X 106.

~~X 105 d.~~ LN. 14.

BOUND BY HENDERSON & HISSET

NATIONAL LIBRARY
OF SCOTLAND
EDINBURGH

SOCIÉTÉ DES NATIONS
GENÈVE

LEAGUE OF NATIONS
GENEVA

BULLETIN MENSUEL DE STATISTIQUE

RECUEIL DE STATISTIQUES PUISÉES A DES SOURCES OFFICIELLES OU INDIQUÉES

10e ANNÉE — Volume X

1929

10th YEAR — Volume X

MONTHLY BULLETIN OF STATISTICS

BEING A COLLECTION OF STATISTICS FROM OFFICIAL AND OTHER DEFINED SOURCES

NATIONAL LIBRARY
OF SCOTLAND
EDINBURGH

TABLE DES MATIÈRES POUR L'ANNÉE 1929 :

Tableaux spéciaux, adjonctions et changements indiqués dans les Introductions.

INDEX FOR THE YEAR 1929

of Special Tables and of Additions and changes mentioned in the Introductions.

N. B. — L'astérisque à côté de l'indication de la page signifie que dans le même numéro du Bulletin se trouvent, au tableau supplémentaire qui suit l'introduction, des chiffres rétrospectifs pour la série mentionnée.

An asterisk against the indication of page signifies that retrospective data for the series mentioned have been given in the supplementary table at the end of the introduction to the same number of the Bulletin.

	Page	Bulletin N°	Page	
Tableau des indices de production :				**Table of production indices :**
Allemagne...	282	8	283	Germany
Canada	82	3	83	Canada
Etats-Unis	322	9	323	United States
France	162	5	163	France
Pologne	122	4	123	Poland
»	202	6	203	»
Royaume-Uni	122	4	123	United Kingdom
Suède...	322	9	323	Sweden
Ire Partie : Production.				**Production : Part I.**
TABLEAU I : HOUILLE ET LIGNITE :				COAL AND LIGNITE : TABLE I :
Bulgarie	2	1	3	Bulgaria
Chili	2	1	3	Chile
Indes Néerlandaises	2	1	3	Dutch East Indies
Roumanie...	202	6	203	Roumania
TABLEAU II : FONTE :				PIG IRON : TABLE II :
Etats-Unis	42	2	43	United States
Sarre	42	2	43	Saar
Tchécoslovaquie	242	7	243	Czechoslovakia
TABLEAU III : ACIER (LINGOTS ET MOULAGES) :				STEEL (INGOTS AND CASTINGS) : TABLE III :
Sarre	42	2	43	Saar
Tchécoslovaquie	282	8	283	Czechoslovakia
IIe Partie : Commerce et Transport.				**Trade and Transport : Part II.**
TABLEAUX IV et V : COMMERCE EN VALEURS :				TRADE VALUES : TABLES IV and V :
Algérie	* 42	2	43 *	Algeria
Allemagne...	2	1	3	Germany
Finlande	42	2	43	Finland
Mexique	* 42	2	43 *	Mexico
Syrie	322	9	323	Syria
TABLEAU VIII : TRAFIC MARCHANDISES DES CHEMINS DE FER :				RAILWAY FREIGHT TRAFFIC : TABLE VIII :
Allemagne...	2	1	3	Germany
Estonie	42	2	43	Estonia
»	122	4	123	»
TABLEAU IX : MOUVEMENT DE LA NAVIGATION :				MOVEMENT OF SHIPPING : TABLE IX :
Allemagne...	* 42	2	43 *	Germany
Siam	242	7	243	Siam

IIIe Partie : Mouvement des prix. — Price movement : Part III.

	Page	Bulletin N°	Page	
Tableau X : Nombres indices des prix de gros :			**Index numbers of Wholesale Prices : Table X :**	
Afrique du Sud	242	7	243	Union of South Africa
Albanie	162	5	163	Albania
Bulgarie	322	9	323	Bulgaria
Canada	* 42	2	43 *	Canada
Chili	82	3	83	Chile
»	* 322	9	323 *	»
Finlande	122	4	123	Finland
Hongrie	282	8	283	Hungary
»	322	9	323	»
Lettonie	* 322	9	323 *	Latvia
Yougoslavie	362	10	383	Yugoslavia
Tableau XI : Nombres indices des prix de détail :			**Index numbers of retail prices : Table XI :**	
(a) Coût de la vie :			*(a)* Cost of living :	
Australie	*442	12	443 *	Australia
Bulgarie	322	9	323	Bulgaria
Canada	* 42	2	43 *	Canada
Chili	42	2	43	Chile
Colombie	442	12	443	Colombia
Etats-Unis	362	10	363	United States
Grèce	322	9	323	Greece
Roumanie	322	9	323	Roumania
Tchécoslovaquie	122	4	123	Czechoslovakia
(b) Prix des denrées alimentaires :			*(b)* Prices of foodstuffs :	
Bulgarie	322	9	323	Bulgaria
Canada	* 42	2	43 *	Canada
Chili	42	2	43	Chile
Grèce	322	9	323	Greece
Pays-Bas	82	3	83	Netherlands

IVe Partie : Finances. — Finance : Part IV.

	Page	Bulletin N°	Page	
Tableau XII : Réserves.			**Reserves : Table XII :**	
Bulgarie	82	3	83	Bulgaria
Dantzig	* 42	2	43 *	Dantzig
Roumanie	82	3	83	Roumania
Tableau XV : Cours des changes :			**Rates of Exchange : Table XV :**	
Transformation générale	42	2	43	*General transformation*
Bulgarie	42	2	43	Bulgaria
Chine	42	2	43	China
Inde	42	2	43	India
Tchécoslovaquie	42	2	43	Czechoslovakia
»	402	11	403	»
Tableau XVI : Dépôts de Caisses d'épargne :			**Savings Banks Deposits : Tables XVI :**	
Etats-Unis	* 402	11	403 *	United States
Finlande	* 42	2	43 *	Finland
»	162	5	163	»
Tableau XVII : Nombres indices des cours des Valeurs de Bourse :			**Index numbers of Stock Exchange securities : Table XVII :**	
Allemagne	* 42	2	43 *	Germany
Chili	2	1	3	Chile
Etats-Unis	* 402	11	403 *	United States
Tableau XVIII : Emissions de capitaux:			**Capital Issues : Table XVIII :**	
Etats-Unis	* 442	12	443 *	United States
Pologne	402	11	403	Poland
Royaume-Uni	* 322	9	323 *	United Kingdom

	Page	Bulletin N°	Page	
Ve Partie : Travail.				**Labour : Part V.**
TABLEAU XX : STATISTIQUE DU CHÔMAGE :				STATISTICS OF UNEMPLOYMENT : TABLE XX :
Roumanie	* 362	10	363 *	... ... Roumania
Yougoslavie	402	11	403	... ... Yugoslavia
Tableau au verso de la couverture :				**Table on the inside pages of the cover :**
PARITÉS RÉCIPROQUES DE CERTAINES MONNAIES :				RECIPROCAL PARITIES OF VARIOUS CURRENCIES :
Revision générale	162	5	163	... ... *General revision*
Bulgarie	42	2	43	... ... Bulgaria
Roumanie	2	1	3	... ... Roumania
Tchécoslovaquie	402	11	403	... ... Czechoslovakia
Tableaux spéciaux :				**Special Tables :**
Marine marchande mondiale, 1913-1928	2	1	3	World's merchant marine, 1913-1928.
Production agricole mondiale 1922-26, 1927, 1928	82	3	83	World agricultural production 1922-26, 1927, 1928.
Marine marchande mondiale 1913-1929	122	4	123	World's merchant marine 1913-1929.
Production mondiale de fonte et acier 1913, 1920-1928	162	5	163	World production of pig-iron and steel, 1920-1928.
Marine marchande mondiale 1913-1929	242	7	243	World's merchant marine 1913-1929.
Production mondiale de houille et lignite, 1913-1928	282	8	283	World production of coal and lignite, 1913-1928.
Marine marchande mondiale 1913-1929	362	10	363	World's merchant marine 1913-1929.
Commerce mondial, 1926-1928	402	11	403	World trade, 1926-1928.
Production mondiale de cuivre et plomb, 1920-1928	442	12	443	World' production of copper and lead, 1920-1928.

SOCIÉTÉ DES NATIONS
GENÈVE

LEAGUE OF NATIONS
GENEVA

BULLETIN MENSUEL DE STATISTIQUE

RECUEIL DE STATISTIQUES PUISÉES A DES SOURCES OFFICIELLES OU INDIQUÉES

10e ANNÉE — Volume X
Janvier 1929

No. 1

10th YEAR — Volume X
January 1929

MONTHLY BULLETIN OF STATISTICS

BEING A COLLECTION OF STATISTICS FROM OFFICIAL AND OTHER DEFINED SOURCES

ABONNEMENT ANNUEL
Fr. 20 (suisses)

LE NUMÉRO
Fr. 1,75 (suisse)

ANNUAL SUBSCRIPTION
18/- net 4.50 $

SINGLE NUMBERS
1/6 net 40 cts.

INTRODUCTION

Dans ce premier numéro de 1929 du Bulletin mensuel de statistique, les chiffres relatifs à l'année 1917 (ou, dans le cas des Tableaux XII à XIV, ceux relatifs à l'année 1920) ont été supprimés afin de permettre d'insérer les moyennes pour 1928, qui ont été ajoutées partout. Ces moyennes sont simplement calculées d'après les chiffres mensuels et sont, dans la plupart des cas, provisoires ; elles seront remplacées par des chiffres revisés ou officiels au fur et à mesure que ceux-ci seront disponibles.

Plusieurs changements de forme ont également été introduits : le Tableau sommaire pour certains pays donné au commencement du Bulletin a été supprimé. Au Tableau VIII (Trafic marchandises des Chemins de fer) les moyennes mensuelles pour les années récentes ont été ajoutées. Au tableau XVII (Nombres indices des Valeurs de Bourse) figurent, au lieu de chiffres mensuels couvrant une période de deux ans, des moyennes pour les années récentes et des chiffres mensuels pour un an seulement. Aux Tableaux X, XI *a)* et XI *b)* ont été ajoutées les données pour le dernier mois écoulé, qui se trouvaient auparavant dans le tableau spécial publié à la fin du Bulletin.

On trouvera à la page 5 le tableau trimestriel sur la Marine marchande mondiale faisant suite à celui qui a été publié dans le Bulletin N° 10 de 1928. Il indique le tonnage des navires lancés et en construction pendant les années 1913 et 1920-1928, et les huit derniers trimestres.

A la demande de la Direction générale de la Statistique du Chili, les chiffres qui figuraient pour ce pays au Tableau I comme production de lignite, sont maintenant donnés sous la rubrique « Houille ». En effet, environ 83 % de la production totale représente du charbon et 17 % du lignite.

La production minimum exigée pour que les chiffres soient inclus dans le tableau I a été modifiée. Les données publiées représentent maintenant la production des pays publiant des statistiques mensuelles, dont la production moyenne mensuelle de houille ou de lignite a été supérieure à 100,000 tonnes en 1927. En conséquence, deux nouvelles colonnes ont été ajoutées, l'une indiquant la production de houille dans les Indes néerlandaises et l'autre la production de lignite en Bulgarie.

L'Office de Statistique de l'Allemagne a publié des statistiques revisées sur le commerce extérieur du pays pendant les années 1925 à 1928 ; elles ont été insérées aux Tableaux IV et V (Importations et Exportations en valeurs). En octobre 1928, une modification apportée dans la méthode d'enregistrement et d'évaluation avait entraîné, pour ce mois, une surestimation des importations et une sous-estimation des exportations. Il a été tenu compte de ce fait dans la revision du total de 1928.

Des chiffres revisés pour l'Allemagne figurent également au Tableau VIII (Trafic marchandises des Chemins de fer) pour les neuf premiers mois de 1928.

Le titre du Tableau XIV, « Valeur de l'or », a été remplacé par celui de « Cours des changes ». En outre, une transformation complète de ce tableau est actuellement à l'étude et sera effectuée prochainement.

Au Tableau XVII (Nombres indices des cours des valeurs de Bourse), ont été ajoutés les indices calculés par le Département de la Statistique du Chili à partir de janvier 1928. Ils se réfèrent à 16 actions industrielles et sont établis suivant une moyenne arithmétique, avec le mois de janvier 1927 comme base. Le prix de chaque action est pondéré d'après le capital des sociétés respectives. Les cotations sont fournies par les Bourses de Santiago et Valparaiso. Il est tenu compte des distributions de dividendes ainsi que des reconstructions de capital.

Par un décret en date du 7 février 1929, la Roumanie a adopté l'étalon de change or. Le poids d'or du nouveau leu est de 10 milligrammes au titre de 900 millièmes de fin, ce qui équivaut à 32,26 nouveaux lei pour un leu or ancien. Les parités réciproques de la Roumanie et des autres pays ont été calculées suivant la nouvelle unité et insérées dans les tableaux au verso de la couverture.

De nouveaux statuts pour la Banque Nationale de Roumanie ont été adoptés par le Parlement. La Banque est chargée de maintenir la stabilité du leu et de conserver à cet effet en garantie de ses exigibilités à vue une réserve d'or ou de change or d'au moins 35 %.

Un emprunt international de 20.750.000 livres sterling (montant nominal) sera émis. Le montant en sera affecté à la stabilisation de la monnaie, au remboursement de certaines avances dues au Trésor, à la réorganisation de la Banque Nationale, la liquidation d'arriérés budgétaires et l'amélioration des Chemins de fer de l'Etat.

Genève, le 11 février 1929.

INTRODUCTION

In this issue of the Monthly Bulletin of Statistics, which is the first for 1929, the figures referring to the year 1917 (or. in the case of Tables XII to XIV, those referring to the year 1920) have been deleted in order to make room for the annual average figures for 1928, which have been inserted throughout. These figures represent the simple arithmetic average of the monthly figures and are in most cases provisional. They will be replaced by revised or official averages as these become available.

Several changes of form have also been introduced. The Summary table for certain countries given at the beginning of the Bulletin has been suppressed. In Table VIII (Railway freight traffic) the monthly averages for recent years have been added. Table XVII (Index numbers of Stock Exchange securities) now shows, instead of monthly data for a period of two years, averages for recent years and monthly figures for one year only. To Tables X, XI *a*) and XI *b*) have been added the figures for the most recent month which were formerly given in a special table at the end of the Bulletin.

On page 5 will be found the quarterly table of the World's Merchant Marine, in continuation of that published in Bulletin No. 10, 1928, showing the tonnage launched and under construction for the years 1913 and 1920-1928, and for that last eight quarters.

At the request of the Statistical Department of Chile, the figures for that country which were formerly given in Table I as representing production of lignite, are now included under coal. Actually, about 83 % of the total production of Chile consists of coal, and about 17 % of lignite.

The minimum output required for figures to be published in Table I has been changed. The figures contained in the Table now represent the production of countries publishing monthly statements whose average monthly output of coal or lignite was over 100,000 tons in 1927. Consequently two columns have been added, one showing the production of coal in the Dutch East Indies and the other that of lignite in Bulgaria.

The German Statistical Office has published revised Trade Returns for the years 1925 to 1928 ; the new figures have been inserted in Tables IV and V (Imports and Exports by value). In October last a change in the valuation and registration system resulted in overstating the imports and understating the exports for that month. Due allowance for this fact has been made in revising the 1928 total.

In Table VIII revised figures are given for the Railway Freight Traffic of Germany during the first nine months of 1928.

The former heading of Table XIV — " Value of Gold " — has been changed into " Exchange rates ". Further, a complete transformation of that Table is at present under consideration and will be carried out shortly.

In Table XVII are published for the first time index numbers of Stock Exchange Securities in Chile as calculated by the Chilean Statistical Department since January 1928. The index comprises 16 industrial companies. It is computed on an arithmetic formula with the month of January 1927 as the base. The price of each share is weighted according to the capital of the respective companies. The quotations are obtained from the Santiago and Valparaiso Stock Exchanges. Account is taken of the dividends distributed and of capital reconstructions.

By a decree of February 7th, 1929, the gold exchange standard was introduced in Roumania. The gold content of the new leu is 10 milligrammes 900/1000 fine, which is equivalent to 32.26 new lei to the old gold leu. The reciprocal parities between Roumania and other countries have been calculated according to the new unit and inserted on the inside pages of the cover.

New statutes for the National Bank of Roumania have been passed by Parliament. The Bank undertakes to maintain the stability of the leu and to keep to that effect against all demand liabilities a minimum reserve of 35 % in gold or gold exchange.

An international loan of £ 20,750,000 (gross) is to be issued, the proceeds of which will be used to stabilise the currency, repay certain advances due to the Treasury, reorganise the National Bank, pay off budget arrears and modernise the State Railway system.

Geneva, February 11th, 1929.

NOTE

Dans tous les Tableaux, le signe «—» indique que le chiffre est nul ou inférieur à l'unité de mesure employée ; le signe «...», que le chiffre n'est pas encore publié, et un blanc, que les renseignements ne sont pas accessibles. Toutes les fois que l'expression : «depuis» ou «jusqu'à» une certaine date, est employée dans les notes, on doit comprendre : depuis, ou jusqu'à, cette date inclusivement.

Par suite de la diversité des méthodes employées pour établir les statistiques et des systèmes juridiques et administratifs sur lesquels elles sont basées, de la variété des classements et de la nature des relevés, il est, dans bien des cas, impossible d'établir une comparaison exacte entre les chiffres des différents pays. Les méthodes adoptées pour l'élaboration des divers nombres indices des prix, plus spécialement des indices du coût de la vie, sont très différentes d'un pays à l'autre. Dans quelques pays, les Banques centrales continuent à n'indiquer séparément, dans leurs bilans hebdomadaires ou mensuels, qu'une partie des avoirs étrangers. Le but et la nature des données sur le chômage ainsi que les diverses industries considérées, varient selon les pays et ne permettent pas une comparaison exacte des pourcentages du chômage.

Les chiffres publiés ont toujours pour objet d'indiquer les variations survenues au cours d'une période donnée et c'est sur ces variations dans le temps que doivent porter les comparaisons.

Pour les explications détaillées concernant le mode d'établissement de certaines catégories de statistiques le lecteur est renvoyé aux publications suivantes :

Diagrammes et Nombres indices des cours des valeurs de Bourse, Tableau XVII : Bulletin mensuel de statistique N° 1, 1926 ;

Commerce international, Tableaux IV, V, VI, VII : Mémorandum sur les Balances des Paiements et sur les Balances du Commerce extérieur 1912-1926, Vol. II ;

Nombres indices des prix de gros, Tableau X
Réserves d'or et certaines réserves d'argent et de devises étrangères, Tableau XII
Dépôts de Caisses d'Epargne, Tableau XVI
} Mémorandum sur les Monnaies, 1913-1923, Mémorandum sur les Monnaies et les Banques Centrales, 1913-1924, Vol. II ;

Emissions de Capitaux, Tableau XVIII : Bulletin mensuel de statistique N° 8, 1923 ;

Faillites, Tableau XIX : Bulletin mensuel de statistique N° 10, 1924.

NOTE

Throughout the sign — indicates that the figure is zero or less than the unit of measurement employed, ... that the figure is not yet published, and a blank that information is not available. Whenever the expression, 'since' or 'until' a given date, is employed in the footnotes, it should be interpreted as inclusive of that date.

Owing to the different manner in which the statistics are calculated, the different legal and administrative systems on which they are based, and the different grouping and nature of the returns, accurate comparison between the figures of different countries is in many cases impossible. The methods adopted in the compilation of the various index numbers forprices, more especially of cost of living, differ widely from country to country. In several countries Central Banks still follow the practice of showing only part of their foreign assets separately in their weekly or monthly returns. The scope and nature of the unemployment returns and the different trades included render accurate comparison of the unemployment percentages of the different countries impossible. The figures given are in all cases intended to illustrate the fluctuations over a period of time and it is between these fluctuations that comparison should be made.

For detailed explanation with reference to the manner in which certain of the classes of statistics are compiled the reader is referred to the following publications :—

Diagrams and Index Numbers of Stock Exchange Securities, Table XVII : Monthly Bulletin of Statistics, No. I, 1926.

International Trade, Tables IV, V, VI, VII : Memorandum on Balance of Payments and Foreign Trade Balances 1912-1926, Vol. II.

Index Numbers of Wholesale Prices, Table X
Gold and certain Silver and Foreign Assets Reserves, Table XII
Savings Banks Deposits, Table XVI
} Memorandum on Currency 1913-1923, Memorandum on Currency and Central Banks 1913-1924, Vol. II ;

Capital Issues, Table XVIII : Monthly Bulletin of Statistics, No. 8, 1923 ;

Bankruptcies, Table XIX : Monthly Bulletin of Statistics, No. 10, 1924.

MARINE MARCHANDE MONDIALE. WORLD'S MERCHANT MARINE.

Tonnage lancé et en construction.

Tonnage launched and under construction.

Données du Lloyd's Register *. From Lloyd's Register *.

Période Period	Allemagne Germany	Danemark Denmark	Dantzig Danzig	Dominions britanniques d'outre mer British Oversea Dominions: Excepté les ports des lacs canadiens Except Canadian Lake Ports	Dominions britanniques d'outre mer British Oversea Dominions: Ports des lacs canadiens Canadian Lake Ports	Espagne Spain	Etats-Unis United States: Côtes Coast	Etats-Unis United States: Grands lacs Great Lakes	France
	Tonnage lancé — Tonnage launched								
1913	465,226	40,932		26,744	21,595	8,488	228,232	48,216	176,095
1919		37,766		298,495	60,233	52,609	3,579,826	495,559	32,633
1920		60,669		174,557	29,087	45,950	2,348,725	127,528	93,449
1921	509,064	77,238		118,303	11,372	47,256	995,129	11,284	210,663
1922	525,829	41,016	51,235	53,347	9,418	7,776	97,161	21,977	184,509
1923	345,062	49,479	13,211	37,072	4,191	4,488	96,491	76,326	96,644
1924	175,113	63,937	18,839	29,815	15,064	3,859	90,155	49,308	79,685
1925	406,374	73,268	11,674	32,220	13,858	127	78,766	50,010	75,569
1926	180,548	72,108	—	22,842	10,836	25,671	115,217	35,396	121,342
1927	289,622	72,038	30,910	20,119	10,131	22,899	124,270	54,948	44,335
1928	376,416	138,712	39,597	22,959	734	11,852	86,092	5,265	81,416
Fin de End of	Tonnage en construction (a) — Tonnage under construction (a).								
1927 III	350,933	49,482	36,139	17,666		35,648	108,575	70,750	154,438
VI	407,620	78,280	46,217	23,615		37,454	107,046	39,800	136,474
IX	516,245	96,150	38,200	19,674		42,334	87,070	4,000	130,914
XII	472,295	97,710	45,800	21,937		48,722	88,870	8,500	115,029
1928 III	443,939	103,110	40,800	20,761		48,472	47,549	8,500	103,494
VI	407,534	98,403	45,200	7,681		35,249	51,702	3,800	125,984
IX	423.375	64,923	38,460	6,701		12,270	63,772	800	138,362
XII	382,422	82,780	18,812	10,536		23,570	47,549	400	161,566

Période Period	Italie Italy	Japon Japan	Norvège Norway	Pays-Bas Netherlands	Royaume-Uni United Kingdom	Russie Russia	Suède Sweden	Autres pays Other countries	Total
	Tonnage lancé — Tonnage launched								
1913	50,356	64,664	50,637	104,296	1,932,153		18,524	(b) 96,724	(b) 3,332,886
1919	82,713	611,883	57,578	137,086	1,620,442		50,971	26,755	(c) 7,144,549
1920	133,190	456,642	38,855	183,149	2,055,624		63,823	50,418	(c) 5,861,664
1921	164,748	227,425	51,458	232,402	1,538,052		65,911	81,374	4,341,671
1922	101,177	83,419	32,391	163,132	1,031,081		30,038	33,578	2,467,081
1923	66,523	72,475	42,619	65,632	645,651		20,118	7,199	1,643,184
1924	82,526	72,757	25,139	63,627	1,439,885		31,211	6,831	2,247,757
1925	142,046	55,784	28,805	78,823	1,084,633		53,750	7,697	2,193,409
1926	220,021	52,405	9,237	93,671	639,568	16,520	53,518	6,077	1,674,977
1927	101,076	42,359	5,363	119,790	1,225,873	43,917	67,361	10,668	2,285,672
1928	58,640	103,663	10,401	166,754	1,445,920	24,714	106,912	19,192	2,699,239
Fin de End of	Tonnage en construction (a) — Tonnage under construction (a).								
1927 III	208,794	39,860	4,987	133,645	1,216,932	73,440	56,320	12,245	2,569,864
VI	226,774	21,950	5,147	171,825	1,390,388	75,340	54,220	18,395	2,840,545
IX	208,420	44,820	3,560	163,824	1,536,416	80,500	82,000	19,930	3,074,057
XII	183,216	68,870	7,180	174,887	1,579,713	87,658	100,700	17,634	3,118,721
1928 III	171,016	91,775	7,400	162,973	1,440,842	94,658	91,075	16,887	2,893,251
VI	154,111	111,325	8,872	173,190	1,202,610	115,298	101,700	17,803	2,660,462
IX	132,739	99,257	15,340	191,290	1,089,760	108,428	110,182	25,683	2,521,342
XII	93,316	118,580	28,065	182,229	1,242,794	98,048	99,244	28,090	2,618,001

* Tonnage brut. Non compris : (1) Les vapeurs d'un tonnage brut inférieur à 100 tonneaux. (2) Les voiliers d'un tonnage net inférieur à 100 tonneaux. (3) Les voiliers appartenant à la Grèce, à la Turquie, au Japon et au sud de la Russie. (4) Les navires de la mer Caspienne. (5) Les navires en bois ou « composite » des lacs de l'Amérique du Nord.

(a) Très souvent les chiffres du tonnage en construction comprennent aussi le tonnage dont la construction a été suspendue. — (b) Y compris Autriche-Hongrie. — (c) Non compris l'Allemagne.

* Gross tonnage. Excluding : (1) Steamers of less than 100 tons gross. (2) Sailing vessels of less than 100 tons net. (3) Sailing vessels belonging to Greece, Turkey, Japan and Southern Russia. (4) Vessels on Caspian Sea. (5) Wood or " composite " vessels on lakes of North America.

(a) Very often figures for tonnage under construction include a proportion of the total tonnage, on which work has been suspended. — (b) Including Austria-Hungary. — (c) Excluding Germany.

Indice des produits manufacturés. — (Volume). — Index of manufacturing production.
(1923-25 = 100).

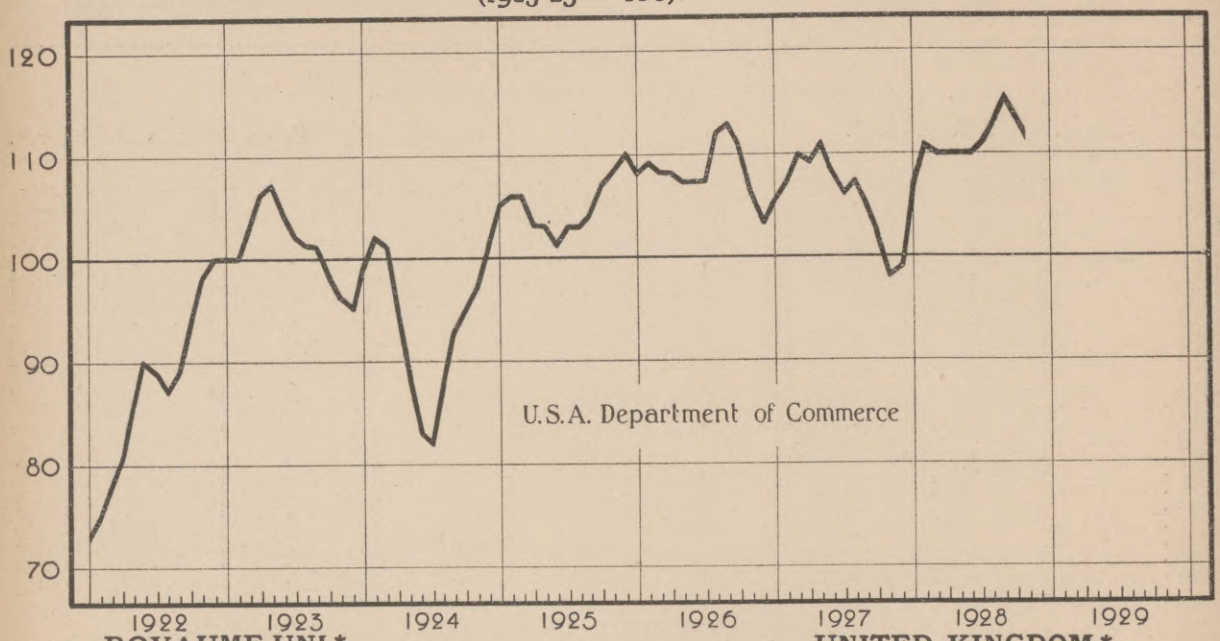

ROYAUME-UNI * UNITED KINGDOM *.
Indices de la situation des affaires. — Index Chart.
(1913=100.)

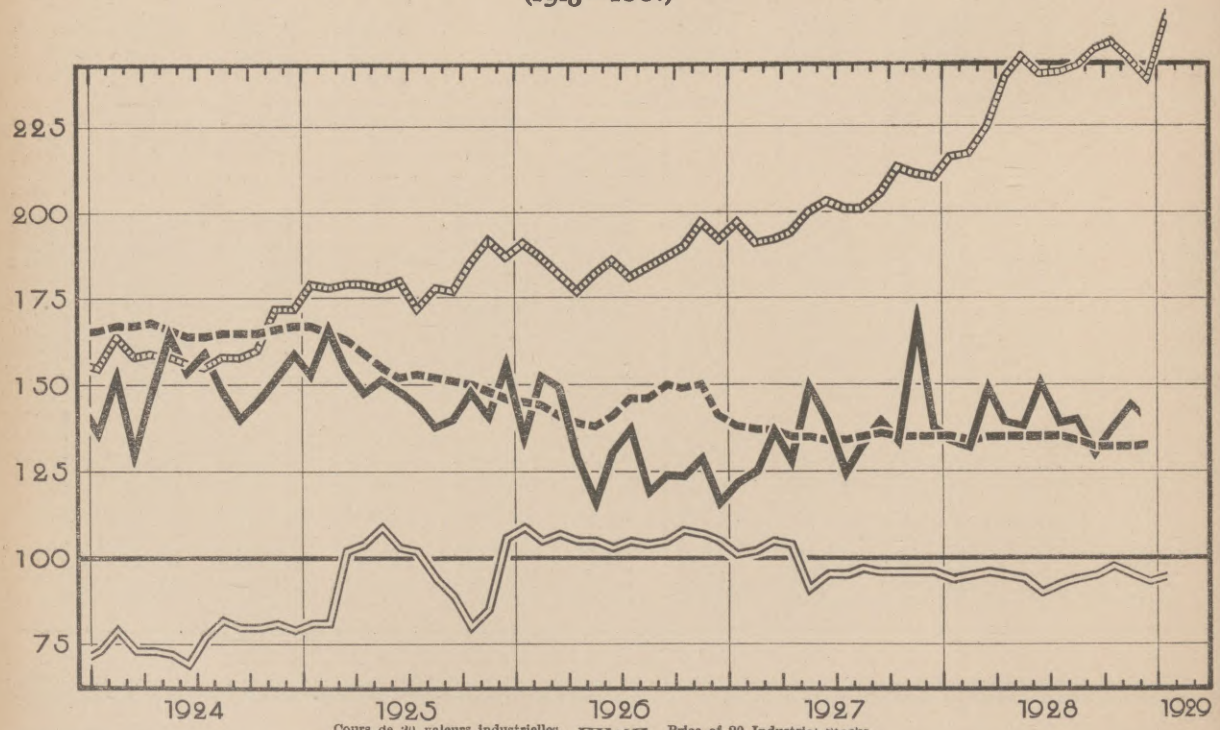

Cours de 20 valeurs industrielles. — Price of 20 Industrial Stocks.

Nombres indices des prix de gros des articles autres que les denrées alimentaires (Board of Trade). — Wholesale prices (Board of Trade Index) excluding food.

Valeur des produits manufacturés exportés (variations saisonnières éliminées). — Value of exported manufactures (oormal seasonal changes eliminated).

Indice de l'argent à court terme (taux de la Banque d'Angleterre, taux jour par jour et taux des effets à 3 mois). — Short Money Index (official discount rate, day to day money and market rate oo 3 months bills).

* Reproduit du " Monthly Bulletin " publié par le *London and Cambridge Economic Service.*

* Reproduced from the Moothly Bulletin of the *London and Cambridge Economic Service.*

Ire Partie. — PRODUCTION. — Part I.

Tableau I. — Houille et lignite †. **Table I. — Coal and Lignite †.**

Production en milliers de tonnes métriques. Production in metric tons (000's omitted).

HOUILLE — COAL

Période Period Moyennes mens. Monthly Average	Afrique du Sud (Union) South Africa	Allemagne Germany	Belgique Belgium	Canada	Chili Chile	Etats-Unis United States	France	Indes anglaises British India	Indes Néerland. Dutch East Ind.	Japon Japan	Pays-Bas Netherlands	Pologne Poland	Royaume-Uni United Kingdom
	(h)	(a)			(k) (m)		(b)	(c)	(k) (m)			(d)	(e)
1913 . . .	665	15,842	1,903	1,119	107	43,088	3,338	1,311	47	1,776	156	(748)	24,337
1918 . . .	747	13,410	1,158	888	126	51,272	2,078	1,681	69	2,336	283	500	19,284
1919 . . .	776	8,977	1,540	830	124	41,878	1,796	1,843	79	2,606	283	507	19.456
1920 . . .	867	10,946	1,866	1,002	89	49,764	2,024	1,447	91	2,437	328	534	19,435
1921 . . .	862	11,354	1,813	890	106	38,283	2,351	1,558	101	2,185	327	632	13,823
1922 . . .	736	10,834	1,767	882	88	36,057	2,595	1,540	87	2,308	381	1,849	21,134
1923 . . .	901	5,193	1,910	1,014	97	49,736	3,140	1,593	96	2,412	440	3,008	23,369
1924 . . .	944	9,897	1,947	762	128	43,213	3,668	1,716	123	2,509	490	2,685	22,617
1925 . . .	983	11,052	1,925	719	121	43,988	3,921	1,693	117	2.622	571	2,423	20,590
1926 . . .	1,038	12,108	2,110	974	122	49,729	4,285	1,703	107	2,619	717	2,979	10,692
1927 . . .	1,006	12,800	2,298	1,028	122	45,197	4,315	1,790	115	2,600	777	3,174	21,355
1928 . . .	1,014	12,573	2,295	1,035	115	43,025	4,288	1,805	...	...	891	3,383	20,129
1927 XII .	1,017	13,238	2,359	1,080	116	42,732	4,323	2,084	116	2,942	887	3,446	21,182
1928 I . .	943	13,421	2,378	988	104	45,266	4,350	1,923	121	2,560	903	3,454	21,889
II . .	910	12,926	2,260	1,000	103	42,577	4,164	2,341	98	2,723	829	3,271	20,982
III .	1,007	14,118	2,516	1,029	131	44,862	4,470	2,185	108	2,959	939	3,509	22,438
IV .	918	11,715	2,223	860	106	35,468	4,053	1,909	113	2,566	832	2,981	18,500
V . .	1,041	11,932	2,228	1,072	133	40,594	4,162	1,930	122	2,719	874	3,060	19,994
VI .	1,040	11,833	2,378	1,106	127	37,434	4,374	1,624	120	2,608	894	3,192	19,260
VII .	1,035	12,483	2,220	1,057	133	36,968	4,172	1,308	137	2,569	921	3,248	18.423
VIII.	1,104	13,021	2,249	1,191	120	43,536	4,359	1,784	134	2,401	927	3,416	18,651
IX .	1,058	12,157	2,175	963	111	42,943	4,179	1,890	130	2,436	876	3,401	19,154
X . .	1,067	13,311	2,413	1,090	137	53,446	4,607	1,770	135	2,680	961	3,848	21,445
XI .	1,062	12,141	2,328	1,044	101	48,532	4,387	1,398	...	...	892	3,770	20,969
XII .	977	11,819	2,175	953	76	45,002	j) 4,178	1,602	...	...	846	3,449	*19,842

Période Period Moyennes mens. Monthly Average	HOUILLE — COAL Russie U. R. S. S. Russia U. S. S. R.	Sarre Saar	Tchécoslovaquie Czechoslovakia	TOTAL Houille Coal	LIGNITE Allemagne Germany	Autriche Austria	Bulgarie Bulgaria	Canada	Hongrie Hungary	S. H. S.	Tchécoslovaquie Czechoslovakia	TOTAL Lignite
	(i)		(f) (g)		(a)	(f)	(l) (m)		(f)		(f) (g)	
1913 . . .	2,267	(1,101)	(1,174)	97,130	7,269	(218)	29	16	(460)	(223)	(1,928)	10,143
1918 . . .			997		8,383	187	56	244			1.362	
1919 . . .		748	854		7,804	185	49	222	313	185	1,444	10,202
1920 . . .	637	784	948	93,199	9,324	225	62	279	402	235	1,663	12,190
1921 . . .	710	798	1,002	76,795	10,255	233	76	248	460	246	1,778	13,296
1922 . . .	755	937	872	82,822	11,432	261	85	264	515	302	1,598	14.457
1923 . . .	1,020	766	1,029	95,724	9,899	224	89	271	575	330	1,355	12.743
1924 . . .	1,323	1,169	1,265	94.456	10,386	232	101	269	529	338	1,705	13.560
1925 . . .	1,475	1,083	1,047	94.330	11.644	253	102	274	460	331	1,551	14,615
1926 . . .	2,203	1,140	1,214	93,740	11,596	246	100	272	485	329	1,589	14,617
1927 . . .	2,683	1,133	1,222	101,615	12.542	256	103	289	520	371	1,669	15,750
1928 . . .	...	...	1,264		13,852	...	...	289	...	...	1,726	
1927 XII .	3,152	1,101	1,302	101,077	14,133	295	148	613	635	415	1,929	18,168
1928 I . .	3,119	1,099	1,388	103,906	14,222	297	111	549	635	435	2,102	18.351
II . .	3,011	1,029	1,375	99,599	13,419	275	114	273	514	404	1,136	16,135
III .	3,168	1,197	1,310	105,946	14,401	296	114	243	531	393	1,858	17,836
IV .	2,448	994	1,119	86,805	12.263	240	73	159	431	333	1,695	15,194
V . .	2,647	1,052	1,165	94,725	12,964	246	79	74	452	369	1,567	15,751
VI .	2,593	1,064	1,152	90,799	13,241	236	85	103	473	326	1,561	16,025
VII .	2,619	1,106	1,198	89,597	13,531	245	108	131	473	374	1,629	16,491
VIII.	2,655	1,147	1,356	98,035	14,330	263	141	202	516	383	1,741	17,576
IX .	2,637	1,065	1,334	96,558	13,616	268	124	316	557	374	1,759	17.014
X . .	3,161	1,198	1,300	112,569	15,226	306	145	487	663	423	2.054	19,304
XI .	3,038	1,085	1,255		14.548	303	...	493	633	...	1,893	
XII .	...	...	1,220		14,105	...	...	424	...	...	1,720	

† Production des pays publiant des statistiques mensuelles dont la production moyenne mensuelle a été supérieure à 100 mille tonnes en 1927.

(a) A partir de 1919 sans l'Alsace-Lorraine et la Sarre ; à partir de juillet 1922 sans les Bassins de la Haute-Silésie polonaise. — (b) Depuis 1919, y compris l'Alsace-Lorraine, dont la production moyenne mensuelle en 1918 se montait à 221.800 tonnes. — (c) Provinces britanniques seulement. — (d) Territoire actuel ; jusqu'à juillet 1922, non compris la Haute-Silésie polonaise. La production moyenne mensuelle dans le territoire actuel pour les années 1913, 1920, 1921 et 1922 se montait respectivement à 3,394, 2,587, 2,485 et 2,903 milliers de tonnes métriques. — (e) Charbon disponible pour la vente. Depuis 1922, non compris l'Irlande. — (f) Territoire actuel. — (g) Jusqu'à fin 1925 charbon disponible pour la vente. — (h) Charbon vendu. — (i) Territoire d'Europe. — (j) Y compris le lignite. — (k) Y compris une faible partie de lignite. — (l) Y compris une faible partie de houille. — (m) Voir introduction. — * Voir page 38.

† Production of countries publishing monthly statements, the average monthly output of which was over 100 thousand tons in 1927.

(a) Since 1919 excluding Alsace-Lorraine and Saar ; since July 1922 excluding Polish Upper Silesia. — (b) Since 1919 including Alsace-Lorraine, the average monthly production of which in 1918 amounted to 221,800 tons. — (c) British Provinces only. — (d) Present territory ; until July 1922 excluding Polish Upper Silesia. The average monthly production in present territory for years 1913, 1920, 1921 and 1922 amounted to 3,394, 2,587, 2,485 and 2,903 thousand metric tons respectively. — (e) Saleable coal. Since 1922 excluding Ireland. — (f) Present territory. — (g) Until end 1925 saleable coal. — (h) Coal sold. — (i) European territory. — (j) Including lignite. — (k) Including small quantity of lignite. — (l) Including small quantity of coal. — (m) See introduction. — * See page 38.

Tableau II. — Fonte. †
Production en milliers de tonnes métriques.

Table II. — Pig Iron. †
Production in metric tons (000's omitted).

Période Period Moyennes mensuelles Monthly Average	Allemagne Germany	Belgique Belgium	Canada	Etats-Unis United States	France	Luxembourg Luxemburg	Pologne Poland	Royaume-Uni United Kingdom	Russie U.R.S.S. Russia U.S.S.R.	Sarre Saar	Suède Sweden	TOTAL
	(a)				(b)	(c)	(d)				(f)	
1913	1,397	207	85	2,601	434	212	(88)	869	351	(114)	61	6,217
1918	767	—	90	3,260	108	106		769			63	
1919	471	21	69	2,589	204	51		626		53	41	
1920	532	93	82	3,083	279	58	(e) 4	680	10	81	39	4,941
1921	655	73	51	1,401	287	81	(e) 5	221	10	96	26	2,906
1922	766	134	32	2,276	440	140	40	415	16	96	22	4,377
1923	412	179	75	3,392	456	117	43	630	32	85	24	5,445
1924	653	237	50	2,634	641	180	28	619	63	116	43	5,264
1925	841	212	48	3,082	708	197	26	530	128	121	36	5,929
1926	803	281	64	3,308	786	213	27	208	204	137	39	6,070
1927	1,092	313	60	3,068	777	228	52	617	252	148	35	6,642
1928	984	325	88	3,204	834	231	57	560	...	161	33	
1927 XII . .	1,150	317	64	2,739	796	228	58	568	276	153	34	6,374
1928 I . . .	1,180	315	66	2,916	809	230	59	569	278	156	31	6,609
II . . .	1,122	302	66	2,947	784	220	54	560	263	151	32	6,499
III . .	1,170	327	80	3,251	857	240	58	602	291	169	35	7,080
IV . .	1,045	313	76	3,237	834	227	55	572	279	156	29	6,823
V . . .	1,044	329	89	3,337	871	234	55	601	300	164	33	7,057
VI . .	1,021	321	99	3,131	843	230	54	573	273	157	29	6,731
VII . .	1,035	324	97	3,121	836	225	56	546	268	160	26	6,694
VIII. .	1,031	329	93	3,187	858	234	57	527	267	161	23	6,767
IX . .	985	325	92	3,111	822	231	56	512	274	158	31	6,597
X . . .	1,016	344	95	3,428	857	236	63	552	290	169	39	7,089
XI . .	(h) 267	331	97	3,356	850	229	59	553	276	169	45	6,401
XII . .	883	345	105	3,424	880	234	57	549	...	167	40	

Tableau III. — Acier (Lingots et Moulages). †
Production en milliers de tonnes métriques.

Table III. — Steel (Ingots and Castings). †
Production in metric tons (000's omitted).

Période Period Moyennes mensuelles Monthly Average	Allemagne Germany	Belgique Belgium	Canada	Etats-Unis United States	France	Italie Italy	Luxembourg Luxemburg	Pologne Poland	Royaume-Uni United Kingdom	Russie U.R.S.S. Russia U.S.S.R.	Sarre Saar	Suède Sweden	TOTAL
	(a)				(b)		(c)	(d)				(f)	
1913	1,467	206	88	2,564	391	71	101	(135)	649	354	(159)	62	5,953
1918	986	1	142	3,645	150	83	73		808			53	
1919	573	28	78	2,853	180	61	32		668		60	46	
1920	650	104	94	3,461	226	64	49	(e) 6	768	14	56	42	5,534
1921	772	64	57	1,628	258	58	64	(e) 10	314	15	77	20	3,337
1922	943	130	41	2,927	378	82	117	83	498	30	105	29	5,363
1923	525	191	75	3,682	426	95	106	94	718	61	83	26	6,076
1924	820	240	55	3,117	575	113	157	57	696	95	121	46	6,092
1925	1,016	212	64	3,737	621	149	174	65	625	177	131	43	7,014
1926	1,028	278	66	3,794	703	148	187	66	305	260	145	44	7,024
1927	1,359	309	77	3,675	692	133	206	104	770	310	158	43	7,836
1928	1,210	328	105	4,221	770	...	214	120	722	...	173	50	
1927 XII . .	1,368	311	98	3,226	735	123	214	95	615	357	166	43	7,351
1928 I . . .	1,469	316	86	(g) 4,055	753	122	213	105	636	354	169	38	8,315
II . . .	1,323	310	100	4,110	738	124	205	102	777	346	166	48	8,349
III . .	1,422	326	120	4,580	806	156	220	118	806	381	182	51	9,168
IV . .	1,161	305	115	4,372	736	147	203	108	654	341	161	42	8,345
V . . .	1,248	325	120	4,271	794	175	215	112	765	350	170	57	8,602
VI . .	1,295	329	118	3,803	797	172	215	116	721	336	172	43	8,117
VII . .	1,311	320	84	3,873	751	172	208	122	678	312	173	43	8,047
VIII. .	1,329	342	90	4,246	793	169	224	128	659	338	175	54	8,547
IX . .	1,190	331	101	4,214	757	185	209	127	730	362	162	46	8,414
X . . .	1,306	356	111	4,722	834	188	229	139	768	387	190	56	9,286
XI . .	(h) 357	340	110	4,328	800	183	213	131	775	373	179	66	7,855
XII . .	1,091	333	105	4,080	828	...	218	128	694	...	173	50	

† Production des pays publiant des statistiques mensuelles dont la production moyenne mensuelle a été supérieure à 50 mille tonnes en 1913.

(a) Non compris le Luxembourg ; depuis 1918, sans l'Alsace-Lorraine ; depuis 1919, sans la Sarre ; depuis 1922, sans la Haute-Silésie polonaise. — (b) Depuis 1919, y compris l'Alsace-Lorraine, dont la production moyenne mensuelle pour l'année 1918 était : fonte 149,000 t., acier 122,500 t. — (c) Chiffres communiqués par le « Groupement des Industries sidérurgiques » du Luxembourg. — (d) Territoire actuel y compris la Haute-Silésie polonaise. — (e) Non compris la Haute-Silésie polonaise, dont la production moyenne mensuelle se montait pour les années 1920 et 1921 respectivement à : fonte : 30,000 et 32,000 tonnes métriques ; acier : 75,000 et 61,000 tonnes métriques. — (f) Chiffres de l' « Ekonomisk oversikt ». — (g) Chiffres mensuels d'après les statistiques des établissements ayant produit en 1927, 94.68 % de la production totale du pays. — (h) Lock-out dans l'industrie métallurgique.

† Production of countries publishing monthly statements, the average monthly output of which was over 50 thousand tons in 1913.

(a) Excluding Luxemburg ; since 1918 excluding Alsace-Lorraine ; since 1919 excluding Saar ; since 1922 excluding Polish Upper Silesia. — (b) Since 1919 including Alsace-Lorraine, the average monthly production of which for 1918 amounted to : pig iron 149,000 t., steel 122,500 t. — (c) Figures communicated by the " Groupement des Industries sidérurgiques " of Luxemburg. — (d) Present territory, including Polish Upper Silesia. — (e) Excluding Polish Upper Silesia, the average monthly production of which for the years 1920-1921 amounted to : pig iron : 30,000 and 32,000 metric tons ; steel : 75,000 and 61,000 metric tons. — (f) Figures of the " Ekonomisk oversikt ". — (g) Monthly figures based on the returns of establishments whose production in 1927 amounted to 94.68 % of the total production. — (h) Lock-out in the iron and steel trade.

IIe PARTIE. — COMMERCE et TRANSPORT. — TRADE and TRANSPORT. — Part II.

IMPORTATIONS ET EXPORTATIONS (en valeurs). IMPORTS AND EXPORTS (Values).

Tableau IV. — Importations, commerce spécial (sauf indication contraire), c.-à-d. pour la consommation intérieure — marchandises seulement.

Table IV. — Imports, special trade (unless otherwise stated), i.e., for domestic consumption — merchandise only.

(en milliers) (000's omitted)

Période Period	Afrique du Sud (Union de l') South Africa (Union of)		Allemagne Germany	Argentine	Australie Australia	Autriche Austria	Belgique Belgium	Brésil Brazil	Bulgarie Bulgaria	Canada	Chili Chile
Moyennes mensuelles Monthly Average	Marchandises Merchandise	Or : Monnaies et lingots Gold : coin and bullion	Reichsmark	Pesos oro	£'s	Schilling	Francs	Milreis	Leva	Dollars	Pesos
	£'s										
		(b)	(e)		(g)	(h)	(i)	¥			
1913 . . .	3,365		(c) 897,474	41,352	6,355		386,384	83,958	15,775	54,917	82,377
1918 . . .	3,768			41,717	7,696			82,450	47,268	75,583	98,760
1919 . . .	3,889		2,698,000	54,648	7,813		436,357	111,188	80,328	78,417	96,861
1920 . . .	7,994		8,256,417	77,914	13,172	141,763	1,077,973	174,219	184,486	111,410	110,142
1921 . . .	4,447		(d) 9,815,963	62,461	8,222	141,570	849,617	140,820	243,424	66,616	91,959
1922 . . .	4,008		516,700	57,470	10,717	146,349	767,310	137,719	336,472	63,528	59,295
1923 . . .	4,577		512,477	72,369	11,436	204,537	1,099,347	188,930	426,987	75,253	82,326
1924 . . .	5,302		756,901	69,059	11,960	287,294	1,475,061	232,463	463,109	67,350	90,813
1925 . . .	5,459		(k) 978,700	73,071	12,350	234,953	1,488,378	281,403	606,958	74,189	100,689
1926 . . .	5,848		(k) 808,500	68,541	13,429	230,503	1,920,460	225,463	520,578	84,028	107,700
1927 . . .	5,867	101	(k) 1,150,100	71,400	13,212	253,260	2,422,921	272,764	510,745	90,593	89,415
1928 . . .	6,290	...	(k) 1,137,000	...	...	...	2,620,430	...	♁ 599,300	101,860	97,489
1927 XII .	5,905	128	1,265,967	78,324	11,503	318,545	2,670,307	295,908	463,714	83,263	
1928 I . .	6,423	107	1,357,010	78,946	12,409	239,442	2,350,380	296,152	438,177	79,506	99,722
II . .	5,848	80	1,247,045	73,689	11,714	259,733	2,573,317	288,527	571,220	86,007	78,339
III .	6,420	131	1,229,355	82,430	10,698	254,026	2,984,887	283,638	692,149	120,455	89,866
IV .	5,758	114	1,174,675	68,351	9,074	268,639	2,390,033	278,862	568,587	78,490	101,082
V . .	6,107	118	1,085,725	69,487	11,081	250,018	2,536,747	306,925	600,509	113,582	95,323
VI .	5,561	105	1,107,846	68,716	10,120	253,052	2,607,815	301,898	541,397	110,704	69,070
VII .	6,391	129	1,182,510	68,485	11,139	242,017	2,335,904	267,773	518,417	103,404	85,810
VIII	6,714	120	1,083,419	77,127	12,263	255,878	2,528,563	316,327	570,402	114,175	96,350
IX .	6,004	108	1,088,227	73,144	8,138	282,657	2,853,412	...	668,966	106,066	90,200
X .	7,218	82	1,213,321	83,969	14,772	273,845	2,861,274	...	635,825	112,341	116,110
XI .	6,463	131	1,173,329	81,300	...	288,513	2,646,689	...	(l) ♁ 708,600	102,967	133,100
XII .	♁ 6,572	...	1,100,870	...	11,986	...	2,776,140	...	(l) ♁ 708,600	99,621	115,000

Tableau V. — Exportations, commerce spécial (sauf indication contraire), c.-à-d., produits indigènes — marchandises seulement.

Table V. — Exports, special trade (unless otherwise stated), i.e., of domestic produce — merchandise only.

(en milliers) (000's omitted)

	(a)		(e) (f)		(g)	(h)	(i)	¥			(j)
1913 . . .	2,294	3,132	(c) 841,436	43,263	6,070		302,882	81,814	7,778	36,333	99,078
1918 . . .	2,594	2,936		66,789	8,489			94,758	34,623	102,000	195,666
1919 . . .	4,219	3,973	838,083	85,913	11,501		191,077	181,560	46,021	103,416	79,251
1920 . . .	3,841	2,962	5,785,100	87,007	10,083	77,654	737,675	146,034	136,917	106,055	197,880
1921 . . .	2,234	2,871	(d) 8,299,713	55,927	9,930	75,347	605,408	142,477	184,777	66,892	110,940
1922 . . .	2,476	2,443	330,833	56,334	9,288	91,976	517,508	194,340	360,810	73,697	84,648
1923 . . .	3,031	3,249	508,527	64,280	9,363	116,760	807,718	274,753	294,761	84,561	135,780
1924 . . .	3,148	3,350	545,971	84,283	13,075	164,174	1,151,126	321,963	408,519	88,171	151,494
1925 . . .	3,794	3,434	(k) 744,200	72,327	11,672	157,624	1,228,662	335,164	470,206	105,916	156,564
1926 . . .	3,321	3,553	(k) 827,500	66,015	10,801	141,932	1,661,198	265,880	468,133	105,715	137,900
1927 . . .	3,995	3,741	(k) 864,600	84,110	11,490	164,745	2,218,975	303,677	552,262	101,528	140,805
1928 . . .	3,987	3,717	(k) 982,100	...	...	...	2,505,935	...	♁ 531,600	112,479	163,764
1927 XII .	8,096	4,063	953,875	83,782	13,168	194,463	2,817,738	373,927	594,417	130,277	
1928 I . .	5,219	2,737	861,895	105,432	12,024	142,747	1,945,846	326,403	581,427	82,564	157,515
II . .	4,746	4,469	942,149	102,826	14,792	196,311	2,584,435	304,360	428,303	88,565	185,057
III .	4,531	3,892	1,021,581	105,982	15,365	189,089	2,732,431	341,098	415,397	106,975	192,784
IV .	3,218	3,797	923,678	90,394	8,206	182,381	2,158,396	315,628	450,688	58,975	192,498
V . .	2,766	3,681	895,160	78,042	8,781	174,812	2,363,105	370,015	446,691	118,021	140,659
VI .	2,309	4,429	892,857	94,678	8,099	185,290	2,456,978	320,685	370,547	107,121	120,670
VII .	2,862	3,612	914,131	81,679	7,511	162,359	2,395,636	327,268	487,577	125,531	137,590
VIII	3,904	4,703	1,025,793	80,964	6,825	175,134	2,297,883	319,605	731,204	112,493	143,050
IX .	3,511	3,255	1,058,555	69,047	7,594	197,856	2,316,496	...	563,503	109,828	127,200
X .	4,074	2,722	949,810	69,781	12,754	204,584	2,914,030	...	569,935	141,816	171,140
XI .	5,690	4,259	940,018	72,154	...	190,225	2,550,782	...	(l) ♁ 651,450	167,014	181,400
XII .	♁ 5,013	♁ 3,047	978,364	...	14,916	...	3,355,204	...	(l) ♁ 651,450	130,847	216,000

♁ Chiffre provisoire. — ¥ Commerce général. — (a) Y compris l'approvisionnement des navires. — (b) Lingots seulement. — (c) Y compris le Luxembourg. — (d) Moyenne de huit mois. — (e) Jusqu'en 1921, marks. — (f) En 1919 livraisons pour réparations y comprises ; depuis cette date, non comprises : moyennes mensuelles, 1925, 43,369 ; 1926, 52,567 ; 1927, 48,203 milliers de Reichsmark. — (g) De 1918 à 1926, année fiscale commençant le 1er juillet. — (h) Jusqu'à fin 1922, couronnes-or. Depuis 1925, nouvelle méthode d'évaluation. — (i) A partir de mai 1922, les chiffres se réfèrent à l' « Union économique Belgo-Luxembourgeoise ». — (j) Y compris monnaies et lingots. — (k) Voir introduction. — (l) Moyenne de deux mois.

♁ Provisional figure. — ¥ General trade. — (a) Including ships' stores. — (b) Bullion only. — (c) Including Luxemburg. — (d) Average of eight months. — (e) Until 1921, mark. — (f) In 1919 including reparation deliveries. Since that date excluding them : monthly averages, 1925, 43,369 ; 1926, 52,567 ; 1927, 48,203 thousand Reichsmark. — (g) From 1918 to 1926, fiscal year beginning on 1st July. — (h) Until end 1922 gold crowns. System of valuation changed at beginning of 1925. — (i) Since May 1922, figures refer to " Union économique Belgo-Luxembourgeoise ". — (j) Including coin and bullion. — (k) See introduction. — (l) Average of two months.

Tableau IV *(suite)*. — Importations, commerce spécial (sauf indication contraire), c.-à-d., pour la consommation intérieure — marchandises seulement.

Table IV *(continued)*. — Imports, special trade (unless otherwise stated), i.e., for domestic consumption — merchandise only.

(en milliers) (000's omitted)

Période Period	Danemark Denmark	Dantzig Danzig	Egypte Egypt	Espagne Spain	Estonie Estonia	Etats-Unis United States	Finlande Finland	France	Grèce Greece	Haïti	Hongrie Hungary
Moyennes mensuelles Monthly Average	Kroner	Danzig guiden	£. E.	Pesetas	Ekr.	Dollars	Markka	Francs	Drachmae	Gourdes *(h)*	Pengö
		(a)		*(b)*	*(c)*		*(d)*	*(e)*	*(f)*	*(i)*	
1913 . . .	64,785		2,271	108,838		147,932	41,035	701,778	*(g)* 14,828		
1918 . . .	75,851		4,147	49,150		245,961	38,944	1,858,865	61,159	4,242	
1919 . . .	199,471		3,591	74,973	65,204	318,974	206,677	2,983,272	129,348	7,132	
1920 . . .	245,277		8,213	118,475	116,265	425,152	299,681	4,158,741	181,461	11,416	40,342
1921 . . .	129,058		4,109	236,279	373,551	213,072	294,844	1,896,268	147,032	4,427	50,332
1922 . . .	121,322		3,382	225,023	465,785	256,148	328,254	2,022,922	264,147	5,210	52,141
1923 . . .	158,949	24,968	3,643	243,600	777,690	310,981	381,105	2,738,296	502,946	6,483	40,889
1924 . . .	181,874	46,008	4,086	245,429	683,684	297,926	385,817	3,346,901	671,149	6,552	67,938
1925 . . .	161,382	39,035	4,678	187,027	8,046	348,018	458,185	3,712,700	850,794	8,703	71,502
1926 . . .	127,319	25,499	4,199	178,994	7,964	367,340	470,582	4,968,923	833,745	6,990	79,338
1927 . . .	131,508	40,607	3,896	214,675	8,035	346,924	529,001	4,420,823	1,050,162	6,885	95,566
1928 . . .	135,205	...	...	...	10,953	339,947	664,260	4,454,022	1,036,957	...	98,800
				(j)							
1927 XII.	153,085	50,836	4,576	250,394	7,889	324,185	543,445	5,215,962	1,101,313	9,754	103,500
1928 I . .	140,043	42,686	4,140	...	8,541	341,112	509,851	4,123,922	1,124,576	8,167	85,000
II. .	124,456	46,830	3,612	...	7,167	342,018	525,647	4,320,805	973,461	8,417	96,200
III .	145,113	63,256	3,697	...	11,217	371,649	646,674	4,525,495	1,205,709	9,329	107,800
IV .	132,325	54,768	4,348	...	10,567	326,929	597,661	4,604,248	1,014,030	8,230	94,300
V. .	130,902	61,039	4,055	...	10,465	348,404	761,071	4,051,553	1,080,429	7,870	92,100
VI .	129,701	57,781	3,715	...	11,504	316,703	686,371	4,701,036	938,335	7,276	91,200
VII .	133,640	41,958	3,469	...	10,763	322,837	573,922	4,048,506	973,902	7,165	85,800
VIII	145,103	45,900	3,755	...	12,817	352,639	710,531	4,164,142	813,921	8,675	96,700
IX .	138,118	48,564	4,352	...	11,733	324,928	758,987	4,229,188	899,548	8,504	104,100
X. .	140,745	57,320	4,838	...	14,108	367,647	879,222	4,730,519	1,192,630	12,092	116,100
XI .	125,739	51,474	4,872	...	12,613	326,502	735,051	4,735,939	♁1,197,393	11,057	112,000
XII.	135,133	...	...	...	9,917	♁ 338,000	586,127	5,212,912	♁1,029,548	...	104,100

Tableau V *(suite)*. — Exportations, commerce spécial (sauf indication contraire), c.-à-d., produits indigènes — marchandises seulement.

Table V *(continued)*. — Exports, special trade (unless otherwise stated). i.e., of domestic produce — merchandise only.

(en milliers) (000's omitted)

		(a)		*(b)*	*(c)*		*(d)*	*(e)*	*(f)*	*(i)*	
1913 . . .	53,113		2,626	88,136		204,024	33,482	573,351	*(g)* 9,917		
1918 . . .	59,208		3 776	83,303		503,990	15,797	393,561	24,738	3,226	
1919 . . .	61,667		6,319	108,693	32,447	645,818	70,884	989,967	63,685	10,318	
1920 . . .	132,589		7,119	84,180	102,365	673,373	241,343	2,241,245	57,193	9,009	15,883
1921 . . .	117,518		3,029	130,581	190,553	364,911	278,491	1,647,709	78,679	2,975	24,545
1922 . . .	97,997		4,059	109,555	400,965	313,758	369,734	1,781,579	207,427	4,990	31,911
1923 . . .	128,217	31,988	4,863	127,145	475,996	340,893	363,787	2,572,236	212,093	6,074	32,682
1924 . . .	164,671	48,657	5,472	149,209	655,483	374,804	407,078	3,530,743	273,081	6,716	55,584
1925 . . .	149,067	30,382	4,928	132,054	8,054	401,560	462,684	3,882,676	378,447	8,209	67,672
1926 . . .	117,131	38,872	3,435	133,721	8,020	392,643	467,985	4,936,893	452,479	7,752	72,477
1927 . . .	120,546	34,407	3,977	157,267	8,815	396,572	523,876	4,577,063	503,118	6,896	66,706
1928 . . .	128,415	...	...	...	10,596	420,537	516,251	4,278,900	387,951	...	68,300
				(j)							
1927 XII.	127,918	36,438	4,950	160,463	10,503	398,361	385,568	5,020,340	722,918	14,606	79,900
1928 I . .	114,384	32,692	4,765	...	8,204	401,913	226,741	4,016,537	732,308	12,730	54,200
II. .	115,916	28,492	3,989	...	7,437	362,612	231,089	4,423,363	462,893	15,798	60,500
III .	133,761	27,912	4,314	...	7,886	409,961	276,060	4,318,909	320,180	17,032	73,100
IV .	120,322	25,396	4,868	...	8,233	356,057	235,185	4,291,078	508,009	11,392	59,100
V. .	130,886	22,282	4,537	...	11,570	413,829	484,511	3,985,452	299,340	8,728	61,900
VI .	128,965	24,227	4,061	...	13,144	380,305	522,308	4,214,438	237,052	6,165	59,100
VII .	122,593	18,903	3,870	...	14,303	371,471	749,916	3,940,916	262,213	4,425	57,500
VIII	136,005	22,511	3,326	...	13,465	371,428	821,144	4,170,011	292,771	2,654	75,100
IX .	133,109	23,938	2,505	...	12,169	414,977	798,308	4,190,539	436,188	2,443	71,900
X. .	132,963	29,882	5,542	...	12,208	544,022	734,176	4,448,456	680 661	7,829	80,500
XI .	136,385	36,774	7,312	...	9,532	544,863	620,111	4,614,005	♁ 213,636	9,261	82,600
XII.	134,511	...	...	...	8,995	♁ 475,000	495,461	4,733,095	♁ 210,159	...	83,600

♁ Chiffre provisoire. — (*a*) Commerce maritime général à l'exclusion du transit direct (Gesamteigenhandel). — (*b*) Depuis 1922, pesetas or. — (*c*) Y compris lingots. Jusqu'à fin 1924, Eesti mark (100 Emk. papier = 1 Ekr.)— (*d*) Y compris lingots. — (*e*) Depuis janvier 1927, valeurs déclarées. — (*f*) Calendrier Julien jusqu'en février 1923. — (*g*) Vieille Grèce seulement. — (*h*) 5 gourdes = 1 dollar E. U. — (*i*) De 1917 à 1920, année fiscale finissant le 30 septembre. — (*j*) Moyenne mensuelle pour le trimestre.

♁ Provisional figure. — (*a*) General sea-borne trade excluding direct transit (Gesamteigenhandel). — (*b*) Since 1922 gold pesetas. — (*c*) Including bullion. Until end 1924 Eesti mark (100 paper Emk. = 1 Ekr.). — (*d*) Including bullion. — (*e*) Since January 1927, declared values. — (*f*) Until February 1923 Julian Calendar. — (*g*) Old Greece only. — (*h*) 5 gourdes = 1 dollar U. S. A. — (*i*) From 1917 to 1920 fiscal year ending September 30th. — (*j*) Monthly average for the quarter.

Tableau IV *(suite)*. — Importations, commerce spécial (sauf indication contraire), c.-à-d., pour la consommation intérieure — marchandises seulement.

Table IV *(continued)*. — Imports, special trade (unless otherwise stated), i.e., for domestic consumption — merchandise only.

(en milliers) (000's omitted)

Période Period	Indes anglaises British India	Irlande (Et. libre) Irish Free State	Italie Italy	Japon Japan	Lettonie Latvia	Lithuanie Lithuania	Norvège Norway	Nouvelle-Zélande New Zealand	Palestine	Pays-Bas Netherlands	Pérou Peru
Moyennes mensuelles Monthly Average	Rupees	£'s	Lire	Yen	Lats	Litas	Kroner	£'s	£. P.	Gulden	Libras
	(a)		(b)		(c)	(d)				(e)	
1913 . . .	152,725		303,803	60,474			45,052	1,785		325,231	497
1918 . . .	137,704		1,336,556	135,721			104,129	1,966		50,696	803
1919 . . .	152,770		1,385,278	177,113			211,749	2,475		35,478	992
1920 . . .	258,929		2,235,135	191,179	8,021	6,026	217,628	5,062	462	277,976	1,471
1921 . . .	230,749		1,410,498	132,481	6,145	7,944	119,241	3,461	502	186,685	1,389
1922 . . .	199,589		1,313,731	154,079	8,870	6,240	107,667	2,817	468	168,967	883
1923 . . .	184,973		1,432,431	161,976	17,655	13,052	110,336	3,566	392	167,435	1,162
1924 . . .	196,493	5,632	1,615,056	200,605	21,325	17,211	126,047	3,995	438	196,961	1,481
1925 . . .	188,899	5,162	2,183,374	207,223	23,380	21,059	113,281	4,308	615	204,583	1,514
1926 . . .	196,673	5,043	2,156,571	192,101	21,693	20,063	90,013	4,074	535	203,496	1,620
1927 . . .	206,853	5,012	1,697,440	174,883	20,832	22,141	80,621	3,655	495	212,405	1,614
1928 . . .	207,275	4,889	1,832,797	...	...	24,258	83,349	3,674	...	223,658	...
1927 XII .	203,289	4,612	*h)* 1,870,475	189,310	27,500	22,393	95,025	3,861	569	221,151	1,542
1928 I . .	222,767	4,016	1,560,163	186,613	20,691	19,320	66,202	3,698	538	216,279	1,499
II . .	199,696	4,941	1,708,103	194,512	15,044	21,931	83,250	3,497	382	217,771	1,363
III . .	220,008	5,703	1,818,403	216,055	24,962	31,097	98,118	4,201	641	247,182	1,481
IV . .	217,716	4,814	1,922,470	184,056	23,226	24,511	74,801	2,572	483	210,729	*(f)* 1,503
V . .	208,090	4,601	1,971,521	197,210	22,373	27,218	87,074	3,352	520	219,881	*(f)* 1,523
VI . .	187,221	5,082	*h)* 2,126,170	166,381	23,648	24,481	85,264	3,093	454	231,620	*(f)* 1,345
VII .	190,124	5,105	1,740,143	158,631	25,132	21,419	66,024	3,580	485	211,388	*(f)* 1,263
VIII .	205,775	4,816	1,551,654	150,894	31,272	25,716	89,149	4,241	609	223,971	*(f)* 1,423
IX . .	209,385	5,057	1,616,533	153,508	32,479	25,606	82,273	4,070	572	239,637	*(f)* 1,298
X . .	216,686	*g)* 5,401	1,812,527	166,526	31,753	25,556	101,188	3,612	678	233,697	*(f)* 1,433
XI . .	232,562	*g)* 4,602	1,863,658	161,701	31,907	24,695	79,433	‡ 4,748	596	222,307	...
XII .	177,264	*g)* 4,532	2,302,215	...	...	19,541	87,414	‡ 3,423	...	209,736	...

Tableau V *(suite)*. — Exportations, commerce spécial (sauf indication contraire), c.-à-d., produits indigènes — marchandises seulement.

Table V *(continued)*. — Exports, special trade (unless otherwise stated), i.e., of domestic produce — merchandise only.

(en milliers) (000's omitted)

	(a)		(b)		(c)	(d)				(e)	
1913 . . .	200,993		209,303	52,393			31,743	1,751		255,453	756
1918 . . .	203,534		278,726	160,218			62,669	2,310		31,768	1,664
1919 . . .	241,519		505,479	170,897			61,611	4,322		117,609	2,241
1920 . . .	233,261		981,177	158,864	5,193	4,600	98,753	3,718	113	141,791	2,929
1921 . . .	180,741		689,881	102,371	2,443	4,801	50,439	3,578	121	114,133	1,376
1922 . . .	233,252		775,198	133,007	8,435	6,408	63,789	3,425	91	101,769	1,547
1923 . . .	273,729		924,418	117,436	13,498	12,233	67,675	3,718	98	108,602	1,985
1924 . . .	308,807	4,190	1,197,746	146,741	14,137	22,215	86,794	4,275	103	138,388	2,057
1925 . . .	330,960	3,615	1,522,855	184,968	14,963	20,226	85,762	4,499	111	150,641	1,783
1926 . . .	268,689	3,432	1,555,377	164,371	15,709	21,108	66,575	3,648	109	145,765	1,973
1927 . . .	265,459	3,681	1,301,232	159,313	18,437	20,494	56,300	3,916	158	158,309	2,589
1928 . . .	275,346	3,779	1,207,259	...	...	21,407	55,794	4,609	...	165,515	...
1927 XII .	270,172	4,115	*h)* 1,517,437	165,491	19,600	20,665	58,192	5,306	155	155,624	3,006
1928 I . .	291,564	3,076	1,032,315	139,012	17,450	27,405	48,455	7,516	212	139,509	2,587
II . .	282,721	3,014	1,206,363	154,287	22,910	21,642	57,760	7,724	213	151,695	1,572
III . .	311,634	3,066	1,169,886	161,730	20,546	18,121	70,724	7,556	215	173,308	2,169
IV . .	250,977	2,962	1,072,926	155,790	17,053	14,607	46,977	6,293	111	152,031	*(f)* 1,897
V . .	292,135	3,513	1,104,387	160,156	20,190	17,361	53,391	4,213	58	169,336	*(f)* 2,475
VI . .	277,418	4,225	*h)* 1,410,465	137,726	22,205	19,267	53,459	3,149	76	147,859	*(f)* 2,379
VII .	263,867	3,969	1,001,190	156,496	22,738	19,861	50,971	3,220	92	160,526	*(f)* 3,597
VIII .	262,541	4,011	1,115,252	184,080	26,947	22,216	62,154	1,886	83	187,627	*(f)* 3,100
IX . .	244,418	4,572	1,157,195	166,230	25,573	22,399	59,272	2,472	78	189,922	*(f)* 3,285
X . .	287,575	*g)* 4,753	1,299,512	175,485	23,290	25,752	59,504	2,671	99	179,984	*(f)* 2,968
XI . .	277,475	*g)* 1,472	1,322,234	149,747	22,553	25,017	54,677	‡ 3,190	111	169,630	...
XII .	261,829	*g)* 3,711	1,595,382	...	...	23,234	52,280	‡ 5,371	...	164,758	...

† Chiffre provisoire. — ‡ Commerce général. — (*a*) Commerce maritime seulement, y compris les marchandises du Gouvernement ; non compris le Trésor. — (*b*) Depuis 1922, valeurs déclarées. — (*c*) Y compris lingots et depuis 1924 également espèces. — (*d*) Depuis 1924, y compris lingots et espèces. — (*e*) En 1913 valeurs officielles ; depuis 1918, valeurs déclarées. — (*f*) Commerce maritime seulement. — (*g*) Non compris les colis postaux. — (*h*) Y compris les colis postaux pour le semestre.

† Provisional figure. — ‡ General Trade. — (*a*) Sea-borne trade only ; including Government stores ; excluding Treasure. — (*b*) Since 1922 declared values. — (*c*) Including bullion and since 1924 also specie. — (*d*) Since 1924, including bullion and specie. — (*e*) In 1913 official values, since 1918 declared values. — (*f*) Sea-borne trade only. — (*g*) Excluding parcel post. — (*h*) Including parcel post for the half year.

Tableau IV *(fin)*. — Importations, commerce spécial (sauf indication contraire), c.-à-d., pour la consommation intérieure — marchandises seulement.

Table IV *(concluded)*. — Imports, special trade (unless otherwise stated), i.e., for domestic consumption — merchandise only.

(en milliers) (000's omitted)

Période Period	Pologne Poland	Portugal	Roumanie Roumania	Royaume-Uni United Kingdom	Russie U. R. S. S. Russia U. S. S. R.	S. H. S.	Siam	Suède Sweden	Suisse Switzerland	Syrie et Liban Syria and Lebanon	Tchécoslovaquie Czechoslovakia	Uruguay
Moyennes mensuelles Monthly Average	Zloty	Escudos	Lei	£'s	Roubles-or Gold Rbl.	Dinars	Bahts	Kronor	Francs	Piastres Syr. (i)	Koruna	Pesos
	(a)			*(c)*	*(d)*	*(f)*	*(g)*		*(h)*	X		*(j)*
1913 . .		7,415	49,140	54,931	114,503		7,233	70,545	159,985			4,196
1918 . .		14,867		107,100	21,772		8,163	102,776	200,122			3,128
1919 . .		19,119	313,522	121,784	6,884	248,506	10,652	211,165	294,449		546,000	3,600
1920 . .		57,583	581,682	142,491	3,100	288,818	11,645	276,176	353,568		1,948,325	4,216
1921 . .		77,719	1,012,093	81,548	*(e)* 17,700	343,508	10,441	104,893	191,357		1,854,870	3,310
1922 . .	121,167	104,319	1,027,114	74,950	*(e)* 22,543	536,823	10,457	92,847	159,539		1,054,183	3,591
1923 . .	160,028	191,660	1,626,336	81,474	*(e)* 12,062	692,470	10,557	107,877	186,923		851,787	*(k)* 4,592
1924 . .	211,875	246,517	2,182,704	94,789	18,311	685,145	11,993	118,708	208,706	331,931	1,320,931	5,244
1925 . .	229,589	207,053	2,492,720	97,223	61,445	729,407	12,376	120,535	219,427	406,499	1,466,868	6,113
1926 . .	128,242	195,223	3,094,586	92,989	50,941	635,982	13,088	124,151	201,209	527,975	1,272,710	6,176
1927 . .	240,998	221,851	2,785,712	91,282	54,375	607,191	13,924	132,030	213,650	109,345	1,493,573	6,825
1928 . .	280,180	...	...	89,716	...	659,078	...	142,507	228,723	...	1,597,419	...
		(m)								*(m)*		
1927 XII	275,327	193,599	2,283,520	95,080	57,503	637,434	12,834	145,195	250,243	127,443	2,385,731	8,592
			♁									
1928 I .	271,163	...	2,564,034	90,082	58,091	591,927	13,353	122,090	219,683	102,967	1,314,148	7,432
II .	270,385	...	2,520,661	87,183	62,133	621,660	14,642	127,198	222,918	102,967	1,490,066	*(o)* 7,132
III	372,232	...	3,119,953	99,243	70,692	701,061	16,693	140,749	244,031	102,967	1,783,708	*(o)* 7,132
IV	265,625	...	2,590,477	85,841	66,468	657,906	11,739	135,745	213,461	108,216	1,472,376	9,713
V .	296,470	...	2,997,708	87,591	85,405	659,480	12,330	153,860	222,944	108,216	1,558,442	7,196
VI	289,662	...	2,618,507	87,898	72,670	590,306	12,851	143,884	211,014	108,216	1,387,044	7,903
VII	288,195	...	2,627,305	87,015	87,256	619,510	9,172	127,374	214,431	96,375	1,661,528	7,579
VIII	258,794	...	2,617,520	88,944	♁ 95,400	645,407	11,542	151,684	224,879	96,375	1,296,903	7,532
IX	272,784	...	2,654,288	80,826	♁ 60,500	713,892	10,290	152,184	218,195	96,375	1,641,065	...
X	277,300	...	3,024,040	93,757	♁ 57,300	778,880	11,821	157,984	262,789	...	1,852,769	...
XI	261,084	...	2,687,412	96,023	♁ 66,700	706,796	12,975	166,336	243,139	...	1,796,808	...
XII	238,396	...	...	92,373	...	622,113	...	130,990	*248,498	...	1,914,140	...

Tableau V *(fin)*. — Exportations, commerce spécial (sauf indication contraire), c.-à-d., produits indigènes — marchandises seulement.

Table V *(concluded)*. — Exports, special trade (unless otherwise stated), i.e., of domestic produce — merchandise only.

(en milliers) (000's omitted)

	(a)			*(c)*	*(d)*	*(f)*	*(g)*		*(h)*	X		*(l)*
1913 . .		2,941	55,892	43,771	126,678		9,539	68,112	114,700			5,708
1918 . .		6,954		41,785	6,223		12,998	112,536	163,598			9,671
1919 . .		8,915	8,699	66,553	4	57,237	13,754	131,308	274,841		443,340	12,271
1920 . .		18,513	287,321	111,206	90	110,051	4,971	189,858	273,092		2,297,380	6,729
1921 . .		18,709	682,051	58,617	1,683	205,062	13,245	91,439	178,345		2,252,053	5,855
1922 . .	93,904	36,975	1,169,941	59,959	6,802	307,597	12,088	96,143	146,798		1,489,385	6,452
1923 . .	171,366	57,021	2,049,511	63,938	17,152	670,737	13,473	95,175	146,684		1,037,463	8,383
1924 . .	181,437	79,082	2,318,633	66,743	25,225	794,898	13,131	105,079	172,511	141,639	1,414,677	8,903
1925 . .	182,325	71,840	2,427,235	64,448	46,782	742,045	15,571	113,318	169,895	191,330	1,565,367	8,238
1926 . .	187,192	61,364	3,185,293	54,421	52,736	651,515	15,729	118,293	153,041	227,006	1,479,117	7,859
1927 . .	209,562	60,248	3,141,931	59,090	52,895	533,346	18,969	134,715	168,604	45,774	1,676,113	8,035
1928 . .	208,999	...	...	60,286	...	537,058	...	130,578	177,870	...	1,765,896	...
		(m)	*(b)*							*(m)*		
1927 XII	215,430	70,170	2,775,582	58,834	49,346	528,685	20,977	154,193	187,071	54,157	2,443,558	13,569
			♁									
1928 I .	218,414	...	1,627,243	50,743	43,784	430,299	21,411	83,334	153,529	39,689	1,546,665	12,138
II .	197,823	...	1,645,499	57,236	41,552	438,963	20,741	81,352	173,617	39,689	1,483,538	*o)* 11,460
III	208,415	...	2,821,825	64,958	50,158	503,217	20,185	90,964	190,770	39,689	1,867,370	*o)* 11,460
IV	184,521	...	1,975,219	55,268	45,347	428,538	19,749	87,462	167,788	33,612	1,664,693	7,823
V .	201,775	...	2,386,689	58,554	50,411	431,660	18,848	134,760	172,382	33,612	1,581,181	7,849
VI	191,962	...	2,220 911	59,472	60,122	454,360	16,652	145,630	162,265	33,612	1,626,709	6,435
VII	201,522	...	1,798,577	60,885	62,323	493,814	15,363	138,584	167,829	49,542	1,560,707	5,736
VIII	196,333	...	2,592,143	62,217	♁ 62,200	693,801	16,806	148,701	167,895	49,542	1,769,390	5,335
IX	204,344	...	2,483,992	56,620	♁ 55,000	692,293	17,044	158,105	182,628	49,542	1,824,589	...
X	238,695	...	2,871,559	64,313	♁ 67,100	666,068	18,113	165,569	206,234	...	2,077,865	...
XI	255,113	...	2,529,541	63,767	♁ 55,700	642,347	15,166	165,194	197,338	...	2,029,379	...
XII	209,173	...	...	60,394	...	569,339	...	167,280	*192,161	...	2,155,715	...

♁ Chiffre provisoire. — X Commerce général. — *(a)* Les chiffres se rapportent aux territoires de la Pologne et de la ville libre de Dantzig. — *(b)* Articles principaux. Y compris taxe « Vamale » (taxe douanière sur les exportations, les commissions, etc.). — (c) Depuis le 1er avril 1923, y compris le commerce de la Grande-Bretagne et de l'Irlande septentrionale avec l'Etat libre d'Irlande et non compris le commerce extérieur de l'Etat libre d'Irlande. — *(d)* Jusqu'à XII/1924, chiffres calculés sur la base des prix de 1913 ; depuis 1925, d'après évaluations courantes. Depuis 1917, les chiffres se rapportent seulement au commerce à travers les frontières européennes. — *(e)* Non compris les marchandises pour secours aux affamés. — *(f)* Y compris lingots et espèces. — *(g)* Bangkok seulement. Jusqu'à 1927, année fiscale commençant le 1er avril. — *(h)* Y compris lingots. — *(i)* 5 Piastres syriennes = 1 fr. français ancien. Depuis janvier 1927, Piastres syriennes or. — *(j)* « Valores officiales ». — *(k)* Moyenne de onze mois. — (l) « Valores efectivos ». — *(m)* Moyenne mensuelle pour le trimestre. — *(o)* Moyenne de deux mois. — * Voir page 38.

♁ Provisional figure. — X General Trade. — *(a)* Figures refer to the territories of Poland and the Free City of Danzig. — *(b)* Principal articles. Including tax " Vamale " (Export Customs duties, commissions taxes, etc.). — (c) Since 1st April 1923, including trade of Great Britain and Northern Ireland with Irish Free State, and excluding direct foreign trade of Irish Free State. — *(d)* Until XII/1924, 1913 valuations ; since 1925 current valuations. Figures since 1917 relate only to the trade across the European frontiers. — *(e)* Excluding famine relief goods. — *(f)* Including bullion and specie. — *(g)* Bangkok only. Until 1927 fiscal year beginning 1st April. — *(h)* Including bullion. — *(i)* 5 Syrian Piastres = 1 old French franc. Since January 1927 Syrian Gold Piastres. — *(j)* " Valores officiales ". — *(k)* Average of eleven months. — *(l)* " Valores efectivos ". — *(m)* Monthly average for quarter. — *(o)* Average of two months. — * See page 38.

IMPORTATIONS ET EXPORTATIONS (en poids). IMPORTS AND EXPORTS (weight).

Tableau VI. — Importations, commerce spécial (sauf indication contraire), c.-à-d., pour la consommation intérieure — marchandises seulement.

Table VI. — Imports, special trade (unless otherwise stated), i.e., for domestic consumption — merchandise only.

(en milliers de tonnes métriques) (in thousands of metric tons

Période Period Moyennes mensuelles Monthly Average	Allemagne Germany	Argentine	Autriche Austria	Belgique Belgium	Brésil Brazil	Bulgarie Bulgaria	Dantzig Danzig	Estonie Estonia	Finlande Finland	France	Grèce Greece	Hongrie Hungary
			(c)	(d)	(e)		(f)	(g)			(h)	(i)
1913	(a) 6,069	844		2,721	494	33	103			3,685	● 84	
1918		219			145	40	6			2,446	29	
1919		321		397	232	7	35			3,204	57	
1920	1,570	460	510	1,112	273	11	156	7		4,211	86	49
1921	(b) 2,175	476	686	1,472	215	15	110	13		3,339	86	195
1922	3,822	575	691	1,751	272	23	39	26		4,285	90	283
1923	3,890	670	642	2,217	298	29	60	29		4,572	112	314
1924	3,216	799	746	2,784	369	32	74	29	156	4,716	150	376
1925	4,331	832	687	2,772	414	34	65	31	165	3,954	175	373
1926	3,606	835	689	2,859	412	28	52	33	183	3,783	156	461
1927	5,674	...	728	3,172	457	26	124	31	237	4,114	190	523
1928	5,498	...	...	3,293	...	...	...	39	302	4,092	313	...
1927 XII . . .	5,648		850	3,252	498	22	129	26	219	3,908	209	522
1928 I	5,548		766	2,993	539	17	105	31	105	3,519	179	484
II	5,181		692	3,065	570	18	125	24	154	3,653	172	432
III . . .	5,645		696	3,401	448	26	155	30	149	4,086	222	509
IV . . .	5,153		653	3,083	503	27	140	34	192	4,328	185	447
V	4,809		638	3,164	416	31	186	38	378	4,161	204	484
VI . . .	5,445		704	3,269	477	29	183	34	382	4,153	202	560
VII . . .	6,005		661	3,117	413	31	127	43	302	3,926	215	582
VIII. . .	6,013		725	3,099	461	38	107	48	369	4,238	163	590
IX . . .	5,982		842	3,578	468	37	140	35	429	4,234	161	623
X	6,229		899	3,726	521	37	156	55	483	4,355	227	694
XI . . .	5,423		897	3,523	...	...	122	54	406	4,212	♁ 827	683
XII . . .	4,547		...	3,491	...	...	...	43	279	4,240	♁ 1,002	...

Tableau VII. — Exportations, commerce spécial (sauf indication contraire), c.-à-d., produits indigènes — marchandises seulement.

Table VII. — Exports, special trade (unless otherwise stated), i.e., of domestic produce — merchandise only.

(en milliers de tonnes métriques) (in thousands of metric tons)

	(j)		(c)	(d)	(e)		(f)	(g)			(h)	(i)
1913	(a) 6,143	986		1,740	115	34	73			1,840	● 50	
1918		550			148	5	9			310	13	
1919		759		576	159	2	6			464	31	
1920	1,651	1,076	115	884	175	15	22	11		1,071	35	44
1921	(b) 1,714	674	129	1,438	160	24	32	10		1,336	28	71
1922	1,804	847	179	1,360	177	32	42	26		1,887	37	87
1923	1,062	911	184	1,415	186	28	97	23		2,076	36	101
1924	1,325	1,200	214	1,697	153	33	144	31	397	2,449	34	141
1925	3,193	843	270	1,744	160	27	180	31	428	2,532	47	182
1926	5,061	1,023	269	1,933	155	33	462	37	445	2,712	45	216
1927	3,912	1,562	326	2,019	168	39	502	44	522	3,166	53	169
1928	3,754	...	...	2,214	...	...	...	49	499	3,423	52	...
1927 XII . . .	3,499	1,284	370	2,098	184	33	442	34	260	3,423	79	153
1928 I	3,573	1,618	309	1,592	151	28	379	15	90	3,001	53	108
II. . . .	3,639	1,584	398	2,110	157	18	283	14	170	3,590	36	119
III . . .	3,978	1,556	425	2,464	169	24	221	18	110	3,314	51	160
IV . . .	3,685	1,439	411	1,975	167	20	233	28	90	3,442	46	142
V	3,379	1,250	414	2,341	197	17	246	66	390	3,262	40	152
VI . . .	3,353	1,789	423	2,385	177	15	265	76	607	3,576	47	141
VII . . .	3,678	1,525	407	2,352	161	27	195	71	919	3,367	45	161
VIII. . .	4,139	1,482	396	2,126	185	62	288	85	964	3,738	56	227
IX . . .	4,069	1,228	375	2,154	153	43	371	63	942	3,846	62	218
X	3,965	♁ (k) 1,164	397	2,400	221	38	479	67	772	3,329	74	248
XI . . .	4,169	♁ (k) 1,164	388	2,041	...	...	503	46	579	3,353	♁ 61	222
XII . . .	3,713	...	...	2,633	...	...	...	43	356	3,262	♁ 51	...

♁ Chiffre provisoire. — ● 1914. — (a) Y compris le Luxembourg. — (b) Moyenne de huit mois. — (c) Depuis 1922, y compris l'évaluation du poids de quelques articles dont le nombre ou le cubage seul était indiqué. — (d) A partir de mai 1922 les chiffres se réfèrent à l' « Union Economique Belgo-Luxembourgeoise ». — (e) Commerce général. Poids brut. — (f) Commerce maritime général ; à partir de janvier 1923 « Gesamteigenhandel », non compris le transit direct. — (g) Depuis 1922, non compris bétail et navires. — (h) Calendrier Julien jusqu'en février 1923. Non compris les articles indiqués par pièces. — (i) Non compris bétail et articles indiqués par pièces. — (j) Non compris les livraisons pour réparations : 1925, moyenne mensuelle, 1,128 ; 1926, 1,220 ; 1927, 1,119 milliers tonnes métriques. — (k) Moyenne de deux mois.

♁ Provisional figure. — ● 1914. — (a) Including Luxemburg. — (b) Average of eight months. — (c) Since 1922 including assessed weight of a few articles entered by number or cubic meter only. — (d) Since May 1922 figures refer to " Union économique Belgo-Luxembourgeoise ". — (e) General trade. Gross weight. — (f) General sea-borne trade ; since January 1923 " Gesamteigenhandel " excluding direct transit. — (g) Since 1922 excluding live stock and vessels. — (h) Until February 1923 Julian Calendar. Excluding articles shown by number. — (i) Excluding live stock and articles shown by number. — (j) Excluding reparation deliveries : 1925 monthly average 1,128 ; 1926, 1,220 ; 1927, 1,119 thousands of metric tons. — (k) Average of two months.

Tableau VI *(suite)*. — **Importations, commerce spécial (sauf indication contraire), c.-à-d. pour la consommation intérieure — marchandises seulement.**

Table VI *(continued)*. — **Imports, special trade (unless otherwise stated), i.e., for domestic consumption — merchandise only.**

(en milliers de tonnes métriques) (in thousands of metric tons)

Période Period Moyennes mensuelles Monthly Average	Italie Italy	Japon Japan	Lettonie Latvia	Lithuanie Lithuania	Nouvelle-Zelande New Zealand	Pays-Bas Netherlands	Pérou Peru	Pologne Poland	Roumanie Roumania	Russie U. R. S. S. Russia U. S. S. R.	S. H. S.	Suisse Switzerland	Tchécoslovaquie Czechoslovakia
		(a)			*(a)*					*(b)*	*(d)*		*(e)*
1913 . . .	1,610				130	3,739			115	1,279		661	
1918 . . .	1,013					404				16		295	
1919 . . .					104	904			34	1	13	345	
1920 . . .			10		161	1,152		294	25	7	37	468	326
1921 . . .			14		144	1,435		404	51	*(c)* 71	61	357	333
1922 . . .			32		122	1,623		344	49	*(c)* 173	103	441	271
1923 . . .	1,527		48	20	160	1,612		266	58	*(c)* 73	94	556	357
1924 . . .	1,745	1,400	77	34	199	1,888		201	67	61	94	564	482
1925 . . .	1,890	1,228	80	43	206	2,117	46	284	75	143	126	546	565
1926 . . .	2,034	1,416	81	*(f)* 47	205	2,362	51	203	76	136	103	590	554
1927 . . .	2,154	1,481	89	*(f)* 52	187	2,385	51	409	...	108	111	622	613
1928 . . .	...	...	...	...	190	2,485	...	430	...	...	131	668	778
1927 XII .	1,886	1,523	104	36	163	2,280	56	414	...	100	134	652	862
1928 I . .	1,843	1,505	100	38	174	2,068	56	354	...	114	82	565	524
II . .	1,799	1,565	50	40	170	2,217	48	379	...	137	86	595	609
III .	2,259	1,843	90	67	196	2,569	45	432	...	137	118	680	791
IV .	2,258	1,752	104	56	188	2,280	45	411	...	113	130	572	688
V . .	2,329	1,971	72	57	192	2,510	55	511	...	135	161	643	680
VI .	2,142	1,689	99	54	177	2,605	53	525	...	164	136	685	625
VII .	2,343	1,573	113	52	204	2,479	32	492	...	285	138	727	842
VIII.	2,012	1,506	155	76	204	2,774	46	415	...	...	125	744	801
IX .	2,032	1,637	115	74	206	2,718	40	473	...	...	128	717	852
X . .	2,074	1,720	123	53	191	2,678	50	419	...	...	161	737	954
XI .	2,254	...	121	44	♂ 210	2,509	...	373	...	...	161	693	987
XII .	...	...	...	...	♂ 171	2,428	...	380	...	...	140	* 655	918

Tableau VII *(suite)*. — **Exportations, commerce spécial (sauf indication contraire), c.-à-d. produits indigènes — marchandises seulement.**

Table VII *(continued)*. — **Exports, special trade (unless otherwise stated), i.e., of domestic produce — merchandise only.**

(en milliers de tonnes métriques) (in thousands of metric tons)

		(a)			*(a)*					*(b)*	*(d)*		*(e)*
1913 . . .	375				55	2,451			381	2,009		71	
1918 . . .	125					166				3		70	
1919 . . .					81	227			9	—	24	79	
1920 . . .			16		64	351		52	122	1	76	76	575
1921 . . .			16		55	476		169	226	18	132	46	812
1922 . . .			46		65	576		762	339	77	184	62	791
1923 . . .	281		73	10	58	725	87	1,471	408	312	2[illegible]2	60	943
1924 . . .	386	363	62	34	67	844	101	1,312	394	329	326	68	1,036
1925 . . .	399	493	48	33	71	1,028	111	1,134	389	545	367	67	1,014
1926 . . .	352	507	43	*(f)* 38	75	1,319	146	1,859	509	636	407	70	1,067
1927 . . .	364	482	84	*(f)* 33	83	1,195	142	1,696	...	678	354	87	1,167
1928 . . .	...	...	...	...	83	1,310	...	1,702	...	...	377	81	1,124
1927 XII .	417	526	85	20	101	1,153	201	1,664	...	465	288	70	1,538
1928 I . .	303	426	75	28	101	1,122	157	1,791	...	353	311	58	1,094
II . .	349	515	63	26	115	1,154	92	1,555	...	277	295	78	934
III .	346	774	86	23	122	1,327	105	1,540	...	400	364	85	1,141
IV .	326	586	86	31	94	1,164	133	1,430	...	495	368	63	1,051
V . .	361	528	113	49	91	1,200	116	1,558	...	613	332	73	1,102
VI .	448	515	114	65	67	1,178	130	1,911	...	862	378	72	1,132
VII .	417	509	118	72	75	1,313	153	1,697	...	878	405	74	1,136
VIII.	344	464	128	71	58	1,398	194	1,911	...	...	445	76	1,050
IX .	376	544	135	56	57	1,432	213	1,754	...	...	447	88	1,040
X . .	392	497	108	60	55	1,559	178	1,989	...	...	430	133	1,262
XI .	355	...	105	32	♂ 60	1,500	...	1,732	...	...	402	93	1,219
XII .	...	...	...	...	♂ 98	1,377	...	1,555	...	...	348	* 78	1,314

♂ Chiffre provisoire. — *(a)* Tonnes cargaison (en partie de 1,016 kgs, en partie de 1,13 m³). — *(b)* Depuis 1918, les chiffres se rapportent au commerce à travers les frontières européennes seulement. — *(c)* Non compris les marchandises pour secours aux affamés. — *(d)* Y compris l'évaluation du poids de quelques articles dont le nombre ou le cubage seul était indiqué. — *(e)* Depuis 1922 les chiffres annuels comprennent l'évaluation du poids de quelques articles dont le nombre seul était indiqué. — *(f)* Non compris le poids des animaux vivants. — * Voir page 38.

♂ Provisional figure. — *(a)* Cargo tons (partly of 2,240 lb., partly of 40 cubic feet). — *(b)* Figures since 1918 relate only to the trade across the European frontiers. — *(c)* Excluding famine relief goods. — *(d)* Including assessed weight of a few articles entered by number or cubic metre only. — *(e)* Since 1922 yearly figures include assessed weight of a few articles entered by number or cubic metre only. — *(f)* Excluding weight of live animals. — * See page 38.

CHEMINS DE FER Tableau VIII. — Trafic marchandises des Chemins de fer. RAILWAYS
(en millions) Table VIII. — Railway Freight Traffic (000,000's omitted)

Période Period Moyennes mensuelles Monthly average	Afrique du Sud (Union) South Africa (Union)	Allemagne Germany	Autriche Austria	Belgique Belgium	Canada	Chili Chile	Estonie Estonia	Etats-Unis United States	Hongrie Hungary	Indes anglaises British India	Irlande (Etat libre d') Irish Free State
	ton-miles (a)	tonnes kilométriques			ton-miles (a)	tonnes kilométriques		ton-miles (a)	tonnes kilo-métriques	ton-miles (g)	
		(b)	(c) (k)		(d) (e)		(f)	(e)	(k)	(h)	(e) (i)
1924			1,066	584	2,834		12.5	35,803		1,772	
1925		4,664	1,133	586	2,955		10.9	38,010		1,658	
1926		4,918	1,183	689	3,183		13.4	40,725	461	1,698	19.2
1927	386	5,407	1,237	656	3,265		17.6	39,555	482	1,734	20.6
1928	...	...	...	...	...	...	...	...	500	...	...
1927 I. . . .	337	5,410	1,198	659	3,141		14.2	39,223	393	1,926	19.8
II . . .	327	5,141	1,065	602	2,753		16.1	37,259	393	1,790	20.4
III . . .	361	5,717	1,219	695	3 150		20.5	41,817	399	1,962	22.7
IV . . .	332	4,846	1,158	633	2,905		18.3	37,111	413	1,789	20.9
V . . .	358	5,287	1,254	672	2,931		22.4	40,118	446	1,982	20.9
VI . . .	383	5,133	1,249	689	2,611		17.6	39,477	456	1,767	19.1
VII. . .	398	5,367	1,261	664	2,618		18.1	38,380	467	1,478	18.9
VIII . .	469	5,499	1,402	671	2,525		16.9	41 984	527	1,370	20.0
IX . . .	478	5,654	1,340	637	2,835		17.7	42,959	593	1,491	20.4
X . . .	424	5,909	1,291	675	4,536		18.0	45,537	580	1,606	22.1
XI . . .	397	5,527	1,202	642	5,057		15.8	37,250	615	1,785	22.9
XII . .	370	5,398	1,209	632	4,128		14.8	34,580	498	2,063	19.1
1928 I . . .	351	5,593	1,178	648	3,506	118	19.1	36,271	387	2,065	
II . . .	393	5,481	1,165	630	3,338	144	20.5	35,701	425	1,999	19.9
III. . .	405	6,011	1,273	684	3,328	144	27.6	39,467	443	2,180	
IV . . .	343	4,861	1,202	602	2,806	136	19.6	35,866	462	1,991	
V . . .	387	5,151	1,275	648	3,465	116	20.8	39,250	470	2,046	21.3
VI . . .	402	5,528	1,325	624	3,129	110	23.4	37,304	484	1,727	
VII . .	475	5,524	1,430	593	3,091	107	23.7	39,196	453	1,426	
VIII . .	540	5,835	1,417	660	2,942	116	23.4	42,406	504	1,422	19.2
IX . . .	468	6,258	1,348	643	4,251	125	20.3	43,778	603	...	
X . . .	459	ô 6,075	1,314	736	5,958	71	21.2	48,206	597	...	
XI. . .	422	ô 5,783	1,279	700	...	74	...	41,965	633	...	22.1
XII . .	...	...	...	...	...	...	...	...	535	...	

Période Period Moyennes mensuelles Monthly average	Italie Italy	Japon Japan	Lettonie Latvia	Pologne Poland	Roumanie Roumania	Royaume-Uni United Kingdom (i) Marchandises et Minéraux Merchandise and Minerals	Royaume-Uni United Kingdom (i) Charbon, Coke et Combustible spécial Coal, Coke and Patent Fuel	Royaume-Uni United Kingdom (i) Total	Tchécoslovaquie Czechoslovakia
	tonnes kilométriques	ton-miles (g)	tonnes kilométriques			ton-miles (g)			tonnes kilometriques
	(e) (l)	(m)							(e)
1924	872		25.5			764	826	1,590	
1925	1,018	588	21.0	1,054		753	776	1,529	
1926	1,076	616	27.2	1,444	385	662	509	1,171	750
1927	1,099	622	31.5	1,815	393	782	789	1,571	840
1928	...	...	...	...	...	...	...	...	...
1927 I. . . .	1,000	549	32.1	1,718	363	733	921	1,654	716
II . . .	1,034	519	37.6	1,750	343	736	834	1,570	701
III . . .	1,148	649	43.5	1,788	420	879	865	1,744	802
IV . . .	1,078	650	31.6	1,558	357	783	711	1,494	753
V . . .	1,104	641	32.1	1,734	425	845	751	1,596	787
VI . . .	1,095	625	26.9	1,778	411	767	734	1,501	747
VII. . .	968	579	29.3	2,004	425	763	785	1,548	820
VIII . .	961	551	28.9	1,910	408	766	759	1,525	921
IX . . .	1,006	605	26.9	1,926	404	789	791	1,580	9.7
X . . .	1,105	699	26.6	1,929	432	814	770	1,584	1,005
XI . . .	952	687	26.9	1,866	399	804	756	1,560	991
XII . .	928	706	36.4	1,819	328	706	796	1,502	860
1928 I . . .	858	584	46.8	1,885	271	705	801	1,506	845
II . . .	919	595	48.1	1,826	296	746	738	1,484	841
III. . .	1,012	696	61.8	2,110	355	822	809	1,631	922
IV . . .	938	686	52.4	1,786	304	707	657	1,364	793
V . . .	1,027	655	46.8	1,936	324	794	664	1,458	816
VI . . .	1,038	614	42.1	2,092	356	760	659	1,419	847
VII . .	1,017	589	42.2	...	374	743	659	1,402	854
VIII . .	980	602	38.8	...	395	747	704	1,451	947
IX . . .	...	623	28.0	2,166	392	753	730	1,483	961
X . . .	...	...	29.6	...	...	825	760	1,584	...
XI . . .	...	...	...	2,213	...	788	736	1,524	...
XII . .	...	...	...	...	...	...	...	...	...

ô Chiffre provisoire. — (a) Short ton = kg. 907.18 ; Mile = Mètres 1,609.34. — (b) « Reichsbahn », non compris trafic gratuit. — (c) Chemins de fer de l'Etat et Compagnies privées ; y compris les lignes étrangères. — (d) Compagnies ayant une recette annuelle d'au moins 500,000 $. — (e) Y compris trafic gratuit. — (f) En 1925 et 1926 chemins de fer à voie large seulement. — (g) Long ton = kg.1,016.05 ; Mile = Mètres 1,609.34. — (h) Jusqu'en 1926, année fiscale commençant le 1. IV. Depuis 1927 chemins de fer fournissant plus de 98 % du trafic total. — (i) Depuis 1927, les deux principales compagnies seulement. — (j) Compagnies à voie normale de la Grande-Bretagne. Y compris trafic gratuit. — (k) Tonnage brut. — (l) Année fiscale finissant le 30. VI. — (m) Chemins de fer de l'Etat seulement.

ô Provisional figure. — (a) Short ton = kg. 907.18 ; Mile = Mètres 1,609.34. — (b) "Reichsbahn". Excluding free-hauled. — (c) State and private railways. Including freight on foreign lines. — (d) Railways with annual operating revenues of at least $500,000. — (e) Including free hauled. — (f) In 1925 and 1926 road gauge railways only. — (g) Long ton = kg. 1,016.05 ; Mile = Metres 1,609.34. — (h) Until 1926, fiscal year beginning 1. IV. Since 1927, railways contributing over 98 % of total ton-miles. — (i) Since 1927 the two principal railways cos. only. — (j) All standard gauge railways of Great Britain. Including free-hauled. — (k) Gross tonnage. — (l) Fiscal year ending 30. VI. — (m) State railways only.

Tableau IX. — Tonnage des navires entrés et sortis.
Table IX. — Tonnage of vessels entered and cleared.

(en milliers de tonnes de jauge) (in 1,000 tons measurement)

Période Period	Afrique du Sud (Union) South Africa (Union)	Allemagne Germany	Argentine	Australie Australia	Belgique Belgium	Bulgarie Bulgaria	Chili Chile	Dantzig Danzig	Egypte — Egypt: Ports égyptiens Egyptian ports	Egypte — Egypt: Canal de Suez Suez Canal	Estonie Estonia	Etats-Unis United States	Finlande Finland	France	Grèce Greece
Moyennes mensuelles Monthly Average	Tonnage net des navires entrés — Net tonnage of vessels entered.														
	B	A	A	B	B	B	B	B	A	A	B	A	A	A	B
		(a)		(b)		(c)					(d)				
1913 . .	446	2,649	914	448	1 409	95		77	446	1,291		2,827	139	2,876	
1918 . .	249		367	205		6	104	38	103	280		2,212	46	1,654	35
1919 . .	304		472	270	388	22	90	45	166	730		2,317	62	1,903	227
1920 . .	340	908	763	337	954	69	124	82	320	1,034	53	3,437	73	2,400	309
1921 . .	350	1,414	668	397	1,215	112	121	131	344	1,112	75	3,478	73	2,276	358
1922 . .	374	2,005	809	380	1,431	138	134	119	369	1 287	89	4,116	105	2,955	295
1923 . .	428	2,363	1,036	395	1,705	125	257	142	382	1,363	93	4,082	141	3,485	306
1924 . .	415	2,268	1,217	409	1,860	137	266	136	467	1,504	83	4,070	133	3,549	373
1925 . .	445	2,447	1,227	466	1,965	135	279	156	530	1,590	94	4,231	148	3,667	441
1926 . .	411	2.515	1,175	442	2.245	136	267	286	523	1,584	87	4,354	147	3,678	400
1927 . .	439	3,137	1,454	462	2.319	139	244	325	534	1,737	98	4,441	182	4,088	455
1928 . .	...	...	...	...	2,349	...	266	339	...	...	107	...	...	...	488
			(e)												
1927XII	409	3,278	1,474	263	2,344	134	279	336	509	1,830	71	5,102	141	4,031	476
1928I. .	446	3,173	1,529	542	2,412	150	301	323	432	1,894	48	3,996	99	3.563	412
II .	427	2,794	1,529	474	2,102	127	277	266	534	1,713	37	3,926	93	3.653	468
III .	443	3,534	1,529	455	2.447	132	303	311	613	1,967	35	4,271	103	4,253	550
IV .	380	3,309	1.394	348	2,317	137	261	348	555	2,031	48	4,443	130	4.413	498
V .	415	3,342	1,394	418	2,403	138	214	332	516	1,959	140	4,965	294	4,542	466
VI .	367	3,619	1,394	387	1,980	146	234	391	570	1,780	147	4,954	274	4,600	465
VII.	436	3,650	1,390	456	2,166	163	239	329	596	1,865	183	5.384	269	4,636	497
VIII	451	3,936	1,390	389	2,579	184	216	360	517	1,791	164	5.270	256	4,750	466
IX .	453	3,560	1,390	...	2,339	172	269	342	564	1,801	152	4.927	295	4,602	490
X .	516	3,582	...	491	2,518	158	274	374	597	1,865	123	5,347	301	4,673	540
XI .	436	3,540	...	...	2,393	...	262	341	543	1,996	112	5,047	248	4,245	467
XII.	...	...	...	...	2,537	...	335	326	...	...	91	...	...	...	536

Moyennes mensuelles Monthly Average	Tonnage net des navires sortis — Net tonnage of vessels cleared.														
	B	A	A	B	B	B	B	B	A	A	B	A	A	A	B
		(a)		(b)		(c)					(d)				
1913 . .	440	1,986	935	436	1,408	93		78	326	1.291		3,707	281	2,176	
1918 . .	249		490	215		6	105	37	104	280		3,194	53	438	30
1919 . .	299		597	245	368	21	87	47	146	730		3,525	124	782	206
1920 . .	336	705	872	337	942	69	125	81	233	1,034	52	4,588	194	1,413	332
1921 . .	348	1,100	679	395	1,194	112	121	134	278	1,112	75	4,056	168	1,803	318
1922 . .	368	1,462	882	377	1,438	137	134	119	291	1,287	89	4,040	238	2.228	265
1923 . .	417	1,630	1,076	375	1,692	124	233	143	340	1,363	92	4,326	272	2,562	266
1924 . .	395	1,721	1.348	418	1,862	138	276	137	399	1,504	83	4,477	274	2,722	377
1925 . .	437	1,910	1,203	467	1,967	135	271	154	414	1,590	94	4,546	300	3,069	412
1926 . .	412	2,503	1,240	447	2,246	136	250	283	423	1,584	87	5,290	319	3,148	378
1927 . .	438	2,471	1,678	480	2.319	139	241	328	427	1,737	99	5,006	374	3,494	440
1928 . .	...	...	...	...	2,337	...	266	341	...	...	106	...	...	...	472
			(e)												
1927XII	431	2,780	1,567	481	2,401	135	306	363	385	1,830	76	4,439	203	3,508	449
1928I. .	473	2,557	1,745	423	2,305	148	301	294	354	1,894	44	4,077	105	3,147	390
II .	418	2,287	1,745	507	2,113	126	295	280	434	1,713	35	4,031	87	3,590	483
III .	448	3,272	1,745	477	2,558	133	310	320	600	1,967	36	4,485	114	3,859	555
IV .	377	3,213	1,595	441	2,207	132	282	319	522	2,031	48	4,451	102	3,913	528
V .	397	2,775	1,595	403	2.444	141	207	361	485	1,959	148	5,660	321	4,029	494
VI .	381	3,050	1,595	418	2,011	144	192	369	435	1,780	149	5,658	459	4,364	453
VII.	409	3,071	1,591	406	2,032	154	278	352	495	1,865	174	5,728	625	4,067	453
VIII	461	3,238	1,591	384	2,632	187	232	345	413	1,791	172	6,509	683	3,994	352
IX .	433	2.935	1,591	...	2 439	168	187	343	436	1,801	151	5.804	627	3,951	482
X .	455	2,789	...	503	2,505	...	313	359	465	1,865	123	6.288	543	3,958	512
XI .	505	2,790	...	...	2,251	...	265	358	475	1,996	105	5,933	401	3,972	458
XII.	...	...	...	...	2.249	...	325	327	...	...	86	...	...	...	505

A. Avec cargaison seulement. — B. Avec cargaison et sur lest.

(a) Depuis 1927, principaux ports seulement. — (b) De 1918 à 1926, année fiscale finissant le 30 juin. — (c) Jusqu'en 1919, mer Noire et mer Egée; depuis 1920, mer Noire seulement. Cabotage inclus. La navigation internationale, y compris Danube, s'élevait en 1922 à : moyenne mensuelle, entrées 108 ; sorties 109. — (d) Y compris cabotage — (e) Moyenne mensuelle pour le trimestre.

A. With cargo only. — B. With cargo and in ballast.

(a) Since 1927 most important ports only. — (b) From 1918 to 1926, fiscal year ending 30th June. — (c) Until 1919, Aegean and Black Seas; since 1920, Black Sea only. Including coastwise. International navigation including Danube amounted in 1922 to : monthly average, entrances 108; clearances 109. — (d) Including coastwise. — (e) Monthly average for the quarter.

Tableau IX *(suite)*. — Tonnage des navires entrés et sortis.

Table IX *(continued)*. — Tonnage of vessels entered and cleared.

(en milliers de tonnes de jauge) (in 1,000 tons measurement)

Période Period	Indes anglaises British India	Irlande (Etat libre d') Irish Free State	Italie Italy	Japon Japan	Lettonie Latvia	Lithuanie Lithuania (b)	Norvège Norway	Nouvelle Zélande New Zealand	Palestine	Pays-Bas Netherlands	Pérou Peru	Pologne Poland (d)	Royaume-Uni United Kingdom	Siam (f)	Suède Sweden
Moyennes mensuelles Monthly Average	Tonnage net des navires entrés — Net tonnage of vessels entered.														
	A	A	B	B	B	B	A	B	B	A	B	B	A	B	A
1913 . .	559		1,560	2,060	299	25	313	145		1,429	(c) 865		(e) 4,089	(g) 75	886
1918 . .	300		529	1,487	10	8	136	107		115	497		1,936	57	424
1919 . .	388		715	1,902	29	9	211	123		501			2,464	48	500
1920 . .	517		776	2,178	40	13	237	172		788	676		3,041	41	687
1921 . .	552		988	2,332	65	12	186	162		1,135			3,094	85	537
1922 . .	565		1,149	2,988	108	17	239	149	82	1,429	757		3,616	84	620
1923 . .	548		1,209	3,129	120	18	264	176	104	1,502	1,085		4,258	86	778
1924 . .	574	501	1,343	3,562	125	22	290	184	113	1,709	1,179	1	4,614	83	809
1925 . .	586	508	1,440	3,586	120	27	290	177	155	1,923	1,297	6	4,626	87	790
1926 . .	582	491	1,485	4,101	118	29	266	188	135	2,007	1,275	17	5,348	94	861
1927 . .	628	545	1,654	4,109	147	36	304	183	134	2,357	1,296	35	5,049	106	963
1928 . .	677	562	...	...	168	39	...	181	...	...	...	82	5,028	...	...
1927 XII	658	543	(a) 1,649	4,238	161	25	319	203	157	2,079	1,417	52	4,647	103	934
1928 I .	698	523	1,703	4,392	125	19	311	226	146	2,134	1,468	49	4,578	117	825
II .	696	473	1,703	4,267	102	25	320	186	149	1,955	1,281	56	4,163	148	720
III .	657	559	1,703	4,536	140	46	326	184	248	2,214	1,186	62	4,737	123	805
IV .	765	552	1,790	4,400	162	30	293	160	174	2,104	...	74	4,840	101	821
V .	679	519	1,790	4,615	184	49	313	189	155	2,150	...	93	5,284	100	981
VI .	649	563	1,790	4,095	185	53	317	160	98	2,209	...	88	5,288	101	990
VII.	629	635	1,721	4,260	227	45	365	182	120	2,425	...	103	5,438	86	1,145
VIII	632	617	1,721	4,141	217	57	358	170	108	2,454	...	108	5,352	94	1,227
IX .	584	595	1,721	4,172	195	50	347	181	141	2,310	...	102	5,158	87	1,135
X .	730	589	...	4,520	168	39	349	156	173	2,287	...	80	5,630	97	1,178
XI .	702	575	...	4,274	172	32	311	192	134	2,240	...	79	4,804	...	1,064
XII	700	545	...	...	143	23	...	190	...	...	...	90	5,059	...	...
Moyennes mensuelles Monthly Average	Tonnage net des navires sortis — Net tonnage of vessels cleared.														
	A	A	B	B	B	B	A	B	B	A	B	B	A	B	A
1913 . .	684		1,579	2,075	297	25	395	142		918	(c) 863		(e) 5,652	(g) 74	1,031
1918 . .	427		536	1,524	8	7	133	109		75	500		1,895	57	595
1919 . .	482		732	1,927	28	9	186	125		305			2,880	49	612
1920 . .	585		764	2,216	38	12	288	165		579	666		3,060	41	774
1921 . .	541		941	2,324	65	12	289	162		906			3,033	84	556
1922 . .	610		1,115	2,969	107	17	381	149	81	913	754		4,974	84	771
1923 . .	649		1,177	3,088	119	18	338	172	102	1,003	1,083		5,891	87	891
1924 . .	700	378	1,311	3,608	124	22	401	186	113	1,377	1,173	1	5,442	84	867
1925 . .	701	400	1,387	3,589	121	27	439	178	152	1,617	1,285	6	5,193	87	977
1926 . .	671	364	1,476	4,117	117	29	414	186	136	2,343	1,266	17	3,913	94	963
1927 . .	647	391	1,594	4,151	147	36	480	183	132	1,935	1,298	35	5,292	107	1,143
1928 . .	694	416	...	...	168	39	...	184	...	...	...	81	5,371	...	...
1927 XII	693	395	(a) 1,597	4,425	160	23	456	163	150	1,850	1,403	51	4,914	110	1,050
1928 I .	718	397	1 676	4,292	121	18	478	213	137	1,921	1,470	51	4,932	113	670
II .	677	374	1,676	4,182	106	23	436	188	137	1,752	1,261	55	4,753	149	668
III .	784	409	1,676	4,413	132	44	465	200	263	2,039	1,185	64	5,382	124	801
IV .	718	404	1,756	4,303	141	38	342	194	159	1,786	...	71	4,859	94	766
V .	776	444	1,756	4,509	197	46	344	181	153	1,880	...	86	5,499	107	1,012
VI .	632	393	1,756	4,164	198	55	365	153	102	1,664	...	95	5,699	104	1,299
VII.	634	451	1,655	4,127	211	43	329	195	109	1,847	...	101	5,491	88	1,343
VIII	651	445	1,655	4,288	220	56	393	159	119	1,875	...	102	5,972	94	1,429
IX .	646	453	1,655	4,181	200	52	420	188	141	1,891	...	109	5,466	85	1,382
X .	667	425	...	4,511	175	39	443	166	174	1,794	...	83	5,721	90	1,401
XI .	715	425	...	4,296	161	32	398	173	122	1,727	...	76	5,187	...	1,355
XII	712	366	...	...	153	22	...	204	...	...	...	80	5,159	...	...

A. Avec cargaison seulement. — B. Avec cargaison et sur lest.

(a) Moyenne mensuelle pour le trimestre. — (b) Port de Klaipeda. — (c) Y compris cabotage. — (d) Port de Gdynia. — (e) Depuis le 1er avril 1923, y compris la navigation de la Grande-Bretagne et de l'Irlande septentrionale avec l'Etat libre d'Irlande, mais non compris la navigation extérieure directe de l'Etat libre d'Irlande. — (f) Port de Bangkok. — (g) Jusqu'à 1927 année fiscale commençant le 1er avril.

A. With cargo only. — B. With cargo and in ballast.

(a) Monthly average for the quarter. — (b) Port of Klaipeda. — (c) Including coastwise. — (d) Port of Gdynia. — (e) Since 1st April 1923 including shipping of Great Britain and Northern Ireland with Irish Free State but excluding direct foreign shipping of Irish Free State. — (f) Port of Bangkok. — (g) Until 1927 fiscal year beginning April 1st.

IIIe Partie. — MOUVEMENT des PRIX. PRICE MOVEMENT — Part III.

Tableau X. — Nombres indices des prix de gros :
Table X. — Index numbers of Wholesale Prices :

1) Résultats publiés. (1) Published Results.

Pays Country	Afrique du Sud (Union) South Africa (Union) Officiel Official	Australie Australia Melbourne Officiel Official	Belgique Belgium Officiel Official	Etats-Unis United States Bureau of Labor Statistics	France Officiel Official	Indes anglaises British India Calcutta Officiel Official	Italie Italy « Bachi »	Italie Italy Camera di commercio di Milano	Japon Japan Banque du Japon Bank of Japan	Nouvelle-Zélande New Zealand Officiel Official	Pays-Bas Netherlands Officiel Official	Royaume-Uni United Kingdom Board of Trade	Royaume-Uni United Kingdom « Statist »	Royaume-Uni United Kingdom « Economist »
Base	1910 = 1000	1911 = 1000	IV. 1914	1926	1913 (d)	VII.1914	1913		X-1900	1909-1913 = 1000	1901-1910	1913	1867-1877	1927
Moyennes Average			(a)											
1913 . . .	1125	1088	● 100	69.8	100	● 100	100	100	132.3	1055	112	100	85.0	
1918 . . .	1723	1934		131.3	339.2	178			259.1	1778	444		192.5	
1919 . . .	1854	2055		138.6	356.2	196			312.1	1858	338		205.6	
1920 . . .	2512	2480		154.4	509.4	201			343.2	2181	319	307.3	251.0	
1921 . . .	1805	1903	(b) 366	97.6	345.0	178	531	(g) 517	265.1	2025	199	197.2	155.0	
1922 . . .	1445	1758	367	96.7	326.6	176	508	529	259.1	1736	174	158.8	131.0	
1923 . . .	1424	1944	497	100.6	418.9	172	512	536	263.4	1666	165	158.9	129.0	
1924 . . .	1448	1885	573	98.1	488.5	173	512	554	273.2	1739	171	166.2	139.9	115.7
1925 . . .	1436	1844	558	103.5	549.8	159	596	646	266.7	1697	173	159.1	135.6	112.0
1926 . . .	1387	1832	744	100.0	702.6	148	603	654	236.7	1620	162	148.1	127.2	104.0
1927 . . .	1397	1817	847	95.4	617.2	148	495	527	224.7	1541	165	141.4	122.6	100.0
1928 . . .	1359	...	843	97.7	620.6	145	462	491	226.1	1562	168	140.3	120.6	98.1
					(e)	(e)	(e)			(h)			(e)	(e)
1928 I . .	1388	1860	851	96.3	606.7	145	463	490	224.1	1577	172	141.1	120.9	98.5
II .		1829	848	96.4	608.8	144	461	489	223.9	1555	169	140.3	121.1	98.5
III .		1830	848	96.0	622.8	144	464	491	223.9	1486	171	140.8	123.6	99.9
IV .	1359	1844	847	97.4	623.8	146	464	493	224.5	1550	171	142.9	125.6	101.4
V . .		1810	844	98.6	632.3	147	465	496	226.9	1558	170	143.6	126.2	102.1
VI .		1807	844	97.6	626.0	145	462	493	223.5	1561	170	142.6	122.6	100.6
VII .	1339	1795	841	98.3	623.8	148	453	488	223.2	1557	166	141.1	120.3	98.8
VIII		1751	831	98.9	617.0	143	456	486	225.0	1553	162	139.3	118.0	97.0
IX .		1746	830	100.1	619.9	142	458	488	229.8	1557	163	137.6	116.8	95.7
X .	1350	1737	835	97.8	617.0	143	463	492	229.7	1572	164	137.9	116.8	95.3
XI .		...	847	96.7	625.7	146	466	495	229.1	1579	166	137.9	117.9	95.3
XII .		1760	855	96.7	623.8	145	464	497	229.8	1573	166	138.3	117.9	95.0
1929 I . .	...	...	867	...	630.6	...	...	...	...	...	...	...	...	94.7

2) Pourcentages par rapport à 1913. (2) Percentage of 1913.

			(c)		(c)	(c)	(c)	(c)						
1913 . . .	100	100		100					100	100	100	100	100	100
1918 . . .	153.1	177.8		188.1					195.8	168.5	376		226.5	
1919 . . .	164.8	188.9		198.6					235.9	176.1	304		241.9	
1920 . . .	223.3	227.9		221.2					259.4	206.7	292	307.3	295.3	
1921 . . .	160.4	174.9		139.8					200.4	191.9	182	197.2	182.4	
1922 . . .	128.4	161.6		138.5					195.8	164.5	160	158.8	154.1	
1923 . . .	126.6	178.7		144.1					199.1	157.9	151	158.9	151.8	
1924 . . .	128.7	173.3		140.5					206.5	164.8	156	166.2	164.6	166.2
1925 . . .	127.6	169.5		148.3		178.9			201.7	160.9	155	159.1	159.5	160.9
1926 . . .	123.3	168.4		143.3		166.5			178.9	153.6	145	148.1	149.6	149.4
1927 . . .	124.2	167.0	123.2	136.7		(f) 166.5			169.8	146.1	148	141.4	144.2	143.7
1928 . . .	120.8	...	121.5	140.0	i) 126.3	163.1	125.9	133.9	170.9	148.1	149	140.3	141.9	140.9
						(e)	(e)			(h)			(e)	(e)
1928 I . .	123.4	171.0	123.7	138.0		163.1	126.3	134.3	169.4	149.5	153	141.1	142.2	141.5
II .		168.1	123.1	138.1		162.0	125.8	134.1	169.2	147.4	150	140.3	142.5	141.5
III .		168.2	123.1	137.5		162.0	126.5	134.3	169.2	147.5	152	140.8	145.4	143.5
IV .	120.8	169.5	123.1	139.5		164.3	126.7	134.7	169.7	146.9	153	142.9	147.8	145.7
V . .		166.4	122.6	141.3		165.4	126.8	135.4	171.5	147.7	152	143.6	148.5	146.7
VI .		166.1	122.7	139.8	127.1	163.1	125.9	134.4	168.9	148.0	153	142.6	144.2	144.5
VII .	119.0	165.0	122.4	140.8	126.7	166.5	123.6	132.6	168.7	147.6	148	141.1	141.5	141.9
VIII		160.9	121.0	141.7	125.3	160.9	124.4	131.7	170.1	147.2	144	139.3	138.8	139.4
IX .		160.5	120.8	143.4	125.9	159.8	124.9	132.1	173.7	147.6	145	137.6	137.4	137.5
X .	120.0	159.7	121.6	140.1	125.3	160.9	126.4	133.5	173.6	149.0	146	137.9	137.4	136.9
XI .		...	123.3	138.5	127.0	164.3	127.0	134.5	173.1	149.7	148	137.9	138.7	136.9
XII.		161.8	123.2	138.5	126.7	163.1	126.7	134.8	173.7	149.1	148	138.3	138.7	136.5
1929 I . .	...	...	124.1	...	128.0	...	...	...	...	...	...	...	...	136.1

* 1914. — (a) Seconde quinzaine du mois. — (b) Moyenne de cinq mois. — (c) Monnaie actuelle. — (d) Série autre que résultats publiés : base primitive 1901-10 = 100 ramenée à 1913 = 100. — (e) Fin du mois. — (f) Moyenne de neuf mois. — (g) Moyenne de huit mois. — (h) Quinze du mois. — (i) Moyenne de sept mois.

● 1914. — (a) Second half of month. — (b) Average of five months. — (c) In terms of present currency. — (d) Not " published results " but original base 1901-1910 = 100, converted into base 1913 = 100. — (e) End of month. — (f) Average of nine months. — (g) Average of eight months. — (h) 15th of month. — (i) Average of seven months.

Tableau X *(suite)*. — Nombres indices des prix de gros : Résultats publiés.
Table X *(continued)*. — Index numbers of Wholesale Prices : Published Results.

Pays Country	Allemagne Germany		Autriche Austria	Bulgarie Bulgaria	Canada	Chine China	Danemark Denmark		Dantzig Danzig	Egypte Egypt le Caire Cairo	Espagne Spain
	Officiel Official	« Frankfurter Zeitung »	Officiel Official	Banque Nationale National Bank	Officiel Official	Shanghai	Officiel Official	« Finanstidende »	Officiel Official	Officiel Official	Officiel Official
Base	1913	VII. 1914	I-VI. 1914	1914	1913	II. 1913	1913	I.VII. 1912 30. VI. 1914	1913-1914	I-1913-VII. 1914	1913
Moyennes Average	*(a)*	*(c)*		*(f)*			*(c)*	*(c)*			
1913	100	● 100	● 100	●100	100.0	100	100	100	● 100	●100	100
1918	217				199.0			292		211	207
1919	415	1,965			209.2			340		231	204
1920	1,486	2,130			243.5	152.0		341		316	221
1921	1,911	4,217			171.8	150.2		178		173	190
1922	34,182	205,417	99		152.0	145.5		181		146	176
1923	*b)*16,620	*b)*140,100	124		153.0	156.4		210		132	172
1924	137.3	146.9	136	2,688	155.2	153.9		234		143	183
1925	141.8	143.6	136	3,052	160.3	159.4	176	157	153.8	152	188
1926	131.4	136.8	123	2,781	156.2	164.1	158	141	147.1	132	181
1927	137.6	138.3	133	2,819	151.6	170.4	154	145	146.0	121	172
1928	140.0	137.0	130	...	150.4	...	151	*(p)*149	141.0	...	...
		(d)	*(e)*			*(g)*		*(h)*			*(e)*
1928 I	138.7	138.3	129	3,008	151.3	163.1	153	145	138.7	114	166
II	137.9	137.0	128	2,999	150.8	164.3	152	144	138.8	114	166
III	138.5	137.7	129	3,021	152.8	163.4	153	146	141.0	116	165
IV	139.5	139.6	131	3,074	153.2	163.1	154	148	142.4	120	166
V	141.2	140.5	131	3,134	152.9	164.5	155	149	141.3	117	164
VI	141.3	139.7	133	3,078	150.2	160.0	155		139.9	117	164
VII	141.6	138.3	133	2,987	149.6	159.2	155		140.5	117	164
VIII	141.5	137.9	133	2,961	149.1	157.2	154		143.1	119	166
IX	139.9	138.3	131	3,051	149.7	156.2	151		142.4	120	168
X	140.1	138.1	129	3,129	150.2	158.8	150		140.8	126	174
XI	140.3	138.2	128	...	148.6	159.2	151		142.7	129	176
XII	139.9	137.3	127	...	146.7	...	151		139.9	...	...
1929 I	138.9	...	128	...	...	...	151		...	...	...

Pays Country	Estonie Estonia	Finlande Finland	Hongrie Hungary	Indes Néerland. Dutch East Indies	Norvège Norway	Pérou Peru	Pologne Poland	Russie Russia	Suède Sweden	Suisse Switzerland	Tchécoslovaquie Czechoslovakia
	Officiel Official	Officiel Official	Officiel Official	Officiel Official	Officiel Official	Officiel Official	Officiel Official	Officiel Official *(n)*	Officiel Official	Officiel Official *(o)*	Officiel Official
Base	1913	1913	1913	1913	1913	1913	I. 1914	1913	1913	VI-VII. 1914	VII. 1914
Moyennes Average		*(j)*					*(l)*	*(c)*			
1913	100	100	100	100	100	100	● 100	100	100	● 100	● 100
1918		585				213					
1919		733				220					
1920		1,183				238			359		
1921		1,263				205			222	191.2	
1922	113	1,219		170		190	72.8	96	173	167.5	1,334
1923	114	1,095	*(k)* 122	173	232	189	85.9	169	163	180.6	977
1924	116	1,100	138	173	268	192	109.8	172	162	174.6	997
1925	124	1,129	140	166	253	202	125.4	183	161	161.6	1,008
1926	114	142	124	159	198	203	181.2	177	149	144.5	954
1927	114	145	132	154	167	203	118.6	171	146	142.2	979
1928	121	145	135	...	161	192	119.8	...	148	144.6	977
			(d)		*(e)*	*(e)*	*(m)*	*(h)*		*(e)*	*(h)*
1928 I	119	144	135	150	164	199	118.1	171	148	144.7	985
II	121	143	134	149	163	195	117.4	171	147	144.2	978
III	121	144	135	149	164	193	121.0	171	149	144.9	984
IV	123	145	136	150	162	197	124.1	171	151	145.6	987
V	123	143	135	151	162	195	122.5	172	152	145.1	986
VI	121	145	135	150	161	195	121.5	172	151	145.2	979
VII	122	145	133	150	162	193	120.8	173	150	144.1	996
VIII	122	147	131	148	162	190	118.7	173	149	143.6	986
IX	121	146	137	149	158	188	118.1	176	146	143.6	971
X	118	146	138	149	157	187	118.4	176	145	144.6	957
XI	118	145	137	...	157	186	118.4	177	145	145.2	955
XII	118	144	135	...	157	185	118.4	...	145	143.9	953
1929 I	...	...	...	...	154	186	...	...	...	...	...

● 1914. — *(a)* Depuis 1924, nouvelle série. — *(b)* En milliards; depuis 1924 en Reichsmark. — *(c)* Fin de l'année. — *(d)* Fin du mois. — *(e)* Quinze du mois. — *(f)* En 1914, les prix étaient d'environ 19 % plus élevés qu'en 1911, avant les guerres balkaniques. — *(g)* Dernier mercredi du mois. — *(h)* Premier du mois suivant. — *(i)* Les 10 et 20 du mois. — *(j)* Les chiffres mensuels sont basés sur les mois correspondants de 1913 Depuis 1926, indice or. — *(k)* Décembre. — *(l)* Depuis janvier 1926, nouvelle série; depuis 1927, en nouveaux zloty. — *(m)* Moyenne dernière semaine du mois. — *(n)* Jusqu'à fin 1926, Gosplan. — *(o)* Jusqu'à fin 1925, « Lorenz ». — *(p)* Mai.

● 1914. — *(a)* Since 1924, new series. — *(b)* 000,000,000's omitted; since 1924 Reichsmark prices. — *(c)* End year. — *(d)* End month. — *(e)* 15th of month. — *(f)* Prices were about 19 % higher in 1914 than in 1911 before the Balkan wars. — *(g)* Last Wednesday of month. — *(h)* First of following month. — *(i)* 10th and 20th of month. — *(j)* The monthly figures are based on the corresponding months of 1913. Since 1926, gold index. — *(k)* December. — *(l)* Since January 1926, new series; since 1927, new Zloty prices. — *(m)* Average last week of month. — *(n)* Until end of 1926 " Gosplan ". — *(o)* Until end 1925 " Lorenz ". — *(p)* May.

Tableau XI. — Nombres indices des prix de détail. *(a)* Coût de la vie.
Table XI. — Index numbers of retail prices. *(a)* Cost of living.

Pays Country	Afrique du Sud South Africa (Union)	Allemagne Germany	Australie Australia	Autriche Austria	Belgique Belgium	Bulgarie Bulgaria	Canada	Chili Chile	Colombie Colombia	Danemark Denmark	Dantzig Danzig	Egypte Egypt	Estonie Estonia	Etats-Unis United States	Finlande Finland	France	Grèce Greece
Nombre des villes et localités No. of towns and localities	9	72	30	Vienne Vienna	59	12	60	32	15	100	Dantzig Danzig	Le Caire Cairo	Tallinn	32	21	Paris	Athènes Athens
Base	1914	X. 1913 1. IV. VII. 1914	1911	VII. 1914	1921	1914	1913	1913	I-VI 1923	VII 1914	1913-1914	1/1-1913-31/VII-1914	1913	1913	I-VI 1914	1914	1914
		(b)	*(a)*	*(c) (d)*	*(d)*	*(a)*		*(a)*	*(a)*	*(g)*				*(h)*	*(f)*	*(k)*	*(z)*
1914 VII .	100	100	100	100		100	99	100		100	100	100	⊙ 100	103	100	100	100
1918 VII .	131		120	1,162			149	112		182		184		174	*(j)* 588		
1919 VII .	145		133	2,490		1,234	164	132		211		201		199	*(j)* 964	*(l)* 238	
1920 VII .	179	1,065	158	5,110		1,858	196	156		262		237		200	931	311	
1921 VII .	162	1,250	150	9,972	100	1,919	161	157		237		189	85	174	1,214	307	
1922 VII .	135	5,392	141	263,700	90	2,619	151	160		199		167	91	170	1,142	302	616
1923 VII .	131	3,765,100	151	76	109	2,477	151	163	100	204		161	102	173	1,111	334	1,032
1924 VII .	133	126.4	149	86	125	2,833	148	172	99	214	127	158	94	173	1,154	366	1,278
1925 VII .	133	143.3	153	97	133	3,014	150	187	104	219	147	163	110	178	1,218	390	1,472
1926 VII .	131	142.4	158	103	174	2,886	153	*(l)* 115	123	184	137	159	107	176	154	485	1,808
1927 VII .	131	150.0	157	106	204	2,788	151	*y)* 116	114	176	146	151	110	172	157	525	1,960
1928 VII .	131	152.6	...	108	205	...	151		...	176	141	151	116	...	161	*(f)* 105	148.4
						(c)										*(m)*	
1928 I . .	132	150.8		107	209	2,735	153		116	176	139	151	108		159		154.8
II . .	131	150.6		107	206	2,777	153		119		140	151	109		157		153.8
III .	132	150.6	157	107	203	2,791	152		119		141	151	111		158	507	153.3
IV .	133	150.7		107	204	2,841	152		118	176	139	149	113		158		153.4
V . .	133	150.6		107	202	2,857	152		...		140	149	113		158		153.1
VI .	132	151.4	157	109	204	2,818	151		...		140	149	112	170	159	*(f)* 105	152.4
VII .	131	152.6		108	205	2,861	151		...	176	141	151	116		161		148.4
VIII	131	153.5		108	206	2,742	151		...		141	153	115		164		146.2
IX .	131	152.3	155	109	209	2,757	152		...		140	153	112		163	105	145.4
X . .	131	152.1		109	212	2,796	152		...	172	140	155	112		164		148.0
XI .	131	152.3		109	217	...	153		...		140	155	113		165		148.2
XII .	131	152.7	...	109	216	...	153		...		142	...	113	...	164	108	146.3
1929 I . .	...	153.1		109	...	...	...		...	...	...	...	...		...		...

Pays Country	Hongrie Hungary	Indes Angl. Brit. India	Irlande (Etat libre) Irish Free State	Italie Italy	Lettonie Latvia	Lithuanie Lithuania	Luxembourg Luxembourg	Norvège Norway	Nouvelle-Zélande New Zealand	Pays-Bas Netherlands	Pérou Pérou	Pologne Poland	Roumanie Roumania	Roy. Uni U. K.	Russie URSS Russia USSR	Suède Sweden	Suisse Switzerland	Tchécoslovaquie Czechoslovakia
Nombre des villes et localités No. of towns and localities	Budapest	Bombay	105	Milan	Riga	84	Luxembourg	31	25	Amsterdam	Lima	Varsovie Warsaw	Pays entier Whole country	630	229	49	34	Prague
Base	1913	VII 1914	VII 1914	I-VI 1914	VII 1914	1913	I-VI 1914	VII 1914	VII 1914	1911 1913	1913	I 1914	1914	VII 1914	1913	VII 1914	VI 1914	VII 1914
	(g)	*(o)*		*(a)*			*(r)*		*d) s)*	*(g) (p)*	*(a)*	*(v) (w)*		*(r)*	*(r)*	*(p) (r)*	*(a) (w)*	*(x)*
1914 VII .	⊙ 100	100	100	100	100	⊙ 100	100	100	100	*(t)*	100	100	100	100	⊙ 100	100	100	100
1918 VII .		149		286				*p)* 253	144	*(u)* 183	158			210		219	204	
1919 VII .		186		280				*p)* 275	157	195	181			215		257	222	
1920 VII .		190		441				307	182	219	202	*n)* 11,173		255		270	224	
1921 VII .		177		494	67		383	294	178	208	191	25,709	*a)* 1,305	222		236	200	
1922 VII .		165	*(p)* 185	488	75		357	251	159	187	183	51.7	1,633	181	*n* 124	190	164	
1923 VII .		153	180	487	90		452	238	158	174	173	63.2	2.400	171	184	174	164	705
1924 VII .	*n)* 116	157	183	512	108	138	498	249	160	173	180	127.2	2,660	171	214	171	169	694
1925 VII .	112	*f)* 177	188	598	114	158	519	259	163	179	192	145.6	3,180	173	194	176	168	746
1926 VII .	103	177	182	649	110	140	686	220	163	171	193	178.1	3,340	170	207	172	162	723
1927 VII .	110	176	171	548	112	143	113.0	203	161	167	186	115.3	3,900	164	199	169	160	753
1928 VII .	118	165	173	*f)* 143	113	139	*f)* 117.2	193	161	170	174	122.6	4,086	165	210	173	161	753
		(f)		*(f)*			*(f)*				*(d)*							
1928 I . .	112	173	177	145	102	136	115.3	194			178	120.3	4,090	166	205		161	741
II. .	112	167		145	105	136	114.9	194	161		177	118.3	4,120	164	203		161	739
III .	114	163		145	105	135	114.6	193		169	176	119.3	4.061	164	203	171	160	737
IV .	114	162	170	145	106	134	114.4	193			176	120.7	4,085	164	206		160	741
V . .	117	165		144	107	136	114.4	193	162		176	121.3	4.090	165	206		160	743
VI .	118	164		145	109	136	116.0	193		170	177	121.8	4,099	165	210	173	161	741
VII .	118	165	173	143	113	139	117.2	193			175	122.6	4,086	165	210		161	753
VIII.	120	164		142	120	144	118.3	192	161		175	122.1	4,100	165	207		161	761
IX .	121	163		143	113	137	119.8	185		169	175	122.1	4.135	166	209	172	161	756
X . .	119	164	176	144	114	136	120.5	184			169	123.2	4.206	167	212		162	735
XI .	118	165		146	114	136	121.6	184	...		168	125.2	4.230	168	217		162	730
XII .	118	167		147	114	137	121.8	183		...	168	125.0	4,237	167	...	170	162	734
1929 I . .	...	...	...	...	...	...	121.4	181			167	124 5	...	...	...		...	...

⊙ 1913. — *(a)* Moyenne annuelle. — *(b)* Depuis 1924. Reichsmark. — *(c)* Depuis 1923, indice or. Depuis 1926, nouvelle série. — *(d)* Quinze du mois. — *(e)* Non compris habillement et loyer. — *(f)* Depuis la date de la stabilisation, indice or. — *(g)* Fin du mois. — *(h)* Quinze décembre. — *(i)* Janvier. — *(k)* Moyenne du deuxième trimestre. — *(l)* Moyenne du premier semestre. — *(m)* Moyenne du trimestre. — *(n)* Décembre. — *(o)* Moyenne pour la période du 15 du mois précédent au 15 du mois courant. — *(p)* Juin. — *(q)* Depuis novembre 1927, nouvelle série. — *(r)* Premier du mois suivant. — *(s)* Août. — *(t)* Depuis III/1926, nouvelle série. — *(u)* Août/septembre. — *(v)* Depuis 1922, en zlotys. Depuis X/1926, recalculé sur la base du nouveau zloty. — *(w)* Dernière semaine du mois. — *(x)* Semaine du milieu du mois. — *(y)* Juillet. — *(z)* Depuis 1928, indice or, série revisée.

⊙ 1913. — *(a)* Yearly average. — *(b)* Since 1924, Reichsmark prices. — *(c)* Since 1923, gold index. Since 1926, new series. — *(d)* 15th of month. — *(e)* Excluding clothing and rent. — *(f)* Since date of stabilisation, gold index. — *(g)* End of month. — *(h)* 15th December. — *(i)* January. — *(k)* Average of second quarter. — *(l)* Average of the first half of the year. — *(m)* Average of quarter. — *(n)* December. — *(o)* Average for the period from the 15th of the preceding to the 15th of the current month. — *(p)* June. — *(q)* Since November 1927, new series. — *(r)* First of following month. — *(s)* August. — *(t)* Since III/1926, new series. — *(u)* August/September. — *(v)* Since 1922, Zloty prices. Since X/1926, recalculated on the basis of the new Zloty. — *(w)* Last week of the month. — *(x)* Middle week of the month. — *(y)* July. — *(z)* Since 1928, gold index, revised series.

Tableau XI *(suite)*. — Nombres indices des prix de détail. *(b)* Prix des denrées alimentaires.
Table XI *(continued)*. — Index numb rs of retail prices. *(b)* Prices of foodstuffs.

Pays Country	Afrique du Sud (Union) South Africa (Union)	Allemagne Germany	Australie Australia	Autriche Austria	Belgique Belgium	Bulgarie Bulgaria	Canada	Danemark Denmark	Egypte Egypt	Espagne Spain	Estonie Estonia	Etats-Unis United States	Finlande Finland	France		Grèce Greece
Nombre des villes et localités No. of towns and localities	9	72	30	Vienne	59	12	69	100	Le Caire Cairo	Madrid	Tallinn	51	21	Paris	*(i)*	Athènes Athens
Base	1910	X,-1913 I, IV, VI-1914	1911	VII 1914	1921	1914	1913	VII 1914	VII 1914	1914	1913	1913	I-VI 1914	VII-1914		1914
		(a)	*(b)*	*(d)*		*(e)*				*(e)*		*(f)*	*(g)*	*(h)*	*(i)*	*(l)*
1914 VII .	100	100	100	100		100	100	100	100	100	● 100	100	100	100	100	100
1918 VII .	134		132				173	187	216	154		165		206	245	
1919 VII .	139		147			1,124	184	212	224	174		186		261	290	
1920 VII .	197	1,252	187			1,610	224	253	281	190		215	1.013	373	390	
1921 VII .	139	1.491	165	*(c)* 57,900	100	1,702	149	236	196	189	104	145	1,323	306	352	
1922 VII .	116	6,836	146	328,236	87	2,257	136	184	172	181	98	139	1,144	297	313	583
1923 VII .	116	4,651,000	162	1,291,100	105	2,335	135	188	152	177	115	144	1,002	321	351	953
1924 VII .	117	131 6	149	1,436,200	124	2,650	131	200	148	184	106	140	1,052	360	401	1,194
1925 VII .	120	153.8	155		133	2,951	138	210	158	189	124	156	1,145	421	451	1,515
1926 VII .	117	145.3	162	115	185	2,760	151	159	158	187	121	153	144	574	610	1,849
1927 VII .	119	156.8	153	122	210	2,692	148	153	147	189	117	150	144	557	553	2,059
1928 VII .	116	154.1	154	119	204	...	145	153	144	...	127	149	151	*l)* 111	*l)* 109	137.5
										(l)						
1928 I . .	119	151.9	153	118	210	2,734	151	152	143	178	113	151	147	530		146.2
II . .	118	151.2	152	117	207	2,778	149		142	175	114	148	145	522	522	143.9
III .	118	151.0	153	116	201	2,790	147		139	176	117	148	147	524		143.0
IV. .	119	151.0	154	117	202	2,851	147	152	140	174	121	149	146	532		144.4
V . .	120	150.8	154	117	199	2,869	145		139	171	121	150	145	546	530	145 4
VI. .	118	152.1	154	122	203	2,830	144		140	172	120	149	147	*l)* 113		144.2
VII .	116	154.1	152	119	204	2.878	145	153	144	173	127	149	151	111		137.5
VIII .	115	155.6	150	120	206	2,747	149		143	174	124	151	155	110	*l)* 109	133.5
IX .	115	153.1	150	120	208	2.760	149		148	178	119	154	153	110		131.5
X . .	115	151.8	...	120	213	2,794	152	146	154	179	120	153	154	115		136.7
XI .	115	152.0	...	120	219	...	151		...	181	121	154	156	119	114	137.0
XII .	115	152.8	...	119	218	...	151		...	...	120	152	155	121		132.5
1929 I . .	...	153.3	...	120	...	...	...	...	...	...	...	...	...	122		...

Pays Country	Hongrie Hungary	Indes anglaises British India	Irlande (Etat libre) Irish Free State	Italie Italy	Japon Japan	Lettonie Latvia	Norvège Norway	Nouvelle-Zélande New-Zealand	Pays-Bas Netherlands	Pérou Peru	Pologne Poland	Royaume-Uni United Kingdom	Russie U.R.S.S. Russia U.S.S.R.	Suède Sweden	Suisse Switzerland	Tchécoslovaquie Czechoslovakia
Nombre des villes et localités No. of towns and localities	Budapest	Bombay	105	Milan	Tokio	Riga	31	4	6	Lima	Varsovie Warsaw	630	229	49	34	Pays entier Whole country
Base	1913	VII 1914	VII 1914	I-VI 1914	VII 1914	1913	VII 1914	1909-1913	1913	1913	I 1914	VII 1914	1913	VII 1914	VI 1914	VII 1914
		(m)		*(n)*				*(l)*	*(e)*	*(e)*	*(o)*	*(p)*	*(p)*	*(q)*		*(r) (s)*
1914 VII .	● 100	100	100	100	100	● 100	100	100	● 100	100	100	100	● 100	100		100
1918 VII .				325			*(b)* 271	139		151		218		*(b* 261		
1919 VII .				310			*(b)* 290	144		176		217		310		
1920 VII .				445			319	167		194		262		297		
1921 VII .		174		506		122	292	164	179	171	45,655	226		232	211	1,303
1922 VII .		160	*(b)* 185	492	250	100	233	144	157	163	74.4	175	*(c)* 119	179	157	1,430
1923 VII .		148	182	496	222	108	218	142	145	155	7..4	165	152	160	166	921
1924 VII .	*(c)* 145	151	185	508	220	125	248	148	152	157	139.1	164	198	159	170	909
1925 VII .	132	*(l)* 171	188	602	228	141	260	151	152	167	173.9	168	185	169	169	916
1926 VII .	115	174	174	654	214	132	198	149	146	169	207.0	161	208	156	159	876
1927 VII .	126	173	166	524	209	134	175	144	144	165	143.1	156	201	151	157	962
1928 VII .	131	161	166	*(l)* 140	192	147	173	147	...	150	144.1	156	218	157	157	943
		(l)		*(l)*						*(l)*						
1928 I . .	122	170	175	140	204	143	170	147	148	153	142.8	159	208	153	159	913
II . .	121	164		141	203	141	170	145	149	151	138.0	155	206	153	158	910
III .	124	160		141	200	138	171	145	150	152	140.2	155	205	154	157	901
IV. .	126	158	162	141	198	139	171	144	150	152	141.4	154	210	154	156	905
V . .	130	162		140	198	139	172	146	150	154	142.1	156	211	155	156	908
VI. .	132	160		142	194	144	171	147	150	155	142.8	157	218	157	156	928
VII .	131	161	166	140	192	147	173	147	150	152	144.1	156	218	157	157	943
VIII.	133	160		138	201	151	170	146	150	151	142.8	156	210	156	156	943
IX .	133	159		140	207	155	164	147	148	151	142.4	157	214	155	157	928
X . .	129	160	171	141	210	155	163	149	148	142	144.0	159	217	153	158	907
XI .	127	162		144	208	161	161	...	148	142	148.0	160	...	152	158	900
XII .	126	163		145	211	...	161	...	...	142	147.3	159	...	151	158	905
1929 I . .	...	...	...	...	208	...	158	...	...	142	145.7	...	...	...	...	...

● 1913. — *(a)* Depuis 1924, Reichsmark. — *(b)* Juin. — *(c)* Décembre. — *(d)* Depuis 1926, nouvelle série. — *(e)* Moyenne annuelle. — *(f)* Quinze du mois. — *(g)* Depuis 1926, indice or. — *(h)* Y compris le pétrole et l'alcool. — *(i)* Villes de plus de 10.000 habitants. — *(j)* Août — *(l)* Depuis la date de la stabilisation, indice or. — *(m)* Moyenne pour la période allant du quinze du mois précédent au quinze du mois courant. — *(n)* Depuis novembre 1927, nouvelle série. — *(o)* Depuis 1922, en zloty. Depuis X 1926, recalculé sur la base du nouveau zloty. — *(p)* Premier du mois suivant. — *(q)* Y compris chauffage et éclairage. — *(r)* Semaine du milieu du mois. — *(s)* De 1921 à 1924, y compris combustible et savon; depuis 1925, indice pondéré, sans combustible et savon. — *(t)* Depuis 1928 indice or; série revisée.

● 1913. — *(a)* Since 1924, Reichsmark prices. — *(b)* June. — *(c)* December. — *(d)* Since 1926, new index number. — *(e)* Yearly average. — *(f)* 15th of month. — *(g)* Since 1926, gold index. — *(h)* Including petroleum and alcohol. — *(i)* Towns of more than 10.000 inhabitants. — *(j)* August. — *(l)* Since date of stabilisation, gold index. — *(m)* Average for the period from the 15th of the preceding to the 15th of the current month. — *(n)* Since november 1927, new series. — *(o)* Since 1922, Zloty prices. Since X 1926, recalculated on the basis of the new Zloty. — *(p)* First of following month. — *(q)* Including fuel and light. — *(r)* Middle week of the month. — *(s)* For 1921-1924, including fuel and soap; since 1925, weighted index number without fuel and soap. — *(t)* Since 1928, gold index; revised series.

RÉSERVES *. RESERVES *.

Tableau XII. — Réserves d'or et certaines réserves d'argent et de devises étrangères (en millions).
Table XII. — Gold and certain silver and foreign assets reserves (000,000's omitted).

Date / Fin de / End of	Afrique du Sud South Africa: Joint Stock & Res. Bank Or Gold	Afrique du Sud South Africa: Reserve Bank Avoirs étr. For. Assets	Albanie Albania: Banque — Bank Or Gold	Albanie Albania: Banque — Bank Avoirs étr. For. Assets	Allemagne Germany: Reichsbank Or Gold	Allemagne Germany: Reichsbank Avoirs étr. For. Assets	Argentine: Caisse de Conversion Office Or Gold	Australie Australia: Commonw. Bank Or Gold	Autriche Austria: Banque — Bank Or Gold	Autriche Austria: Banque — Bank Avoirs étr. For. Assets	Belgique Belgium: Banque — Bank Or Gold	Belgique Belgium: Banque — Bank Avoirs étr. For. Assets	Brésil Brazil: Banque Bank Or — Gold	Brésil Brazil: Caisse de Stabilisat. Bureau Or — Gold	Bulgarie Bulgaria: Banque Bank Or Gold
	£'s		Francs		Reichsmark		Pesos oro	£'s	Schilling		Francs (f)		Milreis		Leva
	(a)	(b)			(c)	(d)				(e)			(h)		(i)
1913. . .	7.1				1,170	68	233	4.5			1,728	1,156	747		55
1921. . .	10.6				995		471	23.3			1,850		354		38
1922. . .	11.1				1,005		471	23.7			1,866		384		38
1923. . .	11.3				467		471	24.9	9		1,877		407		40
1924. . .	11.3	2.6			760	253	452	24.9	11	347	1,889	208	450		40
1925. . .	9.1	6.3	0.1	1.5	1,208	403	452	26.3	15	499	1,900	210	454		41
1926. . .	8.6	6.3	1.6	4.8	1,831	519	452	22.0	53	613	3,101	2.235	471		44
1927. . .	9.2	7.7	1.3	11.9	1,865	282	474	21.6	84	653	3.593	2.623	407	436	1,277
1928. . .	8.9	7.4	1.2	...	2,729	155	490	22.3	169	629	4,517	2,833	...	835	1,323
1928 I. .	9.0	6.7	1.4	12.1	1,865	296	482	21.6	84	601	3,713	2.370	407	535	1,279
II .	8.4	7.3	1.4	12.0	1,888	282	488	21.9	117	575	3,710	2 287	407	537	1,284
III .	9.0	8.1	1.4	11.7	1.931	189	490	21.9	117	579	3,756	2.245	407	679	1,287
IV .	8.8	7.8	1.4	11.7	2,041	168	498	22.0	117	573	3,798	2,358	407	744	1,291
V .	8.8	7.1	1.3	12.3	2,041	274	502	22.6	117	568	3.900	2.381	407	759	1,296
VI .	8.9	8.5	1.3	14.4	2,084	250	505	22.5	117	576	3.997	2.330	407	762	1,301
VII.	8.5	7.9	1.3	14.1	2,200	184	504	22.7	119	613	4.016	2,342	407	763	1,304
VIII	8.8	7.4	1.3	14.2	2,248	195	501	22.5	134	640	4,023	2,481	407	790	1,308
IX .	8.9	7.7	1.3	15.6	2,397	179	504	22.0	134	625	4,036	2,523	407	791	1.312
X .	8.1	7.7	1.3	15.3	2,533	163	493	22 0	169	569	4,063	2,721	407	810	1,317
XI .	8.5	6.2	1.3	14.9	2,623	1 3	493	22.0	169	565	4,147	2,693	407	834	1,319
XII.	8.9	7.4	1.2	...	2,729	155	490	22.3	169	629	4,517	2,833	...	835	(i) 1,323
1929 I. .	...	7.5	1.2	...	2,729	152	...	...	169	565	4,526	2,683	...	...	...

Date / Fin de / End of	Canada: Gouv. Gov. Or Gold	Canada: Chartered Banks Or Gold	Canada: Chartered Banks Avoirs étr. For. Assets	Chili — Chile: Banco Central Or Gold	Chili — Chile: Banco Central Or à l'étr. et avoirs étr. Gold abr. and For. Assets	Danemark — Denmark: Banque Bank Or Gold	Danemark — Denmark: Banque Bank Avoirs étr. Foreign assets	Danzig: Banque Bank Avoirs étr. For. Assets	Egypte — Egypt: Banque Bank Or Gold	Egypte — Egypt: Banque Bank Avoirs étr. For. Assets	Espagne — Spain: Banque Bank Or Gold	Espagne — Spain: Banque Bank Argent Silver	Espagne — Spain: Banque Bank Avoirs étr. For. Assets
	Dollars			Pesos oro (l)		Kroner		Dtz. Guld.	L's. E		Pesetas		
		(j)	(k)		(m)			(o)	(p)	(q)			(r)
1913 . . .	115	46	87		316	73			2.1	1.6	480	716	194
1921 . . .	84	90		280	65	228			3.4		2.513	625	
1922 . . .	132	108		280	63	228			3.4		2,525	646	
1923 . . .	117	67		280	63	210			3.4		2,528	649	
1924 . . .	142	67	112	287	101	209		29	3.4	48.9	2,535	651	34
1925 . . .	138	88	209	280	154	209	90	35	3.4	42.2	2,537	652	29
1926 . . .	131	99	259	85	465	209	27	36	3.6	31.0	2.557	675	35
1927 . . .	131	98	210	61	402	182	97	48	3.8	28.3	2,604	685	37
1928 . . .	...	...	...	61	477	173	113	37	...	...	2,559	698	94
1928 I . .	99	89	192	61	408	182	76	47	3.8	26.6	2,606	695	41
II. .	94	87	184	61	466	182	68	45	3.8	26.9	2.608	698	43
III .	96	87	195	61	500	182	72	42	3.8	26.4	2.608	705	41
IV .	95	90	158	62	513	182	104	40	3.8	27.3	2,608	704	41
V . .	97	86	166	62	487	182	104	40	3.8	26.3	2,608	708	39
VI .	84	88	154	62	501	182	98	42	3.8	27.1	2.608	710	38
VII .	78	89	186	61	488	182	(n) 91	42	3.8	24 6	2.608	709	37
VIII	80	89	189	61	466	182	90	41	3.8	24.0	2.609	707	37
IX .	85	86	187	61	530	173	97	37	3.8	27.1	2,609	700	39
X .	87	95	194	61	532	173	104	36	3.8	31.6	2.609	693	39
XI .	112	133	152	61	505	173	95	36	3.8	33.6	2,559	701	92
XII .	...	...	...	61	477	173	113	37	...	...	2,559	698	94
1929 I . .	...	...	...	...	...	173	...	32	...	...	2,559	710	...

* Le terme « Devises de couverture » est employé pour indiquer les avoirs étrangers qui peuvent légalement remplacer l'or comme couverture primaire des billets.

(a) Dépôts à l'étranger exclus ; jusqu'à 1921 y compris une partie de monnaie d'appoint. — (b) Effets sur l'étranger et bons du Trésor britannique. — (c) Une partie à l'étranger depuis mars 1922. — (d) Devises de couverture seulement ; total des avoirs étrangers : 428 millions RM. 31/XII/28. — (e) Devises de couverture à l'exclusion des « Kostdevisen ». — (f) 5 francs = 1 Belga. — (h) Converti d'après la nouvelle parité légale de 5 $^{57}/_{64}$ d. Dans les bilans l'or est converti en milreis d'après le taux de 8 d. Jusqu'à fin 1922, réserve de la Caisse de conversion ; transférée à la banque du Brésil VI/23 ; jusqu'à fin novembre 1925 une partie à l'étranger : 31/XII/24–30/XI/25 £0.5 million. — (i) Jusqu'à fin 1926 leva or. Depuis janvier 1927, au cours du marché à la fin du mois. Fin Decembre 1928 : 1 leva or = 26.86 leva papier (49.26 millions × 26.86 = 1,323 millions). — (l) Une partie à l'étranger ; y compris en outre l'or déposé dans la Réserve centrale auprès du Ministère des finances. — (k) Billets de banque étrangers et solde sur les comptes étrangers. — (l) Evalué en nouveaux pesos oro : 1 ancien peso = 3 nouveaux pesos d'après la loi du 16/IX/1925. — (m) Jusqu'à fin 1925, or seulement. — (n) Depuis juillet 1928 avoirs nets à l'étranger. — (o) Disponibilités nettes et billets de banque. Réserve d'or : 9,000 gulden fin 1927. — (p) Une partie à l'étranger. — (q) Principalement fonds d'Etat britanniques ; en outre, effets de change et solde des comptes étrangers. — (r) Devises de couverture évaluées en pesetas or.

* The term " cover assets " is used below to mean foreign assets which may legally replace gold as primary cover for notes.

(a) Excluding deposits abroad ; until 1921 including a small fraction of subsidiary coin. — (b) Foreign bills and British Government securities. — (c) Part held abroad since March 1922. — (d) Cover assets only ; total exchange holdings on 31/XII/1928 : 428 million RM. — (e) Cover assets, excluding " Kostdevisen ". — (f) 5 francs = 1 Belga. — (h) Converted at the new legal parity of 5 $^{57}/_{64}$ d. In the balance sheets the gold is converted into milreis at the rate of 8 d. Until end of 1922 reserve of Conversion Office ; transferred to Bank of Brazil VI/1923 ; until November 1925 part held abroad : 31/XII/24–30/XI/25 £ 0.5 million. — (i) Up to end 1926 gold leva. Since January 1927 at market quotation on last day of month. End of December 1928 : 1 gold leva = 26.86 paper leva (49.26 million × 26.86 = 1,323 million). — (l) Part held abroad ; part deposited in Central Reserve with Treasury. — (k) Foreign Bank notes and net balance of foreign accounts. — (l) In terms of new pesos oro : 1 old peso = 3 new pesos according to law of 16/IX/1925. — (m) Until end 1925 gold only. — (n) Since July 1928 net foreign assets. — (o) Net balances abroad and bank notes. Gold reserve : 9,000 guilden end 1927. — (p) Part held abroad. — (q) Mainly Brit. Gov. securities, and foreign bills and net balance of foreign accounts. — (r) Cover assets in terms of gold pesetas.

Tableau XII *(suite)*. — **Réserves d'or et certaines réserves d'argent et de devises étrangères** (en millions).
Table XII *(continued)*. — **Gold and certain silver and foreign assets reserves** (000,000's omitted).

Date	Estonie Estonia		Etats-Unis United States		Finlande Finland		France			Grèce Greece		Hongrie Hungary	
	Banque de Bank of		Fed. Res. Banks	Gouvern. Governm.	Banque de Bank of		Banque de Bank of			Banque de Bank of (e)		Banque nationale National Bank	
								Avoirs étrangers Foreign assets					
Fin de End of	Or Gold	Avoirs étrangers Foreign assets	Or — Gold		Or Gold	Avoirs étrangers Foreign assets	Or — Gold	Disponibilités à vue Funds available at sight	Effets négociables Negotiable securities	Or Gold	Avoirs étrangers Foreign assets	Or Gold	Avoirs étrangers Foreign assets
	Ekr.		Dollars		Markka (a)		Francs (a)			Drachmae (a)		Pengö	
							(c)			(d)			(f)
1913 . .				150	276	820	17,323			372			
1921 . .			2.875	153	332		17,611			830			
1922 . .			3.047	153	332		18,076			830			
1923 . .			3.080	153	332		18,104			925			
1924 . .			2,937	153	332	563	18,128	343		952		39	149
1925 . .			2.701	154	332	1,272	18.142	316		975		59	207
1926 . .			2,819	154	327	1,317	18,146	418		1,044		169	117
1927 . .			2.733	155	317	1,550	18.126	251		1,135		197	114
1928 . .	6.4	25.1	2,588	156	304	1,045	31,977	13,510	19,131	...	...	201	54
1928 I .	10.3	30 8	2.797	156	316	1,537	18,121	280		1,136		197	106
II .	10.3	29.8	2.808	156	315	1,466	18.121	282		1,138		197	105
III.	10.3	29.2	2.729	156	314	1,337	18,121	279		1,141		197	100
IV .	10.3	28.0	2.698	156	313	1,300	18.116	293		884		197	85
V .	10.3	27.4	2.595	156	312	1,153	18,116	303		879	3.132	197	95
VI .	10.4	27.3	2,549	156	311	1,096	28.990	15.559	11,686	518	3.355	197	83
VII	10.0	27.5	2.597	156	310	1,075	29.918	16.811	12.624	531	3.261	197	58
VIII	10.0	26.9	2,600	156	309	1,010	30.351	14.242	17.708	533	3,037	197	67
IX .	10.0	25.9	2.633	156	307	997	30,623	12.692	18.450	537	3,362	197	47
X .	10.0	24.3	2.641	156	306	1,031	30,772	13.900	18,642	543	3.540	201	52
XI .	6.4	26.7	2,556	156	305	1,044	31.600	13 386	18,799	548	3,628	201	57
XII	6.4	25.1	2,588	156	304	1,045	31,977	13.510	19,131	...	...	201	54
1929 I .	...	...	2,667	156	304	1,038	34,004	12,436	18,074	...	...	205	46

Date	Indes anglaises British India				Italie Italy			Japon Japan	Lettonie Latvia		Lithuanie Lithuania	
	Gouvernement Government				Or — Gold		Avoirs étrangers Foreign Assets	Banque du Bank of	Or — Gold	Avoirs étrangers Foreign assets	Banque — Bank	
	Or — Gold		Argent Silver	Avoirs étrangers Foreign Assets	En caisse At home	A l'étranger Abroad						
Fin de End of	En caisse At home	A l'étranger Abroad			Banque Bank	Banque Bank	Banque Bank	Or Gold	Gouvernement et Banque Government and Bank	Banque Bank	Or Gold	Avoirs étrangers Foreign assets
	Rupees				Lire (a)			Yen	Lats		Lita	
	(a)	(a)		(g)	(l)	(l)		(h)	(i)	(j)		(k)
1913 . . .	222	117	236		5.472	—		224				
1921 . . .	324	—	740		4,043	2,117		1,246				
1922 . . .	324	—	866		4.169	2,117		1,064			15	
1923 . . .	298	—	866		4.146	2,117		1.057			16	
1924 . . .	298	—	808		4.198	2,117	544	1,059	24	60	31	63
1925 . . .	298	—	833	1,033	4.207	2,117	670	1,057	24	35	32	32
1926 . . .	298	—	1,035	711	4.245	1.804	2,309	1,058	24	32	31	38
1927 . . .	298	29	1,085	638	4,547	1,848	7,559	1,063	24	52	33	53
1928 . . .	311	29	1,009	623	5,052	1,836	6,019	1,062	24	71	34	44
1928 I .	298	29	1,059	593	4,547	1,848	7,570	1,062	24	56	33	57
II .	298	29	1,064	581	4,547	1,848	7,927	1,063	24	64	34	57
III .	298	29	1,064	616	4,661	1,848	7,856	1,063	24	72	34	54
IV .	298	29	1,028	621	4,772	1,848	7,739	1,063	24	78	34	51
V .	298	29	1,009	640	4.885	1,848	7,289	1,063	24	82	34	48
VI .	298	29	1,010	635	4,925	1,848	7,151	1,063	24	82	34	44
VII.	298	29	1,031	580	5,001	1,848	6,883	1,063	24	82	34	43
VIII	298	29	1,052	635	5,002	1,848	6,744	1,063	24	88	34	43
IX .	298	29	1,069	633	5,052	1,836	6,594	1,063	24	90	34	41
X. .	298	29	1,068	649	5,052	1,836	6,125	1,063	24	88	34	44
XI .	301	29	1,050	642	5,052	1,836	5.992	1,063	24	81	34	43
XII	311	29	1,009	623	5,052	1,836	6,019	1,062	24	71	34	44
1929 I .	322	29	996	654	...	...	...	...	24	...	34	43

(a) Evalué en nouvelle monnaie. — (c) En outre, 9.596 millions de nouveaux francs à l'étranger en 1920 et 1921, et 9.182 millions de 1922 à mai 1928, dont 2.279 millions disponibles depuis avril 1927. La différence (1,400 millions de francs or anciens) a été amortie lors de la stabilisation. — (d) Depuis 1922, y compris 371.7 millions à l'étranger. — (e) Jusqu'en avril 1928 Banque nationale de Grèce. — (f) Devises de couverture ; réserve nette supplémentaire en monnaies étrangères : 93 millions pengö 31. XII. 1927. — (g) Les valeurs en sterling sont converties au taux de 13 1/3 rupees = 1 £. — (h) Une partie à l'étranger jusqu'en juillet 1922 ; non compris l'or de l'Etat déposé à la banque. — (i) Une partie à l'étranger. A fin 1927 l'or du gouvernement s'élevait à 14,733 milliers de lats. — (j) Disponibilités, effets et billets de banque ; de 1924 à 1926 y compris une partie appartenant au trésor. — (k) Disponibilités à l'étranger : effets de change et billets de banque. — (l) Jusqu'en 1926, y compris une partie appartenant au trésor.

(a) In terms of new currency. — (c) In addition 9.596 million new francs held abroad in 1920 and 1921 and 9.182 million from 1922 until May 1928, of which 2.279 million available since April 1927. The difference (1,400 million old gold francs) was written off at date of stabilisation. — (d) Since 1922 including 371.7 million abroad. — (e) Until April 1928, National Bank of Greece — (f) Cover assets ; additional net holdings of foreign currency : 93 million pengö 31. XII. 1927. — (g) Sterling securities are converted at the rate of 13 1/3 rupees = 1 £. — (h) Part held abroad until July 1922 ; excluding Gov. gold with bank. — (i) Part held abroad. At end of 1927 Government gold amounted to 14.733 thousand lats. — (j) Balances abroad, foreign bills and bank notes. From 1924 to 1926 including part held by Treasury. — (k) Balances abroad, foreign bills and bank notes. — (l) Until 1926, including part held by treasury.

Tableau XII *(fin)*. — Réserves d'or, etc... / Table XII *(concluded)*. — Gold reserves, etc...

Date — Fin de / End of	Norvège Norway — Banque Bank — Or Gold	Norvège Norway — Banque Bank — Avoirs étr. For. Assets	Nouv.-Zél. New Zeal. — Banque Bank — Or, argent Gold and Silver	Pays-Bas Netherlands — Nederlandsche Bank — Or Gold	Pays-Bas Netherlands — Nederlandsche Bank — Avoirs étr. For. Assets	Pérou Peru — Reserve Bank — Or Gold	Pérou Peru — Reserve Bank — Avoirs étr. For. Assets	Pologne Poland — Banque Bank — Or — Gold — en caisse at home	Pologne Poland — Banque Bank — Or — Gold — à l'étr. abroad	Pologne Poland — Banque Bank — Avoirs étr. For. Assets	Portugal — Banque Bank — Or Gold	Roumanie Roumania — Banque — Bank — Or — Gold — en caisse at home	Roumanie Roumania — Banque — Bank — Or — Gold — à l'étr. abroad
	Kroner		£'s	Gulden		Libras P.		Zloty *(d)*			Escudos	Lei	
			(a)		*(b)*		*(c)*			*(e)*	*(f)*		*(g)*
1913	44		5.3	151	14						8	152	
1921	147		7.7	606		4.3		53			9	2	178
1922	147		7.9	582		4.3		87			9	39	178
1923	147		7.9	582		4.4		117			9	127	113
1924	147		7.7	505	112	4.4	1.1	178		437	9	135	113
1925	147		7.7	443	247	4.4	0.7	135	94	(–5)	9	139	113
1926	147		7.8	414	187	4.4	0.7	104	133	215	9	144	113
1927	147	47	7.9	400	168	4.8	0.8	353	164	688	9	150	113
1928	147	...	7.2	435	220	4.4	1.4	426	195	527	...	157	113
1928 I. . .	147	10		433	183	4.5	0.7	353	173	637	9	151	113
II . .	147	33		435	182	4.4	0.8	353	173	646	9	152	113
III . .	147	51	7.9	435	182	4.4	0.9	353	200	632	9	152	113
IV . .	147	49	7.8	435	190	4.4	1.0	380	182	568	9	153	113
V . .	147	41	7.4	435	194	4.4	1.2	380	186	540	9	153	113
VI . .	147	37	7.4	435	196	4.4	1.4	381	221	524	9	154	113
VII. .	147	32	7.4	435	204	4.4	1.5	407	195	502	9	154	113
VIII .	147	39	7.3	435	202	4.4	1.3	408	195	480	9	155	113
IX . .	147	37	7.3	435	198	4.4	1.2	408	195	462	9	155	113
X . .	147	31	7.3	435	187	4.4	1.2	418	210	482	9	156	113
XI . .	147	31	7.2	435	216	4.4	1.5	426	182	508	9	156	113
XII .	147	...	7.2	435	220	4.4	1.4	426	195	527	...	157	113
1929 I. . .	147	32	...	435	203	4.4	1.2	426	195	*(e)* 527	...	...	...

Date — Fin de / End of	Roy.-Uni U.-K. — Bank of England — Or Gold	Russie (U. R. S. S.) Russia (U. S. S. R.) — Service d'émission Etat State Bank Issue Dep. — Or Gold	Russie — Avoirs étr. For. Assets	S. H. S. — Banque Bank — Or Gold	Siam — Gouvernement Government — Argent Silver	Siam — Avoirs étr. For. Assets	Suède Sweden — Banque Bank — Or Gold	Suède — Avoirs étr. For. Assets	Suisse Switzerland — Banque Bank — Or Gold	Suisse — Argent Silver	Suisse — Avoirs étr. For. Assets	Tchécoslovaquie Czechoslovakia — Banque Nationale National Bank — Or Gold	Tchécoslovaquie — Avoirs étr. For. Assets	Uruguay — Banque Bank — Or Gold
	£'s	Roubles		Dinars	Bahts	£'s	Kronor		Francs			Kč		Pesos
	(h)		*(i)*		*(j)*	*(k)*		*(m)*			*(n)*	*(o)*	*(p)*	
1913	35.0				21	*(l)* 1.7	102	122	170	21				10
1921	128.4			74	47		275		550	108				55
1922	127.5	5		64	59		274		535	104				55
1923	128.1	88		69	64		272		537	91				55
1924	128 6	142	102	72	61	5.9	237	136	506	87	193	913	737	55
1925	144.6	182	51	76	54	6.9	230	202	467	89	222	916	1,199	55
1926	151.1	164	63	86	55	7.6	224	204	472	73	222	918	2,083	55
1927	152.4	189	76	89	55	8.8	230	264	517	63	198	1,007	2,424	55
1928	153.3	179	81	91	...	...	236	215	533	46	254	1,159	2,510	...
1928 I. . .	155.9	192	70	89	55	9.2	234	240	451	62	63	1,007	2,052	55
II . .	157.3	177	73	89	55	9.2	233	216	433	62	24	1,007	1,963	55
III . .	158.1	180	54	90	55	9.2	233	186	432	60	200	1,007	1,827	55
IV . .	160.7	158	76	90	52	9.4	232	137	435	58	211	1,008	1,669	55
V . .	162.9	155	70	90	52	8.8	231	111	440	61	199	1,009	1,737	55
VI . .	172.3	155	73	90	52	9.1	231	124	447	59	195	1,009	1,890	55
VII. .	173.7	165	73	90	52	8.5	230	136	448	55	199	1,026	1,868	55
VIII .	175.9	147	77	90	52	8.3	230	123	449	54	227	1,059	1,990	55
IX . .	173.2	148	87	91	52	8.5	238	118	468	51	211	1,100	2,092	55
X . .	164.9	158	88	91	52	8.7	237	156	470	48	238	1,100	2,129	...
XI . .	159.8	178	82	91	52	7.7	237	178	469	48	262	1,009	2,339	66
XII .	153.3	179	81	91	...	...	236	215	533	46	254	1,159	2,510	...
1929 I. . .	153.0	179	83	91	...	...	236	199	482	45	185	1,159	2,010	...

(a) Jusqu'à mars 1928 moyenne du dernier trimestre ; depuis avril, dernier lundi du mois. En 1928, environ 90 % d'or et 10 % d'argent. — *(b)* Effets sur l'étranger seulement ; disponibilités auprès des corr. (31/III/1926 : 24 millions gulden ; 31/III/1927 : 32 millions gulden ; 31/III/1928 : 28 millions gulden) ne figurent pas séparément dans les relevés hebdomadaires. — *(c)* Devises de couverture : effets et disponibilités sur New-York et Londres. — *(d)* Evalué en nouveaux Zloty (1 ancien = 1.72 nouv. Zl.). — *(e)* Jusqu'au 31/X/1927, disponibilités nettes calculées en déduisant les engagements en devises étrangères, y compris ceux provenant des reports. Depuis novembre, devises de couverture seulement. Réserve supplémentaire en monnaies étrangères 157,941,580 Zloty 31/I/1929. — *(f)* Jusqu'au 31/XII/1925, non compris une partie à l'étranger, qui s'élevait à cette date à 1,125,000 escudos. — *(g)* Non compris 315 millions lei déposés en Russie. — *(h)* Réserve d'or détenue par le Trésor : £ 28.5 millions de 1915 au 30/VI/22 et £ 27 millions du 20/VII/1922 au 29/IV/1925 ; depuis cette date, transférée à la Banque. — *(i)* Devises de couverture (principalement billets de banque étrangers). Autre réserve de la Banque d'Etat en or et devises étrangères ne servant pas de couverture des billets : 1/I/1925 : 94 millions de roubles ; 1/I/1926 : 17 millions de roubles ; 1/I/1927 : 45 millions de roubles. — *(j)* Les chiffres pour 1913–1922 se rapportent à fin mars de l'année suivante. — *(k)* Principalement disponibilités dans les banques à Londres et fonds d'Etat britanniques. — *(l)* 31/III/1914. — *(m)* Disponibilités nettes à l'étranger, effets et fonds d'Etat étrangers. — *(n)* Total des avoirs à vue à l'étranger et des effets sur l'étranger donné dans les situations hebdomadaires depuis le 31/III/1928. Avant cette date, les chiffres mensuels représentent les disponibilités à l'étranger seulement. — *(o)* Calculé au cours de 100 Kc = $ 2.96, cours moyen approximatif pour 1923 et 1924 adopté comme base légale de stabilisation. Réserve supplémentaire en argent : 80,679 kg. 31/I/1929. — *(p)* Disponibilités à l'étranger, effets et billets de banque.

(a) Until March 1928 average of last quarter ; since April last monday of month. In 1928, about 90 % gold and 10 % silver. — *(b)* Only foreign bill portfolio ; balances abroad (31/III/1926 : 24 million guiden ; 31/III/1927 : 32 million gulden ; 31/III/1928 : 28 million guiden) not shown separately in weekly returns. — *(c)* Cover assets : bills on and balances in New York and London. — *(d)* In terms of new Zloty (1 old = 1.72 new Zl.). — *(e)* Until 31/X/1927 net reserve calculated by deducting liabilities in foreign currency including those from spot and forward transactions. Since November cover assets only ; additional holdings of foreign currency 157,941,580 Zloty 31/I/1929. — *(f)* Excluding up to 31/XII/1925 part held abroad which then amounted to 1,125,000 escudos. — *(g)* Excluding 315 million lei deposited in Russia. — *(h)* Treasury also held gold reserve £ 28.5 million from 1915 to 30/VI/1922 and £ 27 million from 20/VII/1922 to 29/IV/1925 when transferred to Bank. — *(i)* Cover assets (mainly foreign bank notes) ; additional reserves of State Bank in gold and foreign exchange not serving as cover for notes : 1/I/1925 : 94 million rubles, 1/I/1926 : 17 million rubles ; 1/I/1927 : 45 million rubles. — *(j)* Figures for 1913–1922 refer to end of March of following year. — *(k)* Mainly balances with Banks in London and British Gov. Securities. — *(l)* 31/III/1914. — *(m)* Net balances abroad, bills and first rate Gov. Securities. — *(n)* Sight balances abroad and foreign bills, the aggregate of which is shown in weekly returns from 31/III/1928. Before that date, monthly figures represent balances abroad only. — *(o)* Calculated at Kc 100 = $ 2.96 i. e. approx. average rate for 1923 and 1924 adopted as legal basis of stabilisation. Additional silver reserve : 80,679 kg. 31/I/1929. — *(p)* Balances abroad bills and bank notes.

Tableau XIII. — BILLETS EN CIRCULATION (en millions).
Table XIII. — NOTES IN CIRCULATION (000,000's omitted).

Date Fin de End of	Afrique du Sud (Union) South Africa	Albanie Albania	Allemagne Germany		Argentine	Australie Australia	Autriche Austria	Belgique Belgium
	Billets de banque Bank notes	Billets de banque Bank notes	Billets de la Reichsbank Notes	« Rentenbank »	Billets d'Etat State notes	Billets de banque Bank notes	Billets de banque Bank notes	Billets de banque Bank notes
	£'s	Francs	Reichsmark	Rentenmark	Pesos papel	£'s	Schilling	Francs
			(b)	(d)		(e)	(f)	(g)
1913	2.3		2,742		823	10.0		(m) 1,067
1921	8.8		122,163		1,363	55.5	174.115	6,415
1922	8.3		1,293,758		1,363	52.0	4,080,177	6,876
1923	8.8		(c) 497		1,363	52.2	713	7,537
1924	9.1		1,941	1,835	1,320	56.9	839	7,873
1925	7 2		2,960	1,476	1,320	53.9	890	7,814
1926	6.6	2.3	3,736	1,164	1,320	49.9	947	9,646
1927	7.2	6.3	4,564	716	1,371	51.8	1,005	10,951
1928	7.6	10.1	4,930	530	1,406	48.7	1,067	(h) 11,608
1928 I	6.8	6.5	4,251	626	1,388	47.9	920	11,160
II	6.9	6.5	4,268	630	1,403	45.9	917	11,284
III	7.5	6.6	4,513	616	1,407	45.4	944	11,120
IV	7.2	7.0	4,409	609	1,425	44.8	947	11,277
V	7.2	7.4	4,487	586	1,434	44.6	948	11,524
VI	7.4	8.6	4,674	578	1,441	44.5	998	11,258
VII	7.2	8.7	4,569	561	1,439	44.1	1,009	(h) 10,726
VIII	7.4	8.7	4,673	570	1,439	44 1	1,003	(h) 11,121
IX	7.4	10.1	4,830	570	1,438	44.6	1,008	(h) 11,099
X	7.1	10.0	4,672	543	1,414	44.9	1,007	(h) 11,625
XI	7.6	10.1	4,724	524	1,413	45.4	984	(h) 11,530
XII.	7.6	10.1	4,930	530	1,406	48,7	1,067	(h) 11,608
1929 I	...	9.9	4,454	513	...	...	965	(h) 12,097

Date Fin de End of	Brésil Brazil			Bulgarie Bulgaria	Canada			Chili Chile	Danemark Denmark	Dantzig Danzig
	Billets d'Etat State Notes	Billets de banque Bank notes	Caisse de Stabilisation Bureau	Billets de banque Bank notes	Billets — Notes			Billets de Banque Bank notes (l)	Billets de Banque Bank notes	Billets de banque Bank notes
					de Banque Bank	Dominion Act. Circul.	Dominion Total			
	Milreis			Leva	Dollars			Pesos papel	Kroner	Dantzig gulden
	(i)				(j)	(k)				
1913	897			189	96	20	131	186	152	
1921	2,049			3,615	163	27	281	325	471	
1922	2,233			3,886	157	27	257	302	459	
1923	2,260	389		4,139	159	28	249	293	473	
1924	2,247	727		4,530	149	28	262	336	478	31.9
1925	2,115	592		3,655	158	18	227	394	438	34.6
1926	1,997	592		3,481	159	31	210	372	386	35.7
1927	1,997	592	436	3,727	163	29	221	319	354	36.0
1928	...	...	835	4,173	...	...	...	349	360	39.4
1928 I	1,997	592	535	3,588	147	27	179	313	336	34.8
II	1,997	592	537	3,494	147	27	176	333	336	35.0
III	1,997	592	679	3,638	162	28	189	334	353	36.2
IV	1,997	592	744	3,797	152	28	192	341	352	35.4
V	...	592	759	3,784	149	28	205	347	347	35.7
VI	1,952	592	762	3,899	165	29	201	345	360	37.4
VII	1,952	592	763	4,131	155	29	200	329	340	37.7
VIII	1,952	592	790	4,285	161	30	197	306	341	38.2
IX	1,952	592	791	4,501	175	31	197	309	360	38.7
X.	1,952	592	810	4,610	173	30	220	334	361	37.9
XI	...	592	834	4,379	173	29	237	336	354	38.6
XII.	...	...	835	4,173	...	...	...	349	360	39.4
1929 I	...	...	...	...	...	...	...	...	336	36.3

(b) Jusqu'à fin 1922, en mark et y compris Reichs- und Darlehenskassenscheine. — (c) Billionenmark. — (d) Non compris les billets détenus par la « Reichsbank ». — (e) Jusqu'à fin 1919, billets d'Etat. Emission brute, sans déduction des billets en caisse. — (f) Jusqu'à fin 1922, Kronen. — (g) Depuis mai 1922, la circulation s'étend au Luxembourg. Depuis octobre 1926, y compris les billets du Gouvernement (coupures de 5 et 20 fr. remplaçant les billets de banque semblables) d'un montant de 700 à 750 millions de francs. — (h) Non compris les billets du Gouvernement. — (i) Y compris les billets de la Caisse de Conversion : 10 millions à fin 1923 et, depuis 1921, les émissions effectuées par le service de réescompte de la Banque du Brésil. — (j) Circulation nette en dehors des « Chartered Banks ». — (k) C'est-à-dire dans les mains du public : la différence entre cette colonne et le total est détenue par les « Chartered Banks » comme réserve. — (l) Jusqu'à fin 1925, billets d'Etat. Depuis cette date, total des billets de Banque et des billets d'Etat, ces derniers devant être graduellement retirés de la circulation ; leur montant à fin décembre 1928 était de 16,907,157 pesos papel. — (m) En francs actuels, 7,406 millions.

(b) Until end 1922, mark and including Reichs- und Darlehenskassenscheine. — (c) Billionenmark. — (d) Excluding notes held by the "Reichsbank". — (e) Until end 1919 State notes. Gross issue without deduction of notes held by Banking Department. — (f) Until end 1922, Kronen. — (g) Circulation extended to Luxemburg in May 1922. Since October 1926 including Government notes of 5 and 20 frs. to value of 700 to 750 million francs replacing similar bank notes. — (h) Excluding Government notes. — (i) Including notes of Conversion Office which amounted at end 1923 to 10 million, and since 1921, issue of Rediscounting Department of Bank of Brazil. — (j) Net circulation outside Chartered Banks. — (k) I. e. in hands of public : the difference between this column and total is held as reserve by the Chartered Banks. — (l) Until end of 1925, State notes. Since that date, total of bank and State notes the latter to be gradually withdrawn from circulation; amount of these at end of December 1928 16,907,157 pesos papel. — (m) In terms of present francs, 7,406 millions.

Tableau XIII *(suite)*. — Billets en circulation (en millions).
Table XIII *(continued)*. — Notes in circulation (000.000's omitted).

Date Fin de End of	Egypte Egypt	Espagne Spain	Estonie Estonia	Etats-Unis United States		Finlande Finland	France	Grèce Greece	Hongrie Hungary
	Billets de banque Bank notes	Billets de banque Bank notes	Billets de banque Bank notes	Billets de banque Bank notes	Billets d'Etat State notes	Billets de banque Bank notes	Billets de banque Bank notes	Billets de banque Bank notes	Billets de banque Bank notes
	L. E.	Pesetas	Ekr.	Dollars		Markka	Francs	Drachmae	Pengö
			(a)					*(c)*	*(e)*
1913	2.2	1,931		726	343	113	*(b)* 5,714	*(d)* 245	
1921	35.3	4,244	3,107	3,256	281	1,356	36,487	2,161	25,175
1922	31.7	4,137	3,726	3,117	288	1,421	36,359	3,149	75,887
1923	34.3	4,338	3,442	2,951	308	1,352	39,114	4,681	931,237
1924	40.2	4,547	3,562	2,555	297	1,250	40,885	4,866	4,513,990
1925	33.5	4,440	3,458	2,458	294	1,309	51,085	5,239	416
1926	27.8	4,339	3,354	2,458	298	1,346	52,907	4,865	471
1927	27.5	4,202	3,902	2,387	294	1,514	56,551	4,966	487
1928	...	4,377	36.4	2,428	295	1,513	63,916	5,690	513
1928 I	26.1	4,157	37.1	2,182	284	1,503	57,765	4,831	467
II . . .	25.5	4,170	38.5	2,213	287	1,593	58,433	4,890	442
III . . .	25.9	4,185	38.8	2,246	291	1,644	58,580	4,895	455
IV . . .	26.3	4,250	39.0	2,242	294	1,619	59,198	4,894	479
V . . .	25.4	4,251	37.1	2,240	297	1,576	59,195	5,250	451
VI . . .	23.6	4,236	36.7	2,281	300	1,585	60,628	5,155	479
VII . . .	22.1	4,243	37.2	2,233	295	1,543	60,436	5,131	496
VIII . .	21.7	4,281	38.3	2,316	302	1,565	62,184	5,258	497
IX . . .	27.1	4,323	39.6	2,351	304	1,599	62,654	5,719	500
X . . .	31.6	4,381	38.9	2,332	302	1,539	62,759	5,759	542
XI . . .	31.4	4,329	37.7	2,424	307	1,502	62,660	5,599	476
XII . . .	...	4,377	36.4	2,428	295	1,513	63,916	5,690	513
1929 I	...	4,337	...	...	...	1,431	63,867	...	485

Date Fin de End of	Indes Anglaises British India	Italie Italy		Japon Japan	Lettonie Latvia		Lithuanie Lithuania	Norvège Norway	Nouvelle-Zélande New Zealand
	Billets d'Etat State notes	Billets de banque Bank notes	Billets d'Etat State notes	Billets de banque Bank notes	Billets d'Etat State notes	Billets de banque Bank notes	Billets de banque Bank notes	Billets de banque Bank notes	Billets de banque Bank notes
	Rupees	Lire		Yen	Lats		Litas	Kroner	£'s
	(f)	*(g)*	*(h)*	*(k)*	*(i)*				*(j)*
1913	646	2.284	499	426				108	1.7
1921	1,725	19.209	2,267	1,547	2,282			410	7.5
1922	1,742	18,012	2.267	1,558	2,419	9	30	385	6.8
1923	1,834	17,247	2,428	1,704	2,319	21	60	396	6.6
1924	1,792	18,114	2.400	1,662	2,269	29	93	391	6.7
1925	1,918	19,350	2,100	1,632	37	29	82	363	6.9
1926	1,812	18,340	1,793	1,570	35	31	87	337	6.8
1927	1,826	17,992	783	1,682	34	37	97	331	6.6
1928	1,891	17,295	161	1,773	33	43	85	316	7.3
1928 I	1,860	17,381	691	1,425	34	38	101	325	
II . . .	1,858	17,270	589	1,320	35	39	100	314	
III . . .	1,849	17,265	489	1,355	35	40	102	323	6.4
IV . . .	1,828	17,124	399	1,363	34	40	96	321	6.5
V. . . .	1,830	17,105	343	1,300	33	40	91	313	6.0
VI . . .	1,772	17,324	291	1,463	33	41	86	325	6.0
VII . . .	1,808	17,395	250	1,331	34	41	86	319	6.0
VIII . .	1,829	17,110	229	1,372	36	43	85	318	6.0
IX . . .	1,846	17,476	205	1,308	36	46	85	313	6.3
X . . .	1,847	17,236	190	1,397	35	45	90	306	6.0
XI . . .	1,832	17,119	1 5	1,389	32	43	87	302	6.1
XII . . .	1,891	17,295	161	1,773	33	43	85	316	7.3
1929 I	1,897	...	...	...	...	43	84	299	...

(a) Juqu'à fin 1927 Emk. (100 Emk. papier = 1 Ekr.) et y compris les billets d'Etat dont l'émission a été transférée à la Banque à partir de janvier 1928. — *(b)* En nouveaux francs : 28,141 millions. — *(c)* Y compris les billets de la Banque de Crète, fusionnée en 1919 avec la Banque Nationale de Grèce, et ceux de la Banque Ionienne, fusionnée en avril 1920. — *(d)* En nouvelles drachmes : 3,643 millions. — *(e)* Jusqu'à fin 1924, kronen papier (1 pengö = 12,500 kr. papier). — *(f)* Y compris les billets détenus dans les Trésoreries du gouvernement et les succursales de la Banque Impériale des Indes. La circulation active à fin novembre 1928 se montait à 1,715,000,000 rupees. — *(g)* En nouvelles lires : 8,373 millions. — *(h)* En nouvelles lires : 1,829 millions. — *(i)* Jusqu'à fin 1924, roubles lettons (1 lat. = 50 rbl. lettons). Depuis février 1927, non compris les billets d'Etat détenus par la Banque, dont le montant n'est pas disponible. — *(j)* Jusqu'à mars 1928, moyenne du dernier trimestre, depuis avril, dernier lundi du mois. — *(k)* Emission brute.

(a) Until end 1927 Emk (100 paper Emk. = 1 Ekr.) and including State notes, the issue of which was transferred to the Bank as from January 1928. — *(b)* In terms of new francs : 28.141 million. — *(c)* Including notes of Bank of Crete amalgamated in 1919 with National Bank of Greece and those of Ionian Bank amalgamated in April 1920. — *(d)* In terms of new drachmae : 3,643 million. — *(e)* Until end 1924 paper kronen (1 Pengö = 12,500 paper kr.). — *(f)* Including notes held in Government Treasuries and in the local Head offices of the Impérial Bank of India. The active circulation at end of november 1928 1,715,000,000 rupees. — *(g)* In terms of new lire : 8,373 million. — *(h)* In terms of new lire : 1,829 million. — *(i)* Until and 1924 Latv. rubl. (1 lat. = 50 Latv. rubl.). Since February 1927 excluding State notes held by the Bank, the amount of which is not available. — *(j)* Until March 1928 average of last quarter ; since April, last Monday of month. — *(k)* Gross issue.

Tableau XIII *(fin)*. — Billets en circulation (en millions).
Table XIII *(concluded)*. — Notes in circulation (000,000's omitted).

Date / Fin de / End of	Pays-Bas / Netherlands		Pérou / Peru	Pologne / Poland			Portugal	Roumanie / Roumania
	Billets de banque / Bank notes	Billets d'Etat / State notes	Billets de banque / Bank notes	Billets de Banque / Bank notes		Billets div. et monnaies d'appoint / Token notes and coins	Billets de banque / Bank notes	Billets de banque / Bank notes
	Guiden		Libras	Marki p.	Zloty	Zloty	Escudos	Lei
						(b)		*(c)*
1913	313	—	—				87	437
1921	1,013	33	5.6	229,538			737	13,722
1922	1,012	32	5.5	793,437			1,054	15,162
1923	1,066	32	5.7	125,371,955			1,420	17,917
1924	935	23	5.8	3,314,000	551	151	1,763	19.397
1925	875	17	6.4	*(a)* 2,770,200	381	440	1,821	20,126
1926	817	13	6.1		593	428	1,854	20,951
1927	797	12	6.0		1,003	309	1,857	21,025
1928	854	11	6.1		1,295	244	...	...
1928 I . . .	788	12	5.9		1,003	285	1,850	21,027
II . .	777	12	5.9		1,048	283	1,820	21,026
III . .	823	12	5.9		1,128	285	1,824	21,024
IV . .	853	12	5.9		1,126	266	1,863	21,017
V. . .	797	12	5.8		1,133	252	1,869	21,049
VI . .	829	12	6.0		1,184	250	1,902	21,042
VII . .	810	11	6.2		1,159	246	1,938	21,039
VIII .	792	11	6.1		1,207	249	1,883	21,051
IX . .	855	12	6.0		1,261	254	1,916	21,054
X. . .	829	12	6.0		1,313	256	1,945	21,959
XI . .	855	12	6.1		1,270	246	1,924	21,479
XII . .	854	11	6.1		1,295	*(j)* 244	...	...
1929 I . . .	782	11	6.0		1,222	...	...	...

Date / Fin de / End of	Royaume-Uni / United Kingdom		Russie (U. R. S. S.) / Russia (U. S. S. R.)		S. H. S.	Siam	Suède / Sweden	Suisse / Switzerland	Tchécoslovaquie / Czechoslovakia	Uruguay
	Billets de la Bank of England notes	Billets d'Etat / State notes	Billets de banque / Bank notes	Billets d'Etat / State Notes	Billets de banque / Bank notes	Billets d'Etat / State notes	Billets de Banque / Bank notes	Billets de banque / Bank notes	Billets de banque / Bank notes	Billets de banque / Bank notes
	£'s		Rbl.	Rbl.-or Gold rbl.	Dinars	Bahts	Kronor	Francs	Koruna	Pesos
	(d)	*(e)*	*(f)*	*(f) (g)*	*(c)*	*(h)*				
1913	29.6	—		1,700		29	234	314		22
1921	107.1	325.6			4,688	84	628	1,009	12,130	66
1922	102.9	295.4	4		5,040	92	584	976	10,064	64
1923	105.7	299.1	237		5,790	106	576	982	9,599	69
1924	101.3	296.3	411	229	6,002	114	537	914	8,810	69
1925	88.5	296.8	727	388	6,063	125	530	876	8,408	64
1926	84.5	296.5	797	398	5,812	126	525	874	8,203	68
1927	82.5	299.8	1,003	480	5,743	131	526	917	8,417	72
1928	*(k)* 378.3	*(k)*	*(i)* 1,123	...	5,528	...	546	953	8,466	...
1928 I . . .	79.6	288.4	935	435	5,382	135	473	814	7,099	71
II . .	79.1	287.5	906	422	5,397	135	478	819	7,075	72
III . .	79.2	289.5	906	430	5,453	135	536	859	7,396	74
IV . .	79.5	294.8	925	445	5,325	135	501	845	7,098	72
V. . .	79.7	293.7	943	454	5,280	131	494	831	7,111	71
VI . .	80.0	296.0	1,019	494	5,354	128	539	860	7,584	68
VII . .	81.0	297.6	985	543	5,313	125	497	860	7,344	68
VIII .	79.2	296.9	973	639	5,562	122	514	864	7,549	66
IX . .	78.2	293.9	1,064	711	5,751	125	565	892	7,806	64
X. . .	78.3	291.6	1,087	734	5,786	127	517	885	7,825	...
XI . .	*(k)* 367.0	*(k)*	1,092	728	5,598	129	538	878	7,818	66
XII . .	378.3		*(i)* 1,123	...	5,528	...	546	953	8,466	...
1929 I . . .	365.6		*(i)* 1,065	...	5,194	...	486	840	7,115	...

(a) 31 mai ; ces billets ne peuvent plus être échangés contre les Zloty. — *(b)* Jusqu'à fin 1925, circulation totale ; depuis 1/1926 non compris les montants se trouvant dans les caisses de la Banque de Pologne. Chiffre correspondant pour décembre 1925, 434 millions Zl. — *(c)* Depuis 1920, y compris les billets austro-hongrois et autres convertis après la guerre en billets nationaux. — *(d)* De 1919 à octo re 1928, non compris les billets retenus pour rachat de billets d'Etat, fin décembre 1927, £ 56,250,000. — *(e)* Depuis 1922, y compris les billets rentrés mais pas encore annulés. — *(f)* Depuis 1926, non compris les billets se trouvant dans les caisses de la Banque d'Etat. — *(g)* En circulation en outre : fin 1929 1,994,465 milliards de rbl. papier ; fin 1923, 178,509,900 ; fin août 1924, 241,000,000. — *(h)* Jusqu'à 1922, année fiscale finissant le 31 mars de l'année suivante. — *(i)* Emission brute. — *(j)* Monnaies d'appoint 145,123,000 Zloty. — *(k)* Depuis novembre 1928, l'émission de billets d'Etat a été transférée à la banque.

(a) 31st May : ceased to be exchangeable against zloty notes. — *(b)* Until end 1925 gross circulation, since 1/1926 excluding amount held by Bank of Poland. Comparable figure for December 1925 was 434 million Zl. — *(c)* Since 1920, including Austro-Hungarian and other notes converted after the war into national currency. — *(d)* From 1919 until October 1928, excluding notes held on redemption account in respect of currency notes, end December 1927 £ 56,250,000. — *(e)* Since 1922 includes notes called in but not yet cancelled. — *(f)* Since 1926 excluding notes held by the State Bank. — *(g)* There were in addition at the end of 1922, 1,994,465 ; of 1923, 178,509,900 ; of August 1924, 241,000,000 milliard paper rbl. in circulation. — *(h)* Until 1922 fiscal year ending 31st March of following year. — *(i)* Gross issue. — *(j)* Token coins 145,123,000 Zloty. — *(k)* Since November 1928, State note issue transferred to the Bank.

Tableau XIV. — Cours des Changes *.

Table XIV. — Exchange Rates *.

Pourcentage du prix du dollar comparativement à son prix au pair.
Percentage which cost of dollar is of its cost at par.

Pays Country	New-York sur : — New York on :								
	Allemagne Germany	Argentine	Autriche Austria	Belgique Belgium	Bolivie Bolivia	Brésil Brazil	Bulgarie Bulgaria	Canada	Chili Chile
Parité or Gold Parity	4.20 Reichsmark = 1 $ 23.82 cents = 1 Reichsmark	1.04 peso oro = 1 $ 96.48 cents = 1 peso oro	4.94 kr. = 1 $ 20.26 cents = 1 kr. 7.11 Sch. = 1 $ 14.07 cents = 1 Sch.	5.18 fr. = 1 $ 19.30 c. = 1 fr. 7.19 belgas = 1 $ 13.91 cents = 1 belga	2.57 bolivianos = 1 $ 38.93 cents = 1 boliviano 2.74 boliv. = 1 $ 36.50 cents = 1 boliviano	3.08 milreis p. = 1 $ 32.44 cents = 1 milreis p. 8.36 milreis = 1 $ 11.96 cents = 1 milreis	5.18 leva = 1 $ 19.30 cents = 1 lev.	1 Canadian $ = 1 U. S. A. $	5.12 pesos p. = 1 $ 19.53 cents = 1 peso p. 8.22 pesos = 1 $ 12.17 cents = 1 peso
Moyennes - Average	(a)		(e)	(f)	(o)	(h)			(i)
1921	2,480.8	131.2	12,322.4	259.0	(g) 170.4	243.4	1,898.4	111.7	164.8
1922	44,218.5	117.0	203,225.6	251.3	150.2	245.8	2,803.8	101.5	159.4
1923	(b) 16,947.7	122.0	1,447,285.7	370.1	122.4	312.4	2,186.9	102.0	156.3
1924	(b) (c) 103,730.6	123.0	1,447,285.7	416.0	131.2	292.8	2,649.7	101.3	182.7
1925	100.1	105.4	(c) 100.1	405.4	115.3	263.5	2,637.1	100.0	167.9
1926	100.1	104.5	100.0	(c) 571.9	114.2	224.2	2,676.5	100.0	100.6
1927	100.2	100.1	100.0	99.9	113.2	100.7	2,666.9	100.0	100.8
1928	99.8	100.0	100.0	99.8	(t) 101.4	99.9	2,676.9	100.1	100.2
1928 I	100.0	99.3	99.8	99.7	111.9	99.7	2,667.3	100.2	99.6
II	99.9	99.3	99.9	99.9	111.9	99.6	2,674.7	100.2	99.7
III . . .	99.7	99.2	100.0	99.8	111.9	99.5	2,673.2	100.0	99.6
IV . . .	99.6	99.3	100.0	99.6	111.9	99.4	2,675.8	100.0	99.7
V	99.5	99.3	100.0	99.6	111.9	99.4	2,683.2	100.1	99.8
VI . . .	99.7	99.5	100.0	99.6	112.0	99.8	2,680.2	100.2	99.7
VII . . .	99.8	100.4	99.9	99.8	104.9	100.2	2,675.4	100.2	100.2
VIII. . .	100.0	100.6	99.9	100.0	103.4	100.2	2,675.0	100.0	100.7
IX . . .	100.0	100.9	99.9	100.0	100.0	100.3	2,675.0	100.0	100.7
X	100.0	100.9	100.0	100.1	100.0	100.1	2,678.7	100.0	100.7
XI . . .	100.0	100.7	100.1	100.1	100.0	100.2	2,682.5	100.0	100.9
XII . . .	100.0	100.8	100.1	100.0	100.1	100.6	2,683.6	100.2	100.8
1929 I (q) . .	100.3	...	100.0	100.0	...	99.9	...	100.2	100.1

Pays Country	New-York sur : — New York on :								
	Colombie Colombia	Danemark Denmark	Equateur Ecuador	Espagne Spain	Finlande Finland	France	Grèce Greece	Hongrie Hungary	Italie Italy
Parité or Gold Parity	1.03 pesos oro = 1 $ 97.33 cents = 1 peso oro	3.73 Kr. = 1 $ 26.80 cents = 1 kr.	2.05 sucres = 1 $ 48.67 cents = 1 sucre 5 sucres = 1 $ 20.00 cents = 1 sucre	5.18 pesetas = 1 $ 19.30 cents = 1 peseta	5.18 markkaa = 1 $ 19.30 cents = 1 markka 39.71 markkaa = 1 $ 2.52 cents = 1 markka	5.18 fr. = 1 $ 19.30 cents = 1 fr. 25.52 fr. = 1 $ 3.918 cents = 1 fr.	5.18 dr. = 1 $ 19.30 cents = 1 drachma 77.06 dr. = 1 $ 1.298 cents = 1 drachma	4.94 kr. = 1 $ 20.26 cents = 1 kr. 5.72 pengö = 1 $ 17.49 cents = 1 pengö	5.18 lires = 1 $ 19.30 cents = 1 lira 19.00 lire = 1 $ 5.26 cents = 1 lira
Moyennes - Average			(i)		(k)	(l)	(m)	(n)	(p)
1921	(g) 111.4	150.6	(g) 178.1	142.6	892.5	258.7	331.0	9,591.2	449.1
1922	105.4	128.1	208.1	124.5	886.5	235.5	581.5	29,308.0	406.4
1923	101.6	146.0	184.0	133.5	718.5	317.8	1,128.3	219,841.8	419.4
1924	98.6	160.2	240.8	144.6	766.2	369.0	1,078.7	1,417,784.3	442.8
1925	99.3	126.8	221.0	134.5	763.1	404.7	1,236.6	1,447,285.7	484.8
1926	98.8	102.2	242.4	129.5	99.8	594.2	1,531.8	99.6	495.6
1927	99.8	100.3	(c) 103.6	113.1	99.9	491.7	1,464.8	100.1	374.7
1928	99.6	100.2	100.5	116.3	100.1	(r) 100.2	(s) 100.1	100.3	100.1
1928 I	99.3	100.1	103.2	112.9	100.0	490.9	1,455.7	100.1	99.5
II	99.3	100.1	102.1	113.7	100.0	490.9	1,458.5	100.1	99.4
III . . .	99.5	100.0	100.2	114.7	100.1	490.4	1,457.7	100.1	99.6
IV . . .	99.1	99.9	100.0	115.1	100.1	490.2	1,466.4	100.2	99.7
V	99.1	99.9	100.0	115.3	100.1	490.2	99.6	100.2	99.9
VI . . .	99.2	99.5	100.0	116.5	100.1	99.7	99.7	100.2	100.0
VII . . .	99.2	100.2	100.0	117.1	100.1	100.0	99.9	100.3	100.4
VIII. . .	100.1	100.4	100.0	116.2	100.1	100.3	100.2	100.4	100.6
IX . . .	100.1	100.5	100.0	116.7	100.1	100.3	100.3	100.4	100.6
X	99.8	100.5	100.0	119.3	100.1	100.3	100.4	100.4	100.5
XI . . .	100.2	100.5	100.0	119.7	100.1	100.3	100.4	100.4	100.5
XII . . .	100.3	100.4	100.0	118.9	100.1	100.2	100.4	100.4	100.5
1929 I (q) . .	99.2	100.5	...	118.1	99.8	100.2	100.0	100.2	100.5

* Les séries de ce tableau ont été obtenues en prenant comme base la parité (= 100). P. ex. si le franc au pair coûte 0.19295 dollar et, dans le mois de janvier 1928, en moyenne 0.039309 dollar, l'on obtient le chiffre de notre série pour la France par l'opération suivante : $\frac{0.19295 \times 100}{0.039309} = 490.9$. Les parités réciproques des différentes monnaies sont données dans le tableau publié au verso de la couverture.

(a) Jusqu'en 1924, mk. — (b) Milliards. — (c) Moyenne de dix mois. — (e) Jusqu'à février 1925, kronen. (1 Schilling = 10.000 kr. papier). — (f) Jusqu'à octobre 1926, francs (1 Belga = 5 francs papier). — (g) Moyenne de neuf mois. — (h) Jusqu'à fin 1926, milreis papier. — (i) Jusqu'à août 1925, la moyenne du change des six premiers mois de 1914 (19.53 cents = 1 peso papier) a été prise comme base pour le calcul du pourcentage. — (j) Jusqu'à février 1927, ancienne parité (1 sucre ancien = 2.433 sucres nouveaux). — (k) Jusqu'à fin 1925, ancienne parité (1 markka ancien = 7.66 mk. nouveaux). — (l) Jusqu'à mai 1928 ancienne parité (1 fr. or ancien = 4.925 fr. nouveaux). — (m) Jusqu'à avril 1928, ancienne parité (1 dr. ancienne = 14.87 dr. nouvelles). — (n) Jusqu'à fin 1925, kronen (1 pengö = 12,500 kr. papier). — (o) Jusqu'à Juin 1928, ancienne parité (1 boliviano ancien = 1.07 boliv. nouveau). — (p) Jusqu'à fin 1927, ancienne parité (1 lira ancienne = 3.66 lire nouvelles). — (q) 25 janvier. — (r) Moyenne de sept mois. — (s) Moyenne de huit mois. — (t) Moyenne de six mois.

* The series in this table have been obtained by taking as base the parity (= 100), e.g. if the franc at par costs 0.19295 dollar and in the month of January 1928 an average of 0.039309 dollar, the figure in the series for France is obtained by the following calculation: $\frac{0.19295 \times 100}{0.039309} = 490.9$. The reciprocal parities of the various currencies are given in the table on the inside pages of the cover.

(a) Until 1924 mk. — (b) Milliards. — (c) Average of ten months. — (e) Until February 1925, kronen (1 Schilling = 10.000 paper kr.). — (f) Until October 1926, francs (1 Belga = 5 paper francs). — (g) Average of nine months. — (h) Until end 1926, paper milreis. — (i) Until August 1925, average exchange rate of first six months of 1914 (19.53 cents = 1 paper peso) has been considered a basis for calculation of percentage. — (j) Until February 1927 old parity (1 old sucre = 2.433 new sucres). — (k) Until end 1925 old parity (1 old markka = 7.66 new mk.). — (l) Until May 1928 old parity (1 old franc = 4.925 new francs). — (m) Until April 1928 old parity (1 old drachma = 14.87 new drachmae). — (n) Until end 1925, kronen (1 pengö = 12,500 paper kr.). — (o) Until June 1928, old parity (1 old boliviano = 1.07 new boliv[illegible]

Tableau XIV *(suite)*. — **Cours des Changes** *.

Table XIV *(continued)*. — **Exchange Rates** *.

Pourcentage du prix du dollar comparativement à son prix au pair.
Percentage which cost of dollar is of its cost at par.

Pays Country	New-York sur : — New York on :											
	Japon Japan	Mexique Mexico	Norvège Norway	Pays-Bas Netherlands	Pérou Peru	Pologne Poland	Portugal	Roumanie Roumania	Royaume Uni United Kingdom	Russie Russia	S. H. S.	Suède Sweden
Parité or Gold Parity	2.0062 yen = 1 $ 49.846 cents = 1 yen	2.0063 pesos = 1 $ 49.844 cents = 1 peso	3.73 Kr. = 1 $ 26.80 cents = 1 kr.	2.49 guld. = 1 $ 40.20 cents = 1 guld.	0.21 l. p. = 1 $ 4.87 $ = 1 libra p.	5.18 zloty = 1 $ 19.30 cents = 1 zloty / 8.91 zloty = 1 $ 11.22 cents = 1 zloty	0.93 escudo = 1 $ 108.05 cents = 1 escudo	5.18 lei = 1 $ 19.30 cents = 1 lei	49 32 d. = 1 $ 4.87 $ = 1 £.	0.19 tchervonetz = 1 $ 5.15 dollars = 1 tchervonetz *(h)*	5.18 din. = 1 $ 19.30 cents = 1 dinar	3.73 Kr. = 1 $ 26.80 cents = 1 kr.
Moyennes Average												
1921 .	102.4	*(a)* 102.7	179.0	119.5	129.4	*(c)* 49,458.1	1,098.7	1,564.2	126.4		814.4	118.8
1922 .	103.7	102.3	153.0	104.5	126.5	173,901.6	1,563.3	2,762.6	109.9		1,421.6	102.4
1923 .	102.6	102.7	160.6	102.8	117.0	17,268,403.2	2,542.6	3,909 5	106.4	*(i)* 107.7	1,800.4	100.9
1924 .	121.0	102.7	192.1	105.2	118.8	*(d)* 100.3	3,186.1	3,869.8	110.2	101.7	1,504.1	101.0
1925 .	121.5	100.9	149.8	100.1	119.9	108.7	2,144.4	3,992.4	100.8	99.9	1,131.7	99.8
1926 .	105.8	103.2	120.0	100.2	129.7	172.3	2,108.2	4,173.7	100.2	99.9	1,093.4	100.1
1927 .	105.1	105.6	102.9	100.2	130.0	*(e)* 170.6	2,148.4	3,196.1	100.1	99.9	1,096.4	99.9
1928 .	107.4	103.6	100.4	99.9	122.6	100.1	2,416.5	3,146.1	100.0	100.0	1,096.4	100.0
1928												
I .	106.3	102.4	100.8	99.7	124.7	99.8	2,192.4	3,123.7	99.8	100.0	1,094.8	99.7
II .	106.3	102.4	100.7	99.9	124.7	99.9	2,271.3	3,140.0	99.8	100.0	1,096.4	99.9
III .	105.7	102.3	100.5	99.9	124.4	99.9	2,538.1	3,119.6	99.7	100.0	1,096.6	99.9
IV .	104.5	102.3	100.2	99.7	122.4	100.2	2,566.5	3,086.1	99.7	100.0	1,096.4	99.8
V .	106.9	102.6	100.1	99.6	121.9	100.0	2,560.0	3,115.1	99.7	100.0	1,096.2	99.9
VI .	106.9	104.2	100.1	99.7	121.8	100.1	2,441.0	3,136.4	99.7	100.0	1,096.0	99.9
VII	108.7	105.4	100.3	99.9	121.5	100.2	2,424.6	3,144.6	100.1	100.0	1,096.2	100.1
VIII	110.6	105.0	100.4	100.2	122.3	100.1	2,387.4	3,157.9	100.3	100.0	1,096.4	100.1
IX .	108.9	104.2	100.5	100.3	122.2	100.1	2,403.0	3,161.6	100.3	100.0	1,096.6	100.2
X .	107.9	104.8	100.5	100.3	122.0	100.2	2,401.5	3,177.7	100.4	100.0	1,096.9	100.2
XI .	107.5	104.1	100.6	100.2	121.6	100.2	2,416.8	3,193.5	100.4	100.0	1,097.5	100.3
XII.	108.6	103.9	100.5	100.1	121.5	100.2	2,451.2	3,213.2	100.3	100.0	1,097.1	100.1
1929												
I *(n)*	109.9	102.1	100.5	100.3	121.5	99.7	2,428.1	3,195.9	100.4	100.0	1,096.3	100.3

Pays Country	New-York sur : — New York on :					Sur New-York : — On New York :					Change sur Londres Exchange on London	
	Suisse Switzerland	Tchécoslovaquie Czechoslovakia	Turquie Turkey	Uruguay	Venezuela	Albanie Albania	Dantzig Danzig	Estonie Estonia (Tallinn)	Lettonie Latvia (Riga)	Lithuanie Lithuania (Kowno)	Calcutta 2 s. = 1 rupee 10 rupee = 1 £.	Shanghai Cours moyen du change de 1913 = 100 Average rate of exchange for 1913 = 100
Parité or Gold Parity	5.18 fr. = 1 $ 19.30 cents = 1 fr.	4.94 kr. = 1 $ 20.26 cents = 1 kr.	0.227 £ t. = 1 $ 439.62 cents = 1 £ t.	0.97 peso oro = 1 $ 103.42 cents = 1 peso oro	5.18 bolivars = 1 $ 19.30 cents = 1 bolivar	5.18 fr. alb. = 1 $ 19.30 cents = 1 fr. alb.	5.14 D. guld = 1 $ 19.47 cents = 1 D. guld	4.20 emk. = 1 $ 23.82 cents = 1 emk. / 3.73 Ekr. = 1 $ 26.80 cts = 1 Ekr.	5.18 lats = 1 $ 19.30 cents = 1 lat	10 litas = 1 $ 10 cents = 1 lit.	1 s. 6 d = 1 rupee 13 1/2 rupees = 1£	36.25 d = 1 Sh. Tael
Moyennes Average												
921 .	111.2	1612.4		*(e)* 156.3	*(e)* 115.7			*(k)* 8,254.0			*(l)* 148.2	84.2
922 .	101.2	839.9		129.4	104.8			8,092.2	*(j)* 100.1		153.6	89.1
923 .	106.8	685.7		129.9	100.5		*g)* 111.6	8,213.2	98.8		146.6	96 2
924 .	105.9	685.9		124.9	100.4		110.3	9,274.2	100.0	100.8	138.8	91.4
925 .	99.8	683.3		104.8	100.3		101.5	8,861.4	100.0	101.2	132.8	95.8
926 .	99.9	684.2	841.3	101.8	100.2		100.5	8,861.4	100.0	101.0	133.5	107.8
927 .	100.2	684.1	856.4	102.7	101.6	99.4	100.0	8,864.5	100.0	100.7	*e)* 100.4	117.9
928 .	100.2	684.0	...	100.8	100.2	100.0	...	99.8	100.0	100.4	100.0	114.0
928												
I. .	100.1	683.9	853.6	100.6	100.7	99.7	99.6	99.8	100.0	100.3	99.5	115.3
II .	100.3	684.0	870.8	100.5	100.5	99.8	99.7	99.8	100.0	100.4	100.0	116.5
III .	100.2	684.1	870.5	99.8	100.2	100.0	99.6	99.7	99.8	100.4	100.0	116.5
IV .	100.1	684.0	863.5	99.9	100.2	99.9	99.5	99.7	99.6	100.3	100.0	116.3
V .	100.1	684.0	858.6	100.4	100.2	99.8		99.7	99.6	100.1	99.9	110.4
VI .	100.1	684.0	860.5	101.1	100.2	99.8	99.5	99.7	99.6	100.1	100.6	110.9
VII.	100.2	684.0	864.7	101.1	100.2	100.0	99.9	99.7	100.0	100.2	100.5	112.2
VIII	100.2	684.0	854.3	100.9	100.2	100.1	100.2	100.0	100.0	100.4	100.3	113.0
IX .	100.2	684.0	850.5	101.3	100.2	100.2		100.0	100.0	100.5	100.0	114.5
X .	100.3	683.9	864.8	101.6	100.2	100.3	100.3	100.0	100.0	100.5	99.6	114.0
XI .	100.2	684.0	877.7	101.1	100.1	100.4	100.3	100.0	100.2	100.5	99.6	114.0
XII	100.1	684.0	...	100.8	99.6	100.1	100.0	100.0	100.2	100.5	99.7	114.9
929 .												
I. .	*n)* 100.3	*n)* 683.1	...	*(n)* 100.3	...	100.2	...	100.2	...	...	99.7	115.8

* Voir page 28.

* See page 28.

(*a*) Moyenne de six mois. — (*c*) Jusqu'à fin 1923 marki p. (4.20 marki p. = 1 doll. ; 23.82 cents = 1 mk. p.). Jusqu'à septembre 1927, ancienne parité (1 zl. ancien = 1.72 zloty nouveau.). — (*d*) Moyenne de sept mois. — (*e*) Moyenne de neuf mois. — (*g*) Décembre. — (*h*) 1 tchervonetz = 10 roubles. — (*i*) Moyenne du 20 octobre au 31 décembre. — (*j*) Moyenne de huit mois. — (*k*) Jusqu'à fin 1927 Emk. (1 Ekr. = 100 Emk papier). — (*l*) Jusqu'à mars 1927, ancienne parité (1 rupee ancienne = 1.33 rupee nouvelle). — (*n*) 25 janvier.

(*a*) Average of six months. — (*c*) Until end 1923, P. marki (4.20 marki p. = 1 doll.; 23.82 cents = 1 mk. p.). Until September 1927, old parity (1 old zl. = 1.72 new zloty). — (*d*) Average of seven months. — (*e*) Average of nine months. — (*g*) December. — (*h*) 1 Czervonetz = 10 Rubles. — (*i*) Average from October 20th to December 31st. — (*j*) Average of eight months. — (*k*) Until end 1927, Emk. (1 Ekr. = 100 paper Emk.). — (*l*) Until March 1927, old parity (1 old rupee = 1.33 new rupee). — (*n*) 25th January.

Tableau XV. — Taux de l'escompte des Banques centrales.

Table XV. — Rates of discount of Central Banks.

Période Period	Afrique du Sud (Union) South Africa (Union)	Albanie Albania	Allemagne Germany	Australie Australia	Autriche Austria	Belgique Belgium	Bulgarie Bulgaria	Chili Chile	Danemark Denmark	Dantzig Danzig	Espagne Spain	Estonie Estonia	Etats-Unis United States A	Etats-Unis United States B	Finlande Finland	France	Grèce Greece	Hongrie Hungary
Moyennes Average	(a)																(c)	
1913 . .	6.50		5.87		5.95	5.88	6.50		5.75		4.50				5.95	4	6.50	
1918 . .	6.50		5		5	5	6.50		5		4.50		4.37		5	5	6	
1919 . .	6.50		5	6	5	4.42	6.30		5.75		4.50	7.5	4.50		6.10	5	6	
1920 . .	7.10		5	6	5	5.12	6.50		7		5	8	6.49		7.91	5.78	6.33	
1921 . .	7.50		5	5–7	5.92	5.17	6.50		6.33		6	8	5.96		9	5.75	6.50	6
1922 . .	7.10		6.58	5–8	7.67	4.71	6.50		5.13		5.67	8	4.21	4.54	8.79	5.08	6.50	8
1923 . .	6		38.48	6–7	9	5.50	6.70		5.67		5.12	8	4.43	4.49	8.30	5	7.41	13.64
1924 . .	5.92		10	6–7	11.57	5.50	9.42		7	b)11.27	5	8.88	3.63	4.14	9.18	6.02	7.50	14.06
1925 . .	5.50	12	9.15	6–7	10.86	5.70	10		6.49	9.18	5	10	3 42	3.81	8.54	6.52	8.99	9.77
1926 . .	5.50	12	6.74	6–7	7.50	7.06	10	7.83	5.24	6.75	5	9.52	3.84	3.99	7.50	6.58	10.48	6.65
1927 . .	5.65	9.42	5.83	6–7	6.34	5.41	10	7.10	5	5.77	5	8	3.79	3.85	6.87	5.23	10.44	6
1928 . .	5.51	9	7	6–7	6.27	4.25	9.96	6.40	5	6	5.02	7.50	4.50	4.42	6.50	3.53	9.93	6.25
Fin de: End of:																		
1928 I. .	5.50	9	7	6–7	6	4.50	10	6.50	5	6	5	7.50	3.50	3.51	6	3.50	10	6
II .	5.50	9	7	6–7	6	4.50	10	6.50	5	6	5	7.50	4	3.85	6	3.50	10	6
III .	5.50	9	7	6–7	6	4.50	10	6.50	5	6	5	7.50	4	4	6	3.50	10	6
IV .	5.50	9	7	6–7	6	4.50	10	6.50	5	6	5	7.50	4	4.06	6	3.50	10	6
V .	5.50	9	7	6–7	6	4.50	10	6.50	5	6	5	7.50	4.50	4.29	6	3.50	10	6
VI .	5.50	9	7	6–7	6	4	10	6.50	5	6	5	7.50	4.50	4.49	6	3.50	10	6
VII.	5.50	9	7	6–7	6.50	4	10	6.50	5	6	5	7.50	5	4.68	6	3.50	10	6
VIII	5.50	9	7	6–7	6.50	4	10	6.50	5	6	5	7.50	5	4.83	6.50	3.50	10	6
IX .	5.50	9	7	6–7	6.50	4	10	6.50	5	6	5	7.50	5	4.83	6.50	3.50	10	6
X .	5.50	9	7	6–7	6.50	4	10	6	5	6	5	7.50	5	4.83	6.50	3.50	10	7
XI .	5.50	9	7	6–7	6.50	4	10	6	5	6	5	7.50	5	4.83	7	3.50	10	7
XII	5.50	9	7	6–7	6.50	4	9	6	5	6	5.50	7.50	5	4.83	7	3.50	9	7
1929 I. .	5.50	9	6.50	6–7	6.50	4	9	6	5	6	5.50	7.50	5	4.83	7	3.50	8	7

Période Period	Indes Anglaises British India	Italie Italy	Japon Japan	Lettonie Latvia	Norvège Norway	Pays-Bas Netherlands	Pérou Peru	Pologne Poland	Portugal	Roumanie Roumania	Royaume-Uni United Kingdom	Russie U.R.S.S. Russia U.S.S.R.	S. H. S.	Suède Sweden	Suisse Switzerland	Tchécoslovaquie Czechoslovakia
Moyennes Average				(d)			(d)					(f)				
1913 . . .	5.92	5.5–6	6.60		5.50	4.52			5.50	6	4.77			5.50	4.81	
1918 . . .	5.54	5–5.5	5.80		6	4.50			5.50	5	5			6.93	4.75	
1919 . . .	5.64	5	7.30		5.69	4.50			5.50	5	5.15			6.38	5.32	5
1920 . . .	6.35	6	8		6.50	4.50		6	7	5–6	6.71			6.93	5	6
1921 . . .	5.57	6	8		6.75	4.50		6.33	7	6	6.10		g)6	6.49	4.44	5.79
1922 . . .	5.81	5.75	8		5.46	4.27	6.79	7	7	6	3.70		6	4 85	3.39	5.29
1923 . . .	5.96	5.50	8	9	5.81	4.03	6.13	e)16.98	7.97	6	3.49	9	6	4.64	3.47	4.86
1924 . . .	6.68	5.50	8	9	6.95	4.94	6	11.41	9	6	4	8.25	6	5.50	4	5.95
1925 . . .	5.64	6.46	7.52	9	5.85	3.90	6	10.77	9	6	4.57	8	6	5.17	3.90	6.72
1926 . . .	5.17	7	7.12	9	5.38	3.50	6	11.01	8.58	6	5	8	6	4.50	3.50	5.93
1927 . . .	5.82	7	5.90	7	4.58	3.72	6	8.34	8	6	4.65	8	6	4.15	3.50	5.09
1928 . . .	6.20	5.96	5.48	6.25	5.53	4.50	6.33	8	8	6	4.50	8	6	4.01	3.50	5
Fin de: End of:																
1928 I . .	7	7	5.48	7	5	4.50	7	8	8	6	4.50	8	6	3.50	3.50	5
II . .	7	7	5.48	7	6	4.50	7	8	8	6	4.50	8	6	3.50	3.50	5
III .	7	6.50	5.48	7	5.50	4.50	7	8	8	6	4.50	8	6	3.50	3.50	5
IV .	7	6	5.48	6	5.50	4.50	7	8	8	6	4.50	8	6	3.50	3.50	5
V . .	7	6	5.48	6	5.50	4.50	6	8	8	6	4.50	8	6	4	3.50	5
VI .	6	5.50	5.48	6	5.50	4.50	6	8	8	6	4.50	8	6	4	3.50	5
VII .	5	5.50	5.48	6	5.50	4.50	6	8	8	6	4.50	8	6	4	3.50	5
VIII .	5	5.50	5.48	6	5.50	4.50	6	8	8	6	4.50	8	6	4.50	3.50	5
IX .	5	5.50	5.48	6	5 50	4.50	6	8	8	6	4.50	8	6	4.50	3.50	5
X . .	5	5.50	5.48	6	5.50	4.50	6	8	8	6	4.50	8	6	4.50	3.50	5
XI .	6	5.50	5.48	6	5.50	4.50	6	8	8	6	4.50	8	6	4.50	3.50	5
XII .	7	5.50	5.48	6	5.50	4.50	6	8	8	6	4.50	8	6	4.50	3.50	5
1929 I. . .	7	6	5.48	6	5.50	4.50	6	8	8	6	h)4.50	8	6	4.50	3.50	5

A. Taux de la « Federal Reserve Bank » à New-York pour les effets de commerce de 60 à 90 jours.

B. Taux moyen des « Federal Reserve Banks ».

(a) Jusqu'à fin 1922 « minimum advance rate » des banques commerciales. — (b) Moyenne de dix mois. — (c) Calendrier Julien jusqu'à février 1923. — (d) Effets commerciaux à 90 jours et effets d'agriculture à 6 mois. — (e) Non compris une majoration de 50 % pour les effets en marks, en vigueur depuis février 1923. — (f) Pour les effets commerciaux à 60 jours. En principe, les effets ne sont pas réescomptés par la Banque. Pour les effets à 90 jours, 10 % jusqu'à mai 1924. — (g) Moyenne du dernier trimestre. — (h) Depuis le 7 février, 5.50 %.

A. Rate of the Federal Reserve Bank of New-York for 60 to 90-days' commercial paper.

B. Federal Reserve Banks' average rate.

(a) Until December 1922 " Minimum advance rate " of commercial banks. — (b) Average of ten months. — (c) Until February 1923 Julian Calendar. — (d) 90-day's commercial paper and 6 months agricultural bills. — (e) Excluding 50 % increase for bills in marks in force from February 1923. — (f) For 60-days' commercial-paper Discount not normally rediscount rate. For 90-days' 10 % until May 1924. — (g) Average of the last quarter. — (h) Since 7th February, 5.50 %.

Tableau XVI. — Dépôts de Caisses d'Epargne. (en millions)

Table XVI. — Savings Banks Deposits. (000,000's omitted)

Date	Afrique du Sud (Union) South Africa (Union)	Allemagne Germany	Argentine	Australie Australia	Autriche Austria		Belgique Belgium	Bulgarie Bulgaria	Canada	
Fin de End of	Caisses postales Post Office Savings Banks	Caisses d'épargne Savings Banks	Caisses postales Post Office Savings Banks	Caisses d'épargne Savings Banks	Caisses d'épargne Savings Banks: Ordinaires Ordinary	Caisses d'épargne Savings Banks: Postales Postal	Caisse générale d'épargne	Caisses postales Post Off. Savings Banks	Chartered Banks	Caisses gouv. et postales Gov. and Post. Office Sav. Banks
	£'s	Reichsmark	Pesos papel	£'s	Schilling		Francs	Leva	Dollars	
		(a)		(b)	(c) (d)	(d)			(f)	
1913 . . .	6.7	19,689		80.3	● 1,551	199	1,085	66	625	55
1918 . . .	7.5	31,834	14.8	116.8	2,650	327	1,204	287	959	52
1919 . . .	7.0	36,981	21.1	129.6	2,393	341	1,297	280	1,138	43
1920 . . .	6.8	44,563	26.5	143.3	2,863	389	1,494	284	1,293	39
1921 . . .	6.7		31.1	154.4	4,498	456	1,700	278	1,241	35
1922 . . .	6.5		10.3	163.5	53,696	2,020	1,834	274	1,185	31
1923 . . .	6.1		52.9	169.5	318,194	7,681	1,960	252	1,180	33
1924 . . .	6.1	608	63.3	172.9	1,200,773	108,075	2,217	279	1,238	33
1925 . . .	6.2	1,694	66.5	185.0	270	26	2,552	299	1,319	32
1926 . . .	6.3	3,091	71.9	194.4	418	33	2,693	356	1,373	31
1927 . . .	6.4	4,665	80.4	204.9	549	56	3.424	508	1,445	30
1928 . . .	6.6	...	...	...	...	76	♁ 4,011	...	...	...
1927 XII .	6.4	4,665	80.4	204.9	549	56	3,424	508	1,445	30
1928 I . .	6.4	5,094	81.1		582	60	3,519	535	1,466	30
II . .	6.4	5,327	81.6		597	65	3,562	548	1,478	30
III .	6.4	5,487	82.3	206.3	609	67	3,587	563	1,488	30
IV .	6.4	5,645	82.7		619	67	3,626	565	1,512	30
V . .	6.4	5,780	83.2		628	68	3,652	568	1,516	30
VI .	6.6	5,921	83.8	215.2	639	(e) 71	3,679	567	1,488	30
VII .	6.6	6,043	84.5		650	72	3,732	580	1,489	30
VIII.	6.6	6,221	85.4		661	73	3,774	579	1,483	30
IX .	6.6	6,372	86.1	...	668	73	3,814	580	1,485	30
X . .	6.6	6,550	86.6		674	74	3,882	...	1,512	30
XI .	6.6	6,728	...		688	75	♁ 3,953	...	1,523	30
XII .	6.6	...	...	...	...	* 76	♁ 4,011	...	...	...

Date	Chili Chile	Danemark Denmark	Egypte Egypt	Espagne Spain	Etats-Unis United States	Finlande Finland	France	Grèce Greece	Hongrie Hungary	Irlande (Etat libre) Irish Free State
Fin de End of	Caisse d'épargne Savings Banks	Caisse d'épargne Savings Banks	Caisses postales et banques Post Off. and Banks	Caisses postales Post Office Savings Banks	Caisses postales Postal Savings System	Caisses postales et d'Epargne Post office and Savings Banks	Caisse nationale d'épargne	Caisses postales Post Office Savings Banks	Caisses postales Post Office Savings Banks	Caisses postales et d'épargne Post Office and Savings Banks
	Pesos papel	Kroner	£. E.	Pesetas	Dollars	Markka	Francs	Drachmae	Pengö	£'s
		(g)							(j)	(k)
1913. . .		858	1.1	—	40		1,818	0.6		
1918. . .		1,452	1.7	47	168		1,612	1.7		
1919. . .		1,459	2.0	66	161		2,087	5.0	734	
1920. . .		1,517	2.1	85	163		2,354	5.6	1,109	
1921. . .		1,620	2.2	105	146		2,697	10.0	1,477	
1922. . .		1,785	2.4	122	132		3,052	15.1	1,687	
1923. . .		1,823	2.7	134	132	1,706	3,272	33.8	2,278	2.6
1924. . .		1.872	3.0	157	133	1,942	3,419	62.8	10,705	3.2
1925. . .		1,913	3.1	172	133	2.235	3,803	103.2	121,476	3.4
1926. . .		1,916	3.0	194	139	2.692	4,265	119.5	195,734	3.8
1927. . .	204.8	1,940	3.2	210	148	3,304	6,470	175.5	27	4.0
1928. . .	255.0	...	...	...	...	♁ 3,912	...	...	41	...
		(h)								
1927 XII	204.8	1,910	3.2	210	148	3,304	6,470	175.5	27	4.0
						♁				
1928 I. .	202.4	1,925	3.2	219	148	3.411	7,081	...	27	
II .	201.1	1,939	3.5	220	151	3,469	7,391	...	28	
III .	206.3	1,940	3.5	222	152	3,536	7,620	...	30	
IV .	209.6	1,935	3.6	225	152	3,582	7,765	...	31	
V .	214.6	1,931	3.6	226	152	3,623	7,806	...	33	
VI .	223.2	1,918	3.6	227	152	3.631	7,935	...	34	4.1
VII.	231.3	1,939	3.5	...	151	3.660	8,119	...	36	
VIII	235.3	1,950	3.6	...	152	3,670	8,303	...	38	
IX .	237.0	1,954	3.6	...	152	3.682	8,438	...	40	
X .	242.6	1,956	3.7	...	153	3,689	8,577	...	39	
XI .	245.0	1,959	3.7	...	153	3,689	8,656	...	41	
XII	255.0	...	...	...	...	3,912	...	...	41	...

♁ Chiffre provisoire. — ● 1914. — (a) Jusqu'à fin 1920, Marks. — (b) Y compris la caisse d'épargne de la Commonwealth Bank. — (c) Depuis 1925, 12 caisses d'épargne dont les dépôts constituaient à cette date 54 % du total. — (d) Jusqu'à fin 1924, kronen. — (e) Depuis juin 1928, y compris les dépôts des comptes spéciaux. — (f) Dépôts payables à préavis et à date fixe. — (g) Année fiscale finissant le 31 mars de l'année suivante. — (h) Chiffres approximatifs calculés par le Département de Statistique du Danemark. — (j) Jusqu'à fin 1926, korona. — (k) Non compris les dépôts administrés par le « British Post Office » : fin 1927, £ 4,471,000. — * Voir page 38.

♁ Provisional figure. — ● 1914. — (a) Until end 1920, marks. — (b) Including Savings Department of Commonwealth Bank. — (c) Since 1925, 12 Savings Banks whose deposits amounted at that date to 54 % of total deposits. — (d) Until end 1924 kronen. — (e) Since June 1928, including deposits on special accounts. — (f) Deposits payable after notice or on a fixed day. — (g) Fiscal year ending 31st March of following year. — (h) Approximate figures calculated by Statistical Department of Denmark. — (j) Until end 1926, korona. — (k) Excluding deposits for which the British Post Office is responsible, end 1927, £ 4,471,000. — * See page 38.

Dépôts de Caisses d'Epargne (en millions). — Savings Banks Deposits (000,000's omitted).

Date / Fin de / End of	Italie / Italy — Caisses d'épargne / Savings Banks — Postales / Postal	Italie / Italy — Caisses d'épargne / Savings Banks — Autres / Other	Japon / Japan — Caisses postales et d'épargne · Post Office and Savings Banks	Norvège / Norway — Caisses d'épargne / Savings Banks	Nouv.-Zélande / New Zealand — Caisses postales et d'épargne / Post Office and Savings Banks	Pays-Bas / Netherlands — Caisses d'épargne / Savings Banks — Postales / Postal	Pays-Bas / Netherlands — Caisses d'épargne / Savings Banks — Autres / Other	Pérou / Peru — Caisses d'épargne / Savings Banks
	Lire		Yen	Kroner	£'s	Gulden		Libras
				(m)	(a)		(b)	
1913	2,091	2,595		607	18.9	184	91	0.31
1918	3,449	4,428		1,566	36.5	242	118	0.40
1919	5,153	5,454	1,241	1,839	42.0	268	139	0.54
1920	6,935	6,234	1,412	2,053	47.2	273	150	0.65
1921	8,092	7,428	1,477	2,296	47.8	283	163	0.70
1922	8,655	8,530	1,526	2,430	49.0	298	171	0.81
1923	9,005	9,293	1,697	2,528	51.3	305	177	0.94
1924	9,838	10,700	1,789	2,555	52.7	307	180	1.28
1925	10,538	11,404	1,919	2,541	54.3	312	193	1.55
1926	10,539	11,388	2,122	2,527	56.0	321	209	2.15
1927	10,058	11,887	2,606	1,934	55.4	321	224	1.44
1928	...	...	...	...	...	...	...	2.01
1927 XII	10,058	11,887	2,606	1,934	53.4	321	224	1.44
1928 I	10,140	12,241	2,646	1,940	53.3	322	228	1.48
II	10,162	12,339	2,682	1,933	53.4	333	230	1.52
III	10,160	12,441	2,701	1,924	(j) 55.4	332	230	1.55
IV	10,170	12,507	2,723	1,911	55.3	328	230	1.53
V	10,183	12,636	2,817	1,903	55.1	328	230	1.57
VI	10,174	12,677	2,840	1,892	55.0	328	232	1.62
VII	10,248	12,848	2,901	1,887	55.0	328	232	1.67
VIII	10,272	12,914	2,919	1,877	55.0	331	235	1.73
IX	10,276	12,864	2,962	1,868	55.0	332	236	1.78
X	10,270	12,832	2,987	1,854	55.0	331	...	1.86
XI	10,310	12,897	...	1,843	54.9	332	...	1.89
XII	...	...	...	...	54.6	...	...	2.01

Date / Fin de / End of	Pologne / Poland — Caisse postale / Postal Savings Bank	Roumanie / Roumania — Caisse nationale d'épargne / National Savings Bank	Royaume Uni / United Kingdom — Caisses postales et « Trustee Savings Banks » / Post office and Trustee Savings Banks	Russie / Russia — Caisse d'épargne / Savings Banks	S. H. S — Caisses postales / Post Office Savings Banks	Suède / Sweden — Caisses postales / Post Office Savings Banks	Suisse / Switzerland — Banques cantonales / Cantonal Banks	Tchécoslovaquie / Czechoslovakia — Caisses d'épargne / Savings Banks
	Zloty (c)	Lei	£'s	Roubles or	Dinars	Kronor	Francs	Koruna
		(d) (e)	(f)	(h)				
1913		58.4	241.5			48		
1918		66.7	295.6			75		
1919		105.2	338.2		0.5	83	967	5,326
1920	1,049	136.9	341.6		0.5	84	1,053	(i)5,887
1921	3,702	165.0	337.3		0.7	100	1,137	(i)7,407
1922	5,296	175.1	343.9		1.0	119	1,249	8,636
1923	1,141,862	171.2	(g) 352.7	11.5	1.2	135	1,353	10,260
1924	6.9	161.6	362.7	15.0	2.5	149	1,358	11,565
1925	12.6	152.6	368.9	46.4	2.1	165	1,421	12,495
1926	24.6	181.8	365.7	115.9	8.4	190	1,475	13,616
1927	67.6	198.2	358.0	208.0	23.0	206	1,567	15,421
1928	...	...	362.4	...	36.4	215	...	...
1927 XII	67.6 (l)	189.3	358.0	208.0	23.0	206	1,567	15,421
1928 I	63.8	193.6	(j) 365.6	227.1	24.5	200	1,621	15,747
II	69.3	196.7	365.3	261.9	25.4	202	1,625	15,865
III	74.6	198.2	364.7	278.5	26.9	209	1,628	15,910
IV	78.2	197.8	365.2	283.3	27.5	209	1,627	15,947
V	80.1	197.7	364.2	286.1	28.6	209	1,627	15,960
VI	82.8	197.3	363.6	289.1	29.5	210	1,627	16,086
VII	85.2	196.5	361.5	293.4	31.2	212	1,633	16,258
VIII	87.4	194.9	360.6	299.9	32.0	215	1,641	16,367
IX	86.2	192.6	361.0	314.8	33.4	216	1,643	16,414
X	86.9	192.6	361.6	330.5	34.1	216	1,644	16,496
XI	88.8	193.5	363.8	341.6	35.0	218	1,644	16,615
XII	...	...	(k) 362.4	...	*36.4	*215	...	...

(*a*) Fin mars de l'année suivante ; jusqu'à 1919, pour les caisses postales, fin de l'année. — (*b*) Chiffres des 42 caisses d'épargne principales qui représentaient en 1918 57 % du total. Depuis 1922, 41 caisses d'épargne. — (*c*) Jusqu'à fin 1923 m. p. — (*d*) Année fiscale finissant le 31 mars de l'année suivante. — (*e*) Jusqu'à fin 1919, anciennes frontières. — (*f*) Année finissant le 20/XI pour les « Trustee Savings Banks ». — (*g*) Depuis 1923 les caisses postales de l'Etat libre d'Irlande n'acceptent plus les dépôts des caisses postales britanniques. — (*h*) Premier du mois suivant. — (*i*) Y compris les comptes-courants. — (*j*) Y compris intérêts pour 1927. — (*k*) En outre, certificats nationaux d'épargne XII/1928, 359.8 millions. — (*l*) Depuis I/1928 non compris certains anciens comptes d'émigrants polonais. — (*m*) Les chiffres mensuels jusqu'à fin 1927 se réfèrent aux dépôts de 162 caisses représentant environ 80 % du total. Depuis 1928, 170 caisses. — * Voir page 38.

(*a*) End March following year. Until 1919 for Post Offices end year. — (*b*) Deposits of 42 chief Savings Banks which amounted in 1918 to 57 % of total. Since 1922, 41 Savings Banks. — (*c*) Until end of 1923 P.m. — (*d*) Fiscal year ending 31st March of the following year. — (*e*) Until end 1919 old frontiers. — (*f*) Year ending 20th November for Trustee Savings Banks. — (*g*) As from 1923 the Irish Free State Post Office ceased to accept deposits for the British Post Office Savings Banks. — (*h*) First of following month. — (*i*) Including current accounts. — (*j*) Including interest for 1927. — (*k*) In addition National Savings Certificates : XII/1928, 359.8 million. — (*l*) Since I/1928 excluding certain old accounts of Polish emigrants. — (*m*) Monthly figures until end 1927 refer to 162 Savings banks, deposits of which represent 80 % of total deposits Since 1928, 170 Savings Banks. — * See page 38.

Tableau XVII. — Nombres indices des cours des Valeurs de Bourse.
Table XVII. — Index numbers of Stock Exchange securities.

Pays Country	Autriche Austria Officiel Official	Canada Officiel Official	Chili Chile Officiel Official	Danemark Denmark Officiel Official	Etats-Unis United States Wall Street Journal	Norvège Norway Officiel Official
Nombre d'actions Number of shares	21 Actions industrielles Industrial shares	79 Actions industrielles ordinaires Common industrial shares	16 Actions industrielles Industrial shares	21 Actions industrielles Industrial shares	20 Actions industrielles ordinaires Common industrial shares	44 Actions industrielles Industrial shares
Base.	1926 = 100	1926 = 100	I. 1927 = 100	VII-1914 = 100	Valeur nominale = 100 Nominal value = 100	
Moyennes Average	*(a)*	*(b) (c)*	*(c) (n)*	*(d)*	*(c) (m)*	*(e)*
1924		61.1			99.7	
1925	97.8	75.8		96.7	134.5	81.3
1926	98.3	98.4		86.1	153.1	73.3
1927	125.3	131.6	105.9	92.7	175.9	67.6
1928	116.8	185.3	...	91.9	226.2	69.7
1928 I	122.9	172.5	112.6	93.9	198.9	62.0
II	117.4	167.6	115.1	94.2	195.6	61.5
III.	114.0	172.4	121.7	93.2	204.0	65.6
IV	114.9	177.0	128.1	92.0	211.7	68.0
V	122.2	184.4	133.1	91.6	217.2	70.9
VI	116.6	170.0	135.9	91.7	209.1	71.1
VII	112.6	169.6	136.8	91.3	211.1	71.5
VIII	115.1	166.5	141.9	91.8	224.0	72.6
IX	115.6	185.3	153.3	91.1	239.8	72.9
X	114.2	201.2	156.3	89.8	248.7	73.7
XI	117.6	229.3	157.3	90.8	273.8	73.3
XII	117.9	227.9	...	91.7	280.8	72.8
1929 I.	...	...	...	95.6	...	74.8

Pays Country	Pays-Bas Netherlands Officiel Official	Pologne Poland Officiel Official	Royaume-Uni United Kingdom London and Cambridge Economic Service	Suède Sweden Officiel Official	Suisse Switzerland Banque nationale National Bank	Tchécoslovaquie Czechoslovakia Officiel Official
Nombre d'actions Number of shares	49 Actions industrielles ordinaires Ordinary industrial shares	34 Actions industrielles Industrial shares	20 Actions industrielles ordinaires Ordinary industrial shares	Actions industrielles *(i)* et navigation Industrial *(i)* and shipping shares	Actions industrielles Industrial shares *(j)*	27 Actions industrielles et de transport Industrial and Transport shares
Base	1921-1925 = 100	1927 = 100	1913 = 100	Valeur nominale = 100 Nominal value = 100		1923 = 100
Moyennes Average	*(f)*	*(g)*	*(a)*	*(e)*	*(k)*	*(l)*
1924	87		160	98	123.6	101.6
1925	93		180	119	138.4	97.1
1926	93		186	143	166.8	96.0
1927	104	*(h)* 116.3	202	161	201.2	133.0
1928	114	105.4	237	225	247.1	148.3
1928 I.	111	107.3	216	193	242.6	150.3
II	115	108.0	217	207	242.3	148.0
III.	116	107.0	225	214	241.6	149.5
IV	118	114.3	239	218	247.4	146.9
V	117	111.2	246	226	248.8	140.7
VI	111	103.8	240	226	243.6	142.2
VII	109	102.6	241	214	239.9	138.7
VIII	113	107.3	243	230	249.5	141.8
IX	115	103.8	248	239	256.1	151.1
X	112	99.3	249	234	255.3	153.3
XI	113	99.9	245	249	251.3	157.0
XII	115	99.6	239	252	252.8	160.0
1929 I.	...	...	259	256	254.1	...

(*a*) Quinze du mois. — (*b*) Jusqu'à fin 1926, 31 actions. — (*c*) Moyenne mensuelle. — (*d*) Moyenne des cotations maximum et minimum du mois. — (*e*) Fin du mois. — (*f*) Moyenne des cotations maximum et minimum de tous les mercredis du mois. — (*g*) Cours moyens de la dernière semaine du mois. — (*h*) Moyenne des trois derniers mois. — (*i*) Actions de la classe A, c'est-à-dire actions les plus importantes ; la composition de cette partie de l'indice n'est donc pas invariable. — (*j*) Actions des sociétés ayant un capital de plus de 5 millions : XI-1928, 32 actions. — (*k*) 25 du mois. — (*l*) Commencement du mois. — (*m*) Depuis octobre 1928, 30 actions. — (*n*) Voir introduction.

(*a*) 15th of month. — (*b*) Until end 1926, 31 shares. — (*c*) Monthly average. — (*d*) Average of highest and lowest quotations of month. — (*e*) End of month. — (*f*) Average of highest and lowest quotations on each Wednesday of month. — (*g*) Average rates of last week of the month. — (*h*) Average of the last three months. — (*i*) Shares of Class A, i.e. of the most important industrial undertakings ; the composition of this class of the index is, therefore, not invariable. — (*j*) Shares of Cos with a capital of more than 5 millions : XI-1928, 32 shares. — (*k*) 25th of month. — (*l*) Beginning of month. — (*m*) Since October 1928, 30 shares. — (*n*) See introduction.

Tableau XVIII. — Emissions de Capitaux.
(En millions)

Table XVIII. — Capital Issues.
(000,000's omitted)

Période Period	Allemagne Germany	Autriche Austria	Belgique Belgium	Etats-Unis United States	France	Indes Anglaises British India	Italie Italy	Japon Japan	Norvège Norway	Pays-Bas Netherlands	Pologne Poland	Roumanie Roumania	Royaume Uni United Kingdom	Suède Sweden	Suisse Switzerland	Tchécoslovaquie Czechoslovakia
Moyennes mensuelles Monthly average	Reichsmark	Schilling	Francs	Dollars	Francs	Rupees	Lire	Yen	Kroner	Gulden	Zloty	Lei	£'s	Kronor	Francs	Koruna
	B	A	A	B	A	A	A	A	A	A	A	A	B	A	B	A
	(a)	(c)	(m)	(d)	(e)	(f)	(h)			(i)	(j)		(k)		(l)	
1913	60			137	220	g) 56	23	45		13		20	20.2	18	44	
1918	101	39		112	111	g) 18	251	153	51	33		27	5.4	102	77	
1919	143			252	674	g) 230	249	175	19	72		66	19.8	61	79	
1920	902		221	259	1,160	g) 122	423	247	36	94		120	32.0	46	78	
1921	2,071	717	138	220	954	63	288	207	36	43		244	18.0	27	70	164
1922	6,609	4,227	135	285	1,274	37	232	180	27	33		245	19.6	27	67	98
1923	(b)	18,206	169	300	955	21	332	176	10	19		320	17.0	19	62	48
1924	15.0	26,992	233	268	605	19	504	219	15	30	3.1	262	18.6	20	51	31
1925	55.1	2.3	200	304	329	29	746	204	13	33	7.7	219	18.3	16	56	21
1926	74.8	2.4	221	307	412	16	473	228	8	48	6.1	541	21.1	13	59	24
1927	114.1	9.7	527	498	626	17	264	255	5	43	17.7	282	26.2	22	73	31
1928 . . .	110.0	10.3	1,022	604	896	24	450	...	7	...	23.0	384	30.2	31	57	60
1924																
Trim. *Quart.* I	12.5	25,383		254	1,368	22	454	374	9	16	1.2	294	15.8	10	76	58
» II	14.0	42,366		246	543	16	516	179	37	55	7.3	216	19.7	49	40	18
» III	16.6	20,326		276	295	29	526	156	2	38	3.2	108	11.0	12	54	12
» IV	19.3	19,891		297	425	11	525	167	11	11	0.7	430	28.1	8	33	36
1925																
Trim. *Quart.* I	73.1	4.8		394	270	23	735	181	16	31	7.9	117	19.1	15	93	27
» II	47.2	0.8		270	464	34	923	269	2	26	1.4	121	22.3	12	70	21
» III	50.2	0.9		249	209	46	518	176	11	40	11.4	266	6.9	11	15	17
» IV	49.6	2.7		301	358	11	808	191	22	34	9.9	370	25.0	25	48	20
1926																
Trim. *Quart.* I	32.9	0.5		400	327	19	611	204	5	33	3.5	442	26.0	13	34	28
» II	39.9	0.0		323	649	8	533	287	20	35	13.5	771	17.9	9	85	38
» III	101.8	6.4		234	237	22	389	164	2	50	1.7	500	14.7	17	63	12
» IV	124.7	2.6		273	433	17	360	257	6	75	5.6	453	25.8	12	54	18
1927																
Trim. *Quart.* I	126.2	1.9	249	465	439	24	312	212	9	49	7.3	315	27.6	42	118	30
» II	143.9	13.1	523	550	791	14	215	240	4	40	13.4	366	25.6	17	58	34
» III	82.7	9.3	452	336	413	15	350	202	2	40	21.9	196	14.1	9	71	21
» IV	103.4	14.5	826	640	862	16	177	365	5	42	28.3	253	37.6	20	43	37
1928																
Trim. *Quart.* I	66.9	14.3	823	615	772	34	357	324	2	56	13.1	356	34.5	29	62	79
» II	137.0	2.6	1,338	717	777	20	446	412	10	42	23.0	436	33.1	44	107	64
» III	108.0	6.9	921	369	726	22	580	376	4	24	16.7	463	22.2	24	23	60
» IV	128.3	7.2	581	714	1,310	18	415	...	11	...	39.1	283	31.1	26	38	41
Mois — *Months*																
1927 XII	115.1	19.9	780	716	990	15	231	532	4	16	17.8	213	26.4	22	4	29
1928 I	49.6	4.7	647	619	662	71	196	188	2	33	13.2	281	33.8	53	19	93
II	102.5	34.8	617	598	783	12	580	242	1	42	15.6	293	27.9	25	103	35
III	48.7	3.4	1,204	627	870	18	297	544	2	92	10.4	494	41.7	8	65	109
IV	125.8	8.9	1,146	819	718	16	204	317	1	44	12.3	347	18.6	20	67	47
V	145.6	4.4	1,523	676	688	32	431	191	14	6	48.3	619	39.3	22	192	71
VI	139.6	24.7	1,346	656	926	12	702	730	14	45	8.4	342	41.4	89	61	74
VII	186.5	12.0	1,049	497	1,155	29	380	282	6	4	15.0	578	41.8	39	8	49
VIII	66.8	4.2	977	253	440	15	935	314	0	2	22.4	677	6.5	10	10	90
IX	70.8	4.5	738	356	584	23	423	532	5	34	12.7	134	18.3	23	50	41
X	119.6	15.9	973	633	1,527	7	402	264	7	54	27.0	269	40.6	29	52	36
XI	170.0	1.1	1,333	675	932	14	308	...	23	120	21.1	159	28.0	9	37	47
XII	95.2	4.5	712	833	1,471	33	534	...	1	...	69.1	422	*24.7	* 39	23	42

A. Valeur nominale. — B. Valeur d'émission.

Sauf indication contraire, tous les chiffres représentent les émissions autorisées d'actions de S. A. nouvelles du pays et les augmentations de capital des sociétés existantes. Pour les Etats-Unis, la Roumanie, la Suisse et la Tchécoslovaquie les actions distribuées à titre gratuit ne sont pas comprises. Pour les Pays-Bas et le Royaume-Uni, ni les actions distribuées à titre gratuit ni les conversions ne sont comprises.

(*a*) Y compris les Sociétés en commandite par actions. Jusqu'à fin 1922, mark papier. Depuis 1924, non compris conversions et fusions. — (*b*) Chiffre comparable non disponible par suite de la dépréciation du mark. — (*c*) Jusqu'à fin 1924, kronen. — (*d*) « Journal of Commerce » : émissions excédant 100,000 dollars faites sur le marché intérieur. — (*e*) Non compris les émissions des grandes compagnies de chemins de fer ; depuis 1921, non compris les actions d'apport. — (*f*) Jusqu'à mars 1924, émissions de S. A. nouvelles seulement. — (*g*) Année commençant le 1er avril. — (*h*) « Confederazione Generale Baucaria Fascista ». — (*i*) Emissions excédant 100,000 florins sur le marché des Pays-Bas, y compris les émissions coloniales et, depuis janvier 1925, les émissions étrangères. Non compris les bons du Trésor. — (*j*) Non compris la Haute-Silésie. — (*k*) « Midland Bank Limited ». Emissions lancées sur le marché intérieur, non compris les émissions faites par le Gouvernement britannique pour des buts nationaux, les émissions des gouvernements locaux dont le total n'est pas limité d'avance et les obligations à échéance de moins de 12 mois. — (*l*) « Société de Banque Suisse » : appels au marché suisse. Y compris les obligations et les emprunts des gouvernements locaux. — (*m*) Jusqu'à fin 1926, valeur d'émission. Depuis 1927, y compris sociétés en commandite par actions et y compris apports en nature. — * Voir page 38.

A. Nominal value. — B. Issue value.

Unless otherwise stated, the figures represent authorised share issue of new J. S. Cos. at home and the increase of capital of existing companies. Bonus shares are excluded from the figures for the U. S. A., Roumania, Switzerland and Czechoslovakia. In the case of the Netherlands and the U. K. both bonus shares and conversions are excluded.

(*a*) Including " Kommanditgesellschaften auf Aktien ". Until end 1922, paper mark. Since 1924, excluding conversions and amalgamations. — (*b*) Comparable figure not available owing to the depreciation of the Mark. — (*c*) Until end 1924, kronen. — (*d*) " Journal of Commerce " : subscriptions invited on home market by corporations for amounts exceeding $ 100,000. — (*e*) Excluding issues of large railway Cos. ; since 1921, excluding vendor's shares. — (*f*) Until March 1924, issues of new J. S. Cos. only. — (*g*) Year beginning April 1st. — (*h*) ' Confederazione Generale Bancaria Fascista ". — (*i*) Issues exceeding Fls. 100,000 on the Dutch market, including Colonial and since January 1925, foreign issues. Excluding Treasury Bills. — (*j*) Excluding Upper Silesia. — (*k*) " Midland Bank Limited " ; subscriptions invited on the home market, excluding British Government loan, for national purposes, local Government loans with no specified limit to total subscription, and obligations of less than 12 mos. currency. — (*l*) " Société de Banque Suisse " : invitations for subscription on Swiss market, including obligations and local Government loans. — (*m*) Until end 1926, issue value. Since 1927, including limited liability companies and including contributions in kind. — * See page 38.

Tableau XIX. — Nombre des Faillites.

Table XIX. — Number of Bankruptcies.

Période Period Moyennes mensuelles Monthly Average	Afrique du Sud (Union) South Africa (Union)	Allemagne Germany	Autriche Austria	Canada	Danemark Denmark	Egypte Egypt	Etats-Unis United States	Finlande Finland	France	Hongrie Hungary
				(b)			(d)			(f)
1913	92	815		152	28		1,213	40	779	
1918	33	68		68	10	(c) 2	778	3	19	
1919	37	85		52	13	(c) 3	460	6	59	
1920	54	110		82	26		705	13	115	1
1921	179	256		197	59	19	1,668	12	247	3
1922	206	82		327	65	15	1,868	31	410	3
1923	189	23	9	288	47	14	1,597	34	451	1
1924	162	516	38	185	45	18	1,643	42	569	5
1925	114	948	57	171	51	17	1,572	28	(e) 134	206
1926	102	1,003	53	144	56	27	1,669	27	(e) 122	209
1927	109	475	52	151	57	36	1,689	29	689	91
1928	...	665	50	164	47	...	1,698	...	686	132
1927 XII	(a) 132	639	34	174	56	40	1,820	21	777	134
1928 I	88	766	48	197	63	55	2,180	30	803	180
II	100	699	40	188	49	43	1,882	23	784	156
III	153	791	69	164	48	31	2,001	25	740	171
IV	107	614	42	135	51	39	1,672	27	536	153
V	117	692	44	146	49	39	1,723	19	781	176
VI	98	702	55	130	49	44	1,639	28	736	164
VII	113	655	51	138	40	11	1,455	25	684	115
VIII	145	552	54	142	45	17	1,543	16	631	67
IX	95	530	47	164	38	13	1,348	15	433	59
X	117	685	45	192	47	16	1.689	24	650	105
XI	155	674	58	192	50	47	1,568	27	688	114
XII	...	*624	37	* ♁ 180	*32	...	*1,670	...	764	120

Période Period Moyennes mensuelles Monthly Average	Italie Italy	Norvège Norway	Nouvelle-Zélande New Zealand	Pays-Bas Netherlands	Pologne Poland	Royaume-Uni United Kingdom Faillites Bankruptcies	Royaume-Uni United Kingdom Liquidations de sociétés Company liquidations	Suède Sweden	Suisse Switzerland	Tchécoslovaquie Czechoslovakia
			(h)			(i)			(l)	(l)
1913	616	33	29	153		294	174	317	71	
1918	47	9	14	79		58	102	101	28	
1919	49	16	12	91		68	174	175	32	
1920	66	35	12	124		137	280	196	41	
1921	158	88	28	189		307	261	432	70	32
1922	321	82	58	272	(j) 4	416	256	388	82	240
1923	481	77	56	329	(j) 2	445	256	289	68	303
1924	635	72	55	362	9	420	251	263	65	205
1925	661	74	54	339	43	413	245	256	71	203
1926	715	110	63	310	35	♁ 379	♁ 247	245	73	252
1927	944	108	72	296	17	♁ 394	♁ 242	227	77	244
1928	1,029	86	83	...	...	♁ 374	♁ 269	213	67	222
1927 XII	1,020	65	65	262	15	(k) 388	(k) 293	209	70	251
1928 I	1,051	103	51	260	24	425	331	248	70	291
II	1,030	101	81	332	20	413	268	219	67	257
III	1,258	105	109	312	27	446	300	254	74	217
IV	1,013	93	78	282	18	349	280	216	51	216
V	1,082	106	101	260	30	372	271	210	67	201
VI	1,087	86	77	255	27	373	221	254	78	236
VII	1,100	71	96	226	21	391	243	165	66	202
VIII	874	86	81	231	9	329	234	161	65	179
IX	901	65	90	293	16	279	202	186	68	170
X	998	89	81	254	...	386	286	209	55	206
XI	1,012	64	83	271	...	415	290	261	74	245
XII	940	*59	63	...	...	306	297	176	*68	230

♁ Chiffre provisoire. — (a) Jusqu'à fin 1927, moyenne mensuelle pour le trimestre. — (b) Jusqu'à fin 1920, chiffres du « Bradstreet's » ; depuis cette date, chiffres officiels. — (c) Année judiciaire finissant le 30 octobre. — (d) « Bradstreet's ». — (e) Département de la Seine seulement. — (f) Depuis 1925, y compris les concordats ; faillites seules en 1925 : 35. — (h) Depuis janvier 1928, y compris les cessions de biens. — (i) Moyenne trimestrielle. — (j) Angleterre et Pays de Galles : Jugements déclaratifs de faillites publiés. Ecosse : « séquestres ordonnés ». — (k) Procédures ouvertes au cours du mois. — (l) Y compris les concordats. — * Voir page 38.

♁ Provisional figure. — (a) Until end 1927 monthly average for the quarter. — (b) Until end of 1920 "Bradstreet's" ; since that date official figures. — (c) Judicial year ending 30th October. — (d) "Bradstreet's". — (e) Seine Department only. — (f) Since 1925 including compositions, bankruptcies only in 1925 : 35. — (h) Since January 1928, including private assignments. — (i) Quarterly average. — (j) Receiving and administration orders gazetted, England and Wales. Sequestrations awarded, Scotland. — (k) Cases begun during the month. — (l) Including compositions. — * See page 38.

Tableau XX. — Chômage. †
Table XX. — Unemployment. †

Date Fin du mois End of month	Allemagne Germany (a) — Ouvriers syndiqués Trade unionists — Chômeurs complets Wholly unemployed — Nombre Number	%	Chômeurs partiels Partially unemployed — Nombre Number	%	Nombre de chômeurs secourus Number of unemployed in receipt of benefit	Australie Australia (d) — Chômeurs syndiqués Trade unionists unemployed — Nombre Number	%	Autriche Austria — Nombre de chômeurs enregistrés Number of unemployed registered	Belgique — Belgium — Caisses d'assurance contre le chômage Unemployment Insurance societies — Chômeurs complets Wholly unemployed — Nombre Number	%	Chômeurs partiels Partially unemployed — Nombre Number	%
1925					(c)			(e)				
III . .	211,259	5.8	158,681	5.1	465,761	37,836	9.3	175,581	9,414	1.5	33,509	5.5
VI . .	130,116	3.5	163,461	5.2	195,099	36,490	10.2	118,366	6,483	1.1	29,108	4.8
IX . .	168,657	4.5	268,186	8.5	266,078	29,861	7.9	119,004	4,758	0.8	11,034	1.9
XII . .	706,189	19.4	695,949	19.8	1,498,681	34,287	8.1	207,834	16,897	2.8	27,491	4.6
1926												
III . .	727,312	21.4	736,640	21.7	1,942,011	34,161	8.2	202,394	8,489	1.4	16,573	2.8
VI . .	627,287	18.1	596,793	17.2	1,740,754	24,920	6.7	150,981	5,200	0.9	13,148	2.2
IX . .	513,364	15.2	427,380	12.7	1,394,062	32,871	7.6	148,111	6,818	1.1	14,821	2.5
XII . .	572,653	16.7	249,628	7.3	1,748,597	25,351	5.7	205,350	15,804	2.6	17,889	3.0
1927	(b)		(b)									
III . .	420,550	11.5	160,080	4.4	1,121,150	26,280	5.9	236,261	11,294	1.8	18,888	3.1
VI . .	239,597	6.3	101,378	2.7	540,703	29,217	6.4	168,997	8,323	1.4	20,098	3.3
IX . .	178,916	4.6	93,113	2.4	355,462	29,991	6.7	154,291	8,595	1.4	21,680	3.5
XII . .	519,573	12.9	123,207	3.1	1,188,274	38,641	8.9	238,075	22,526	3.6	35,006	5.6
1928												
III . .	383,224	9.2	155,797	3.7	1,010,763	45,638	10.7	219,532	5,294	0.8	17,108	2.7
VI . .	268,443	6.2	255,090	5.9	610,687	46,656	11.2	140,931	3,709	0.6	19,115	3.0
IX . .	293,691	6.6	303,466	6.9	577,093	47,745	11.4	136,984	3,464	0.6	20,561	3.3
X . . .	325,293	7.3	303,737	6.8	670,997			150,180	3,957	0.6	22,458	3.5
XI . .	427,516	9.5	339,461	7.6	1,029,658			185,512	3,497	0.6	13,832	2.2
XII . .	748,760	16.7	336,270	7.5	*1,702,342	...	...	237,661	...	...	...	...
Total des ouvriers servant de base au dernier pourcentage. Number of workers on which latest percentage is based.	4,483,600					419.899			626,876			

Date Fin du mois End of month	Canada — Chômeurs syndiqués Trade unionists unemployed — Nombre Number	%	Danemark Denmark (a) — Chômeurs syndiqués Trade unionists unemployed — Nombre Number	%	Estonie Estonia — Nombre de chômeurs enregistrés Number of unemployed registered	Finlande Finland — Nombre de chômeurs enregistrés Number of unemployed registered	France — Nombre de chômeurs secourus Number in receipt of benefit	Hongrie Hungary — Nombre de chômeurs syndiqués Trade unionists unemployed	Irlande (Etat libre d') Irish Free State — Chômeurs assurance obligatoire Compulsorily Insured unemployed — Nombre Number	%
1925										
III . .	13,631	8.5	40,055	14.7	2,867	3,502	1,031		59,362	23.3
VI . .	9,578	6.1	34,135	9.1	1,771	1,155	626		44,795	17.6
IX . .	8,274	5.7	26,489	10.6	883	2,011	618	26,611	29,837	11.7
XII . .	11,716	7.9	85,944	31.7	3,213	2,176	645	27,984	35,858	14.1
1926										
III . .	11,069	7.3	58,014	21.2	1,916	2,222	467	30,918	34,331	13.5
VI . .	5,965	4.1	42,993	15.6	1,051	924	384	27,048	31,248	12.3
IX . .	4,837	3.3	44,677	16.3	811	1,325	336	21,332	25,063	10.2
XII . .	9,349	5.9	88,854	32.2	3,807	2,172	17,178	22,332	27,014	11.0
1927										
III . .	8,975	5.7	71,811	26.2	4,405	2,104	70,381	19,654	27,105	11.0
VI . .	5,410	3.2	49,405	18.0	1,907	1,130	21,934	13,110	22,776	9.3
IX . .	5,314	3.1	43,990	16.0	1,201	1,251	11,272	11,565	(f) 22.122	(f) 9.0
XII . .	11,893	6.6	87,116	31.6	4,437	2,152	13,221	14,368	(g) 28,586	(g) 11.6
1928			♁							
III . .	11,965	6.5	61,600	21.3	3,136	2,139	10,473	16,248	(h) 31,949	(h) 13.0
VI . .	5,800	3.2	37,500	13.5	883	811	1,659	13,861	(i) 26.449	(i) 10.8
IX . .	4,068	2.2	33,100	12.2	706	946	562	12,952	(f) 22,843	(f) 9.3
X. . .	5,705	3.1	40,100	14.5	1,561	1,600	453	13,115		
XI . .	...	...	47,700	17.6	4,369	3,045	503	13,154	27,724	9.9
XII. .	...	...	67,900	25.0	7,770	2,974	885			
Total des ouvriers servant de base au dernier pourcentage. Number of workers on which latest percentage is based.	184,580		271,481						280,905	

† Une partie des chiffres a été fournie par le Bureau International du Travail.
† Certain of the figures are supplied by the International Labour Office.

♁ Chiffre provisoire. — (a) Comprend seulement les syndicats versant l'indemnité de chômage. — (b) Depuis janvier 1927, y compris les ouvriers mineurs. — (c) Premier du mois suivant. — (d) Ouvriers syndiqués ayant chômé trois jours ou plus au cours d'une semaine. — (e) Jusqu'à fin 1926, nombre d'assurés secourus. — (f) Août. — (g) Novembre. — (h) Février. — (i) Mai. — * Voir page 38.

♁ Provisional figure. — (a) Only Unions paying unemployment benefit. — (b) Since January 1927, including miners. — (c) First of following month. — (d) Union members unemployed for three days or more during a given week. — (e) Until end 1926 number in receipt of benefit. — (f) August. — (g) November. — (h) February. — (i) May. — * See page 38.

Tableau XX *(suite)*. — Chômage.
Table XX *(continued)*. — Unemployment.

Date Fin du mois End of month	Italie Italy Nombre de chômeurs enregistrés Number of unemployed registered Chômeurs complets Wholly unemployed	Italie Italy Chômeurs partiels Partially unemployed	Lettonie Latvia Nombre de chômeurs enregistrés Number of unemployed registered	Norvège Norway (a) Chômeurs syndiqués (10 syndicats) Trade unionists unemployed (10 Unions) Nombre Number	Norvège Norway %	Norvège Norway Nombre de chômeurs enregistrés Number of unemployed registered	Nouvelle-Zélande New Zealand (b) Chômeurs syndiqués Trade unionists unemployed Nombre Number	Nouvelle-Zélande New Zealand %	Pays-Bas Netherlands (d) Chômeurs dans les caisses d'assurance contre le chômage Unemployed in unemployment insurance societies Nombre Number	Pays-Bas Netherlands %
1925 III . . .	142,552	14.282	4,214	4,018	11.0	15,522	(c)	(c)	25,718	9.4
VI . . .	85,532	6,944	1,169	3,256	8.9	9,963			18,243	6.6
IX . . .	82,764	7,223	910	4,934	13.5	12,646			21,182	7.7
XII . . .	122,200	8,870	5,097	9,363	26.1	26,276		5.4	44,660	16.0
1926 III . . .	109,471	8,333	3,659	9,237	25.9	26,392	2.359	5.0	22,338	7.9
VI . . .	83,264	6,650	936	7,751	22.1	19,300	3,049	6.6	16,983	5.9
IX . . .	89.434	14,519	932	7,719	22.3	20,128	3,912	8.3	20,695	7.2
XII. . .	181,493	10,216	5,234	10,104	29.6	30,558	3,172	6.7	35,689	12.1
1927 III . . .	227,947	61.699	4,028	9,879	28.2	29,112	4,222	9.4	26,949	9.1
VI . . .	214,603	103,792	882	7,655	22.5	19,854	4,406	9.7	17,736	6.0
IX . . .	305,930	133,568	1,422	7,380	22.3	18,915	5,325	11.6	20,161	6.7
XII. . .	414,283	107,964	6,399	9,285	28.0	28,532	5,531	9.7	44,848	14.9
1928 III . . .	411,785	47,036	5,570	8,130	24.4	26,692	6,605	11.4	19,740	6.3
VI . . .	247,021	30,296	1,223	4,925	14.4	16,747	6,478	11.5	14,302	4.4
IX . . .	268,883	28,746	1,980	...	15.5	17,859	6,298	11.3	15,697	4.8
X. . . .	282,379	25,639	5,179	...	16.1	20,464			♂ 15,038	♂ 5.1
XI . . .	321,123	24,814	9,184	...	...	23,033			♂ 18,579	♂ 6.2
XII. . .	363,551	27,178	14,030	...	...	24,223	5,523	10.3	♂ 35,500	♂ 10.6
Total des ouvriers servant de base au dernier pourcentage. Number of workers on which latest percentage is based.				34,863			55,676		♂ 335,000	

Date Fin du mois End of month	Pologne Poland Nombre de chômeurs enregistrés Number of unemployed registered	Royaume-Uni United Kingdom Assurance obligatoire Compulsorily Insured Nombre de chômeurs Number unemployed	Royaume-Uni United Kingdom %	Suède Sweden Chômeurs syndiqués Trade-unionists unemployed Nombre Number	Suède Sweden %	Suisse Switzerland Caisses de chômage Unemployment Funds Chômeurs complets Wholly Unemployed %	Tchécoslovaquie Czechoslovakia Caisse d'assurance syndicale Trade union insurance funds Nombre de chômeurs secourus Number of unemployed in receipt of benefit	Tchécoslovaquie Czechoslovakia %
1925 III . . .	(e) 183,730	1,307,937	11.1	27,200	12.0			
VI . . .	171,650	1,406,155	11.9	19,000	8.2		6,086	0.6
IX . . .	195,050	1,423,566	12.0	20,700	8.5		9,775	0.9
XII . .	311,090	1,243,087	10.4	45,900	19.6		17,196	1.6
1926 III . . .	295.529	1,171,136	9.8	36,300	14.7	2.7	27,535	2.5
VI . . .	243,302	(f) 1,751 133	(f) 14.6	23,800	9.6	2.4	40,034	3.4
IX . . .	185,207	(f) 1,648,322	(f) 13.7	23,500	9.1	2.8	42,601	3.7
XII . .	190,140	1,431,840	11.9	47,950	19.1	5.6	29,295	2.5
1927 III . . .	205,770	1,187,782	9.8	36,103	14.1	2.8	27,074	2.5
VI . . .	159.365	1,069,386	8.8	24,999	9.4	1.6	13,833	1.3
IX . . .	116,843	1,126,267	9.3	22.347	8.4	1.7	9,609	0 9
XII . .	165,268	1,194,305	9.8	50,655	18.6	4.5	14,334	1.3
1928 III . . .	167,022	1,127,622	9.5	36,722	13.3	1.9	17,734	1.6
VI . . .	116,719	1,273,360	10.7	21,257	7.6	1.2	13,468	1.2
IX . . .	79,885	1,355,011	11.4	22.159	7.7	1.1	16,559	1.5
X . . .	79,68[illegible]	1,403,911	11.8	27,008	9.0		13,189	1.1
XI . . .	94,132	1,453,217	12.2	32,229	10.8		12,540	...
XII . .	128,144	1,333,611	11.2	...	17.2	...	...	...
Total des ouvriers servant de base au dernier pourcentage. Number of workers on which latest percentage is based.		11,881,500		298,246		262,538	1,113,429	

♂ Chiffre provisoire. — (a) Comprend seulement les syndicats versant l'indemnité de chômage. — (b) Ouvriers syndiqués ayant chômé plus de trois jours au cours d'une semaine. — (c) Milieu du mois précédent. — (d) Chiffres calculés d'après les moyennes hebdomadaires. — (e) Premier du mois suivant. Depuis 1926, nouvelle série. — (f) Non compris les ouvriers en grève dans les mines de charbon.

♂ Provisional figure. — (a) Only Unions paying unemployment benefit. — (b) Union members unemployed more than three days during a given week. — (c) Middle of preceding month. — (d) Calculated from weekly average. — (e) First of following month. Since 1926, new series. — (f) Excluding strikers in the coal mining industry.

DONNÉES POUR LE MOIS DE JANVIER 1929.
DATA FOR THE MONTH OF JANUARY 1929.

Production de la Houille (en milliers de tonnes métriques)
Coal production (in 1000 metric tons)

Royaume-Uni / United Kingdom	♁ 20,132

Commerce (en milliers*)
Trade (000's *)

Suisse / Switzerland	Imp.	(a) 212,128	Exp.	(a) 153,892
		(b) 578		(b) 60

Dépôts de Caisses d'Epargne (en millions *)
Savings Banks Deposits (000,000's *)

Autriche / Austria	(c) 82	S. H. S.	37.6	Suède / Sweden	218

Emissions de Capitaux (en millions *)
Capital Issues (000,000's *)

Royaume-Uni / United Kingdom	47.4	Suède / Sweden	12.1

Nombre de Faillites
Number of Bankruptcies

Allemagne / Germany	832	Canada	♁ 230	Danemark / Denmark	52	Etats-Unis / United States	♁ 2000	Norvège / Norway	♁ 65	Suisse / Switzerland	82

Nombre de chômeurs secourus
Number of unemployed in receipt of benefit

Allemagne / Germany	15/I. 2,029,387

* Dans la monnaie respective de chaque pays.
* In the respective currency of each country.
♁ Chiffre provisoire. — ♁ Provisional figure.
(a) Commerce en valeurs. — *(a)* Trade by value.
(b) Commerce en poids. — *(b)* Trade by weight.
(c) Caisses postales. — *(c)* Post Office Savings Banks.

TABLE DES MATIÈRES

	Pages
Introduction	2
Note...	4
Marine marchande mondiale	5
Diagrammes :	
Indice des produits manufacturés Etats-Unis	6
Indice de la situation des affaires Royaume-Uni	6
Ire PARTIE. — PRODUCTION.	
TABLEAU I : Production de houille et lignite :	
Houille	7
Lignite	7
TABLEAU II : Production de la fonte	8
TABLEAU III : Production de l'acier brut ...	8
IIe PARTIE. — COMMERCE ET TRANSPORT.	
Importations et Exportations (en valeurs) :	
TABLEAU IV : Importations	9, 10, 11, 12
TABLEAU V : Exportations	9, 10, 11, 12
Importations et exportations (en poids) :	
TABLEAU VI : Importations	13, 14
TABLEAU VII : Exportations...	13, 14
Chemins de fer :	
TABLEAU VIII : Trafic des marchandises	15
Mouvement de la navigation :	
TABLEAU IX : Tonnage des navires entrés et sortis	16, 17
IIIe PARTIE. — MOUVEMENT DES PRIX.	
TABLEAU X : Nombres indices des prix de gros :	
1) Résultats publiés	18
2) Pourcentages par rapport à 1913... ...	18
Résultats publiés	19
TABLEAU XI : Nombres indices des prix de détail :	
a) Coût de la vie...	20
b) Prix des denrées alimentaires	21
IVe PARTIE. — FINANCES.	
TABLEAU XII : Réserves d'or et certaines réserves d'argent et de devises étrangères ...	22, 23, 24
TABLEAU XIII : Circulation des billets	25, 26, 27
TABLEAU XIV : Pourcentage du prix du dollar comparativement à son prix au pair	28, 29
TABLEAU XV : Taux de l'escompte...	30
TABLEAU XVI : Dépôts des Caisses d'épargne	31, 32
TABLEAU XVII : Nombres indices des cours des valeurs de Bourse	33
TABLEAU XVIII : Emissions de Capitaux ...	34
TABLEAU XIX : Faillites (Nombre des)	35
Ve PARTIE. — TRAVAIL.	
TABLEAU XX : Chômage	36, 37
Données pour Janvier 1929	38
Tableau des parités réciproques de certaines monnaies ... ... pages 2 et 3 de la couverture.	

TABLE OF CONTENTS

	Pages
Introduction	3
Note...	4
World's merchant marine	5
Diagrams :	
Index of manufacturing production U. S. A.	6
Index Chart United Kingdom	6
PART I. — PRODUCTION.	
TABLE I : Production of Coal and Lignite :	
Coal	7
Lignite...	7
TABLE II : Production of Pig Iron...	8
TABLE III : Production of Crude Steel	8
PART II. — TRADE AND TRANSPORT.	
Imports and Exports (Values) :	
TABLE IV : Imports...	9, 10, 11, 12
TABLE V : Exports	9, 10, 11, 12
Imports and Exports (Weight) :	
TABLE VI : Imports...	13, 14
TABLE VII : Exports	13, 14
Railways :	
TABLE VIII : Freight Traffic...	15
Movement of Shipping :	
TABLE IX : Tonnage of Vessels entered and cleared	16, 17
PART III. — PRICE MOVEMENT.	
TABLE X : Index numbers of Wholesale Prices :	
(1) Published results	18
(2) Percentage of 1913	18
Published results	19
TABLE XI : Index numbers of Retail Prices :	
(a) Cost of Living	20
(b) Prices of Foodstuffs	21
PART IV. — FINANCE.	
TABLE XII : Gold and certain Silver and Foreign Assets Reserves...	22, 23, 24
TABLE XIII : Notes in circulation	25, 26, 27
TABLE XIV : Percentage which cost of dollar is of its cost at par...	28, 29
TABLE XV : Bank rates of discount	30
TABLE XVI : Savings Banks Deposits	31, 32
TABLE XVII : Index numbers of Stock Exchange securities	33
TABLE XVIII : Capital Issues	34
TABLE XIX : Bankruptcies (Number of)... ...	35
PART V. — LABOUR.	
TABLE XX : Unemployment	36, 37
Data for January 1929	38
Table of reciprocal parities of various currencies pages 2 and 3 of the cover.	

LISTE DES DÉPOSITAIRES DES PUBLICATIONS DE LA SOCIÉTÉ DES NATIONS

AUTHORISED AGENTS FOR THE PUBLICATIONS OF THE LEAGUE OF NATIONS

AFRIQUE DU SUD — UNION OF SOUTH AFRICA
Messrs. Maskew Miller, Ltd., Adderley Street, 29, LE CAP.

ALLEMAGNE — GERMANY
Carl Heymanns Verlag, Mauerstrasse 44, BERLIN, W. 8.

ARGENTINE — ARGENTINE
Librería « El Ateneo », calle Florida 371, BUENOS-AYRES

AUSTRALIE — AUSTRALIA
Nouvelle-Galles du Sud : Angus & Robertson Ltd., 89-95 Castlereagh Street, SYDNEY
Victoria : Robertson & Mullens Ltd., 107-113, Elizabeth Street, MELBOURNE.

AUTRICHE — AUSTRIA
Manz'sche Verlags- und Universitätsbuchhandlung, Kohlmarkt, 20, VIENNE I.

BELGIQUE — BELGIUM
Albert Dewit, rue Royale, 53, BRUXELLES.
Agence Dechenne, Messageries de la Presse, S. A., 18-20, rue du Persil, BRUXELLES.

BULGARIE — BULGARIA
Librairie Française et Etrangère, S. & J. Carasso, Bd. Tsar Osvoboditel, N° 4a, SOFIA.

CANADA — CANADA
League of Nations Society in Canada, 279, Wellington Street, OTTAWA.

CHILI — CHILE
Carlos Niemeyer, Libreria Universal, Cas 293, VALPARAISO.

DANEMARK — DENMARK
V. Pios Boghandel — Porl Banner, 18, Nörregade, COPENHAGUE.

DANTZIG (Ville libre de) — DANZIG (Free City of)
Georg Stilke, Buchhandlung, Langgasse, 27, DANTZIG.

ÉQUATEUR — ECUADOR
Victor Janer, GUAYAQUIL.

ESPAGNE — SPAIN
Centro Editorial « Minerva », Tudescos 39-41, MADRID, E. 12.

ESTONIE — ESTONIA
J. G. Krüger, Buchhandlung, Ritterstrasse, 11, DORPAT.

ÉTATS-UNIS — UNITED STATES
World Peace Foundation, 40, Mt. Vernon Street, BOSTON 9, MASS.

FINLANDE — FINLAND
Akateeminen Kirjakauppa, HELSINKI (Akademiska Bokhandeln, HELSINGFORS).

FRANCE — FRANCE
Office Central de Librairie et Bibliographie, 76 *bis*, rue des Saints-Pères, PARIS (VII°).

GRANDE-BRETAGNE, IRLANDE DU NORD ET COLONIES DE LA COURONNE
GREAT BRITAIN, NORTHERN IRELAND AND THE CROWN COLONIES
Constable & Co. Ltd., 10 & 12 Orange Street, LONDRES, W.C.2.

GRÈCE — GREECE
« Eleftheroudakis », Librairie internationale, Place de la Constitution, ATHÈNES.

HAÏTI — HAITI
Librairie-Papeterie Mme D. Viard, angle des rues du Centre et des Casernes, PORT-AU-PRINCE.

HONGRIE — HUNGARY
Grill'sche Buchhandlung, Dorottya utca 2, BUDAPEST.

INDES NÉERLANDAISES — DUTCH INDIES
Algemeene Boekhandel G. Koiff & Co., BATAVIA, WELTEVREDEN.

ITALIE — ITALY
Libreria Fratelli Bocca, Via Marco Minghetti, 26-29, ROME.

JAPON — JAPAN
League of Nations, Tokio Office, Marunouchi-C-13, TOKIO.
Maruzen Co., Ltd. (Maruzen-Kabushiki-Kaisha), 11-16, Nihonbashi Tori-Sanchome, TOKIO.

LETTONIE — LATVIA
Latvijas Telegrafa Agentura, Kr. Barona Iela 4, RIGA.

LUXEMBOURG (G.-D.) — LUXEMBURG
Librairie J. Heintzé, M. Hagen, succ., 8, place Guillaume LUXEMBOURG.

NORVÈGE — NORWAY
Olaf Norli, Universitetsgaten, 24, OSLO.

NOUVELLE-ZÉLANDE — NEW ZEALAND
Walter Nash, Fletcher's Buildings, 4, Willis Street, WELLINGTON.

PALESTINE — PALESTINE
« Tarbuch », the Booksellers of Palestine, Jaffa Road, P.O.B. 323, JÉRUSALEM.

PARAGUAY — PARAGUAY
Libreria Internacional Santiago Puigbonet, Casilla de Correo, 581, ASUNCION.

PAYS-BAS — NETHERLANDS
Martinus Nijhoff, Boekhandelaar-Uitgever, Lange Voorhout 9, LA HAYE.

POLOGNE — POLAND
Gebethner & Wolff, ulica Sienkiewicza 9 (Zgoda 12) VARSOVIE.

PORTUGAL — PORTUGAL
J. Rodrigues & Ca, Rua Aurea, 186-188, LISBONNE

ROUMANIE — ROUMANIA
« Cartea Românească », 3-5 Boul. Academiei, BUCAREST

SARRE (Bassin de la) — SAAR BASIN
Gebr. Hofer A.-G., SARREBRUCK.

SERBES, CROATES ET SLOVÈNES (Royaume des) — SERBS, CROATS AND SLOVENES (Kingdom of)
Librairie « Vreme », BELGRADE.

SUÈDE — SWEDEN
C. E. Fritze, Hofbokhandel, Fredsgatan, 2, STOCKHOLM

SUISSE — SWITZERLAND
Librairie Payot & Cie, GENÈVE, LAUSANNE, VEVEY, MONTREUX, NEUCHATEL, BERNE.
Librairie Dr. H. Girsberger & Cie, Kirchgasse 17, ZURICH

TCHÉCOSLOVAQUIE — CZECHOSLOVAKIA
Librairie F. Topic, 11, Narodni, PRAGUE.

Pour les autres pays, s'adresser :

(Catalogue complet envoyé sur demande.)

Service des Publications de la Société des Nations, Genève (Suisse).

For other countries apply :

(Complete catalogue sent on application.

Publications Department of the League of Nations, Geneva (Switzerland).

IMPRIMERIES RÉUNIES S. A. LAUSANNE.

SOCIÉTÉ DES NATIONS
GENÈVE

LEAGUE OF NATIONS
GENEVA

BULLETIN MENSUEL DE STATISTIQUE

RECUEIL DE STATISTIQUES PUISÉES A DES SOURCES OFFICIELLES OU INDIQUÉES

10e ANNÉE — Volume X
Février 1929

No. 2

10th YEAR — Volume X
February 1929

MONTHLY BULLETIN OF STATISTICS

BEING A COLLECTION OF STATISTICS FROM OFFICIAL AND OTHER DEFINED SOURCES

ABONNEMENT ANNUEL
Fr. 20 (suisses)

LE NUMÉRO
Fr. 1,75 (suisse)

ANNUAL SUBSCRIPTION
18/- net 4.50 $

SINGLE NUMBERS
1/6 net 40 cts.

INTRODUCTION

Les chiffres de la production de fonte aux Etats-Unis (Tableau II) pour la période 1913-1927 ont été modifiés. Jusqu'à présent, ils représentaient la moyenne des statistiques mensuelles ; ils sont maintenant établis d'après les chiffres annuels revisés.

On trouvera aux tableaux II et III (Production de fonte et d'acier) des chiffres revisés relatifs au territoire de la Sarre pour les années 1913 et 1919-1925 ; ces chiffres sont établis d'après les récentes statistiques dressées par le « Saar Wirtschaftszeitung », qui est la source employée pour les années suivantes.

Les chiffres des réexportations de la Finlande qui étaient précédemment exclus des séries reproduites dans les tableaux IV et V (Importations et Exportations en valeur) y sont maintenant inclus. Dans le cas de la Finlande, les chiffres tels qu'ils sont établis maintenant (c'est-à-dire *a*) importations et *b*) exportations plus réexportations) correspondent à ceux qui sont donnés par les autres pays pour le commerce spécial.

Dans les mêmes tableaux, on a ajouté des chiffres pour l'Algérie et le Mexique. Ceux de l'Algérie sont les moyennes trimestrielles publiées dans le « Bulletin comparatif trimestriel du mouvement commercial et maritime de l'Algérie ». Ils représentent des valeurs officielles ; les statistiques pour une année déterminée sont basées sur les taux fixés par la Commission des valeurs pour l'année précédente et sont revisées au cours de l'année suivante. Les chiffres relatifs aux douze derniers mois sont donc toujours provisoires.

Les chiffres relatifs au Mexique sont publiés dans le Bulletin mensuel du Département du commerce. Ils comprennent les lingots et espèces. Les statistiques des années antérieures à 1919 ne sont pas complètes et n'ont pas été reproduites dans les tableaux.

Au tableau VIII (Trafic marchandises des chemins de fer) figurent pour l'Estonie des chiffres officiels revisés pour les années 1924 à 1926.

Au tableau IX (Mouvement de la navigation) les chiffres relatifs à l'Allemagne ont été modifiés ; la nouvelle série exclut le trafic côtier et représente donc la navigation purement internationale.

Le nombre indice officiel des prix de gros établi par le Bureau de statistique du Canada a été revisé et basé sur l'année1926. Afin de rendre l'indice plus représentatif, le nombre des articles a été porté de 236 à 502. La méthode des valeurs globales continue à être employée pour le calcul de l'indice. Des coefficients de pondération sont attribués aux articles, aux sous-groupes et aux groupes ; ils sont basés sur les quantités échangées pendant l'année 1926, sauf dans quelques cas où les conditions pendant ladite année n'ont pas été jugées suffisamment représentatives de la situation.

Le tableau suivant indique le nombre des articles compris dans chaque groupe et les coefficients de pondération de chaque groupe.

	Nombre d'articles	Poids
Légumes et produits dérivés	124	30
Animaux et produits dérivés	74	16
Fibres, textiles et produits textiles	60	9
Bois, produits du bois et papier	44	15
Fer et produits dérivés	39	12
Métaux non ferrugineux et produits dérivés	15	6
Minéraux non métalliques et produits dérivés	73	9
Produits chimiques et produits dérivés	73	3
	502	100

L'indice a été recalculé annuellement de 1913 à 1926 et mensuellement à partir de janvier 1926. Les chiffres sont reproduits dans le présent numéro du Bulletin.

L'indice du coût de la vie a également été revisé et basé sur l'année 1926. Il indique les variations du coût de la vie pour une famille de la classe moyenne ayant un revenu annuel d'environ 2500 dollars. Le nombre des articles inclus dans le nouvel indice est de 245 au lieu de 161 dans l'ancien. Pour les loyers, on a fait entrer en ligne de compte les appartements aussi bien que les maisons et on a considéré des logements d'un rang supérieur à ceux qui rentraient dans l'ancien indice. Pour les années antérieures à 1926, on ne possède que les données fournies par l'ancien indice ; elles ont été recalculées sur la base de 1926. Depuis janvier 1926, les chiffres mensuels de la nouvelle série sont disponibles. Les nouvelles séries se trouvent dans le présent numéro du Bulletin.

Un indice provisoire du coût de la vie à Santiago est calculé depuis mars 1928 par le Département de la Statistique du Chili. Cet indice est reproduit aux tableaux XI *a*) et *b*). La période de base est le mois de mars 1928. L'indice est une moyenne arithmétique pondérée, basée sur le budget d'une famille de 3 personnes adultes ou de deux adultes et de deux enfants de moins de 10 ans, disposant d'un revenu mensuel de 600 pesos ; les dépenses sont réparties comme suit : alimentation, 270 pesos ; loyer, 120 ; chauffage et éclairage, 45 ; habillement, 90 ; dépenses diverses, 75.

Au tableau XII (Réserves d'or et d'avoirs étrangers) la série représentant les avoirs étrangers de Dantzig a été modifiée ; les nouveaux chiffres ne comprennent que les devises de couverture ; le total des avoirs nets à l'étranger, qui n'est publié que dans les bilans annuels, est indiqué en note pour la date la plus récente.

Le tableau « Taux de l'escompte des banques centrales » a été placé immédiatement après le tableau relatif à la circulation des billets, pour des raisons de mise en page.

Le tableau XV (Cours des changes) a été modifié. Il est maintenant subdivisé en deux parties. Dans la première partie, on indique les chiffres annuels du pourcentage du prix du dollar, de 1920 à 1928, pour tous les pays, et les chiffres mensuels des mêmes séries pour les pays qui n'ont pas encore stabilisé leur monnaie. L'Albanie a également été insérée dans cette partie du tableau dans le présent numéro du *Bulletin* mais sera changée par la suite.

Pour obtenir plus d'uniformité, les cours du change de Calcutta et de Shangaï qui étaient donnés précédemment sur Londres sont maintenant donnés sur New-York.

La seconde partie du tableau est limitée aux pays dont la monnaie est maintenue entre les points d'entrée et de sortie de l'or. Elle indique la valeur en cents de l'unité monétaire de chaque pays (colonne A) et les différences en pourcentages (prime ou perte) par comparaison avec la parité (colonne B). Les chiffres représentent des moyennes, sauf dans le cas du dernier mois pour lequel on indique le cours coté le dernier jour du mois. Toutes les fois qu'il sera possible de le faire, on publiera également un cours pour une date ultérieure.

Les parités indiquées sont celles qui sont actuellement en vigueur. Dans tous les cas où une nouvelle parité a été adoptée, les pourcentages de la colonne B ne sont donnés qu'à partir de la date d'entrée en vigueur de la nouvelle parité.

La Bulgarie et la Tchécoslovaquie ont été insérées dans ce tableau.

INTRODUCTION

The figures for pig-iron production in the United States (Table II) for the period 1913 to 1927 have been changed. Previously they represented the average of monthly statistics, they are now based on the revised yearly figures.

In Tables II and III (Production of pig-iron and steel), revised figures are given for the Saar territory for the years 1913 and 1919-1925 in accordance with the recent statistics compiled by the "Saar Wirtschaftszeitung", the source employed for subsequent dates.

The Finnish figures for re-exports which were previously excluded from the series reproduced in Tables IV and V (Imports and exports by value) are now included. In the case of Finland the figures as now recorded (*i. e.* (*a*) imports and (*b*) exports plus re-exports) correspond to those recorded as special trade by the other countries.

In the same tables figures have been added for Algeria and Mexico. Those for Algeria are quarterly averages as published in the *Bulletin comparatif trimestriel du Mouvement Commercial et Maritime de l'Algérie.* They represent official values. The statistics for a given year are based on the rates fixed by the *Commission des valeurs* for the preceding year and are revised in the course of the following year. Thus, the figures for the last 12 months are always provisional.

The figures for Mexico are published in the Monthly Bulletin of the Department of Commerce. They include bullion and specie. The Statistics for the years prior to 1919 are not complete and have been omitted from the tables.

In table VIII (Railway freight traffic) revised official figures are published for Estonia for the years 1924 to 1926.

In table IX (Movement of shipping) the figures for Germany have been changed. The new series exludes the coastal traffic and thus represents international navigation only.

The official Canadian Index number of Wholesale prices computed by the Dominion Bureau of Statistics has been revised and calculated with the year 1926 as base. In order to make the index more representative, the number of commodities included has been increased from 236 to 502. The index is calculated according to the aggregative method as before. Weights are applied to the individual commodities, the sub-groups and the groups ; they are based on the quantities exchanged during a base period which is the year 1926 except in a few cases in which the conditions in that year were not considered representative.

The following table shows the number of articles included in each group and the weights applied to each group :

	Number of articles	Weights
Vegetables and their products	124	30
Animals and their products	74	16
Fibres, textiles and textile products	60	9
Wood, wood products and paper	44	15
Iron and its products	39	12
Non-ferrous metals and their products	15	6
Non metallic minerals and their products	73	9
Chemicals and allied products	73	3
	502	100

Yearly indices have been calculated back to the year 1913 ; monthly indices are available since January 1926. They are reproduced in this issue of the Bulletin.

The index of cost of living has also been revised and recalculated on to the 1926 base. It shows the trend of the cost of living for an average middle class family with an expenditure of about $ 2500 per annum. The new index includes 245 items as compared with 161 in the old index. Apartments and flats as well as houses and higher grades of dwellings than formerly are now taken into account. The new index has not been calculated for years prior to 1926, but the old index has been shifted on to the 1926 base. Beginning with 1926 monthly figures of the new index are available. The series have been inserted in this issue of the Bulletin.

A provisional index of the cost of living in Santiago, reproduced in Tables XI (*a*) and (*b*) has been computed by the Statistical Department of Chile beginning with March 1928. The base period is March 1928. The index is a weighted arithmetic average based on the budget of a family of three adults or two adults and two children under 10, with a monthly income of 600 pesos, the expenses being distributed as follows : food, 270 pesos ; rent, 120 ; heating and light, 45 ; clothing, 90 ; miscellaneous expenses, 75.

In Table XII (Gold and foreign assets reserves) the series showing the foreign assets of Danzig has been altered ; the new figures refer to cover assets only, the total of foreign assets, which is only shown in the yearly balance-sheets, being indicated for the latest available date in a footnote.

The table "Rates of discount of Central Banks" will be found immediately after that on Note circulation, where it has been placed for reasons of space.

Table XV (Exchange rates) has been altered. It is now subdivided into two parts. In the first part, yearly figures of the percentage cost of the dollar from 1920 to 1928 are shown for all countries and monthly figures of the same series for the countries that have not yet stabilised their currency. In this issue Albania has also been included in that part of the table, but will be transferred later.

Exchange rates for Calcutta and Shanghai, which were previously given on London, are now shown on New York for the sake of uniformity.

The second part of the table is confined to countries whose currency is to-day maintained within gold points. It shows the value in cents of the unit of currency of each country (Column A) and differences per cent, premium or discount, as compared with the par rate (Column B). The figures represent averages, except in the case of the latest month for which the quotation on the last day of the month is given. Whenever possible, a quotation for a later date will also be published.

The par rates indicated are those at present in force. Whenever a new parity has been adopted, the percentages in column B are given from the date of its enforcement only.

Bulgaria and Czechoslovakia have been included in this table.

La loi sur la stabilisation du lev a été votée par le Parlement bulgare en novembre 1928. L'étalon de change or a été adopté. Sur le produit de l'emprunt de 5 millions de £ (net), émis sous les auspices de la Société des Nations à l'occasion de la réforme monétaire et bancaire, une somme de 1,500,000 £ a été utilisée pour rembourser une partie de la dette de l'Etat vis-à-vis de la Banque nationale. L'obligation pour la Banque d'échanger ses billets contre la monnaie des pays étrangers à étalon or, à un prix variant entre des limites fixées, commencera à courir six mois après le versement de la somme en question. Aux termes de la nouvelle loi, 92 leva correspondent à un gramme d'or fin. Les parités réciproques entre la Bulgarie et les autres pays ont été calculées sur la base de la nouvelle unité et insérées dans le tableau au verso de la couverture.

En Tchécoslovaquie, le taux moyen approximatif du change en 1923 et 1924, à savoir 100 Kč = $2.96 ($1= 33,75 Kč), a été adopté comme base légale pour la stabilisation qui est à l'étude. Les pourcentages qui figurent au tableau XV sont calculés d'après ce taux.

La série des Dépôts de caisses d'épargne pour la Finlande au tableau XVII a été modifiée. Le montant des dépôts dans les magasins coopératifs a été ajouté aux chiffres de la série en sorte qu'elle représente maintenant le total des dépôts d'épargne.

L'Office statistique allemand a établi un nouvel indice des cours des valeurs de bourse, pour lequel il donne des chiffres rétrospectifs depuis janvier 1924 inclusivement. La période de base s'étend sur les années 1924 à 1926. On emploie pour le calcul une moyenne arithmétique pondérée, les coefficients de pondération étant les montants du capital nominal de toutes les sociétés allemandes de chaque catégorie au 31 décembre 1926. L'indice comprend 329 actions, réparties en trois groupes : mines et grosse industrie, 47 ; industries manufacturières, 166 ; commerce et transport, 116. Les indices publiés au tableau XVII représentent la moyenne pondérée des indices des deux premiers groupes seulement, l'importance relative attachée à chaque groupe étant exprimée par les chiffres 82 et 171 respectivement.

On trouvera au petit tableau de la page 46 les chiffres mensuels pour 1927 des principales séries nouvelles ou revisées.

Genève, le 11 mars 1929.

NOTE

Dans tous les Tableaux, le signe «—» indique que le chiffre est nul ou inférieur à l'unité de mesure employée ; le signe «...», que le chiffre n'est pas encore publié, et un blanc, que les renseignements ne sont pas accessibles. Toutes les fois que l'expression : «depuis» ou «jusqu'à» une certaine date, est employée dans les notes, on doit comprendre : depuis, ou jusqu'à, cette date inclusivement.

Par suite de la diversité des méthodes employées pour établir les statistiques et des systèmes juridiques et administratifs sur lesquels elles sont basées, de la variété des classements et de la nature des relevés, il est, dans bien des cas, impossible d'établir une comparaison exacte entre les chiffres des différents pays. Les méthodes adoptées pour l'élaboration des divers nombres indices des prix, plus spécialement des indices du coût de la vie, sont très différentes d'un pays à l'autre. Dans quelques pays, les Banques centrales continuent à n'indiquer séparément, dans leurs bilans hebdomadaires ou mensuels, qu'une partie des avoirs étrangers. Le but et la nature des données sur le chômage ainsi que les diverses industries considérées, varient selon les pays et ne permettent pas une comparaison exacte des pourcentages du chômage.

Les chiffres publiés ont toujours pour objet d'indiquer les variations survenues au cours d'une période donnée et c'est sur ces variations dans le temps que doivent porter les comparaisons.

Pour les explications détaillées concernant le mode d'établissement de certaines catégories de statistiques le lecteur est renvoyé aux publications suivantes :

Diagrammes et Nombres indices des cours des valeurs de Bourse, Tableau XVII : Bulletin mensuel de statistique N° 1, 1926 ;

Commerce international, Tableaux IV, V, VI, VII : Mémorandum sur les Balances des Paiements et sur les Balances du Commerce extérieur 1912-1926, Vol. II ;

Nombres indices des prix de gros, Tableau X
Réserves d'or et certaines réserves d'argent et de devises étrangères, Tableau XII
Dépôts de Caisses d'Epargne, Tableau XVI
} Mémorandum sur les Monnaies, 1913-1923, Mémorandum sur les Monnaies et les Banques Centrales, 1913-1924, Vol. II ;

Emissions de Capitaux, Tableau XVIII : Bulletin mensuel de statistique N° 8, 1923 ;

Faillites, Tableau XIX : Bulletin mensuel de statistique N° 10, 1924.

The law providing for the stabilisation of the lev was passed by the Bulgarian Parliament in November 1928. The gold exchange standard has been adopted. Of the proceeds of the loan of £5,000,000 (net) issued under the auspices of the League of Nations in connection with the monetary and banking reform, £1,500,000 have been used to repay part of the State debt to the National Bank. The obligation for the Bank to exchange its notes against the legal tender currency of foreign gold standard countries withing a defined range of price will begin six months after the payment of that sum. According to the new law, 92 leva correspond to one gramme of fine gold. The reciprocal parities between Bulgaria and other countries have been calculated on the basis of the new unit and inserted on the inside pages of the cover.

In Czechoslovakia, the approximate average rate of exchange for 1923 and 1924, *i. e.*, 100 Kč. = $ 2.96 ($ 1 = 33.75 Kč.) has been adopted as legal basis for the stabilisation which is under consideration. The percentages shown in Table XV are based on that rate.

The Finnish figures of Savings Banks deposits in Table XVI have been changed. The amount of deposits in the consumer's co-operative societies savings account has been included in the statistics, so that they now represent the total of all savings deposits.

The German Statistical Office has compiled a new index of Stock Exchange securities for which retrospective figures are given beginning with January 1924. The base period embraces the period 1924 to 1926. A weighted arithmetic mean is employed, the weights used being the amounts of nominal capital of all German companies of each class on December 31st, 1926. The index comprises 329 shares, distributed into three groups : Mining and heavy industries, 47 ; Manufacturing industries, 166 ; Trade and Transport, 116. The indices published in Table XVII represent a weighted average of the indices of the first two groups only, the relative importance attached to each group being 82 and 171 respectively.

In the small table on page 46 will be found the monthly figures for 1927 of the principal new or revised series.

Geneva, March 11th, 1929.

NOTE

Throughout the sign — indicates that the figure is zero or less than the unit of measurement employed, ... that the figure is not yet published, and a blank that information is not available. Whenever the expression, 'since' or 'until' a given date, is employed in the footnotes, it should be interpreted as inclusive of that date.

Owing to the different manner in which the statistics are calculated, the different legal and administrative systems on which they are based, and the different grouping and nature of the returns, accurate comparison between the figures of different countries is in many cases impossible. The methods adopted in the compilation of the various index numbers of prices, more especially of cost of living, differ widely from country to country. In several countries Central Banks still follow the practice of showing only part of their foreign assets separately in their weekly or monthly returns. The scope and nature of the unemployment returns and the different trades included render accurate comparison of the unemployment percentages of the different countries impossible. The figures given are in all cases intended to illustrate the fluctuations over a period of time and it is between these fluctuations that comparison should be made.

For detailed explanation with reference to the manner in which certain of the classes of statistics are compiled the reader is referred to the following publications :—

Diagrams and Index Numbers of Stock Exchange Securities, Table XVII : Monthly Bulletin of Statistics, No. I, 1926.

International Trade, Tables IV, V, VI, VII : Memorandum on Balance of Payments and Foreign Trade Balances 1912-1926, Vol. II.

Index Numbers of Wholesale Prices, Table X
Gold and certain Silver and Foreign Assets Reserves, Table XII
Savings Banks Deposits, Table XVI
} Memorandum on Currency 1913-1923, Memorandum on Currency and Central Banks 1913-1924, Vol. II ;

Capital Issues, Table XVIII : Monthly Bulletin of Statistics, No. 8, 1923 ;

Bankruptcies, Table XIX : Monthly Bulletin of Statistics, No. 10, 1924.

DONNÉES POUR LES MOIS DE L'ANNÉE 1927.

DATA FOR THE MONTHS OF 1927.

Mois Months	Commerce et Transport — Trade and Transport					
	Importations Imports	Exportations Exports	Importations Imports	Exportations Exports	Navires entrés Vessels entered	Navires sortis Vessels cleared
	Algérie Algeria		Mexique Mexico		Allemagne Germany	
	en milliers (000's omitted)					
	Francs		Pesos		Tonnes de jauge Tons measurement	
	(a)	(a)			(b)	(b)
1927 I.	304,927	255,063	26,806	54,737	2,400	1,885
II	304,927	255,063	28,304	57,727	2,273	1,652
III	304,927	255,063	31,904	60,291	2,547	1,983
IV	342,299	271,402	25,613	58,177	2,523	1.958
V	342,299	271,402	31,344	53,471	2,772	2,037
VI	342,299	271,402	30,202	48,219	2,835	1,992
VII	413,581	266,281	26,642	48,722	2,843	2,198
VIII	413,581	266,281	29,996	50,081	2,838	2,170
IX	413,581	266,281	27,398	44,683	2,988	2,300
X	397,435	382,926	28,772	45,903	3,031	2,149
XI	397,435	382,926	27,901	49,666	2,872	2,125
XII	397,435	382,926	31,516	57,376	2,925	2,432

Mois Months	Mouvement des prix — Price Movement			Finances — Finance		
	Prix de gros Wholesale Prices	Coût de la vie Cost of living	Prix des produits alimentaires Prices of foodstuffs	Avoirs étrangers Foreign Assets	Caisses d'Epargne Savings Banks	Valeurs de Bourse Stock Exchange Securities
	Canada			Dantzig Danzig	Finlande Finland	Allemagne Germany
	Base 1926 = 100			Millions — (000,000's omitted)		Base 1924-1926 = 100
				D. Gulden	Markka	
1927 I	97.8	99.6	101.1	14	3,022	158.4
II	97.6	99.3	100.0	14	3,086	168.6
III	97.3	98.8	98.6	14	3,162	163.0
IV.	97.5	98.0	96.5	14	3,214	174.6
V	98.5	97.9	96.6	13	3,250	167.7
VI.	98.9	98.4	97.5	14	3,272	151.8
VII	98.6	98.4	98.0	14	3,305	157.6
VIII. . . .	98.3	98.3	97.7	18	3,329	154.6
IX	97.1	98.0	96.8	18	3,343	148.1
X	97.2	98.4	97.7	18	3,374	143.0
XI	96.9	98.6	98.5	17	3,412	128.0
XII	97.3	99.0	99.9	14	3.649	135.5
1928 I	96.9	99.6	100.4			

(a) Moyenne mensuelle pour le trimestre. — (b) Principaux ports.

(a) Monthly average for the quarter. — (b) Most important ports

Indice des produits manufacturés. — (Volume). — Index of manufacturing production.
(1923-25 = 100).

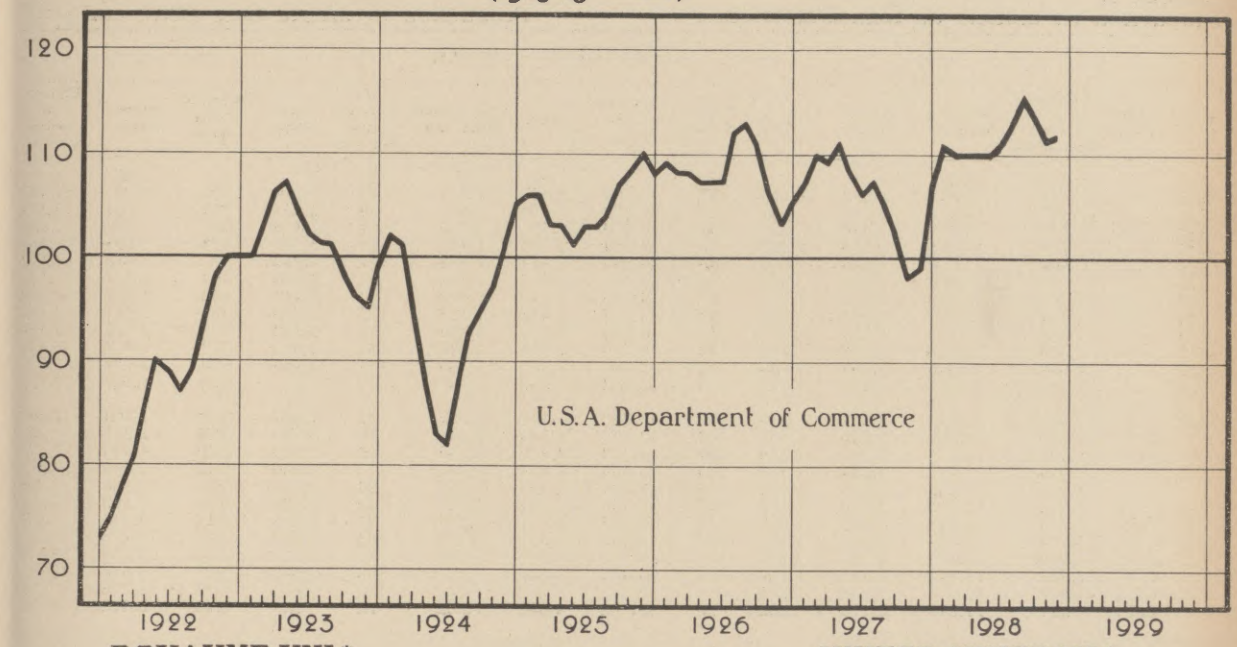

ROYAUME-UNI * **UNITED KINGDOM *.**

Indices de la situation des affaires. — Index Chart.
(1913=100.)

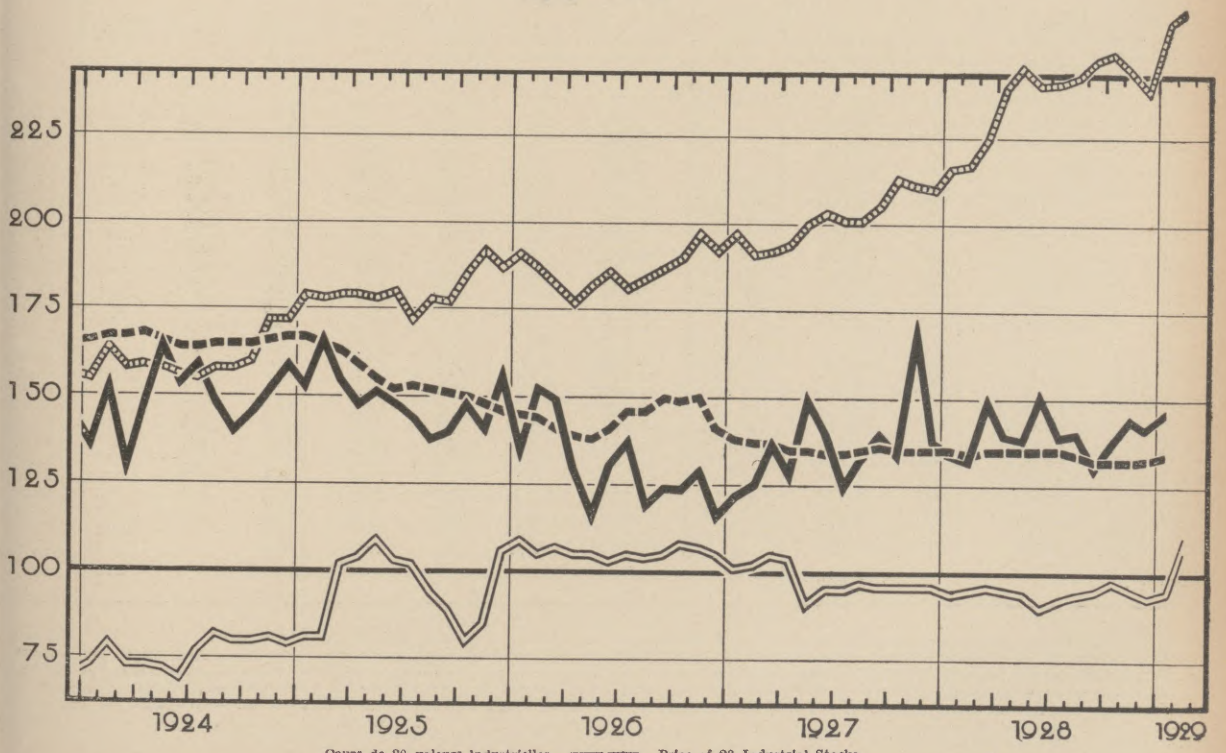

Cours de 20 valeurs industrielles; — Price of 20 Industrial Stocks.

Nombres indices des prix de gros des articles autres que les denrées alimentaires (Board of Trade). — Wholesale prices (Board of Trade Index) excluding food.

Valeur des produits manufacturés exportés (variations saisonnières éliminées). — Value of exported manufactures (normal seasonal changes eliminated).

Indice de l'argent à court terme (taux de la Banque d'Angleterre, taux jour par jour et taux des effets à 3 mois). — Short Money Index (official discount rate, day to day money and market rate on 3 months bills).

* Reproduit du " Monthly Bulletin " publié par le *London and Cambridge Economic Service.*

* Reproduced from the Monthly Bulletin of the *London and Cambridge Economic Service.*

Ire Partie. — PRODUCTION. — Part I.

Tableau I. — Houille et lignite †. Table I. — Coal and Lignite †.

Production en milliers de tonnes métriques. Production in metric tons (000's omitted).

Période Period — Moyennes mens. Monthly Average	HOUILLE — COAL: Afrique du Sud (Union) South Africa	Allemagne Germany	Belgique Belgium	Canada	Chili Chile	Etats-Unis United States	France	Indes anglaises British India	Indes Néerland. Dutch East Ind.	Japon Japan	Pays-Bas Netherlands	Pologne Poland	Royaume Uni United Kingdom
	(h)	(a)			(k)		(b)	(c)	(k)			(d)	(e)
1913 . . .	665	15,842	1,903	1,119	107	43,088	3,338	1,311	47	1,776	156	(748)	24,337
1918 . . .	747	13,410	1,158	888	126	51,272	2,078	1,681	69	2,336	283	500	19,284
1919 . . .	776	8,977	1,540	830	124	41,878	1,796	1,843	79	2,606	283	507	19,456
1920 . . .	867	10,946	1,866	1,002	89	49,764	2,024	1,447	91	2,437	328	534	19,435
1921 . . .	862	11,354	1,813	890	106	38,283	2,351	1,558	101	2,185	327	632	13,823
1922 . . .	736	10,834	1,767	882	88	36,057	2,595	1,540	87	2,308	381	1,849	21,134
1923 . . .	901	5,193	1,910	1,014	97	49,736	3,140	1,593	96	2,412	440	3,008	23,369
1924 . . .	944	9,897	1,947	762	128	43,213	3,668	1,716	123	2,509	490	2,685	22,617
1925 . . .	983	11,052	1,925	719	121	43,988	3,921	1,693	117	2,622	571	2,423	20,590
1926 . . .	1,038	12,108	2,110	974	122	49,729	4,285	1,703	107	2,619	717	2,979	10,692
1927 . . .	1,006	12,800	2,298	1,028	122	45,197	4,315	1,790	115	2,600	777	3,174	21,355
1928 . . .	1,014	12,573	2,295	1,035	115	43,052	4,280	1,805	...	...	891	3,383	20,129
1928 I . .	943	13,421	2,378	988	104	45,266	4,350	1,923	121	2,560	903	3,454	21,889
II . .	910	12,926	2,260	1,000	103	42,577	4,164	2,341	98	2,723	829	3,271	20,982
III .	1,007	14,118	2,516	1,029	131	44,862	4,470	2,185	108	2,959	939	3,509	22,438
IV .	918	11,715	2,223	860	106	35,468	4,053	1,909	113	2,566	832	2,981	18,500
V . .	1,041	11,932	2,228	1,072	133	40,594	4,162	1,930	122	2,719	874	3,060	19,994
VI .	1,040	11,833	2,378	1,106	127	37,434	4,374	1,624	120	2,608	894	3,192	19,260
VII .	1,035	12,483	2,220	1,057	133	36,968	4,172	1,308	137	2,569	921	3,248	18,423
VIII.	1,104	13,021	2,249	1,191	120	43,536	4,359	1,784	134	2,401	927	3,416	18,651
IX .	1,058	12,157	2,175	963	111	42,943	4,179	1,890	130	2,436	876	3,401	19,154
X . .	1,067	13,311	2,413	1,090	137	53,446	4,607	1,770	135	2,680	961	3,848	21,445
XI .	1,062	12,141	2,328	1,044	101	48,532	4,387	1,398	125	2,603	892	3,770	20,969
XII .	977	11,819	2,175	953	76	45,002	4,089	1,602	...	...	846	3,449	19,842
1929 I . .	952	...	2,454	...	...	53,275	j) 4,528	...	...	...	...	4,043	* 22,792

Période Period — Moyennes mens. Monthly Average	HOUILLE — COAL: Russie U. R. S. S. Russia U. S. S. R.	Sarre Saar	Tchécoslovaquie Czechoslovakia	TOTAL Houille Coal	LIGNITE: Allemagne Germany	Autriche Austria	Bulgarie Bulgaria	Canada	Hongrie Hungary	S. H. S.	Tchécoslovaquie Czechoslovakia	TOTAL Lignite
	(i)		(f)(g)		(a)	(f)	(l)		(f)		(f)(g)	
1913 . . .	2,267	(1,101)	(1,174)	97,130	7,269	(218)	29	16	(460)	(223)	(1,928)	10,143
1918 . . .			997		8,383	187	56	244			1,362	
1919 . . .		748	854		7,804	185	49	222	313	185	1,414	10,202
1920 . . .	637	784	948	93,199	9,324	225	62	279	402	235	1,663	12,190
1921 . . .	710	798	1,002	76,795	10,255	233	76	248	460	246	1,778	13,296
1922 . . .	755	937	872	82,822	11,432	261	85	264	515	302	1,598	14,457
1923 . . .	1,020	766	1,029	95,724	9,899	224	89	271	575	330	1,355	12,743
1924 . . .	1,323	1,169	1,265	94,456	10,386	232	101	269	529	338	1,705	13,560
1925 . . .	1,475	1,083	1,047	94.330	11,644	253	102	274	460	331	1,551	14,615
1926 . . .	2,203	1,140	1,214	93,740	11,596	246	100	272	485	329	1,589	14,617
1927 . . .	2,683	1,133	1,222	101,615	12,542	256	103	289	520	371	1,669	15,750
1928 . . .	2,875	1,092	1,264		13,852	273	118	289	543	...	1,726	
1928 I . .	3,119	1,099	1,388	103,906	14,222	297	111	549	635	435	2,102	18,351
II . .	3,011	1,029	1,375	99,599	13,419	275	114	273	514	404	1,136	16,135
III .	3,168	1,197	1,310	105,946	11,401	296	114	243	531	393	1,858	17,836
IV .	2,448	994	1,119	86,805	12,263	240	73	159	431	333	1,695	15,194
V . .	2,647	1,052	1,165	94,725	12,964	246	79	74	452	369	1,567	15,751
VI .	2,593	1,064	1,152	90,799	13,241	236	85	103	473	326	1,561	16,025
VII .	2,619	1,106	1,198	89,597	13,531	245	108	131	473	374	1,629	16,491
VIII.	2,655	1,147	1,356	98,035	14,330	263	141	202	516	383	1,741	17,576
IX .	2,637	1,065	1,334	96,558	13,616	268	124	316	557	374	1,759	17,014
X . .	3,161	1,198	1,300	112,569	15,226	306	145	487	663	423	2,054	19,304
XI .	3,038	1,085	1,255	104,730	14,548	303	162	493	633	...	1,893	
XII .	3,109	1,070	1,220		14,105	297	163	424	634	...	1,715	
1929 I . .	...	...	1,342		...	...	...	...	...	...	1,943	

† Production des pays publiant des statistiques mensuelles dont la production moyenne mensuelle a été supérieure à 100 mille tonnes en 1927.

(a) A partir de 1919 sans l'Alsace-Lorraine et la Sarre ; à partir de juillet 1922 sans les Bassins de la Haute-Silésie polonaise. — (b) Depuis 1919, y compris l'Alsace-Lorraine, dont la production moyenne mensuelle en 1918 se montait à 221,800 tonnes. — (c) Provinces britanniques seulement. — (d) Territoire actuel ; jusqu'à juillet 1922, non compris la Haute-Silésie polonaise. La production moyenne mensuelle dans le territoire actuel pour les années 1913, 1920, 1921 et 1922 se montait respectivement à 3,394, 2,587, 2,485 et 2,903 milliers de tonnes métriques. — (e) Charbon disponible pour la vente. Depuis 1922, non compris l'Irlande. — (f) Territoire actuel. — (g) Jusqu'à fin 1925 charbon disponible pour la vente. — (h) Charbon vendu. — (i) Territoire d'Europe. — (j) Y compris le lignite. — (k) Y compris une faible partie de lignite. — (l) Y compris une faible partie de houille. — * Voir page 78.

† Production of countries publishing monthly statements, the average monthly output of which was over 100 thousand tons in 1927.

(a) Since 1919 excluding Alsace-Lorraine and Saar ; since July 1922 excluding Polish Upper Silesia. — (b) Since 1919 including Alsace-Lorraine, the average monthly production of which in 1918 amounted to 221,800 tons. — (c) British Provinces only. — (d) Present territory ; until July 1922 excluding Polish Upper Silesia. The average monthly production in present territory for years 1913, 1920, 1921 and 1922 amounted to 3,394, 2,587, 2,485 and 2,903 thousand metric tons respectively. — (e) Saleable coal. Since 1922 excluding Ireland — (f) Present territory. — (g) Until end 1925 saleable coal. — (h) Coal sold. — (i) European territory. — (j) Including lignite. — (k) Including small quantity of lignite. — (l) Including small quantity of coal. — * See page 78.

Tableau II. — Fonte. †
Production en milliers de tonnes métriques.

Table II. — Pig Iron. †
Production in metric tons (000's omitted).

Période Period Moyennes mensuelles Monthly Average	Allemagne Germany	Belgique Belgium	Canada	Etats-Unis United States	France	Luxembourg Luxemburg	Pologne Poland	Royaume-Uni United Kingdom	Russie U.R.S.S. Russia U.S.S.R.	Sarre Saar	Suède Sweden	TOTAL
	(a)			(j)	(b)	(c)	(d)			(j)	(f)	
1913	1,397	207	85	2,592	434	212	(88)	869	351	(114)	61	6,296
1918	767	—	90	3,226	108	106		769			63	
1919	471	21	69	2,586	204	51		626		53	41	
1920	532	93	82	3,069	279	58	(e) 4	680	10	54	39	4,900
1921	655	73	51	1,389	287	81	(e) 5	221	10	75	26	2,873
1922	766	134	32	2,271	440	140	40	415	16	96	22	4,372
1923	412	179	75	3,363	456	117	43	630	32	77	24	5,408
1924	653	237	50	2,614	641	180	28	619	63	112	43	5,240
1925	841	212	48	3,058	708	197	26	530	128	121	36	5,905
1926	803	281	64	3,277	786	213	27	208	204	135	39	6,037
1927	1,092	313	60	3,036	777	228	52	617	252	148	35	6,610
1928	984	325	88	3,204	841	231	57	560	281	161	33	6,765
1928 I . . .	1,180	315	66	2,916	809	230	59	569	278	156	31	6,609
II . . .	1,122	302	66	2,947	784	220	54	560	263	151	32	6,499
III . .	1,170	327	80	3,251	857	240	58	602	291	169	35	7,080
IV . .	1,045	313	76	3,237	834	227	55	572	279	156	29	6,823
V . . .	1,044	329	89	3,337	871	234	55	601	300	164	33	7,057
VI . .	1,021	321	99	3,131	843	230	54	573	273	157	29	6,731
VII . .	1,035	324	97	3,121	836	225	56	546	268	160	26	6,694
VIII. .	1,031	329	93	3,187	858	234	57	527	267	161	23	6,767
IX . .	985	325	92	3,111	822	231	56	512	274	158	31	6,597
X . . .	1,016	344	95	3,428	857	236	63	552	290	169	39	7,089
XI . .	(h) 267	331	97	3,356	850	229	59	553	276	169	45	6,401
XII . .	883	345	105	3,424	882	234	57	549	314	167	40	7,000
1929 I . . .	1,098	351	89	*3,498	905	242	61	573	...	169	44	

Tableau III. — Acier (Lingots et Moulages). †
Production en milliers de tonnes métriques.

Table III. — Steel (Ingots and Castings). †
Production in metric tons (000's omitted).

Période Period Moyennes mensuelles Monthly Average	Allemagne Germany	Belgique Belgium	Canada	Etats-Unis United States	France	Italie Italy	Luxembourg Luxemburg	Pologne Poland	Royaume-Uni United Kingdom	Russie U.R.S.S. Russia U.S.S.R.	Sarre Saar	Suède Sweden	TOTAL
	(a)			(i)	(b)		(c)	(d)			(j)	(f)	
1913	1,467	206	88	2,564	391	71	101	(135)	649	354	(173)	62	6,088
1918	986	1	142	3,645	150	83	73		808			53	
1919	573	28	78	2,853	180	61	32		668		59	46	
1920	650	104	94	3,461	226	64	49	(e) 6	768	14	62	42	5,540
1921	772	64	57	1,628	258	58	64	(e) 10	314	15	82	20	3,342
1922	943	130	41	2,927	378	82	117	83	498	30	109	29	5,367
1923	525	191	75	3,682	426	95	106	94	718	61	89	26	6,082
1924	820	240	55	3,117	575	113	157	57	696	95	124	46	6,095
1925	1,016	212	64	3,737	621	149	174	65	625	177	132	43	7,015
1926	1,028	278	66	3,794	703	148	187	66	305	260	145	44	7,024
1927	1,359	309	77	3,675	692	133	206	104	770	310	158	43	7,836
1928	1,210	328	105	(g) 4,221	783	164	214	120	722	356	173	50	8,446
1928 I . . .	1,469	316	86	4,055	753	122	213	105	636	354	169	38	8,315
II . . .	1,323	310	100	4,110	738	124	205	102	777	346	166	48	8,349
III . .	1,422	326	120	4,580	806	156	220	118	806	381	182	51	9,168
IV . .	1,161	305	115	4,372	736	147	203	108	654	341	161	42	8,345
V . . .	1,248	325	120	4,271	794	175	215	112	765	350	170	57	8,602
VI . .	1,295	329	118	3,803	797	172	215	116	721	336	172	43	8,117
VII . .	1,311	320	84	3,873	751	172	208	122	678	312	173	43	8,047
VIII. .	1,329	342	90	4,246	793	169	224	128	659	338	175	54	8,547
IX . .	1,190	331	101	4,214	757	185	209	127	730	362	162	46	8,414
X . . .	1,306	356	111	4,722	834	188	229	139	768	387	190	56	9,286
XI . .	(h) 357	340	110	4,328	800	183	213	131	775	373	178	66	7,854
XII . .	1,091	333	105	4,080	828	170	218	128	694	387	175	50	8,259
1929 I . . .	1,470	357	118	4,561	837	...	225	143	774	...	183	47	

† Production des pays publiant des statistiques mensuelles dont la production moyenne mensuelle a été supérieure à 50 mille tonnes en 1913.

(a) Non compris le Luxembourg ; depuis 1918, sans l'Alsace-Lorraine ; depuis 1919, sans la Sarre ; depuis 1922, sans la Haute-Silésie polonaise. — (b) Depuis 1919, y compris l'Alsace-Lorraine, dont la production moyenne mensuelle pour l'année 1918 était : fonte 149,000 t., acier 122,500 t. — (c) Chiffres communiqués par le « Groupement des Industries sidérurgiques » du Luxembourg. — (d) Territoire actuel y compris la Haute-Silésie polonaise. — (e) Non compris la Haute-Silésie polonaise, dont la production moyenne mensuelle se montait pour les années 1920 et 1921 respectivement à : fonte : 30,000 et 32,000 tonnes métriques ; acier : 75,000 et 61,000 tonnes métriques. — (f) Chiffres de l' « Ekonomisk oversikt ». — (g) Etablissements ayant produit en 1927 94.68 % de la production totale du pays. — (h) Lock-out dans l'industrie métallurgique. — (i) Non compris moulages. — (j) Voir introduction. — * Voir page 78.

† Production of countries publishing monthly statements, the average monthly output of which was over 50 thousand tons in 1913.

(a) Excluding Luxemburg ; since 1918 excluding Alsace-Lorraine ; since 1919 excluding Saar ; since 1922 excluding Polish Upper Silesia. — (b) Since 1919 including Alsace-Lorraine, the average monthly production of which for 1918 amounted to : pig iron 149,000 t., steel 122,500 t. — (c) Figures communicated by the " Groupement des Industries sidérurgiques " of Luxemburg. — (d) Present territory, including Polish Upper Silesia. — (e) Excluding Polish Upper Silesia, the average monthly production of which for the years 1920-1921 amounted to : pig iron : 30,000 and 32,000 metric tons ; steel : 75,000 and 61,000 metric tons. — (f) Figures of the " Ekonomisk oversikt ". — (g) Establishments whose production in 1927 amounted to 94.68 % of the total production. — (h) Lock-out in the iron and steel trade. — (i) Excluding castings. — (j) See Introduction. — * See page 78.

IIe PARTIE. — COMMERCE et TRANSPORT. — TRADE and TRANSPORT. — Part II.

IMPORTATIONS ET EXPORTATIONS (en valeurs). IMPORTS AND EXPORTS (Values).

Tableau IV. — Importations, commerce spécial (sauf indication contraire), c.-à-d. pour la consommation intérieure — marchandises seulement.

Table IV. — Imports, special trade (unless otherwise stated), i.e., for domestic consumption — merchandise only.

(en milliers) (000's omitted)

Période Period	Afrique du Sud (Union) South Africa (Union of)		Algérie Algeria	Allemagne Germany	Argentine	Australie Australia	Autriche Austria	Belgique Belgium	Brésil Brazil	Bulgarie Bulgaria	Canada	Chili Chile
Moyennes mensuelles Monthly Average	Marchandises Merchandise	Or : Monnaies et lingots Gold : coin and bullion	Francs	Reichsmark	Pesos oro	£'s	Schilling	Francs	Milreis	Leva	Dollars	Pesos
	£'s											
		(b)	(k)	(e)		(g)	(h)	(i)	☓	(m)		
1913 . . .	3,365		55,609	(c) 897,474	41,352	6,355		386,384	83,958	15,775	54,917	82,377
1918 . . .	3,768		61,248		41,717	7,696			82,450	47,268	75,583	98,760
1919 . . .	3,889		113,129	2,698,000	54,648	7,813		436,357	111,188	80,328	78,417	96,861
1920 . . .	7,994		256,059	8,256,417	77,914	13,172	141,763	1,077,973	174,219	184,486	111,410	110,142
1921 . . .	4,447		149,219	(d) 9,815,963	62,461	8,222	141,570	849,617	140,820	243,424	66,616	91,959
1922 . . .	4,008		158.150	516,700	57,470	10,717	146,349	767,310	137,719	336,472	63,528	59,295
1923 . . .	4,577		212,105	512,477	72,369	11,436	204,537	1,099,347	188,930	426,987	75,253	82,326
1924 . . .	5,302		265,691	756,901	69,059	11,960	287,294	1,475,062	232,463	463,109	67,350	90,813
1925 . . .	5,459		293,743	978,700	73,071	12,350	236,088	1,488,378	281,403	606,958	74,189	100,689
1926 . . .	5,848		343,253	808,500	68,541	13,429	230,494	1,920,460	225,463	520,578	84,028	107,700
1927 . . .	5,867	101	364,560	1,150,100	71,400	13,212	257,374	2,422,921	272,787	510,745	90,593	89,415
1928 . . .	6,290	112	...	1,137,000	75,580	11,361	265,152	2,620,430	...	599,364	101.860	97,473
			(l)									
1928 I . .	6,423	107	372,502	1,357,010	78,946	12,409	239,442	2,350,380	296,152	438,177	79,506	99,722
II . .	5,848	80	372,502	1,247,045	73,689	11,714	259,733	2,573,317	288,527	571,220	86,007	78,339
III .	6,420	131	372,502	1,229,351	82,430	10,698	254,026	2,984,887	283,638	692,149	120,455	89,866
IV .	5,758	114	478 814	1,174,666	68,351	9,074	268,639	2,390,033	278,862	568,587	78,490	101,082
V . .	6,107	118	478,814	1,085,717	69,487	11,081	250,018	2,536,747	306,925	600,509	113,582	95,323
VI .	5,561	105	478,814	1,107,841	68,716	10,120	253,052	2,607,815	301,898	541,397	110,704	69,070
VII .	6,391	129	311,921	1,183 285	68,485	11,139	242,017	2,335,904	267,708	487,577	103,404	85,810
VIII	6,714	120	311,921	1,084,479	77,127	12,263	255,878	2,528,563	316,320	570,402	114,175	96,350
IX .	6,004	108	311,921	1,088,513	73,144	8,138	282,657	2,853,412	320,273	668,966	106,066	90,200
X .	7,218	82	...	1,213,321	83,969	14,772	273,845	2,861,274	326,682	635,825	112,341	116,110
XI .	6,463	131	...	1,173,329	81,300	12,937	288,513	2,646,689	336,463	664,709	102,967	133,089
XII .	6,582	122	...	1,100,870	81,350	11,986	310,319	2,776,140	...	592,242	94,621	114,710
1929 I . .	♁ 6,253	...	...	1,319,113	...	13,205	♁ 242,200	...	...	...	96,958	...

Tableau V. — Exportations, commerce spécial (sauf indication contraire), c.-à-d., produits indigènes — marchandises seulement.

Table V. — Exports, special trade (unless otherwise stated), i.e., of domestic produce — merchandise only.

(en milliers) (000's omitted)

	(a)		(k)	(e) (f)		(g)	(h)	(i)	☓	(m)		(j)
1913 . . .	2,294	3,132	41,764	(c) 841,436	43,263	6,070		302,882	81,814	7,778	36,333	99,078
1918 . . .	2,594	2,936	66,173		66,789	8,489			94,758	34,623	102,000	195,666
1919 . . .	4,219	3,973	140,902	838,083	85,913	11,501		191,077	181,560	46,021	103,416	79,251
1920 . . .	3,841	2,962	112,948	5,785,100	87,007	10,083	77,654	737,675	146,034	136,917	106,055	197,880
1921 . . .	2,234	2,871	113,801	(d) 8,299,713	55,927	9,930	75,347	605,408	142,477	184,777	66,892	110,940
1922 . . .	2,476	2,443	113,668	330,833	56,334	9,288	91,976	517,508	194,340	360,810	73,697	84,648
1923 . . .	3,031	3,249	154,301	508,527	64,280	9,363	116,760	807,718	274,753	294,761	84,561	135,780
1924 . . .	3,148	3,350	183,824	545,971	84,283	13,075	164,174	1,151,126	321,963	408,519	88,171	151,494
1925 . . .	3,794	3,434	209,848	744.200	72,327	11,672	160,240	1,228,662	335,164	470,206	105,916	156,564
1926 . . .	3,321	3,553	334,582	827,500	66,015	10,801	141,930	1,661,198	265,880	468,133	105,715	137,900
1927 . . .	3,995	3,741	293,502	864,600	84,110	11,490	169,732	2,218,975	303,677	552,262	101,528	140,805
1928 . . .	3,987	3,717	...	982,100	85,250	11,069	183,732	2,505,935	...	531,618	112,479	163,799
			(l)									
1928 I . .	5,219	2,737	302,727	861,866	105,432	12,024	142,747	1,945,846	326,403	581,427	82,564	157,515
II . .	4,746	4,469	302,727	942,019	102,826	14,792	196,311	2,584,435	304,360	428,303	88,565	185,057
III .	4,531	3,892	302,727	1,021,214	105,982	15,365	189,089	2,732,431	341,098	415,397	106,975	192,784
IV .	3,218	3,797	337,412	920,433	90,394	8,206	182,381	2,158,396	315,628	450,688	58,975	192,498
V . .	2,766	3,681	337,412	893,931	78,042	8,781	174,812	2,363,105	370,015	446,691	118,021	140,659
VI .	2,309	4,429	337,412	890,250	94,678	8,099	185,290	2,456,978	320,685	370,547	107,121	120,670
VII .	2,862	3,612	266,893	913,781	81,679	7,511	162,359	2,395,636	327,268	487,577	125,531	137,590
VIII	3,904	4,703	266,893	1,025,469	80,964	6,825	175,134	2,297,883	319,605	731,204	112,493	143,050
IX .	3,511	3,255	266,893	1,058,190	69,047	7,594	197,856	2,316,496	313,973	563,503	109,828	127,200
X .	4,074	2,722	...	949,314	69,781	12,754	204,584	2,914,030	388,261	569.935	141,816	171,140
XI .	5,690	4,259	...	939,786	72,154	15,955	190,225	2,550,782	294,739	655,297	167,014	181,378
XII .	5,898	2,641	...	978,364	63,021	14,916	200,542	3,355,204	...	534,924	130,847	216,445
1 929 I . .	♁ 3,297	♁ 3,509	...	1,104,928	...	13,206	♁ 133,800	...	...	...	94,942	...

♁ Chiffre provisoire. — ☓ Commerce général. — (a) Y compris l'approvisionnement des navires. — (b) Lingots seulement. — (c) Y compris le Luxembourg. — (d) Moyenne de huit mois. — (e) Jusqu'en 1921, marks. — (f) En 1919 livraisons pour réparations y comprises; depuis cette date, non comprises: moyennes mensuelles, 1925, 43,369; 1926, 52,567; 1927, 48,203 milliers de Reichsmark. — (g) De 1918 à 1926, année fiscale commençant le 1er juillet. — (h) Jusqu'à fin 1922, couronnes-or. Depuis 1925, nouvelle méthode d'évaluation. — (i) A partir de mai 1922, les chiffres se réfèrent à l' « Union économique Belgo-Luxembourgeoise ». — (j) Y compris monnaies et lingots. — (k) Voir introduction. — (l) Moyenne mensuelle pour le trimestre. — (m) Y compris lingots.

♁ Provisional figure. — ☓ General trade. — (a) Including ships' stores. — (b) Bullion only. — (c) Including Luxemburg. — (d) Average of eight months. — (e) Until 1921, mark. — (f) In 1919 including reparation deliveries. Since that date excluding them: monthly averages, 1925, 43.369; 1926, 52,567; 1927, 48,203 thousand Reichsmark. — (g) From 1918 to 1926, fiscal year beginning on 1st July. — (h) Until end 1922 gold crowns. System of valuation changed at beginning of 1925. — (i) Since May 1922, figures refer to " Union économique Belgo-Luxembourgeoise ". — (j) Including coin and bullion. — (k) See introduction. — (l) Average for the quarter. — (m) Including bullion.

Tableau IV *(suite)*. — **Importations, commerce spécial (sauf indication contraire), c.-à-d., pour la consommation intérieure — marchandises seulement.**

Table IV *(continued)*. — **Imports, special trade (unless otherwise stated), i.e., for domestic consumption — merchandise only.**

(en milliers) (000's omitted)

Période Period	Danemark Denmark	Dantzig Danzig	Egypte Egypt	Espagne Spain	Estonie Estonia	Etats-Unis United States	Finlande Finland	France	Grèce Greece	Haïti	Hongrie Hungary
Moyennes mensuelles Monthly Average	Kroner	Danzig gulden	£. E.	Pesetas	Ekr.	Dollars	Markka	Francs	Drachmae	Gourdes *(h)*	Pengö
		(a)		*(b)*	*(c)*		*(d) (j)*	*(e)*	*(f)*	*(i)*	
1913 . . .	64,785		2,271	108,838		147,932	41,286	701,778	*(g)* 14,828		
1918 . . .	75,851		4,147	49,150		245,961	42,051	1,858,865	61,159	4,242	
1919 . . .	199,471		3,591	74,973	65,204	318,974	209,159	2,983,272	129,348	7,132	
1920 . . .	245,277		8,213	118,475	116,265	425,152	302,207	4,158,741	181,461	11,416	40,342
1921 . . .	129,058		4,109	236,279	373,551	213,072	298,806	1,896,268	147,032	4,982	50,332
1922 . . .	121,322		3,382	225,023	465,785	256,148	330,821	2,022,922	264,147	5,146	52,141
1923 . . .	158,949	24,968	3,643	243,600	777,690	310,981	383,358	2,738,296	502,946	5,899	40,889
1924 . . .	184,874	46,008	4,086	245,429	683,684	297,926	392,956	3,346,901	671,149	6,123	67,938
1925 . . .	161,382	39,035	4,678	187,027	8,046	348,018	459,959	3,712,700	850,794	8,432	71,502
1926 . . .	127,319	25,499	4,199	178,994	7,964	367,340	472,309	4,968,923	833,745	7,855	79,338
1927 . . .	131,508	40,607	3,896	214,675	8,035	346,924	532,157	4,420,823	1,050,162	6,563	95,566
1928 . . .	135,205	50,840	4,123	...	10,948	339,947	667,654	4,454,022	1,040,677	8,882	98,800
1928 I . .	140,043	42,686	4,140	...	8,541	341,112	512,097	4,123,922	1,124,576	8,167	85,000
II. .	124,456	46,830	3,612	...	7,167	342,018	528,634	4,320,805	973,461	8,417	96,200
III .	145,113	63,256	3,697	...	11,217	371,649	651,145	4,525,495	1,205,709	9,329	107,800
IV .	132,325	54,768	4,348	...	10,567	326,929	601,792	4,604,248	1,014,030	8,230	94,300
V. .	130,902	61,039	4,055	...	10,465	348,404	766,476	4,051,553	1,080,429	7,870	92,100
VI .	129,701	57,781	3,715	...	11,504	316,703	693,338	4,701,036	938,335	7,276	91,200
VII .	133,640	41,958	3,469	...	10,763	322,837	576,796	4,048,506	973,902	7,165	85,800
VIII	145,103	45,900	3,755	...	12,817	352,639	714,794	4,164,142	813,921	8,675	96,700
IX .	138,118	48,564	4,352	...	11,733	324,928	762,627	4,229,188	899,548	8,504	104,100
X. .	140,745	57,320	4,838	...	14,108	367,647	885,281	4,730,519	1,192,630	12,092	116,100
XI .	125,739	51,474	4,872	...	12,613	328,525	735,051	4,735,939	1,244,357	11,057	112,000
XII .	135,133	38,505	4,623	...	9,917	339,142	586,127	5,212,912	1,027,224	9,800	104,100
1929 I . .	121,251	...	4,665	...	11,175	♁ 371,000	504,454	5,173,343	1,088,723	...	85,500

Tableau V *(suite)*. — **Exportations, commerce spécial (sauf indication contraire), c.-à-d., produits indigènes — marchandises seulement.**

Table V *(continued)*. — **Exports, special trade (unless otherwise stated). i.e., of domestic produce — merchandise only.**

(en milliers) (000's omitted)

		(a)		*(b)*	*(c)*		*(d) (j)*	*(e)*	*(f)*	*(i)*	
1913 . . .	53,113		2,626	88,136		204,024	33,733	573,351	*(g)* 9,917		
1918 . . .	59,208		3.776	83,303		503,990	18,904	393,561	24,738	3,226	
1919 . . .	61,667		6,319	108,693	32,447	645,818	73,367	989,967	63,685	10,318	
1920 . . .	132,589		7,119	84,180	102,365	673,373	243,868	2,241,245	57,193	9,009	15,883
1921 . . .	117,518		3,029	130,581	190,553	364,911	282,453	1,647,709	78,679	2,746	24,545
1922 . . .	97,997		4,059	109,555	400,965	313,758	372,302	1,781,579	207,427	4,463	31,911
1923 . . .	128,217	31,988	4,863	127,145	475,996	340,893	366,041	2,572,236	212,093	6,080	32,682
1924 . . .	164,671	48,657	5,472	149,209	655,483	374,804	414,217	3,530,743	273,081	5,907	55,584
1925 . . .	149,067	30,382	4,928	132,054	8,054	401,560	464,459	3,882,676	378,447	8,085	67,672
1926 . . .	117,131	38,872	3,435	133,721	8,020	392,643	469,712	4,936.893	452,479	8,437	72,477
1927 . . .	120,546	34,407	3,977	157,267	8,815	396,572	527,031	4,577,063	503.118	6,375	66,706
1928 . . .	128,415	27,152	4,584	...	10,592	420,537	520,272	4,278,900	523,506	8,978	68,300
1928 I . .	114,384	32,692	4,765	...	8,204	401,913	228,987	4,016,537	732,308	12,730	54,200
II. .	115,916	28,492	3,989	...	7,437	362,612	234,076	4,423,363	462,893	15,798	60,500
III .	133,761	27,912	4,314	...	7,886	409,961	280,531	4,318,909	320,180	17,032	73,100
IV .	120,322	25,396	4,868	...	8,233	356,057	239,316	4,291,078	508,009	11,392	59,100
V. .	130,886	22,282	4,537	...	11,570	413,829	489,915	3,985,452	299,340	8,728	61,900
VI .	128,965	24,227	4,061	...	13,144	380,305	529,275	4,214,438	237,052	6,165	59,100
VII .	122,593	18,903	3,870	...	14,303	371,471	752,789	3,940,916	262,213	4,425	57,500
VIII	136,005	22,511	3,326	...	13,465	371,428	825,407	4,170,011	292,771	2,654	75,100
IX .	133,109	23,938	2,505	...	12,169	414,977	801,948	4,190,539	436,188	2,443	71,900
X. .	132,963	29,882	5,542	...	12,208	544,022	740,234	4,448,456	680,661	7,829	80,500
XI .	136,385	36,774	7,312	...	9,532	538,324	625,290	4,614,005	865,770	9,261	82,600
XII .	134,511	32.821	5,921	...	8,995	475,602	495,461	4,733,095	1,184,690	9,278	83,600
1929 I . .	118,034	...	5,483	...	7,900	♁ 491,000	309,660	3,701,892	1,037,058	...	55,300

♁ Chiffre provisoire. — (*a*) Commerce maritime général à l'exclusion du transit direct (Gesamtelgenhandel). — (*b*) Depuis 1922, pesetas or. — (*c*) Y compris lingots Jusqu'à fin 1924, Eesti mark (100 Emk. papier = 1 Ekr.) — (*d*) Y compris lingots. — (*e*) Depuis 1927, valeurs déclarées. — (*f*) Calendrier Julien jusqu'en février 1923. — (*g*) Vieille Grèce seulement. — (*h*) 5 gourdes = 1 dollar E. U. — (*i*) Jusqu'en 1927, année fiscale finissant le 30 septembre. — (*j*) Voir introductiion.

♁ Provisional figure. — (*a*) General sea-borne trade excluding direct transit (Gesamteigenhandel). — (*b*) Since 1922 gold pesetas. — (*c*) Including bullion. Until end 1924 Eesti mark (100 paper Emk. = 1 Ekr.). — (*d*) Including bullion. — (*e*) Since 1927, declared values. — (*f*) Until February 1923 Julian Calendar. — *g*) Old Greece only. — (*h*) 5 gourdes = 1 dollar U. S. A. — (*i*) Until 1927, fiscal year ending September 30th. — (*j*) See introduction.

Tableau IV *(suite)*. — Importations, commerce spécial (sauf indication contraire), c.-à-d., pour la consommation intérieure — marchandises seulement.

Table IV *(continued)*. — Imports, special trade (unless otherwise stated), i.e., for domestic consumption — merchandise only.

(en milliers) (000's omitted)

Période Period	Indes anglaises British India	Irlande (Et. libre) Irish Free State	Italie Italy	Japon Japan	Lettonie Latvia	Lithuanie Lithuania	Mexique Mexico	Norvège Norway	Nouvelle-Zélande New Zealand	Palestine	Pays-Bas Netherlands	Pérou Peru
Moyennes mensuelles Monthly Average	Rupees	£'s	Lire	Yen	Lats	Litas	Pesos	Kroner	£'s	£. P.	Guiden	Libras
	(a)		(b)		(c)	(d)	(i)				(e)	
1913 . . .	152,725		303,803	60,474				45,052	1,785		325,231	497
1918 . . .	137,704		1,336,556	135,721			23,018	104,129	1,966		50,696	803
1919 . . .	152,770		1,385,278	177,113			19,753	211,749	2,475		35,478	992
1920 . . .	258,929		2,235,135	191,179	8,021	6,026	33,057	247,628	5,062	462	277,976	1,471
1921 . . .	230,749		1,410,498	132,481	6,145	7,944	41,097	119,241	3,461	502	186,685	1,389
1922 . . .	199,589		1,313,731	154,079	8,870	6,240	25,708	107,667	2,817	468	168,967	883
1923 . . .	184,973		1,432,431	161,976	17,655	13,052	26,259	110,336	3,566	392	167,435	1,162
1924 . . .	196,493	5,632	1,615,056	200,605	21,325	17,211	26,781	126,047	3,995	438	196,961	1,481
1925 . . .	180,899	5,162	2,183,374	207,223	23,380	21,059	32,583	113,281	4,308	615	204,583	1,514
1926 . . .	196,673	5,043	2,156,571	192,101	21,693	20,063	31,772	90,013	4,074	535	203,496	1,620
1927 . . .	206,853	5,012	1,697,900	174,883	20,832	22,141	28,866	80,621	3,655	495	212,405	1,614
1928 . . .	207,275	4,889	1,836,746	177,792	25,674	24,258	...	83,349	3,674	552	223,659	...
1928 I . .	222,767	4,016	1,560,163	186,613	20,691	19,320	24,323	66,202	3,698	538	216,279	1,499
II . .	199,696	4,941	1,708,103	194,512	15,044	21,931	26,526	83,250	3,497	382	217,771	1,363
III . .	220,008	5,703	1,818,403	216,055	24,962	31,097	30,569	98,118	4,201	641	247,182	1,481
IV . .	217,716	4,814	1,922,470	184,056	23,226	24,511	29,313	74,801	2,572	483	210,729	(f) 1,503
V . .	208,090	4,601	1,971,521	197,210	22,373	27,218	31,959	87,074	3,352	520	219,619	(f) 1,523
VI . .	187,221	5,082	h) 2,126,170	166,381	23,648	24,481	30,154	85,264	3,093	454	231,607	(f) 1,345
VII .	190,124	5,105	1,740,144	158,631	25,132	21,419	29,866	66,024	3,580	485	211,371	(f) 1,263
VIII .	205,775	4,816	1,551,654	150,894	31,272	25,716	31,725	89,149	4,241	609	223,959	(f) 1,423
IX . .	209,385	5,057	1,616,533	153,508	32,479	25,606	...	82,273	4,070	572	239,637	(f) 1,298
X . .	216,686	g) 5,401	1,812,527	166,526	31,753	25,556	...	101,188	3,612	678	233,697	(f) 1,433
XI . .	232,562	g) 4,602	1,857,981	161,700	31,907	24,695	...	79,433	‡ 4,748	596	222,307	(f) 1,412
XII .	186,386	g) 4,547	h) 2,355,279	197,420	25,600	19,541	...	87,414	‡ 3,423	662	209,747	...
1929 I . . .	...	g) 4,719	1,801,220	232,819	...	20,320	...	72,798	‡ 4,319	...	233,251	...

Tableau V *(suite)*. — Exportations, commerce spécial (sauf indication contraire), c.-à-d., produits indigènes — marchandises seulement.

Table V *(continued)*. — Exports, special trade (unless otherwise stated), i.e., of domestic produce — merchandise only.

(en milliers) (000's omitted)

	(a)		(b)		(c)	(d)	(i)				(e)	
1913 . . .	200,993		209,303	52,393				31,743	1,751		255,453	756
1918 . . .	203,534		278,726	160,218			31,297	62,669	2,310		31,768	1,664
1919 . . .	241,519		505,479	170,897			32,816	61,611	4,322		117,609	2,241
1920 . . .	233,261		981,177	158,864	5,193	4,600	71,258	98,753	3,718	113	141,791	2,929
1921 . . .	180,741		689,881	102,371	2,443	4,801	63,069	50,439	3,578	121	114,133	1,376
1922 . . .	233,252		775,198	133,007	8,435	6,408	53,629	63,789	3,425	91	101,769	1,547
1923 . . .	273,729		924,418	117,436	13,498	12,233	47,373	67,675	3,718	98	108,602	1,985
1924 . . .	308,807	4,190	1,197,746	146,741	14,137	22,215	51,226	86,794	4,275	103	138,388	2,057
1925 . . .	330,960	3,615	1,522,855	184,968	14,963	20,226	56,874	85,762	4,499	111	150,641	1,783
1926 . . .	268,689	3,432	1,555,377	164,371	15,709	21,108	57,648	66,575	3,648	109	145,765	1,973
1927 . . .	265,459	3,681	1,302,662	159,313	18,437	20,494	52,282	56,300	3,916	158	158,309	2,589
1928 . . .	275,346	3,779	1,210,589	159,095	21,560	21,407	...	55,794	4,609	124	165,515	...
1928 I . .	291,564	3,076	1,032,315	139,012	17,450	27,405	50,244	48,455	7,516	212	139,509	2,587
II . .	282,721	3,014	1,206,363	154,287	22,910	21,642	50,904	57,760	7,724	213	151,695	1,572
III . .	311,634	3,066	1,169,886	161,730	20,546	18,121	61,407	70,724	7,556	215	173,308	2,169
IV . .	250,977	2,962	1,072,926	155,790	17,053	14,607	52,873	46,977	6,293	111	152,031	(f) 1,897
V . .	292,135	3,513	1,104,387	160,156	20,190	17,361	52,798	53,391	4,213	58	169,336	(f) 2,475
VI . .	277,418	4,225	h) 1,410,465	137,726	22,205	19,267	44,629	53,459	3,149	76	147,859	(f) 2,379
VII .	263,867	3,969	1,001,190	156,496	22,738	19,861	41,535	50,971	3,220	92	160,526	(f) 3,597
VIII .	262,541	4,011	1,115,252	184,080	26,947	22,216	40,347	62,154	1,886	83	187,627	(f) 3,100
IX . .	244,418	4,572	1,157,195	166,230	25,573	22,399	...	59,272	2,472	78	189,922	(f) 3,285
X . .	287,575	g) 4,753	1,299,512	175,485	23,290	25,752	...	59,504	2,671	99	179,984	(f) 2,968
XI . .	277,475	g) 4,472	1,322,297	149,747	22,553	25,017	...	54,677	‡ 3,190	111	169,630	(f) 2,630
XII .	262,628	g) 3,711	h) 1,635,282	168,408	17,260	23,234	...	52,280	‡ 5,371	141	164,758	...
1929 I. . .	...	g) 3,149	1,039,245	173,662	...	23,194	...	59,882	‡ 8,388	...	152,192	...

† Chiffre provisoire. — ‡ Commerce général. — (a) Commerce maritime seulement, y compris les marchandises du Gouvernement ; non compris le Trésor. — (b) Depuis 1922, valeurs déclarées. — (c) Y compris lingots et depuis 1924 également espèces. — (d) Depuis 1924, y compris lingots et espèces. — (e) En 1913 valeurs officielles ; depuis 1918, valeurs déclarées. — (f) Commerce maritime seulement. — (g) Non compris les colis postaux. — (h) Y compris les colis postaux pour le semestre. — (i) Voir Introduction.

† Provisional figure. — ‡ General Trade. — (a) Sea-borne trade only ; including Government stores ; excluding Treasure. — (b) Since 1922 declared values. — (c) Including bullion and since 1924 also specie. — (d) Since 1924, including bullion and specie. — (e) In 1913 official values, since 1918 declared values. — (f) Sea-borne trade only. — (g) Excluding parcel post. — (h) Including parcel post for the half year. — (i) See introduction.

Tableau IV *(fin)*. — **Importations, commerce spécial (sauf indication contraire), c.-à-d., pour la consommation intérieure — marchandises seulement.**

Table IV *(concluded)*. — **Imports, special trade (unless otherwise stated), i.e., for domestic consumption — merchandise only.**

(en milliers) (000's omitted)

Période Period	Pologne Poland	Portugal	Roumanie Roumania	Royaume-Uni United Kingdom	Russie U. R. S. S. Russia U. S. S. R.	S. H. S.	Siam	Suède Sweden	Suisse Switzerland	Syrie et Liban Syria and Lebanon	Tchécoslovaquie Czechoslovakia	Uruguay
Moyennes mensuelles Monthly Average	Zloty	Escudos	Lei	£'s	Roubles-or Gold Rbl.	Dinars	Bahts	Kronor	Francs	Piastres Syr. (i)	Koruna	Pesos
	(a)			(c)	(d)	(f)	(g)		(h)	☒		(j)
1913 . .		7,415	49,140	54,931	114,503		7,233	70,545	159,985			4,196
1918 . .		14,867		107,100	21,772		8,163	102,776	200,122			3,128
1919 . .		19,119	313,522	121,784	6,884	248,506	10,652	211,165	294,449		546,000	3,600
1920 . .		57,583	581,682	142,491	3,100	288,818	11,645	276,176	353,568		1,948,325	4,216
1921 . .		77,719	1,012.093	81,548	(e) 17,700	343,508	10,441	104,893	191,357		1,854,870	3,310
1922 . .	f 121,167	104,319	1,027,101	74,950	(e) 22,543	536,823	10,457	92,847	159,539		1,054,183	3,591
1923 . .	f 160,028	191,660	1,626,175	81,474	(e) 12,062	692,470	10,557	107,877	186,923		851,787	(k) 4,592
1924 . .	211,875	246,517	2,182,680	94,789	18,311	685,145	11,993	118,708	208,706	331,931	1,320,931	5,244
1925 . .	229,589	207,053	2,492,687	97,223	61,445	729,407	12,376	120,535	219,427	406,499	1,466,868	6,113
1926 . .	128,242	195,223	3,093,974	92,989	50,941	635,982	13,088	124,151	201,209	527,975	1,272,710	6,176
1927 . .	240,998	221,851	h 2,785,712	91,282	54,375	607,191	13,924	132,030	213,650	109,345	1,495,624	6,825
1928 . .	280,180	...	...	89,716	69,276	659,078	12,445	142,507	228,723	...	1,597,213	...
			♁							(m)		
1928 I .	271,163	...	2,564,034	90,082	58,091	591,927	13,353	122,090	219,683	102,967	1,314,148	7,432
II .	270,385	...	2,520,661	87,183	62,133	621,660	14,642	127,198	222,918	102,967	1,490,066	(o) 7,132
III	372,232	...	3,119,953	99,243	70,692	701,061	16,693	140,749	244,031	102,967	1,783,708	(o) 7,132
IV	265,625	...	2,590,477	85,841	66,468	657,906	11,739	135,745	213,461	108,216	1,472,376	9,713
V .	296,470	...	2,997,708	87,591	85,405	659,480	12,330	153,860	222,944	108,216	1,558,442	7,196
VI	289,662	...	2,618,507	87,898	72,670	590,306	12,851	143,884	211,014	108,216	1,387,044	7,903
VII	288,195	...	2,627,305	87,015	87,256	619,510	9,172	127,374	214,431	96,375	1,661,528	7,579
VIII	258,794	...	2,617,520	88,944	♁ 95,400	645,407	11,542	151,684	224,879	96,375	1,296,903	7,532
IX	272,784	...	2,654,288	80,826	♁ 60,500	713,892	10,290	152,184	218,195	96,375	1,641,065	7,322
X	277,300	...	3,024,040	93,757	♁ 57,300	778,880	11,821	157,984	262,789	...	1,852,769	...
XI	261,084	...	2,687,412	96,023	♁ 61,600	706,796	12,975	166,336	243,139	...	1,796,808	...
XII	238,396	...	...	92,373	♁ 52,800	622,113	11,935	130,990	248,498	...	1,911,676	...
1929 I .	294,042	167,384	...	106,253	...	...	...	122,521	*212,128	...	1,699,060	...

Tableau V *(fin)*. — **Exportations, commerce spécial (sauf indication contraire), c.-à-d., produits indigènes —marchandises seulement.**

Table V *(concluded)*. — **Exports, special trade (unless otherwise stated), i.e., of domestic produce — merchandise only.**

(en milliers) (000's omitted)

	(a)			(c)	(d)	(f)	(g)		(h)	☒		(l)
1913 . .		2,941	55,892	43,771	126,678		9,539	68,112	114,700			5,708
1918 . .		6,954		41,785	6,223		12,998	112,536	163,598			9,671
1919 . .		8,915	8,699	66,553	4	57,237	13,754	131,308	274,841		443.340	12,271
1920 . .		18,513	287,321	111,206	90	110,051	4,971	189,858	273,092		2,297,380	6,729
1921 . .		18,709	682,051	58,617	1,683	205,062	13,245	91,439	178,345		2,252,053	5,855
1922 . .	f) 93,904	36,975	1,169,936	59,959	6,802	307,597	12,088	96,143	146,798		1,489,385	6,452
1923 . .	f 171,366	57.021	2,047,953	63,938	17,152	670,737	13,473	95,175	146,684		1,037,463	8,383
1924 . .	181,437	79,082	2,318,633	66,747	25,225	794,898	13,131	105,079	172,511	141,639	1,414,677	8,903
1925 . .	182,325	71,840	2,427,235	64,448	46,782	742,045	15,571	113,318	169,895	191,330	1,565,367	8,238
1926 . .	187,192	61,364	3,185,293	54,421	52,736	651,515	15,729	118,293	153,041	227,006	1,479,117	7,859
1927 . .	209,562	60,248	h 3,141,931	59,090	52,895	533,346	18,969	134,715	168,604	45,774	1,676,922	8,035
1928 . .	208,999	...	...	60,286	54,775	537,058	18,078	130,578	177,870	...	1,765,763	...
			♁ (b)							(m)		
1928 I .	218,414	...	1,627,243	50,743	43,784	430,299	21,411	83,334	153,529	39,689	1,546,665	12,138
II .	197,823	...	1,645,499	57,236	41,552	438,963	20,741	81,352	173,617	39,689	1,483,538	o) 11,460
III	208,415	...	2,821,825	64,958	50,158	503,217	20,185	90,964	190,770	39.689	1,867,370	o) 11,460
IV	184,521	...	1,975,219	55,268	45,347	428,538	19,749	87,462	167,788	33,612	1,664,693	7,823
V .	201,775	...	2,386,689	58,554	50,411	431,660	18,848	134,760	172,382	33,612	1,581,181	7,849
VI	191,962	...	2,220 911	59,472	60,122	454,360	16,652	145,630	162,265	33,612	1,626,709	6,435
VII	201,522	...	1,798,577	60,885	62,323	493,814	15,363	138,584	167,829	49,542	1,560,707	5,736
VIII	196,333	...	2,592,143	62,217	♁ 62,200	693,801	16,806	148,701	167,895	49,542	1,769,390	5,335
IX	204,344	...	2,483,992	56,620	♁ 54,800	692,293	17,044	158,105	182,628	49,542	1,824,589	4,351
X	238,695	...	2,871,559	64,313	♁ 67,100	666,068	18,113	165,569	206,234	...	2,077,865	5,415
XI	255,113	...	2,529,541	63,767	♁ 46,700	642,347	15,166	165,194	197,338	...	2,029,379	...
XII	209,173	...	...	60,394	♁ 72,800	569,339	16,856	167,280	192,161	...	2,153,762	...
1929 I .	215,834	63,704	...	66,880	...	...	...	109,414	*153,892	...	1,403,061	...

♁ Chiffre provisoire. — ☒ Commerce général. — (a) Les chiffres se rapportent aux territoires de la Pologne et de la ville libre de Dantzig. — (b) Articles principaux. Y compris taxe « Vamale » (taxe douanière sur les exportations, les commissions, etc.). — (c) Depuis le 1er avril 1923, y compris le commerce de la Grande-Bretagne et de l'Irlande septentrionale avec l'Etat libre d'Irlande et non compris le commerce extérieur de l'Etat libre d'Irlande. — (d) Jusqu'à XII/1924, chiffres calculés sur la base des prix de 1913 ; depuis 1925, d'après évaluations courantes. Depuis 1917, les chiffres se rapportent seulement au commerce à travers les frontières européennes. — (e) Non compris les marchandises pour secours aux affamés. — (f) Y compris lingots et espèces. — (g) Bangkok seulement. Jusqu'à 1927, année fiscale commençant le 1er avril. — (h) Y compris lingots. — (i) 5 Piastres syriennes = 1 fr. français ancien. Depuis janvier 1927, Piastres syriennes or. — (j) « Valores officiales ». — (k) Moyenne de onze mois. — (l) « Valores efectivos ». — (m) Moyenne mensuelle pour le trimestre. — (o) Moyenne de deux mois. — * Voir page 78.

♁ Provisional figure. — ☒ General Trade. — (a) Figures refer to the territories of Poland and the Free City of Danzig. — (b) Principal articles. Including tax " Vamale " (Export Customs duties, commissions taxes, etc.). — (c) Since 1st April 1923, including trade of Great Britain and Northern Ireland with Irish Free State, and excluding direct foreign trade of Irish Free State. — (d) Until XII/1924, 1913 valuations ; since 1925 current valuations. Figures since 1917 relate only to the trade across the European frontiers. — (e) Excluding famine relief goods. — (f) Including bullion and specie. — (g) Bangkok only. Until 1927 fiscal year beginning 1st April. — (h) Including bullion. — (i) 5 Syrian Piastres = 1 old French franc. Since January 1927 Syrian Gold Piastres. — (j) " Valores officiales ". — (k) Average of eleven months. — (l) " Valores efectivos ". — (m) Monthly average for quarter. — (o) Average of two months. — * See page 78.

IMPORTATIONS ET EXPORTATIONS (en poids). IMPORTS AND EXPORTS (weight).

Tableau VI. — Importations, commerce spécial (sauf indication contraire), c.-à-d., pour la consommation intérieure — marchandises seulement.

Table VI. — Imports, special trade (unless otherwise stated), i.e., for domestic consumption — merchandise only.

(en milliers de tonnes métriques) (in thousands of metric tons)

Période Period Moyennes mensuelles Monthly Average	Allemagne Germany	Argentine	Autriche Austria	Belgique Belgium	Brésil Brazil	Bulgarie Bulgaria	Dantzig Danzig	Estonie Estonia	Finlande Finland	France	Grèce Greece	Hongrie Hungary
			(c)	(d)	(e)		(f)	(g)			(h)	(i)
1913	(a) 6,069	844		2,721	494	33	103			3,685	● 84	
1918		219			145	40	6			2,446	29	
1919		321		397	232	7	35			3,204	57	
1920	1,570	460	510	1,112	273	11	156	7		4,211	86	49
1921	(b) 2,175	476	686	1,472	215	15	110	13		3,339	86	195
1922	3,822	575	691	1,751	272	23	39	26		4,285	90	283
1923	3,890	670	642	2,217	298	29	60	29		4,572	112	314
1924	3,216	799	746	2,784	369	32	74	29	156	4,716	150	376
1925	4,331	832	687	2,772	414	34	65	31	165	3,954	175	373
1926	3,606	835	689	2,859	412	28	52	33	183	3,783	156	461
1927	5,674	...	728	3,172	457	26	124	31	237	4,114	190	523
1928	5,498	...	753	3,293	...	30	141	39	302	4,092	197	553
1928 I	5,548		766	2,993	539	17	105	31	105	3,519	179	484
II	5,181		692	3,065	570	18	125	24	154	3,653	172	432
III . . .	5,645		696	3,401	448	26	155	30	149	4,086	222	509
IV . . .	5,153		653	3,083	503	27	140	34	192	4,328	185	447
V	4,809		638	3,164	416	31	186	38	378	4,161	204	484
VI . . .	5,445		704	3,269	477	29	183	34	382	4,153	202	560
VII . . .	6,005		661	3,117	413	34	127	43	302	3,926	215	582
VIII. . .	6,013		725	3,099	461	38	107	48	369	4,238	163	590
IX . . .	5,982		842	3,578	468	37	140	35	429	4,234	161	623
X	6,229		899	3,726	521	37	156	55	483	4,355	227	694
XI . . .	5,423		897	3,523	494	39	122	54	406	4,212	217	683
XII . . .	4,547		861	3,491	...	28	147	43	279	4,240	213	554
1929 I	5,333		...	...	...	...	...	35	155	4,316	219	...

Tableau VII. — Exportations, commerce spécial (sauf indication contraire), c.-à-d., produits indigènes — marchandises seulement.

Table VII. — Exports, special trade (unless otherwise stated), i.e., of domestic produce — merchandise only.

(en milliers de tonnes métriques) (in thousands of metric tons)

			(c)	(d)	(e)		(f)	(g)			(h)	(i)
	(j)											
1913	(a) 6,143	986		1,740	115	34	73			1,840	● 50	
1918		550			148	5	9			310	13	
1919		759		576	159	2	6			464	31	
1920	1,651	1,076	115	884	175	15	22	11		1,071	35	44
1921	(b) 1,714	674	129	1,438	160	24	32	10		1,336	28	71
1922	1,804	847	179	1,360	177	32	42	26		1,887	37	87
1923	1,062	911	184	1,415	186	28	97	23		2,076	36	101
1924	1,325	1,200	214	1,697	153	33	144	31	397	2,449	34	141
1925	3,193	843	270	1,744	160	27	180	31	428	2,532	47	182
1926	5,061	1,023	269	1,934	155	33	462	37	445	2,712	45	216
1927	3,912	1,562	326	2,019	168	39	502	44	522	3,166	53	169
1928	3,754	...	391	2,214	...	31	321	49	499	3,423	54	175
1928 I	3,573	1,618	309	1,592	151	28	379	15	90	3,001	53	108
II. . . .	3,639	1,584	398	2,110	157	18	283	14	170	3,590	36	119
III . . .	3,978	1,556	425	2,464	169	24	221	18	110	3,314	51	160
IV . . .	3,685	1,439	411	1,975	167	20	233	28	90	3,442	46	142
V	3,379	1,250	414	2,341	197	17	246	66	390	3,262	40	152
VI . . .	3,353	1,789	423	2,385	177	15	265	76	607	3,576	47	141
VII . . .	3,678	1,525	407	2,352	161	27	195	71	919	3,367	45	161
VIII. . .	4,139	1,482	396	2,126	185	62	288	85	964	3,738	56	227
IX . . .	4,069	1,228	375	2,154	153	43	371	63	942	3,846	62	218
X	3,965	♁ (k) 1,164	397	2,400	221	38	479	67	772	3,329	74	248
XI . . .	4,169	♁ (k) 1,164	388	2,041	167	38	503	46	579	3,353	77	222
XII . . .	3,713	...	325	2,633	...	31	394	43	356	3,262	59	200
1929 I	5,012	...	...	...	...	...	...	21	151	3,006	53	...

♁ Chiffre provisoire. — ● 1914. — (a) Y compris le Luxembourg. — (b) Moyenne de huit mois. — (c) Depuis 1922, y compris l'évaluation du poids de quelques articles dont le nombre ou le cubage seul était indiqué. — (d) A partir de mai 1922 les chiffres se réfèrent à l' « Union Economique Belgo-Luxembourgeoise ». — (e) Commerce général. Poids brut. — (f) Commerce maritime général ; à partir de janvier 1923 « Gesamteigenhandel », non compris le transit direct. — (g) Depuis 1922, non compris bétail et navires. — (h) Calendrier Julien jusqu'en février 1923. Non compris les articles indiqués par pièces. — (i) Non compris bétail et articles indiqués par pièces. — (j) Non compris les livraisons pour réparations : 1925, moyenne mensuelle, 1,128 ; 1926, 1,220 ; 1927, 1,119 milliers tonnes métriques. — (k) Moyenne de deux mois.

♁ Provisional figure. — ● 1914. — (a) Including Luxemburg. — (b) Average of eight months. — (c) Since 1922 including assessed weight of a few articles entered by number or cubic metre only. — (d) Since May 1922 figures refer to " Union économique Belgo-Luxembourgeoise ". — (e) General trade. Gross weight. — (f) General sea-borne trade ; since January 1923 " Gesamteigenhandel " excluding direct transit. — (g) Since 1922 excluding live stock and vessels. — (h) Until February 1923 Julian Calendar. Excluding articles shown by number. — (i) Excluding live stock and articles shown by number. — (j) Excluding reparation deliveries : 1925 monthly average 1,128 ; 1926, 1,220 ; 1927, 1,119 thousands of metric tons. — (k) Average of two months.

Tableau VI *(suite)*. — **Importations, commerce spécial (sauf indication contraire), c.-à-d. pour la consommation intérieure — marchandises seulement.**

Table VI *(continued)*. — **Imports, special trade (unless otherwise stated), i.e., for domestic consumption — merchandise only.**

(en milliers de tonnes métriques) (in thousands of metric tons)

Période Period Moyennes mensuelles Monthly Average	Italie Italy	Japon Japan	Lettonie Latvia	Lithuanie Lithuania	Nouvelle-Zélande New Zealand	Pays-Bas Netherlands	Pérou Peru	Pologne Poland	Roumanie Roumania	Russie U. R. S. S. Russia U. S. S. R.	S. H. S.	Suisse Switzerland	Tchécoslovaquie Czechoslovakia
		(a)			*(a)*			*(f)*		*(b)*	*(d)*		*(e)*
1913 . . .	1,610				130	*(g)* 3,739			115	1,279		661	
1918 . . .	1,013					*(g)* 404				16		295	
1919 . . .					104	*(g)* 904			34	1	13	345	
1920 . . .			10		161	1,152		294	25	7	37	468	326
1921 . . .			14		144	1,435		404	51	*(c)* 71	61	357	333
1922 . . .			32		122	1,623		344	49	*(c)* 173	103	441	271
1923 . . .	1,527		48	20	160	1,612		266	58	*(c)* 73	94	556	357
1924 . . .	1,745	1,400	77	34	199	1,888		201	67	61	94	564	482
1925 . . .	1,890	1,228	80	43	206	2,117	46	284	75	143	126	572	565
1926 . . .	2,034	1,416	81	*(f)* 47	205	2,362	51	203	76	136	103	590	555
1927 . . .	2,155	1,481	89	*(f)* 52	187	2,385	51	409	...	108	111	622	613
1928 . . .	2,130	...	105	*(f)* 53	190	2,485	...	430	...	...	131	668	780
1928 I . .	1,843	1,505	100	38	174	2,068	56	354	...	114	82	565	524
II . .	1,799	1,565	50	40	170	2,217	48	379	...	137	86	595	609
III .	2,259	1,843	90	67	196	2,569	45	432	...	137	118	680	791
IV .	2,258	1,752	104	56	188	2,280	45	411	...	113	130	572	688
V . .	2,329	1,971	72	57	192	2,510	55	511	...	135	161	643	680
VI .	2,142	1,689	99	54	177	2,605	53	525	...	164	136	685	625
VII .	2,343	1,573	113	52	204	2,479	32	492	...	285	138	727	842
VIII.	2,012	1,506	155	76	204	2,774	46	415	...	277	125	744	801
IX .	2,032	1,637	115	74	206	2,718	40	473	...	107	128	717	852
X. .	2,074	1,720	123	53	191	2,678	50	419	...	125	161	737	954
XI .	2,254	...	121	44	♁ 210	2,509	43	373	...	113	161	693	987
XII .	2,220	...	115	27	♁ 171	2,428	...	380	...	...	140	655	918
1929 I . .	...	...	...	...	♁ 165	2,347	...	438	...	...	...	*578	672

Tableau VII *(suite)*. — **Exportations, commerce spécial (sauf indication contraire), c.-à-d. produits indigènes — marchandises seulement.**

Table VII *(continued)*. — **Exports, special trade (unless otherwise stated), i.e., of domestic produce — merchandise only.**

(en milliers de tonnes métriques) (in thousands of metric tons)

		(a)			*(a)*			*(f)*		*(b)*	*(d)*		*(e)*
1913 . . .	375				55	*(g)* 2,451			381	2,009		71	
1918 . . .	125					*(g)* 166				3		70	
1919 . . .					81	*(g)* 227			9	—	24	79	
1920 . . .			16		64	351		52	122	1	76	76	575
1921 . . .			16		55	476		169	226	18	132	46	812
1922 . . .			46		65	576		762	339	77	184	62	791
1923 . . .	281		73	10	58	725	87	1,471	408	312	252	60	943
1924 . . .	386	363	62	34	67	844	101	1,312	394	329	326	68	1,036
1925 . . .	399	493	48	33	71	1,028	111	1,134	389	545	367	67	1,014
1926 . . .	352	507	43	*(f)* 38	75	1,319	146	1,859	509	636	407	70	1,067
1927 . . .	364	482	84	*(f)* 33	83	1,195	142	1,696	...	678	354	87	1,167
1928 . . .	369	...	103	*(f)* 44	83	1,310	...	1,702	...	...	377	81	1,124
1928 I . .	303	426	75	28	101	1,122	157	1,791	...	353	311	58	1,094
II . .	349	515	63	26	115	1,154	92	1,555	...	277	295	78	934
III .	346	774	86	23	122	1,327	105	1,540	...	400	364	85	1,141
IV .	326	586	86	31	94	1,164	133	1,430	...	495	368	63	1,051
V . .	361	528	113	49	91	1,200	116	1,558	...	643	332	73	1,102
VI .	448	515	114	65	67	1,178	130	1,911	...	862	378	72	1,132
VII .	417	509	118	72	75	1,313	153	1,697	...	878	405	74	1,136
VIII.	344	464	128	71	58	1,398	194	1,911	...	952	445	76	1,050
IX .	376	544	135	56	57	1,432	213	1,754	...	880	447	88	1,040
X . .	392	497	108	60	55	1,559	178	1,989	...	1,005	430	133	1,262
XI .	355	...	105	32	♁ 60	1,500	143	1,732	...	776	402	93	1,219
XII .	407	...	101	16	♁ 98	1,377	...	1,555	...	...	348	78	1,314
1929 I . .	...	...	...	...	♁ 94	1,223	...	1,529	...	...	...	*60	876

♁ Chiffre provisoire. — *(a)* Tonnes cargaison (en partie de 1.016 kgs, en partie de 1,13 m³). — *(b)* Depuis 1918, les chiffres se rapportent au commerce à travers les frontières européennes seulement. — *(c)* Non compris les marchandises pour secours aux affamés. — *(d)* Y compris l'évaluation du poids de quelques articles dont le nombre ou le cubage seul était indiqué. — *(e)* Depuis 1922 les chiffres annuels comprennent l'évaluation du poids de quelques articles dont le nombre seul était indiqué. — *(f)* Non compris le poids des animaux vivants. — *(g)* Commerce général non compris le transit direct. — * Voir page 78.

♁ Provisional figure. — *(a)* Cargo tons (partly of 2,240 lb., partly of 40 cubic feet). — *(b)* Figures since 1918 relate only to the trade across the European frontiers. — *(c)* Excluding famine relief goods. — *(d)* Including assessed weight of a few articles entered by number or cubic metre only. — *(e)* Since 1922 yearly figures include assessed weight of a few articles entered by number or cubic metre only. — *(f)* Excluding weight of live animals. — *(g)* General trade excluding direct transit. — * See page 78.

CHEMINS DE FER Tableau VIII. — Trafic marchandises des Chemins de fer. RAILWAYS
(en millions) Table VIII. — Railway Freight Traffic (000,000's omitted)

Période Period Moyennes mensuelles Monthly average	Afrique du Sud (Union) Sonth Africa (Union)	Allemagne Germany	Autriche Austria	Belgique Belgium	Canada	Chili Chile	Estonie Estonia	Etats-Unis United States	Hongrie Hungary	Indes anglaises British India	Irlande (Etat libre d') Irish Free State
	ton-miles (a)	tonnes kilométriques			ton-miles (a)	tonnes kilométriques		ton-miles (a)	tonnes kilo-métriques	ton-miles (g)	
		(b)	(c) (k)		(d) (e)		(n)	(e)	(k)	(h)	(e) (l)
1924			1,066	584	2,834		15.1	35,803		1,772	
1925		4,664	1,133	586	2,955		14.4	38,010		1,658	
1926		4,918	1,183	689	3,183		16.8	40,725	461	1,698	19.2
1927	386	5,407	1,237	656	3,265		16.6	39.555	482	1,734	20.6
1928	417	5,528	1,291	...	...	...	...	40,005	500	...	(f) 22.1
1927 II . . .	327	5,141	1,065	602	2,753		16.1	37,259	393	1,790	20.4
III . . .	361	5,717	1,219	695	3.150		20.5	41,817	399	1,962	22.7
IV . . .	332	4.846	1,158	633	2,905		18.3	37,111	413	1,789	20.9
V . . .	358	5,287	1,254	672	2,931		22.4	40,118	446	1,982	20.9
VI . . .	383	5,133	1,249	689	2,611		17.6	39,477	456	1,767	19.1
VII. . .	398	5,367	1,261	664	2,618		18.1	38,380	467	1,478	18.9
VIII . .	469	5,499	1,402	671	2,525		16.9	41,984	527	1,370	20.0
IX . . .	478	5,654	1,340	637	2,835		17.7	42,959	593	1,491	20.4
X . . .	424	5,909	1,291	675	4,536		18.0	45,537	580	1,606	22.1
XI . . .	397	5,527	1,202	642	5,057		15.8	37,250	615	1,785	22.9
XII . .	370	5,398	1,209	632	4,128		14.8	34,580	498	2,063	19.1
1928 I . . .	351	5,593	1,178	648	3,506	118	19.1	36,271	387	2,065	
II . . .	393	5,481	1,165	630	3,338	144	20.5	35,701	425	1,999	19.9
III . . .	405	6,011	1,273	684	3,328	144	27.6	39,467	443	2,180	
IV . . .	343	4,861	1,202	602	2,806	136	19.6	35,866	462	1,991	
V . . .	387	5,151	1,275	648	3,465	116	20.8	39,250	470	2,046	21.3
VI . . .	402	5,528	1,325	624	3,129	110	23.4	37,304	484	1,727	
VII . .	475	5,524	1,430	593	3,091	107	23.7	39,196	453	1,426	
VIII . .	540	5,835	1,417	660	2,942	116	23.4	42,406	504	1,422	19.2
IX . . .	468	6,258	1,348	643	4,251	125	20.3	43,778	603	...	
X . . .	459	6,049	1,314	736	5,958	128	21.2	48,206	597	...	
XI . . .	422	5,332	1,279	700	5,779	128	17.0	41,965	633	...	22.1
XII . .	356	4,715	1,282	...	...	...	...	37,645	535	...	
1929 I	...	...	...	...	...	...	...	...	372	...	

Période Period Moyennes mensuelles Monthly average	Italie Italy	Japon Japan	Lettonie Latvia	Pologne Poland	Roumanie Roumania	Royaume-Uni United Kingdom (i) Marchandises et Minéraux Merchandise and Minerais	Charbon, Coke et Combustible spécial Coal, Coke and Patent Fuel	Total	Tchécoslovaquie Czechoslovakia
	tonnes kilométriques	ton-miles (g)	tonnes kilométriques			ton-miles (g)			tonnes kilométriques
	(e) (l)	(m)							(e)
1924	872		25.5			763	825	1,588	
1925	1,018	588	21.0	1,054		751	776	1,527	
1926	1,076	616	27.2	1,444	385	661	509	1,170	750
1927	1,099	622	31.5	1,815	393	781	789	1,570	840
1928	...	...	40.6	...	...	757	722	1,479	...
1927 II . . .	1,034	519	37.6	1,750	343	736	834	1,570	701
III . . .	1,148	649	43.5	1,788	420	879	865	1,744	802
IV . . .	1,078	650	31.6	1,558	357	783	711	1,494	753
V . . .	1,104	641	32.1	1,734	425	845	751	1,596	787
VI . . .	1,095	625	26.9	1,778	411	767	734	1,501	747
VII. . .	968	579	29.3	2,004	425	763	785	1,548	820
VIII . .	961	551	28.9	1,910	408	766	759	1,525	921
IX . . .	1,006	605	26.9	1,926	404	789	791	1,580	977
X . . .	1,105	699	26.6	1,929	432	814	770	1,584	1,005
XI . . .	952	687	26.2	1,866	399	804	756	1,560	991
XII . .	928	706	36.4	1,819	328	706	796	1,502	860
1928 I . . .	858	584	46.8	1,885	271	705	801	1,506	845
II . . .	919	595	48.1	1,826	296	746	738	1,484	841
III . . .	1,012	696	61.8	2,110	355	822	809	1,631	922
IV . . .	938	686	52.4	1,786	304	707	657	1,364	793
V . . .	1,027	655	46.8	1,936	324	794	664	1,458	816
VI . . .	1,038	614	42.1	2,092	356	760	659	1,419	847
VII . .	1,017	589	42.2	...	374	743	659	1,402	854
VIII . .	980	602	38.8	...	395	747	704	1,451	947
IX . . .	...	623	28.0	2,166	392	753	730	1,483	961
X . . .	...	718	29.6	...	432	825	760	1,584	1,077
XI . . .	...	...	25.8	2,213	437	788	736	1,524	...
XII . .	...	...	25.0	...	...	691	749	1,440	...
1929 I. . . .	...	...	...	...	...	...	...	...	...

♁ Chiffre provisoire. — (a) Short ton = kg. 907.18 ; Mile = Mètres 1,609.34. — (b) « Reichsbahn », non compris trafic gratuit. — (c) Chemins de fer de l'Etat et Compagnies privées ; y compris les lignes étrangères. — (d) Compagnies ayant une recette annuelle d'au moins 500,000 $. — (e) Y compris trafic gratuit. — (f) Novembre. — (g) Long ton = kg.1,016.05 ; Mile = Mètres 1,609.34. — (h) Jusqu'en 1926, année fiscale commençant le 1. IV. Depuis 1927 chemins de fer fournissant plus de 98 % du trafic total. — (i) Depuis 1927, les deux principales compagnies seulement. — (j) Compagnies à voie normale de la Grande-Bretagne. Y compris trafic gratuit. — (k) Tonnage brut. — (l) Année fiscale finissant le 30. VI. — (m) Chemins de fer de l'Etat seulement. — (n) Voir introduction.

♁ Provisional figure. — (a) Short ton = kg. 907.18 ; Mile = Mètres 1,609.34. — (b) "Reichsbahn". Excluding free-hauled. — (c) State and private railways. Including freight on foreign lines. — (d) Railways with annual operating revenues of at least $500,000. — (e) Including free hauled. — (f) November. — (g) Long ton = kg. 1,016.05 ; Mile = Metres 1,609.34. — (h) Until 1926, fiscal year beginning 1. IV. Since 1927, railways contributing over 98 % of total ton-miles. — (i) Since 1927 the two principal railway cos. only. — (j) All standard gauge railways of Great Britain. Including free-hauled. — (k) Gross tonnage. — (l) Fiscal year ending 30. VI. — (m) State railways only. — (n) See Introduction.

Tableau IX. — Tonnage des navires entrés et sortis.
Table IX. — Tonnage of vessels entered and cleared.

(en milliers de tonnes de jauge) (in 1,000 tons measurement)

Période Period — Moyennes mensuelles Monthly Average	Afrique du Sud (Union) South Africa (Union)	Allemagne Germany	Argentine	Australie Australia	Belgique Belgium	Bulgarie Bulgaria	Chili Chile	Dantzig Danzig	Egypte — Egypt: Ports égyptiens Egyptian ports	Egypte — Egypt: Canal de Suez Suez Canal	Estonie Estonia	Etats-Unis United States	Finlande Finland	France	Grèce Greece
	Tonnage net des navires entrés — Net tonnage of vessels entered.														
	B	A	A	B	B	B	B	B	A	A	B	A	A	A	B
		(a) (f)		(b)		(c)					(d)				
1913 . .	446	2,157	914	448	1,409	95		77	446	1,291		2,827	139	2,876	
1918 . .	249		367	205		6	104	38	103	280		2,212	46	1,654	35
1919 . .	304		472	270	388	22	90	45	166	730		2,317	62	1,903	227
1920 . .	340	741	763	337	954	69	124	82	320	1,034	53	3,437	73	2,400	309
1921 . .	350	1,184	668	397	1,215	112	121	131	344	1,112	75	3,478	73	2,276	358
1922 . .	374	1,732	809	380	1,431	138	134	119	369	1 287	89	4,116	105	2,955	295
1923 . .	428	2,129	1,036	395	1,705	125	257	142	382	1,363	93	4,082	141	3,485	306
1924 . .	415	1,946	1,217	409	1,860	137	266	136	467	1,504	83	4,070	133	3,549	373
1925 . .	445	2,053	1,227	466	1,965	135	279	156	530	1,590	94	4,231	148	3,667	441
1926 . .	411	2,032	1,175	442	2,245	136	267	286	523	1,584	87	4,354	147	3,678	400
1927 . .	439	2,493	1,454	462	2,319	139	244	325	534	1,737	98	4,441	182	4,088	455
1928 . .	434	2,976	...	...	2,349	...	266	339	551	1,897	107	4,779	211	4,363	488
			(e)												
1928 I. .	446	2,817	1,529	542	2,412	150	301	323	432	1,894	48	3,996	99	3,563	412
II .	427	2,469	1,529	474	2,102	127	277	266	534	1,713	37	3,926	93	3,653	468
III .	443	2,901	1,529	455	2,447	132	303	311	613	1,967	35	4,271	103	4,253	550
IV .	380	2,831	1,394	348	2,317	137	261	348	555	2,031	48	4,443	130	4,413	498
V .	415	3,008	1,394	418	2,403	138	214	332	516	1,959	140	4,965	294	4,542	466
VI .	367	3,086	1,394	387	1,980	146	234	391	570	1,780	147	4,954	274	4,600	465
VII.	436	2,987	1,390	456	2,166	163	239	329	596	1,865	183	5,384	269	4,636	497
VIII	451	3,344	1,390	389	2,579	184	216	360	517	1,791	164	5,270	256	4,750	466
IX .	453	3,037	1,390	422	2,339	172	269	342	564	1,801	152	4,927	295	4,602	490
X .	516	3,184	...	491	2,518	158	274	374	597	1,865	123	5,347	301	4,673	540
XI .	436	3,129	...	461	2,393	137	262	341	543	1,996	112	5,047	248	4,245	467
XII.	440	2,922	...	...	2,537	...	337	326	578	2,096	91	4,810	168	4,522	536
1929 I. .	...	...	...	...	...	...	...	328	...	...	48	...	142	...	538
Moyennes mensuelles Monthly Average	Tonnage net des navires sortis — Net tonnage of vessels cleared.														
	B	A	A	B	B	B	B	B	A	A	B	A	A	A	B
		(a) (f)		(b)		(c)					(d)				
1913 . .	440	1,479	935	436	1,408	93		78	326	1,291		3,707	281	2,176	
1918 . .	249		490	215		6	105	37	104	280		3,194	53	438	30
1919 . .	299		597	245	368	21	87	47	146	730		3,525	124	782	206
1920 . .	336	531	872	337	942	69	125	81	233	1,034	52	4,588	194	1,413	332
1921 . .	348	844	679	395	1,194	112	121	134	278	1,112	75	4,056	168	1,803	318
1922 . .	368	1,197	882	377	1,438	137	134	119	291	1,287	89	4,040	238	2,228	265
1923 . .	417	1,388	1,076	375	1,692	124	233	143	340	1,363	92	4,326	272	2,562	266
1924 . .	395	1,400	1,348	418	1,862	138	276	137	399	1,504	83	4,477	274	2,722	377
1925 . .	437	1,518	1,203	467	1,967	135	271	154	414	1,590	94	4,546	300	3,069	412
1926 . .	412	2,034	1,240	447	2,246	136	250	283	423	1,584	87	5,290	319	3,148	378
1927 . .	438	1,795	1,678	480	2,319	139	241	328	427	1,737	99	5,006	374	3,493	440
1928 . .	433	2,313	...	...	2,337	...	266	341	467	1,897	106	5,292	362	3,868	472
			(e)												
1928 I. .	473	2,195	1,745	423	2,305	148	301	294	354	1,894	44	4,077	105	3,147	390
II .	418	1,960	1,745	507	2,113	126	295	280	434	1,713	35	4,031	87	3,590	483
III .	448	2,243	1,745	477	2,558	133	310	320	600	1,967	36	4,485	114	3,859	555
IV .	377	2,115	1,595	441	2,207	132	282	319	522	2,031	48	4,451	102	3,913	528
V .	397	2,312	1,595	403	2,444	141	207	361	485	1,959	148	5,660	321	4,029	494
VI .	381	2,507	1,595	418	2,011	144	192	369	435	1,780	149	5,658	459	4,364	453
VII.	409	2,432	1,591	406	2,032	154	278	352	495	1,865	174	5,728	625	4,067	453
VIII	461	2,584	1,591	384	2,632	187	232	345	413	1,791	172	6,509	683	3,994	352
IX .	433	2,458	1,591	303	2,439	168	187	343	436	1,801	151	5,804	627	3,951	482
X .	455	2,377	...	503	2,505	167	313	359	465	1,865	123	6,288	543	3,958	512
XI .	505	2,362	...	482	2,251	133	265	358	475	1,996	105	5,933	401	3,973	458
XII.	436	2,208	...	...	2,249	...	325	327	488	2,096	86	4,879	280	4,050	505
1929 I. .	...	...	...	...	...	...	...	321	...	...	45	...	158	...	510

A. Avec cargaison seulement. — B. Avec cargaison et sur lest.

(a) Depuis 1928, principaux ports seulement. — (b) De 1918 à 1926, année fiscale finissant le 30 juin. — (c) Jusqu'en 1919, mer Noire et mer Egée ; depuis 1920, mer Noire seulement. Cabotage inclus. La navigation internationale, y compris Danube, s'élevait en 1922 à : moyenne mensuelle, entrées 108 ; sorties 109. — (d) Y compris cabotage — (e) Moyenne mensuelle pour le trimestre. — (f) Voir introduction.

A. With cargo only. — B. With cargo and in ballast.

(a) Since 1928, most important ports only. — (b) From 1918 to 1926, fiscal year ending 30th June. — (c) Until 1919, Aegean and Black Seas ; since 1920, Black Sea only. Including coastwise. International navigation including Danube amounted in 1922 to : monthly average, entrances 108 ; clearances 109. — (d) Including coastwise. — (e) Monthly average for the quarter. — (f) See introduction.

Tableau IX *(suite)*. — Tonnage des navires entrés et sortis.

Table IX *(continued)*. — Tonnage of vessels entered and cleared.

(en milliers de tonnes de jauge) (in 1,000 tons measurement)

Période Period	Indes anglaises British India	Irlande (Etat libre d') Irish Free State	Italie Italy	Japon Japan	Lettonie Latvia	Lithuanie Lithuania (b)	Norvège Norway	Nouvelle Zélande New Zealand	Palestine	Pays-Bas Netherlands	Pérou Peru	Pologne Poland (d)	Royaume-Uni United Kingdom	Siam (f)	Suède Sweden
Moyennes mensuelles Monthly Average	Tonnage net des navires entrés — Net tonnage of vessels entered.														
	A	A	B	B	B	B	A	B	B	A	B	B	A	B	A
1913 . .	559		1,560	2,060	299	25	313	145		1,429	(c) 865		(e) 4,089	(g) 75	886
1918 . .	300		529	1,487	10	8	136	107		115	497		1,936	57	424
1919 . .	388		715	1,902	29	9	211	123		501			2,464	48	500
1920 . .	547		776	2,178	40	13	237	172		788	676		3,041	41	687
1921 . .	552		988	2,332	65	12	186	162		1,135			3,094	85	537
1922 . .	565		1,149	2,988	108	17	239	149	82	1,429	757		3,616	84	620
1923 . .	548		1,209	3,129	120	18	264	176	104	1,502	1,085		4,258	86	778
1924 . .	574	501	1,343	3,562	125	22	290	184	113	1,709	1,179	1	4,614	83	809
1925 . .	586	508	1,440	3,586	120	27	290	177	155	1,923	1,297	6	4,626	87	790
1926 . .	582	491	1,485	4,101	118	29	266	188	135	2,007	1,275	17	5,348	94	861
1927 . .	628	545	1,646	4,109	147	36	304	183	134	2,357	1,331	35	5,049	106	963
1928 . .	677	562	1,762	...	168	39	...	181	151	...	...	82	5,028	101	991
1928 I .	698	523	(a) 1,703	4,392	125	19	311	226	146	2,134	1,468	49	4,578	117	825
II .	696	473	1,703	4,267	102	25	320	186	149	1,955	1,281	56	4,163	148	720
III .	657	559	1,703	4,536	140	46	326	184	248	2,214	1,186	62	4,737	123	805
IV .	765	552	1,790	4,400	162	30	293	160	174	2,104	...	74	4,840	101	821
V .	679	519	1,790	4,615	184	49	313	189	155	2,150	...	93	5,284	100	981
VI .	649	563	1,790	4,095	185	53	317	160	98	2,209	...	88	5,288	101	990
VII.	629	635	1,721	4,260	227	45	365	182	120	2,425	...	103	5,438	86	1,145
VIII	632	617	1,721	4,141	217	57	358	170	108	2,454	...	108	5,352	94	1,227
IX .	584	595	1,721	4,172	195	50	347	181	141	2,340	...	102	5,158	87	1,135
X .	730	589	1,834	4,520	168	39	349	156	173	2,287	...	80	5,630	97	1,178
XI .	702	575	1,834	4,274	172	32	311	192	134	2,240	...	79	4,804	74	1,064
XII	700	545	1,834	...	143	23	...	190	163	...	...	90	5,059	89	1,003
1929 I .	...	485	...	...	165	35	...	230	...	...	...	91	4,677	...	1,356
Moyennes mensuelles Monthly Average	Tonnage net des navires sortis — Net tonnage of vessels cleared.														
	A	A	B	B	B	B	A	B	B	A	B	B	A	B	A
1913 . .	684		1,579	2,075	297	25	395	142		918	(c) 863		(e) 5,652	(g) 74	1,031
1918 . .	427		536	1,524	8	7	133	109		75	500		1,895	57	595
1919 . .	482		732	1,927	28	9	186	125		305			2,880	49	612
1920 . .	585		764	2,216	38	12	288	165		579	666		3,060	41	774
1921 . .	541		941	2,324	65	12	289	162		906			3,033	84	556
1922 . .	610		1,115	2,969	107	17	381	149	81	913	754		4,974	84	771
1923 . .	649		1,177	3,088	119	18	338	172	102	1,003	1,083		5,891	87	891
1924 . .	700	378	1,311	3,608	124	22	401	186	113	1,377	1,173	1	5,442	84	867
1925 . .	701	400	1,387	3,589	121	27	439	178	152	1,617	1,285	6	5,193	87	977
1926 . .	671	364	1,476	4,117	117	29	414	186	136	2,343	1,266	17	3,913	94	963
1927 . .	647	391	1,581	4,151	147	36	480	183	132	1,935	1,325	35	5,292	107	1,143
1928 . .	694	416	1,720	...	168	39	...	184	149	...	...	81	5,371	101	1,111
1928 I .	718	397	(a) 1 676	4,292	121	18	478	213	137	1,921	1,470	51	4,932	113	670
II .	677	374	1,676	4,182	106	23	436	188	137	1,752	1,261	55	4,753	149	668
III .	784	409	1,676	4,413	132	44	465	200	263	2,039	1,185	64	5,382	124	801
IV .	718	404	1,756	4,303	141	38	342	194	159	1,786	...	71	4,859	94	766
V .	776	444	1,756	4,509	197	46	344	181	153	1,880	...	86	5,499	107	1,012
VI .	632	393	1,756	4,164	198	55	365	153	102	1,664	...	95	5,699	104	1,299
VII.	634	451	1,655	4,127	211	43	329	195	109	1,847	...	101	5,491	88	1,343
VIII	651	445	1,655	4,288	220	56	393	159	119	1,875	...	102	5,972	94	1,429
IX .	646	453	1,655	4,181	200	52	420	188	141	1,891	...	109	5,466	85	1,382
X .	667	425	1,792	4,511	175	39	443	166	174	1,794	...	83	5,721	90	1,401
XI .	715	425	1,792	4,296	161	32	398	173	122	1,727	...	76	5,487	79	1,355
XII	712	366	1,792	...	153	22	...	204	170	...	...	80	5,159	87	1,212
1929 I .	...	373	...	...	157	37	...	176	...	...	...	113	5,415	...	1,382

A. Avec cargaison seulement. — B. Avec cargaison et sur lest.

(a) Moyenne mensuelle pour le trimestre. — (b) Port de Klaipeda. — (c) Y compris cabotage. — (d) Port de Gdynia. — (e) Depuis le 1er avril 1923, y compris la navigation de la Grande-Bretagne et de l'Irlande septentrionale avec l'Etat libre d'Irlande, mais non compris la navigation extérieure directe de l'Etat libre d'Irlande. — (f) Port de Bangkok. — (g) Jusqu'à 1927 année fiscale commençant le 1er avril.

A. With cargo only. — B. With cargo and in ballast.

(a) Monthly average for the quarter. — (b) Port of Klaipeda. — (c) Including coastwise. — (d) Port of Gdynia. — (e) Since 1st April 1923 including shipping of Great Britain and Northern Ireland with Irish Free State but excluding direct foreign shipping of Irish Free State. — (f) Port of Bangkok. — (g) Until 1927 fiscal year beginning April 1st.

IIIe Partie. — MOUVEMENT des PRIX. PRICE MOVEMENT — Part III.

Tableau X. — Nombres indices des prix de gros :
Table X. — Index numbers of Wholesale Prices :

1) Résultats publiés. (1) Published Results.

Pays Country	Afrique du Sud (Union) Sonth Africa (Union) Officiel Official	Australie Australia Melbourne Officiel Official	Belgique Belgium Officiel Official	Canada Officiel Official	Etats-Unis United States Bureau of Labor Statistics	France Officiel Official	Indes anglaises British India Calcutta Officiel Official	Italie Italy «Bachi»	Italie Italy Camera di commercio di Milano	Japon Japan Banque du Japon Bank of Japan	Nouvelle-Zélande New Zealand Officiel Official	Pays-Bas Netherlands Officiel Official	Royaume-Uni United Kingdom Board of Trade	Royaume-Uni United Kingdom «Statist»	Royaume-Uni United Kingdom «Economist»
Base	1910 = 1000	1911 = 1000	IV. 1914	1926	1926	1913 (d)	VII.1914	1913		X-1900	1909-1913 = 1000	1901-1910	1913	1867-1877	1927
Moyennes Average			(a)	(j)											
1913 . . .	1125	1088	●100	64.0	69.8	100	●100	100	100	132.3	1055	112	100	85.0	
1918 . . .	1723	1934		127.4	131.3	339.2	178			259.1	1778	444		192.5	
1919 . . .	1854	2055		133.9	138.6	356.2	196			312.1	1858	338		205.6	
1920 . . .	2512	2480		155.9	154.4	509.4	201			343.2	2181	319	307.3	251.0	
1921 . . .	1805	1903	(b) 366	110.0	97.6	345.0	178	531	(g) 517	265.1	2025	199	197.2	155.0	
1922 . . .	1445	1758	367	97.3	96.7	326.6	176	508	529	259.1	1736	174	158.8	131.0	
1923 . . .	1424	1944	497	98.0	100.6	418.9	172	512	536	263.4	1666	165	158.9	129.0	
1924 . . .	1448	1885	573	99.4	98.1	488.5	173	512	554	273.2	1739	171	166.2	139.9	115.7
1925 . . .	1436	1844	558	102.6	103.5	549.8	159	596	646	266.7	1697	173	159.1	135.6	112.0
1926 . . .	1387	1832	744	100.0	100.0	702.6	148	603	654	236.7	1620	162	148.1	127.2	104.0
1927 . . .	1397	1817	847	97.7	95.4	617.2	148	495	527	224.7	1541	165	141.6	122.6	100.0
1928 . . .	1358	1792	843	96.5	97.7	620.6	145	462	491	226.1	1562	167	140.3	120.6	98.1
						(e)	(e)	(e)			(h)			(e)	(e)
1928 II .		1829	848	96.8	96.4	608.8	144	461	489	223.9	1555	169	140.1	121.1	98.5
III .		1830	848	97.7	96.0	622.8	144	464	491	223.9	1486	171	140.6	123.6	99.9
IV .	1359	1844	847	98.3	97.4	623.8	146	464	493	224.5	1550	171	143.1	125.6	101.4
V .		1810	844	97.9	98.6	632.3	147	465	496	226.9	1558	170	143.6	126.2	102.1
VI .		1807	844	97.1	97.6	626.0	145	462	493	223.5	1561	170	142.6	122.6	100.6
VII .	1339	1795	841	96.2	98.3	623.8	148	453	488	223.2	1557	166	141.1	120.3	98.8
VIII		1751	831	95.4	98.9	617.0	143	456	486	225.0	1553	162	139.3	118.0	97.0
IX .		1746	830	95.5	100.1	619.9	142	458	488	229.8	1557	163	137.6	116.8	95.7
X .	1350	1737	835	95.4	97.8	617.0	143	463	492	229.7	1572	164	138.1	116.8	95.3
XI .		1735	847	94.9	96.7	625.7	146	466	495	229.1	1579	166	137.9	117.9	95.3
XII .		1760	855	94.5	96.7	623.8	145	464	497	229.8	1573	166	138.3	117.9	95.0
1929 I . .	1349	1786	867	94.5	97.2	630.6	144	461	496	227.9	1554	164	138.3	117.0	94.7
II .		...	...	...	...	638.5	...	463	...	...	...	...	...	...	95.6

2) Pourcentages par rapport à 1913. (2) Percentage of 1913.

			(c)			c)	(c)	(c)	(c)						
1913 . . .	100	100		100	100					100	100	100	100	100	100
1918 . . .	153.1	177.8		199.1	188.1					195.8	168.5	376		226.5	
1919 . . .	164.8	188.9		209.2	198.6					235.9	176.1	304		241.9	
1920 . . .	223.3	227.9		243.6	221.2					259.4	206.7	292	307.3	295.3	
1921 . . .	160.4	174.9		171.9	139.8					200.4	191.9	182	197.2	182.4	
1922 . . .	128.4	161.6		152.0	138.5					195.8	164.5	160	158.8	154.1	
1923 . . .	126.6	178.7		153.1	144.1					199.1	157.9	151	158.9	151.8	
1924 . . .	128.7	173.3		155.3	140.5					206.5	164.8	156	166.2	164.6	166.2
1925 . . .	127.6	169.5		160.3	148.3		178.9			201.7	160.9	155	159.1	159.5	160.9
1926 . . .	123.3	168.4		156.3	143.3		166.5			178.9	153.6	145	148.1	149.6	149.4
1927 . . .	124.2	167.0	123.2	152.7	136.7		(f) 166.5			169.8	146.1	148	141.6	144.2	143.7
1928 . . .	120.7	164.7	121.5	150.8	140.0	i) 126.3	163.1	125.9	133.9	170.9	148.1	149	140.3	141.9	140.9
							(e)	(e)			(h)			(e)	(e)
1928 II .		168.1	123.1	151.3	138.1		162.0	125.8	134.1	169.2	147.4	150	140.1	142.5	141.5
III .		168.2	123.1	152.7	137.5		162.0	126.5	134.3	169.2	147.5	152	140.6	145.4	143.5
IV .	120.8	169.5	123.1	153.6	139.5		164.3	126.7	134.7	169.7	146.9	153	143.1	147.8	145.7
V .		166.4	122.6	153.0	141.3		165.4	126.8	135.4	171.5	147.7	152	143.6	148.5	146.7
VI .		166.1	122.7	151.7	139.8	127.1	163.1	125.9	134.4	168.9	148.0	153	142.6	144.2	144.5
VII .	119.0	165.0	122.4	150.3	140.8	126.7	166.5	123.6	132.6	168.7	147.6	148	141.1	141.5	141.9
VIII		160.9	121.0	149.1	141.7	125.3	160.9	124.4	131.7	170.1	147.2	144	139.3	138.8	139.4
IX .		160.5	120.8	149.2	143.4	125.9	159.8	124.9	132.1	173.7	147.6	145	137.6	137.4	137.5
X .	120.0	159.7	121.6	149.1	140.1	125.3	160.9	126.4	133.5	173.6	149.0	146	138.1	137.4	136.9
XI .		159.5	123.3	148.3	138.5	127.0	164.3	127.0	134.5	173.1	149.7	148	137.9	138.7	136.9
XII.		161.8	123.2	147.7	138.5	126.7	163.1	126.7	134.8	173.7	149.1	148	138.3	138.7	136.5
1929 I . .	119.9	164.2	124.1	147.7	139.3	128.0	162.0	125.8	134.7	172.2	147.3	146	138.3	137.6	136.1
II .		...	...	...	...	129.6	...	126.2	...	...	...	...	...	...	137.3

● 1914. — (a) Seconde quinzaine du mois. — (b) Moyenne de cinq mois. — (c) Monnaie actuelle. — (d) Série autre que résultats publiés : base primitive 1901-10 = 100 ramenée à 1913 = 100. — (e) Fin du mois. — (f) Moyenne de neuf mois. — (g) Moyenne de huit mois. — (h) Quinze du mois. — (i) Moyenne de sept mois. — (j) Voir introduction.

● 1914. — (a) Second half of month. — (b) Average of five months. — (c) In terms of present currency. — (d) Not "published results" but original base 1901-1910 = 100, converted into base 1913 = 100. — (e) End of month. — (f) Average of nine months. — (g) Average of eight months. — (h) 15th of month. — (i) Average of seven months. — (j) See introduction.

Tableau X *(suite)*. — Nombres indices des prix de gros : Résultats publiés.
Table X *(continued)*. — Index numbers of Wholesale Prices : Published Results.

Pays Country	Allemagne Germany		Autriche Austria	Bulgarie Bulgaria	Chine China	Danemark Denmark		Dantzig Danzig	Egypte Egypt le Caire Cairo	Espagne Spain
	Officiel Official	« Frankfurter Zeitung »	Officiel Official	Banque Nationale National Bank	Shanghai	Officiel Official	« Finanstidende »	Officiel Official	Officiel Official	Officiel Official
Base	1913	VII. 1914	I-VI. 1914	1914	II. 1913	1913	I.VII. 1912 30. VI. 1914	1913-1914	I-1913-VII. 1914	1913
Moyennes Average	*(a)*	*(c)*		*(f)*			*(c)*			
1913	100	● 100	● 100	●100	100	100	100	● 100	●100	100
1918	217						292		211	207
1919	415	1,965					340		231	204
1920	1,486	2,130			152.0		341		316	221
1921	1,911	4,217			150.2		178		173	190
1922	34,182	205,417	99		145.5		181		146	176
1923	*b)*16,620	*b)*140,100	124		156.4		210		132	172
1924	137.3	146.9	136	2,688	153.9		234		143	183
1925	141.8	143.6	136	3,052	159.4	210	157	153.8	152	188
1926	134.4	136.8	123	2,781	164.1	163	141	147.1	132	181
1927	137.6	138.3	133	2,819	170.4	153	145	146.0	121	172
1928	140.0	137.3	130	3,072	160.7	153	*(p)*149	141.0	120	168
		(d)	*(e)*		*(g)*		*(h)*			*(e)*
1928 II	137.9	137.0	128	2,999	164.3	152	144	138.8	114	166
III	138.5	137.7	129	3,021	163.4	153	146	141.0	116	165
IV	139.5	139.6	131	3,074	163.1	154	148	142.4	120	166
V	141.2	140.5	131	3,134	164.5	155	149	141.3	117	164
VI	141.3	139.7	133	3,078	160.0	155		139.9	117	164
VII	141.6	138.3	133	2,987	159.2	155		140.5	117	164
VIII	141.5	137.9	133	2,961	157.2	154		143.1	119	166
IX	139.9	138.3	131	3,051	156.2	151		142.4	120	168
X	140.1	138.1	129	3,129	158.8	150		140.8	126	174
XI	140.3	138.2	128	3,207	159.2	151		143.7	129	176
XII	139.9	137.3	127	3,210	159.9	151		139.9	126	175
		(q)								
1929 I	138.9		128	3,211	...	151		137.9	...	...
II	139.3		...	...	...	...		...	...	...

Pays Country	Estonie Estonia	Finlande Finland	Hongrie Hungary	Indes Néerland. Dutch East Indies	Norvège Norway	Pérou Peru	Pologne Poland	Russie Russia	Suède Sweden	Suisse Switzerland	Tchécoslovaquie Czechoslovakia
	Officiel Official	Officiel Official	Officiel Official	Officiel Official	Officiel Official	Officiel Official	Officiel Official	Officiel Official *(n)*	Officiel Official	Officiel Official *(o)*	Officiel Official
Base	1913	1913	1913	1913	1913	1913	I. 1914	1913	1913	VI-VII. 1914	VII. 1914
Moyennes Average		*(j)*					*(l)*	*(c)*			
1913	100	100	100	100	100	100	● 100	100	100	● 100	● 100
1918		585				213					
1919		733				220					
1920		1,183				238			359		
1921		1,263				205			222	191.2	
1922	113	1,219		170		190	72.8	96	173	167.5	1,334
1923	114	1,095	*(k)* 122	173	232	189	85.9	169	163	180.6	977
1924	116	1,100	138	173	268	192	109.8	172	162	174.6	997
1925	124	1,129	140	166	253	202	125.4	183	161	161.6	1,008
1926	114	142	124	159	198	203	181.2	177	149	144.5	954
1927	114	145	132	154	167	203	118.6	171	146	142.2	979
1928	121	145	135	...	161	192	119.8	177	148	144.6	977
			(d)		*(e)*	*(e)*	*(m)*	*(h)*		*(e)*	*(h)*
1928 II	121	143	134	149	163	195	117.4	171	147	144.2	978
III	121	144	135	149	164	193	121.0	171	149	144.9	984
IV	123	145	136	150	162	197	124.1	171	151	145.6	987
V	123	143	135	151	162	195	122.5	172	152	145.1	986
VI	121	145	135	150	161	195	121.5	172	151	145.2	979
VII	122	145	133	150	162	193	120.8	173	150	144.1	996
VIII	122	147	134	148	162	190	118.7	173	149	143.6	986
IX	121	146	137	149	158	188	118.1	176	146	143.6	971
X	118	146	138	149	157	187	118.4	176	145	144.6	957
XI	118	145	137	149	157	186	118.4	177	145	145.2	955
XII	118	144	135	...	157	185	118.4	177	145	143.9	953
1929 I	...	...	134	...	154	186	...	...	144	142.5	950
II	...	...	...	...	155	185	...	...	...	...	...

● 1914. — *(a)* Depuis 1924, nouvelle série. — *(b)* En milliards ; depuis 1924 en Reichsmark. — *(c)* Fin de l'année. — *(d)* Fin du mois. — *(e)* Quinze du mois ; — *(f)* En 1914, les prix étaient d'environ 19 % plus élevés qu'en 1911, avant les guerres balkaniques. — *(g)* Dernier mercredi du mois. — *(h)* Premier du mois suivant. — *(i)* Les 10 et 20 du mois. — *(j)* Les chiffres mensuels sont basés sur les mois correspondants de 1913. Depuis 1926, indice or. — *(k)* Décembre. — *(l)* Depuis janvier 1926, nouvelle série ; depuis 1927, en nouveaux zloty. — *(m)* Moyenne dernière semaine du mois. — *(n)* Jusqu'à fin 1926, Gospian. — *(o)* Jusqu'à fin 1925, « Lorenz ». — *(p)* Mai. — *(q)* Depuis I/1929, cet indice n'est plus publié.

● 1914. — *(a)* Since 1924, new series. — *(b)* 000,000,000's omitted ; since 1924 Reichsmark prices. — *(c)* End year. — *(d)* End month. — *(e)* 15th of month. — *(f)* Prices were about 19 % higher in 1914 than in 1911 before the Balkan wars. — *(g)* Last Wednesday of month. — *(h)* First of following month. — *(i)* 10th and 20th of month. — *(j)* The monthly figures are based on the corresponding months of 1913. Since 1926, gold index. — *(k)* December. — *(l)* Since January 1926, new series ; since 1927, new Zloty prices. — *(m)* Average last week of month. — *(n)* Until and of 1926 " Gospian ". — *(o)* Until end 1925 " Lorenz ". — *(p)* May. — *(q)* Index discontinued as from January 1929.

Tableau XI. — Nombres indices des prix de détail. *(a)* Coût de la vie.
Table XI. — Index numbers of retail prices. *(a)* Cost of living.

Pays Country	Afrique du Sud South Africa (Union)	Allemagne Germany	Australie Australia	Autriche Austria	Belgique Belgium	Bulgarie Bulgaria	Canada	Chili Chile	Colombie Colombia	Danemark Denmark	Dantzig Danzig	Egypte Egypt	Estonie Estonia	Etats-Unis United States	Finlande Finland	France	Grèce Greece
Nombre des villes et localités No. of towns and localities	9	72	30	Vienne Vienna	59	12	60	Santiago	15	100	Dantzig Danzig	Le Caire Cairo	Tallinn	32	21	Paris	Athènes Athens
Base	1914	X, 1913 I, IV, VII, 1914	1911	VII, 1914	1921	1914	1926	III-1928	I-VI 1923	VII 1914	1913-1914	1/1-1913-31/VII-1914	1913	1913	I-VI 1914	1914	1914
		(b)	*(a)*	*(c) (d)*	*(d)*	*(a)*	*(a)(y)*	*(y)*	*(a)*	*(g)*				*(h)*	*(f)*	*(k)*	*(z)*
1914 VII .	100	100	100	100		100	66.0			100	100	100	◉ 100	100	100	100	100
1918 VII .	131		120	1,162			97.4			182		184		169	*(j)* 588		
1919 VII .	145		133	2,490		1,234	107.2			211		201		194	*(j)* 964	*(l)* 238	
1920 VII .	179	1,065	158	5,110		1,858	124.2			262		237		195	931	341	
1921 VII .	162	1,250	150	9,972	100	1,919	109.2			237		189	85	169	1,214	307	
1922 VII .	135	5,392	141	263,700	90	2,619	100.0			199		167	91	165	1,142	302	616
1923 VII .	131	3,765,100	151	76	109	2,477	100.0		100	204		161	102	168	1,111	334	1,032
1924 VII .	133	126.4	149	86	125	2,833	98.0		99	214	127	158	94	168	1,154	366	1,278
1925 VII .	133	143.3	153	97	133	3,014	99.3		104	219	147	163	110	173	1,218	390	1,472
1926 VII .	131	142.4	158	103	174	2,886	100.0		123	184	137	159	107	171	154	485	1,808
1927 VII .	131	150.0	157	106	204	2,788	98.5		114	176	146	151	110	167	157	525	1,960
1928 VII .	131	152.6	...	108	205	...	99.1	106	118	176	141	151	116	166	161	*(f)* 105	148.4
						(e)										*(m)*	
1928 II . .	131	150.6		107	206	2,777	99.2		119		140	151	109		157		153.8
III .	132	150.6	157	107	203	2,791	98.8	100	119		141	151	111		158	507	153.3
IV .	133	150.7		107	204	2,841	98.7	102	118	176	139	149	113		158		153.4
V . .	133	150.6		107	202	2,857	98.4	104	119		140	149	113		158		153.1
VI .	132	151.4	157	109	204	2,818	98.2	105	117		140	149	112	165	159	*(f)* 105	152.4
VII .	131	152.6		108	205	2,861	98.4	106	115	176	141	151	116		161		148.4
VIII	131	153.5		108	206	2,742	99.2	107	114		141	153	115		164		146.2
IX .	131	152.3	155	109	209	2,757	99.2	111	113		140	153	112		163	105	145.4
X . .	131	152.1		109	212	2,796	99.9	111	116	172	140	155	112		164		148.0
XI .	131	152.3		109	217	2,826	99.7	117	115		140	155	113		165		148.2
XII .	131	152.7	...	109	216	...	99.7	110	128		142	154	113	166	164	108	146.3
1929 I . .	131	153.1		109	216	...	99.6	...	...	173	142	...	...		162		148.2
II . .	...	154.4		111	...	...	...	...	...		...	...	...		...		149.5

Pays Country	Hongrie Hungary	Indes Angl. Brit. India	Irlande (Etat libre) Irish Free State	Italie Italy	Lettonie Latvia	Lithuanie Lithuania	Luxembourg Luxembourg	Norvège Norway	Nouvelle-Zélande New Zealand	Pays-Bas Netherlands	Pérou Pérou	Pologne Poland	Roumanie Roumania	Roy. Uni U. K.	Russie URSS Russia USSR	Suède Sweden	Suisse Switzerland	Tchécoslovaquie Czechoslovakia
Nombre des villes et localités No. of towns and localities	Budapest	Bombay	105	Milan	Riga	84	Luxembourg	31	25	Amsterdam	Lima	Varsovie Warsaw	Pays entier Whole country	630	229	49	34	Prague
Base	1913	VII 1914	VII 1914	I-VI 1914	VII 1914	1913	I-VI 1914	VII 1914	VII 1914	1911 1913	1913	I 1914	1914	VII 1914	1913	VII 1914	VI 1914	VII 1914
	(g)	*(o)*		*(q)*			*(r)*		*d) s)*	*(g)(p)*	*(a)*	*(v) (w)*		*(r)*	*(r)*	*(p)(r)*	*(a)(w*	*(x)*
1914 VII .	◉ 100	100	100	100	100	◉ 100	100	100	100	*(t)*	100	100	100	100	◉ 100	100	100	100
1918 VII .		149		286				*p)* 253	144	*(u)* 183	158			210		219	204	
1919 VII .		186		280				*p)* 275	157	195	181			215		257	222	
1920 VII .		190		441				307	182	219	202	*n)* 11,173		255		270	224	
1921 VII .		177		494	67		383	294	178	208	191	25,709	*a)* 1,305	222		236	200	
1922 VII .		165	*(p)* 185	488	75		357	251	159	187	183	51.7	1,633	181		190	164	
1923 VII .		153	180	487	90		452	238	158	174	173	63.2	2,400	171		174	164	705
1924 VII .	*(n)* 116	157	183	512	108	138	498	249	160	173	180	127.2	2,660	171		171	169	694
1925 VII .	112	*f)* 177	188	598	114	158	519	259	163	179	192	145.6	3,180	173		176	168	746
1926 VII .	103	177	182	649	110	140	686	220	163	171	193	178.1	3,340	170	207	172	162	723
1927 VII .	110	176	171	548	112	143	*f)* 113.0	203	161	167	187	115.3	3,900	164	199	169	160	753
1928 VII .	118	165	173	*f)* 143	113	139	117.2	193	161	170	174	122.6	4,086	165	210	173	161	753
											(d)							
1928 II. .	112	167		145	105	136	114.9	194	161		177	118.3	4,120	164	203		161	739
III .	114	163		145	105	135	114.6	193		169	176	119.3	4,061	164	203	171	160	737
IV .	114	162	170	145	106	134	114.4	193			176	120.7	4,085	164	206		160	741
V . .	117	165		144	107	136	114.4	193	162		176	121.3	4,090	165	206		160	743
VI .	118	164		145	109	136	116.0	193		170	177	121.8	4,099	165	210	173	161	741
VII .	118	165	173	143	113	139	117.2	193			175	122.6	4,086	165	210		161	753
VIII.	120	164		142	120	144	118.3	192	161		175	122.1	4,100	165	207		161	761
IX .	121	163		143	113	137	119.8	185		169	175	122.1	4,135	166	205	172	161	756
X . .	119	164	176	144	114	136	120.5	184			169	123.2	4,206	167	212		162	735
XI .	118	165		146	114	136	121.6	184	...		168	125.2	4,230	168	...		162	730
XII .	118	167		147	114	137	121.8	183		168	168	125.0	4,237	167	...	170	162	734
1929 I . .	118	168	177	148	118	136	122.2	181			167	124.5	4,240	165	...		161	735
II. .	...	...		...	...	...	...	182	...		170	127.7	...	...	...		...	...

◉ 1913. — *(a)* Moyenne annuelle. — *(b)* Depuis 1924, Reichsmark. — *(c)* Depuis 1923, indice or. Depuis 1926, nouvelle série. — *(d)* Quinze du mois. — *(e)* Non compris habillement et loyer. — *(f)* Depuis la date de la stabilisation, indice or. — *(g)* Fin du mois. — *(h)* Quinze décembre. — *(j)* Janvier. — *(k)* Moyenne du deuxième trimestre. — *(l)* Moyenne du premier semestre. — *(m)* Moyenne du trimestre. — *(n)* Décembre. — *(o)* Moyenne pour la période du 15 du mois précédent au 15 du mois courant. — *(p)* Juin. — *(q)* Depuis novembre 1927, nouvelle série. — *(r)* Premier du mois suivant. — *(s)* Août. — *(t)* Depuis III/1926, nouvelle série. — *(u)* Août/septembre. — *(v)* Depuis 1922, en zlotys. Depuis X/1926, recalculé sur la base du nouveau zloty. — *(w)* Dernière semaine du mois. — *(x)* Semaine du milieu du mois. — *(y)* Voir introduction. — *(z)* Depuis 1928, indice or, série revisée.

◉ 1913. — *(a)* Yearly average. — *(b)* Since 1924, Reichsmark prices. — *(c)* Since 1923, gold index. Since 1926, new series. — *(d)* 15th of month. — *(e)* Excluding clothing and rent. — *(f)* Since date of stabilisation, gold index. — *(g)* End of month. — *(h)* 15th December. — *(j)* January. — *(k)* Average of second quarter. — *(l)* Average of the first half of the year. — *(m)* Average of quarter. — *(n)* December. — *(o)* Average for the period from the 15th of the preceding to the 15th of the current month. — *(p)* June. — *(q)* Since November 1927, new series. — *(r)* First of following month. — *(s)* August. — *(t)* Since III/1926, new series. — *(u)* August/September. — *(v)* Since 1922, Zloty prices. Since X/1926, recalculated on the basis of the new Zloty. — *(w)* Last week of the month. — *(x)* Middle week of the month. — *(y)* See introduction. — *(z)* Since 1928, gold index, revised series.

Tableau XI *(suite)*. — Nombres indices des prix de détail. *(b)* Prix des denrées alimentaires.
Table XI *(continued)*. — Index numbers of retail prices. *(b)* Prices of foodstuffs.

Pays Country	Afrique du Sud (Union) South Africa (Union)	Allemagne Germany	Australie Australia	Autriche Austria	Belgique Belgium	Bulgarie Bulgaria	Canada	Chili Chile	Danemark Denmark	Egypte Egypt	Espagne Spain	Estonie Estonia	Etats-Unis United States	Finlande Finland	France		Grèce Greece
Nombre des villes et localités No. of towns and localities	9	72	30	Vienne	59	12	60	Santiago	100	Le Caire Cairo	Madrid	Tallinn	51	21	Paris	*(i)*	Athènes Athens
Base	1910	X,-1913 I, IV, VII-1914	1911	VII 1914	1921	1914	1926	III 1928	VII 1914	VII 1914	1914	1913	1913	I-VI 1914	VII-1914		1914
		(a)	*(b)*	*(d)*		*(e)*	*(e) (t)*	*(t)*			*(e)*		*(f)*	*(g)*	*(h)*	*(j)*	*(k)*
1914 VII .	100	100	100	100		100	68.9		100	100	100	◉100	100	100	100	100	100
1918 VII .	134		132				114.6		187	216	154		165		206	245	
1919 VII .	139		147			1,124	122.5		212	224	174		186		261	290	
1920 VII .	197	1,252	187			1,610	141.1		253	281	190		215	1,013	373	390	
1921 VII .	139	1,491	165	*(c)* 57,900	100	1,702	107.9		236	196	189	104	145	1,323	306	352	
1922 VII .	116	6,836	146	328,236	87	2,257	91.4		184	172	181	98	139	1,144	297	313	583
1923 VII .	116	4,651,000	162	1,291,100	105	2,335	92.1		188	152	177	115	144	1,002	321	351	953
1924 VII .	117	131.6	149	1,436,200	124	2,650	90.7		200	148	184	106	140	1,052	360	401	1,194
1925 VII .	120	153.8	155		133	2,951	94.7		210	158	189	124	156	1,145	421	451	1,515
1926 VII .	117	145.3	162	115	185	2,760	100.0		159	158	187	121	153	144	574	610	1,849
1927 VII .	119	156.8	153	122	210	2,692	98.1		153	147	189	117	150	144	557	553	2,059
1928 VII .	116	154.1	154	119	204	...	98.6	113	153	144	177	127	149	151	*l)* 111	*l)* 109	137.5
											(f)						
1928 II . .	118	151.2	152	117	207	2,778	99.1			142	175	114	148	145	522	522	143.9
III .	118	151.0	153	116	201	2,790	97.7	100		139	176	117	148	147	524		143.0
IV. .	119	151.0	154	117	202	2,851	97.5	104	152	140	174	121	149	146	532		144.4
V . .	120	150.8	154	117	199	2,869	96.4	119		139	171	121	150	145	546	530	145.4
VI. .	118	152.1	154	122	203	2,830	95.9	111		140	172	120	149	147	*l)* 113		144.2
VII .	116	154.1	152	119	204	2,878	96.6	113	153	144	173	127	149	151	111		137.5
VIII .	115	155.6	150	120	206	2,747	98.9	115		143	174	124	151	155	110	*l)* 109	133.5
IX .	115	153.1	150	120	208	2,760	99.2	124		148	178	119	154	153	110		131.5
X . .	115	151.8	...	120	213	2,794	101.1	123	146	154	179	120	153	154	115		136.7
XI .	115	152.0	...	120	219	2,822	100.7	136		151	181	121	154	156	119	114	137.0
XII .	115	152.7	...	119	218	...	100.5	122		...	187	120	152	155	121		132.5
1929 I . .	115	153.3	...	120	217	...	100.2	...	147	...	...	...	...	161	122		132.9
II . .	...	155.7	...	123	...	...	...	...		...	...	...	...	...	122	...	134.9

Pays Country	Hongrie Hungary	Indes anglaises British India	Irlande (Etat libre) Irish Free State	Italie Italy	Japon Japan	Lettonie Latvia	Norvège Norway	Nouvelle-Zélande New-Zealand	Pays-Bas Netherlands	Pérou Peru	Pologne Poland	Royaume-Uni United Kingdom	Russie U.R.S.S. Russia U.S.S.R.	Suède Sweden	Suisse Switzerland	Tchécoslovaquie Czechoslovakia
Nombre des villes et localités No. of towns and localities	Budapest	Bombay	105	Milan	Tokio	Riga	31	4	6	Lima	Varsovie Warsaw	630	229	49	34	Pays entier Whole country
Base	1913	VII 1914	VII 1914	I-VI 1914	VII 1914	1913	VII 1914	1909-1913	1913	1913	I 1914	VII 1914	1913	VII 1914	VI 1914	VII 1914
		(m)		*(n)*				*(f)*	*(e)*	*(e)*	*(o)*	*(p)*	*(p)*	*(q)*		*(r) (s)*
1914 VII .	◉ 100	100	100	100	100	◉ 100	100	100	◉100	100	100	100	◉ 100	100		100
1918 VII .				325			*(b)* 271	139		151		218		*(b)* 261		
1919 VII .				310			*(b)* 290	144		176		217		310		
1920 VII .				445			319	167		194		262		297		
1921 VII .		174		506		122	292	164	179	171	45,655	226		232	211	1,303
1922 VII .		160	*(b)* 185	492	250	100	233	144	157	163	74.4	175		179	157	1,430
1923 VII .		148	182	496	222	108	218	142	145	155	71.4	165		160	166	921
1924 VII .	*(c)* 145	151	185	508	220	125	248	148	152	157	139.1	164		159	170	909
1925 VII .	132	*(l)* 171	188	602	228	141	260	151	152	167	173.9	168		169	169	916
1926 VII .	115	174	174	654	214	132	198	149	146	169	207.0	161	208	156	159	876
1927 VII .	126	173	166	524	209	134	175	144	144	165	143.1	156	201	151	157	962
1928 VII .	131	161	166	*(l)* 140	192	147	173	147	...	150	144.1	156	218	157	157	943
										(f)						
1928 II . .	121	164		141	203	144	170	145	149	151	138.0	155	206	153	158	910
III .	124	160		141	200	138	171	145	150	152	140.2	155	205	154	157	901
IV. .	126	158	162	141	198	139	171	144	150	152	141.4	154	210	154	156	905
V . .	130	162		140	198	139	172	146	150	154	142.1	156	211	155	156	908
VI. .	132	160		142	194	144	171	147	150	155	142.8	157	218	157	156	928
VII .	131	161	166	140	192	147	173	147	150	152	144.1	156	218	157	157	943
VIII.	133	160		138	201	151	170	146	150	151	142.8	156	212	156	156	943
IX .	133	159		140	207	155	164	147	148	151	142.4	157	214	155	157	928
X . .	129	160	171	141	210	155	163	149	148	142	144.0	159	217	153	158	907
XI .	127	162		144	208	161	161	...	148	142	148.0	160	...	152	158	900
XII .	126	163		145	211	163	161	...	...	142	147.3	159	...	151	158	905
1929 I . .	125	164	173	147	208	...	158	...	...	142	145.7	156	...	150	157	900
II . .	...	...		...	205	...	...	...	...	147	153.0	...	...	...	...	...

◉ 1913. — *(a)* Depuis 1924, Reichsmark. — *(b)* Juin. — *(c)* Décembre. — *(d)* Depuis 1926, nouvelle série. — *(e)* Moyenne annuelle. — *(f)* Quinze du mois. — *(g)* Depuis 1926, indice or. — *(h)* Y compris le pétrole et l'alcool. — *(i)* Villes de plus de 10,000 habitants. — *(j)* Août — *(k)* Depuis 1928, indice or; série revisée. — *(l)* Depuis la date de la stabilisation, indice or. — *(m)* Moyenne pour la période allant du quinze du mois précédent au quinze du mois courant. — *(n)* Depuis novembre 1927, nouvelle série. — *(o)* Depuis 1922, en zloty. Depuis X/1926, recalculé sur la base du nouveau zloty. — *(p)* Premier du mois suivant. — *(q)* Y compris chauffage et éclairage. — *(r)* Semaine du milieu du mois. — *(s)* De 1921 à 1924, y compris combustible et savon; depuis 1925, indice pondéré, sans combustible et savon. — *(t)* Voir introduction.

◉ 1913. — *(a)* Since 1924, Reichsmark prices. — *(b)* June. — *(c)* December. — *(d)* Since 1926, new index number. — *(e)* Yearly average. — *(f)* 15th of month. — *(g)* Since 1926, gold index. — *(h)* Including petroleum and alcohol. — *(i)* Towns of more than 10.000 inhabitants. — *(j)* August. — *(k)* Since 1928, gold index; revised series. — *(l)* Since date of stabilisation, gold index. — *(m)* Average for the period from the 15th of the preceding to the 15th of the current month. — *(n)* Since november 1927, new series. — *(o)* Since 1922, Zloty prices. Since X/1926, recalculated on the basis of the new Zloty. — *(p)* First of following month. — *(q)* Including fuel and light. — *(r)* Middle week of the month. — *(s)* For 1921-1924, including fuel and soap; since 1925, weighted index number without fuel and soap. — *(t)* See introduction.

RÉSERVES *. RESERVES *.

Tableau XII. — Réserves d'or et certaines réserves d'argent et de devises étrangères (en millions).

Table XII. — Gold and certain silver and foreign assets reserves (000,000's omitted).

Date	Afrique du Sud South Africa		Albanie Albania		Allemagne Germany		Argentine	Australie Australia	Autriche Austria		Belgique Belgium		Brésil Brazil		Bulgarie Bulgaria
	Joint Stock & Res. Bank	Reserve Bank	Banque — Bank		Reichsbank		Caisse de Conversion Office	Commonw. Bank	Banque — Bank		Banque — Bank		Banque Bank	Caisse de Stabilisat. Bureau	Banque Bank
Fin de End of	Or Gold	Avoirs étr. For. Assets	Or Gold	Avoirs étr. For. Assets	Or Gold	Avoirs étr. For. Assets	Or Gold	Or Gold	Or Gold	Avoirs étr. For. Assets	Or Gold	Avoirs étr. For. Assets	Or — Gold		Or Gold
	£'s		Francs		Reichsmark		Pesos oro	£'s	Schilling		Francs (f)		Milreis		Leva
	(a)	(b)			(c)	(d)				(e)			(h)		(i)
1913. . .	7.1				1,170	68	233	4.5			1,728	1,156	747		55
1921. . .	10.6				995		471	23.3			1,850		354		38
1922. . .	11.1				1,005		471	23.9			1,866		384		38
1923. . .	11.3				467		471	24.9	9		1,877		407		40
1924. . .	11.3	2.6			760	253	452	24.9	11	347	1,889	208	450		40
1925. . .	9.1	6.3	0.1	1.5	1,208	403	452	26.3	15	499	1,900	210	454		41
1926. . .	8.6	6.3	1.6	4.8	1,831	519	452	22.0	53	613	3,101	2,235	471		44
1927. . .	9.2	7.7	1.3	11.9	1,865	282	474	21.6	84	653	3,593	2,623	407	436	1,277
1928. . .	8.9	7.4	1.2	15.3	2,729	155	490	22.3	169	629	4,517	2,833	407	835	1,323
1928 II .	8.4	7.3	1.4	12.0	1,888	282	488	21.9	117	575	3,710	2,287	407	537	1,284
III .	9.0	8.1	1.4	11.7	1,931	189	490	21.9	117	579	3,756	2,245	407	679	1,287
IV .	8.8	7.8	1.4	11.7	2,041	168	498	22.0	117	573	3,798	2,358	407	744	1,291
V .	8.8	7.1	1.3	12.3	2,041	274	502	22.6	117	568	3,900	2,381	407	759	1,296
VI .	8.9	8.5	1.3	14.4	2,084	250	505	22.5	117	576	3,997	2,330	407	762	1,301
VII.	8.5	7.9	1.3	14.1	2,200	184	504	22.7	119	613	4,016	2,342	407	763	1,304
VIII	8.8	7.4	1.3	14.2	2,248	195	504	22.5	134	640	4,023	2,481	407	790	1,308
IX .	8.9	7.7	1.3	15.6	2,397	179	504	22.0	134	625	4,036	2,523	407	791	1,312
X .	8.1	7.7	1.3	15.3	2,533	163	493	22.0	169	569	4,063	2,721	407	810	1,317
XI .	8.5	6.2	1.3	14.9	2,623	173	493	22.0	169	565	4,147	2,693	407	834	1,319
XII.	8.9	7.4	1.2	15.3	2,729	155	490	22.3	169	629	4,517	2,833	407	835	(i) 1,323
1929 I. .	9.0	7.5	1.2	...	2,729	152	503	21.6	169	565	4,526	2,683	...	850	1,329
II .	...	7.7	1.2	...	2,729	90	...	...	169	570	4,531	2,451	...	...	...

Date	Canada			Chili — Chile		Danemark — Denmark		Danzig	Egypte — Egypt		Espagne — Spain		
	Gouv. Gov.	Chartered Banks		Banco Central		Banque Bank		Banque Bank	Banque Bank		Banque Bank		
Fin de End of	Or Gold	Or Gold	Avoirs étr. For. Assets	Or Gold	Or à l'étr. et avoirs étr. Gold abr. and For. Assets	Or Gold	Avoirs étr. Foreign assets	Avoirs étr. For. Assets	Or Gold	Avoirs étr. For. Assets	Or Gold	Argent Silver	Avoirs étr. For. Assets
	Dollars			Pesos oro (l)		Kroner		Dtz. Guld.	L's. E		Pesetas		
		(j)	(k)		(m)			(o) (s)	(p)	(q)			(r)
1913 . . .	115	46	87		316	73			2.1	1.6	480	716	194
1921 . . .	84	90		280	65	228			3.4		2,513	625	
1922 . . .	132	108		280	63	228			3.4		2,525	646	
1923 . . .	117	67		280	63	210			3.4		2,528	649	
1924 . . .	142	67	112	287	101	209		18	3.4	48.9	2,535	651	34
1925 . . .	138	88	209	280	154	209	90	17	3.4	42.2	2,537	652	29
1926 . . .	131	99	259	85	465	209	27	20	3.6	31.0	2,557	675	35
1927 . . .	131	98	210	61	402	182	97	14	3.8	28.3	2,604	685	37
1928 . . .	...	98	157	61	477	173	113	18	3.6	...	2,559	698	94
1928 II. .	94	87	184	61	466	182	68	14	3.8	26.9	2,608	698	43
III .	96	87	195	61	500	182	72	14	3.8	26.4	2,608	705	41
IV .	95	90	158	62	513	182	104	14	3.8	27.3	2,608	704	41
V . .	97	86	166	62	487	182	104	15	3.8	26.3	2,608	708	39
VI .	84	88	154	62	501	182	98	16	3.8	27.1	2,608	710	38
VII .	78	89	186	61	488	182	(n) 91	16	3.8	24.6	2,608	709	37
VIII	80	89	189	61	466	182	90	16	3.8	24.0	2,609	707	37
IX .	85	86	187	61	530	173	97	15	3.8	27.1	2,609	700	39
X .	87	95	194	61	532	173	104	15	3.8	31.6	2,609	693	39
XI .	112	125	152	61	505	173	95	17	3.8	33.6	2,559	701	92
XII .	...	98	157	61	477	173	113	18	3.6	...	2,559	698	94
1929 I . .	...	...	...	61	445	173	93	13	...	...	2,559	710	97
II . .	...	...	...	...	...	173	100	15	...	...	2,559	713	93

* Le terme « Devises de couverture » est employé pour indiquer les avoirs étrangers qui peuvent légalement remplacer l'or comme couverture primaire des billets.

(a) Dépôts à l'étranger exclus ; jusqu'à 1921, y compris une partie de monnaie d'appoint. — (b) Effets sur l'étranger et bons du Trésor britannique. — (c) Une partie à l'étranger depuis mars 1922. — (d) Devises de couverture seulement ; total des avoirs étrangers : 428 millions RM. 31/XII/28. — (e) Devises de couverture à l'exclusion des « Kostdevisen ». — (f) 5 francs = 1 Belga. — (h) Converti d'après la nouvelle parité légale de 5 $^{57}/_{64}$ d. Dans les bilans, l'or est converti en milreis d'après le taux de 8 d. Jusqu'à fin 1922, réserve de la Caisse de conversion ; transférée à la banque du Brésil VI/23 ; jusqu'à fin novembre 1925 une partie à l'étranger : 31/XII/24–30/XI/25 £0.5 million. — (i) Jusqu'à fin 1926 leva or. Depuis janvier 1927, au cours du marché à la fin du mois. Fin décembre 1928 : 1 leva or = 26.86 leva papier (49.26 millions × 26.86 = 1,323 millions). — (j) Une partie à l'étranger ; y compris en outre l'or déposé dans la Réserve centrale auprès du Ministère des finances. — (k) Billets de banque étrangers et solde sur les comptes étrangers. — (l) Evalué en nouveaux pesos oro : 1 ancien peso = 3 nouveaux pesos d'après la loi du 16/IX/1925. — (m) Jusqu'à fin 1925, or seulement. — (n) Depuis juillet 1928 avoirs nets à l'étranger. — (o) Devises de couverture (Kerndeckung). Total net des avoirs étrangers: 42.7 millions Dtz. Gulden 31/XII/28 Réserve d'or: 7,000 gulden fin 1928. — (p) Une partie à l'étranger. — (q) Principalement fonds d'Etat britanniques ; en outre, effets de change et solde des comptes étrangers. — (r) Devises de couverture évaluées en pesetas or. — (s) Voir introduction.

* The term " cover assets ' is used below to mean foreign assets which may legally replace gold as primary cover for notes.

(a) Excluding deposits abroad ; until 1921 including a small fraction of subsidiary coin. — (b) Foreign bills and British Government securities. — (c) Part held abroad since March 1922. — (d) Cover assets only ; total exchange holdings on 31/XII/1928 : 428 million RM. — (e) Cover assets, excluding " Kostdevisen ". — (f) 5 francs = 1 Belga. — (h) Converted at the new legal parity of 5 $^{57}/_{64}$ d. In the balance sheets the gold is converted into milreis at the rate of 8 d. Until end of 1922 reserve of Conversion Office ; transferred to Bank of Brazil VI/1923 ; until November 1925 part held abroad : 31/XII/24–30/XI/25 £ 0.5 million. — (i) Up to end 1926 gold leva. Since January 1927 at market quotation on last day of month. End of December 1928 : 1 gold leva = 26.86 paper leva (49.26 million × 26.86 = 1,323 million). — (j) Part held abroad ; part deposited in Central Reserve with Treasury. — (k) Foreign Bank notes and net balance of foreign accounts. — (l) In terms of new pesos oro : 1 old peso = 3 new pesos according to law of 16/IX/1925. — (m) Until end 1925 gold only. — (n) Since July 1928 net foreign assets. — (o) Cover Assets (Kerndeckung). Net total exchange holdings on 31/XII/28 : 42,7 million Dtz. Guld. Gold reserve : 7.000 gulden end 1928. — (p) Part held abroad. — (q) Mainly Brit. Gov. securities, and foreign bills and net balance of foreign accounts. — (r) Cover assets in terms of gold pesetas. — (s) See introduction.

Tableau XII *(suite)*. — **Réserves d'or et certaines réserves d'argent et de devises étrangères** (en millions).
Table XII *(continued)*. — **Gold and certain silver and foreign assets reserves** (000,000's omitted).

Date	Estonie Estonia		Etats-Unis United States		Finlande Finland		France			Grèce Greece		Hongrie Hungary	
	Banque de Bank of		Fed. Res. Banks	Gouvern. Governm.	Banque de Bank of		Banque de Bank of			Banque de Bank of (e)		Banque nationale National Bank	
								Avoirs étrangers Foreign assets					
Fin de End of	Or Gold	Avoirs étrangers Foreign assets	Or — Gold		Or Gold	Avoirs étrangers Foreign assets	Or — Gold	Disponibilités à vue Funds available at sight	Effets négociables Negotiable securities	Or Gold	Avoirs étrangers Foreign assets	Or Gold	Avoirs étrangers Foreign assets
	Ekr.		Dollars		Markka (a)		Francs (a)			Drachmae (a)		Pengö	
							(c)			(d)			(f)
1913 . .				150	276	820	17,323			372			
1921 . .			2,875	153	332		17,611			830			
1922 . .			3,047	153	332		18,076			830			
1923 . .			3,080	153	332		18,104			925			
1924 . .			2,937	153	332	563	18,128	343		952		39	149
1925 . .			2,701	154	332	1,272	18,142	316		975		59	207
1926 . .			2,819	154	327	1,317	18,146	418		1,044		169	117
1927 . .			2,733	155	317	1,550	18,126	251		1,135		197	114
1928 . .	6.4	25.1	2,584	156	304	1,045	31,977	13,510	19,131	554	3,687	201	54
1928 II .	10.3	29.8	2,808	156	315	1,466	18,121	282		1,138		197	105
III .	10.3	29.2	2,729	156	314	1,337	18,121	279		1,141		197	100
IV .	10.3	28.0	2,698	156	313	1,300	18,116	293		884		197	85
V .	10.3	27.4	2,595	156	312	1,153	18,116	303		879	3,132	197	95
VI .	10.4	27.3	2,549	156	311	1,096	28,990	15,559	11,686	518	3,355	197	83
VII	10.0	27.5	2,597	156	310	1,075	29,918	16,811	12,624	531	3,261	197	58
VIII	10.0	26.9	2,600	156	309	1,010	30,351	14,242	17,708	533	3,037	197	67
IX .	10.0	25.9	2,633	156	307	997	30,623	12,692	18,450	537	3,362	197	47
X .	10.0	24.3	2,641	156	306	1,031	30,772	13,900	18,642	543	3,540	201	52
XI .	6.4	26.7	2,556	156	305	1,044	31,600	13.386	18,799	548	3,628	201	57
XII	6.4	25.1	2,584	156	304	1,045	31,977	13,510	19,131	554	3,687	201	54
1929 I .	6.3	22.5	2,667	156	304	1,038	34,004	12,436	18,074	558	3,606	205	46
II .	6.2	23.0	2,687	156	303	1,016	34,063	11,474	18,299	...	...	204	43

Date	Indes anglaises British India				Italie Italy			Japon Japan	Lettonie Latvia		Lithuanie Lithuania	
	Gouvernement Government				Or — Gold		Avoirs étrangers Foreign Assets	Banque du Bank of	Or — Gold	Avoirs étrangers Foreign assets	Banque — Bank	
	Or — Gold		Argent Silver	Avoirs étrangers Foreign Assets	En caisse At home	A l'étranger Abroad						
Fin de End of	En caisse At home	A l'étranger Abroad			Banque Bank	Banque Bank	Banque Bank	Or Gold	Gouvernement et Banque Government and Bank	Banque Bank	Or Gold	Avoirs étrangers Foreign assets
	Rupees				Lire (a)			Yen	Lats		Lita	
	(a)	(a)		(g)	(l)	(l)		(h)	(i)	(j)		(k)
1913 . . .	222	117	236		5,472	—		224				
1921 . . .	324	—	740		4,043	2,117		1,246				
1922 . . .	324	—	866		4,169	2,117		1,064			15	
1923 . . .	298	—	866		4,146	2,117		1,057			16	
1924 . . .	298	—	808		4,198	2,117	544	1,059	24	60	31	63
1925 . . .	298	—	833	1,033	4,207	2,117	670	1,057	24	35	32	32
1926 . . .	298	—	1,035	711	4,245	1,804	2,309	1,058	24	32	31	38
1927 . . .	298	29	1,085	638	4,547	1,848	7,559	1,063	24	52	33	53
1928 . . .	311	29	1,009	623	5,052	1,836	6,019	1,062	24	71	34	44
1928 II .	298	29	1,064	581	4,547	1,848	7,927	1,063	24	64	34	57
III .	298	29	1,064	616	4,661	1,848	7,856	1,063	24	72	34	54
IV .	298	29	1,028	621	4,772	1,848	7,739	1,063	24	78	34	51
V .	298	29	1,009	640	4,885	1,848	7,289	1,063	24	82	34	48
VI .	298	29	1,010	635	4,925	1,848	7,151	1,063	24	82	34	44
VII.	298	29	1,031	580	5,001	1,848	6,883	1,063	24	82	34	43
VIII	298	29	1,052	635	5,002	1,848	6,744	1,063	24	88	34	43
IX .	298	29	1,069	633	5,052	1,836	6,594	1,063	24	90	34	41
X. .	298	29	1,068	649	5,052	1,836	6,125	1,063	24	88	34	44
XI .	301	29	1,050	642	5,052	1,836	5,992	1,063	24	81	34	43
XII	311	29	1,009	623	5,052	1,836	6,019	1,062	24	71	34	44
1929 I .	322	29	996	654	5,052	1,836	5,743	1,062	24	68	34	43
II .	322	29	1,000	646	...	...	...	...	24	...	34	38

(*a*) Evalué en nouvelle monnaie. — (*c*) En outre, 9,596 millions de nouveaux francs à l'étranger en 1920 et 1921, et 9,182 millions de 1922 à mai 1928, dont 2,279 millions disponibles depuis avril 1927. La différence (1,400 millions de francs or anciens) a été amortie lors de la stabilisation. — (*d*) Depuis 1922, y compris 371.7 millions à l'étranger. — (*e*) Jusqu'en avril 1928 Banque nationale de Grèce. — (*f*) Devises de couverture ; réserve nette supplémentaire en monnaies étrangères : 93 millions pengö 31. XII. 1927. — (*g*) Les valeurs en sterling sont converties au taux de 13 $^1/_3$ rupees = 1 £. — (*h*) Une partie à l'étranger jusqu'en juillet 1922 ; non compris l'or de l'Etat déposé à la banque. — (*i*) Une partie à l'étranger. A fin 1927 l'or du gouvernement s'élevait à 14,733 milliers de lats. — (*j*) Disponibilités, effets et billets de banque ; de 1924 à 1926 y compris une partie appartenant au trésor. — (*k*) Disponibilités à l'étranger : effets de change et billets de banque. — (*l*) Jusqu'en 1926, y compris une partie appartenant au trésor.

(*a*) In terms of new currency. — (*c*) In addition 9,596 million new francs held abroad in 1920 and 1921 and 9,182 million from 1922 until May 1928, of which 2,279 million available since April 1927. The difference (1,400 million old gold francs) was written off at date of stabilisation. — (*d*) Since 1922 including 371.7 million abroad. — (*e*) Until April 1929, National Bank of Greece. — (*f*) Cover assets ; additional net holdings of foreign currency : 93 million pengö 31. XII. 1927. — (*g*) Sterling securities are converted at the rate of 13 $^1/_3$ rupees = 1 £. — (*h*) Part held abroad until July 1922 ; excluding Gov. gold with bank. — (*i*) Part held abroad. At end of 1927 Government gold amounted to 14.733 thousand lats. — (*j*) Balances abroad, foreign bills and bank notes. From 1924 to 1926 including part held by Treasury. — (*k*) Balances abroad, foreign bills and bank notes. — (*l*) Until 1926, including part held by treasury.

Tableau XII *(fin)*. — Réserves d'or, etc... Table XII *(concluded)*. — Gold reserves, etc...

Date / Fin de / End of	Norvége Norway		Nouv.-Zél. New Zeal.	Pays-Bas Netherlands		Pérou Peru		Pologne Poland			Portugal	Roumanie Roumania	
	Banque Bank		Banque Bank	Nederlandsche Bank		Reserve Bank		Banque Bank			Banque Bank	Banque — Bank	
								Or — Gold				Or — Gold	
	Or Gold	Avoirs étr. For. Assets	Or, argent Gold and Silver	Or Gold	Avoirs étr. For. Assets	Or Gold	Avoirs étr. For. Assets	en caisse at home	à l'étr. abroad	Avoirs étr. For. Assets	Or Gold	en caisse at home	à l'étr. abroad
	Kroner		£'s	Gulden		Libras P.		Zloty *(d)*			Escudos	Lei	
			(a)		*(b)*		*(c)*			*(e)*	*(f)*		*(g)*
1913	44		5.3	151	14						8	152	
1921	147		7.7	606		4.3		53			9	2	178
1922	147		7.9	582		4.3		87			9	39	178
1923	147		7.9	582		4.4		117			9	127	113
1924	147		7.7	505	112	4.4	1.1	178		437	9	135	113
1925	147		7.7	443	247	4.4	0.7	135	94	(–5)	9	139	113
1926	147		7.8	414	187	4.4	0.7	104	133	215	9	144	113
1927	147	47	7.9	400	168	4.8	0.8	353	164	688	9	150	113
1928	147	41	7.2	435	220	4.4	1.4	426	195	527	9	157	113
1928 II . .	147	33		435	182	4.4	0.8	353	173	646	9	152	113
III . .	147	51	7.9	435	182	4.4	0.9	353	200	632	9	152	113
IV . .	147	49	7.8	435	190	4.4	1.0	380	182	568	9	153	113
V . .	147	41	7.4	435	194	4.4	1.2	380	186	540	9	153	113
VI . .	147	37	7.4	435	196	4.4	1.4	381	221	524	9	154	113
VII. .	147	32	7.4	435	204	4.4	1.5	407	195	502	9	154	113
VIII .	147	39	7.3	435	202	4.4	1.3	408	195	480	9	155	113
IX . .	147	37	7.3	435	198	4.4	1.2	408	195	462	9	155	113
X . .	147	31	7.3	435	187	4.4	1.2	408	200	482	9	156	113
XI . .	147	31	7.2	435	216	4.4	1.5	426	182	508	9	156	113
XII .	147	41	7.2	435	220	4.4	1.4	426	195	527	9	157	113
1929 I. . .	147	32	7.4	435	203	4.4	1.2	426	195	527	9	157	98
II . .	147	...	...	435	167	4.4	0.8	426	195	*(e)* 544	9	...	...

Date / Fin de / End of	Roy.-Uni U.-K.	Russie (U. R. S. S.) Russia (U. S. S. R.)		S. H. S.	Siam		Suède Sweden		Suisse Switzerland			Tchécoslovaquie Czechoslovakia		Uruguay
	Bank of England	Service d'émission Etat State Bank Issue Dep.		Banque Bank	Gouvernement Government		Banque Bank		Banque Bank			Banque Nationale National Bank		Banque Bank
	Or Gold	Or Gold	Avoirs étr. For. Assets	Or Gold	Argent Silver	Avoirs étr. For. Assets	Or Gold	Avoirs étr. For. Assets	Or Gold	Argent Silver	Avoirs étr. For. Assets	Or Gold	Avoirs étr. For. Assets	Or Gold
	£'s	Roubles		Dinars	Bahts	£'s	Kronor		Francs			Kč		Pesos
	(h)		*(i)*		*(j)*	*(k)*		*(m)*			*(n)*	*(o)*	*(p)*	
1913	35.0				21	*(l)* 1.7	102	122	170	21				10
1921	128.4			74	47		275		550	108				55
1922	127.5	5		64	59		274		535	104				55
1923	128.1	88		69	64		272		537	91				55
1924	128.6	142	102	72	61	5.9	237	136	506	87	193	913	737	55
1925	144.6	182	51	76	54	6.9	230	202	467	89	222	916	1,199	55
1926	151.1	164	63	86	55	7.6	224	207	472	73	222	918	2,083	55
1927	152.4	189	76	89	55	8.8	230	263	517	63	198	1,007	2,424	55
1928	153.3	179	81	91	52	7.7	236	215	533	46	254	1,159	2,510	...
1928 II . .	157.3	177	73	89	55	9.2	233	216	433	62	24	1,007	1,963	55
III . .	158.1	180	54	90	55	9.2	233	186	432	60	200	1,007	1,827	55
IV . .	160.7	158	76	90	52	9.4	232	137	435	58	211	1,008	1,669	55
V . .	162.9	155	70	90	52	8.8	231	111	440	61	199	1,009	1,737	55
VI . .	172.3	155	73	90	52	9.1	231	124	447	59	195	1,009	1,890	55
VII. .	173.7	165	73	90	52	8.5	230	136	448	55	199	1,026	1,868	55
VIII .	175.9	147	77	90	52	8.3	230	123	449	54	227	1,059	1,990	55
IX . .	173.2	148	87	91	52	8.5	238	118	468	51	211	1,100	2,092	55
X . .	164.9	158	88	91	52	8.7	237	156	470	48	238	1,100	2,129	55
XI . .	159.8	178	82	91	52	7.7	237	178	469	48	262	1,009	2,339	66
XII .	153.3	179	81	91	52	7.7	236	215	533	46	254	1,159	2,510	...
1929 I. . .	153.0	179	83	91	...	...	236	199	482	45	185	1,159	2,010	...
II . .	151.3	173	92	91	...	...	235	199	482	45	181	1,160	1,841	...

(*a*) Jusqu'à mars 1928 moyenne du dernier trimestre ; depuis avril, dernier lundi du mois. En 1928, environ 90 % d'or et 10 % d'argent. — (*b*) Effets sur l'étranger seulement ; disponibilités auprès des corr. (31/III/1926 : 24 millions gulden ; 31/III/1927 : 32 millions gulden ; 31/III/1928 : 28 millions gulden) ne figurent pas séparément dans les relevés hebdomadaires. — (*c*) Devises de couverture : effets et disponibilités sur New-York et Londres. — (*d*) Evalué en nouveaux Zloty (1 ancien = 1.72 nouv. Zl.). — (*e*) Jusqu'au 31/X/1927, disponibilités nettes calculées en déduisant les engagements en devises étrangères, y compris ceux provenant des reports. Depuis novembre, devises de couverture seulement. Réserve supplémentaire en monnaies étrangères 153,601,292 Zloty 28/II/1929. — (*f*) Jusqu'au 31/XII/1925, non compris une partie à l'étranger, qui s'élevait à cette date à 1,125,000 escudos. — (*g*) Non compris 315 millions lei déposés en Russie. — (*h*) Réserve d'or détenue par le Trésor : £ 28.5 millions de 1915 au 30/VI/22 et £ 27 millions du 20/VII/1922 au 29/IV/1925 ; depuis cette date, transférée à la Banque. — (*i*) Devises de converture (principalement billets de banque étrangers). Autre réserve de la Banque d'Etat en or et devises étrangères ne servant pas de couverture des billets : 1/I/1925 : 94 millions de roubles ; 1/I/1926 : 17 millions de roubles ; 1/I/1927 : 45 millions de roubles. — (*j*) Les chiffres pour 1913–1922 se rapportent à fin mars de l'année suivante. — (*k*) Principalement disponibilités dans les banques à Londres et fonds d'Etat britanniques. — (*l*) 31/III/1914. — (*m*) Disponibilités nettes à l'étranger, effets et fonds d'Etat étrangers. — (*n*) Total des avoirs à vue à l'étranger et des effets sur l'étranger donné dans les situations hebdomadaires depuis le 31/III/1928. Avant cette date, les chiffres mensuels représentent les disponibilités à l'étranger seulement. — (*o*) Calculé au cours de 100 Kc = $ 2.96, cours moyen approximatif pour 1923 et 1924 adopté comme base légale de stabilisation. Réserve supplémentaire en argent : 80,702 kg. 28/II/1929 — (*p*) Disponibilités à l'étranger et billets de banque étrangers.

(*a*) Until March 1928 average of last quarter ; since April last monday of month. In 1928, about 90 % gold and 10 % silver. — (*b*) Only foreign bill portfolio ; balances abroad (31/III/1926 : 24 million gulden ; 31/III/1927 : 32 million gulden ; 31/III/1928 : 28 million gulden) not shown separately in weekly returns. — (*c*) Cover assets : bills on and balances in New York and London. — (*d*) In terms of new Zloty (1 old = 1.72 new Zl.). — (*e*) Until 31/X/1927 net reserve calculated by deducting liabilities in foreign currency including those from spot and forward transactions. Since November cover assets only ; additional holdings of foreign currency 153,601,292 Zloty 28/II/1929. — (*f*) Excluding up to 31/XII/1925 part held abroad which then amounted to 1,125,000 escudos. — (*g*) Excluding 315 million lei deposited in Russia. — (*h*) Treasury also held gold reserve £ 28.5 million from 1915 to 30/VI/1922 and £ 27 million from 20/VII/1922 to 29/IV/1925 when transferred to Bank. — (*i*) Cover assets (mainly foreign bank notes) ; additional reserves of State Bank in gold and foreign exchange not serving as cover for notes : 1/I/1925 : 94 million rubles, 1/I/1926 : 17 million rubles ; 1/I/1927 : 45 million rubles. — (*j*) Figures for 1913–1922 refer to end of March of following year. — (*k*) Mainly balances with Banks in London and British Gov. Securities. — (*l*) 31/III/1914. — (*m*) Net balances abroad, bills and first rate Gov. Securities. — (*n*) Slight balances abroad and foreign bills, the aggregate of which is shown in weekly returns from 31/III/1928. Before that date, monthly figures represent balances abroad only. — (*o*) Calculated at Kc 100 = $ 2.96 i. e. approx. average rate for 1923 and 1924 adopted as legal basis of stabilisation. Additional silver reserve : 80,702 kg. 28/II/1929 — (*p*) Balances abroad and foreign bank notes.

Tableau XIII. — BILLETS EN CIRCULATION (en millions).
Table XIII. — NOTES IN CIRCULATION (000,000's omitted).

Date — Fin de / End of	Afrique du Sud (Union) South Africa	Albanie Albania	Allemagne Germany		Argentine	Australie Australia	Autriche Austria	Belgique Belgium	Brésil Brazil		
	Billets de banque Bank notes	Billets de banque Bank notes	Billets de la Reichsbank Notes	« Rentenbank »	Billets d'Etat State notes	Billets de banque Bank notes	Billets de banque Bank notes	Billets de banque Bank notes	Billets d'Etat State Notes	Billets de banque Bank notes	Caisse de Stabilisation Bureau
	£'s	Francs	Reichsmark	Rentenmark	Pesos papel	£'s	Schilling	Francs	Milreis		
			(a)	(c)		(d)	(e)	(f)	(i)		
1913 . . .	2.3		2,742		823	10.0		(g) 1,067	897		
1921 . . .	8.8		122,163		1,363	55.5	174,115	6,415	2,049		
1922 . . .	8.3		1,293,758		1,363	52.0	4,080,177	6,876	2,233		
1923 . . .	8.8		(b) 497		1,363	52.2	713	7,537	2,260	389	
1924 . . .	9.1		1,941	1,835	1,320	56.9	839	7,873	2,247	727	
1925 . . .	7.2		2,960	1,476	1,320	53.9	890	7,814	2,115	592	
1926 . . .	6.6	2.3	3,736	1,164	1,320	49.9	947	9,646	1,997	592	
1927 . . .	7.2	6.3	4,564	716	1,371	51.8	1,005	10,951	1,997	592	436
1928 . . .	7.6	10.1	4,930	530	1,406	48,7	1,067	(h) 11,608	...	592	835
1928 II .	6.9	6.5	4,268	630	1,403	45.9	917	11,284	1,997	592	537
III .	7.5	6.6	4,513	616	1,407	45.4	944	11,120	1,997	592	679
IV .	7.2	7.0	4,409	609	1,225	44.8	947	11,277	1,997	592	744
V .	7.2	7.4	4,487	586	1,434	44.6	948	11,524	...	592	759
VI .	7.4	8.6	4,674	578	1,441	44.5	998	11,258	1,952	592	762
VII.	7.2	8.7	4,569	561	1,439	44.1	1,009	(h) 10,726	1,952	592	763
VIII	7.4	8.7	4,673	570	1,439	44.1	1,003	(h) 11,121	1,952	592	790
IX .	7.4	10.1	4,830	570	1,438	44.6	1,008	(h) 11,099	1,952	592	791
X .	7.1	10.0	4,672	543	1,414	44.9	1,007	(h) 11,625	1,952	592	810
XI .	7.6	10.1	4,724	524	1,413	45.4	984	(h) 11,530	...	592	834
XII.	7.6	10.1	4,930	530	1,406	48.7	1,067	(h) 11,608	...	592	835
1929 I .	7.3	9.9	4,454	513	1,435	47.9	965	(h) 12,097	...	...	850
II .	...	10.4	4,553	508	...	...	977	(h) 12,162	...	...	...

Date — Fin de / End of	Bulgarie Bulgaria	Canada			Chili Chile	Danemark Denmark	Dantzig Danzig	Egypte Egypt	Espagne Spain	Estonie Estonia	Etats-Unis United States	
	Billets de banque Bank notes	Billets — Notes			Billets de Banque Bank notes (l)	Billets de Banque Bank notes	Billets de banque Bank notes	Billets de banque Bank notes	Billets de banque Bank notes	Billets de banque Bank notes	Billets de banque Bank notes	Billets d'Etat State notes
		de Banque Bank	Dominion Act. Circul.	Dominion Total								
	Leva	Dollars			Pesos papel	Kroner	Dantzig gulden	L. E.	Pesetas	Ekr.	Dollars	
		(j)	(k)							(m)		
1913 . . .	189	96	20	131	186	152		2.2	1,931		726	343
1921 . . .	3,615	163	27	281	325	471		35.3	4,244	3,107	3,256	281
1922 . . .	3,886	157	27	257	302	459		31.7	4,137	3,726	3,117	288
1923 . . .	4,139	159	28	249	293	473		34.3	4,338	3,442	2,951	308
1924 . . .	4,530	149	28	262	336	478	31.9	40.2	4,547	3,562	2,555	297
1925 . . .	3,655	158	18	227	394	438	34.6	33.5	4,440	3,458	2,458	294
1926 . . .	3,481	159	31	210	372	386	35.7	27.8	4,339	3,354	2,458	298
1927 . . .	3,727	163	29	221	319	354	36.0	27.5	4,202	3,902	2,387	294
1928 . . .	4,173	163	...	...	349	360	39.4	30.3	4,377	36.4	2,428	295
1928 II .	3,494	147	27	176	333	336	35.0	25.5	4,170	38.5	2,213	287
III .	3,638	162	28	189	334	353	36.2	25.9	4,185	38.8	2,246	291
IV .	3,797	152	28	192	341	352	35.4	26.3	4,250	39.0	2,242	294
V .	3,784	149	28	205	347	347	35.7	25.4	4,251	37.1	2,240	297
VI .	3,899	165	29	201	345	360	37.4	23.6	4,236	36.7	2,281	300
VII	4,131	155	29	200	339	340	37.7	22.1	4,243	37.2	2,233	295
VIII	4,285	161	30	197	306	341	38.2	21.7	4,281	38.3	2,316	302
IX .	4,501	175	31	197	309	360	38.7	27.1	4,323	39.6	2,351	304
X. .	4,610	173	30	220	334	361	37.9	31.6	4,381	38.9	2,332	302
XI .	4,379	173	29	237	336	354	38.6	31.4	4,329	37.7	2,424	307
XII.	4,173	163	...	...	349	360	39.4	30.3	4,377	36.4	2,428	295
1929 I . .	3,898	...	...	...	360	336	36.3	...	4,337	35.1	...	...
II .	...	...	...	...	...	342	36.9	...	4,306	35.8	...	...

(a) Jusqu'en 1922, mark et y compris Reichs-und Darlehenkassenscheine. — (b) Billionenmark. — (c) Non compris les billets détenus par la « Reichsbank ». — (d) Emission brute. Jusqu'à fin 1919, billets d'Etat. — (e) Jusqu'à fin 1922, Kronen. — (f) Depuis mai 1922, y compris Luxembourg. Depuis octobre 1926, y compris les billets du Gouvernement (coupures de 5 et 20 fr. remplaçant les billets de banque semblables) d'un montant de 700 à 750 millions de francs. — (g) En francs actuels, 7,406 millions. — (h) Non compris les billets du Gouvernement. — (i) Jusqu'en 1924, y compris les billets de la Caisse de Conversion. — (j) Circulation nette en debors des « Chartered Banks ». — (k) C'est-à-dire dans les mains du public : la différence entre cette colonne et le total est détenue par les « Chartered Banks » comme réserve. — (l) Jusqu'en 1925, billets d'Etat. Depuis 1926, total des billets de Banque et d'Etat, ces derniers devant être retirés de la circulation ; montant à fin décembre 1928 : 16,907,157 pesos papel. — (m) Jusqu'à fin 1927 Emk. (100 Emk. papier = 1 Ekr.) et y compris les billets d'Etat, transférés à la Banque dcpuis janvier 1928.

(a) Until 1922, Mark and including Reicbs- und Darlehenskassenscheine. — (b) Billionenmark. — (c) Excluding notes held by the " Reichsbank ". — (d) Gross issue. Until 1919, State notes. — (e) Until end 1922, Kronen. — (f) Since May 1922, lucluding Luxemburg. Since October 1926, including Government notes of 5 and 20 fr. to value of 700 to 750 million francs replacing similar bank notes.— (g) In terms of present francs, 7,406 million. — (h) Excluding Government notes. — (i) Until 1924, including notes of Conversion Office. — (j) Net circulation outside Chartered Banks. — (k) I. e. in bands of public : the difference between this column and total is held as reserve by the Chartered Banks. — (l) Until 1925, State notes. Since 1926, total of Bank and State uotes, the latter to be withdrawn from circulation ; amount of these at end of 1928 : 16,907,157 pesos papel. — (m) Until end 1927, Emk. (100 paper Emk = 1 Ekr.) and including State notes, transferred to the Bank as from January 1928.

Tableau XIII *(suite)*. — Billets en circulation (en millions).
Table XIII *(continued)*. — Notes in circulation (000,000's omitted).

Date — Fin de / End of	Finlande Finland	France	Grèce Greece	Hongrie Hungary	Indes Anglaises British India	Italie Italy		Japon Japan	Lettonie Latvia	
	Billets de banque Bank notes	Billets de banque Bank notes	Billets de banque Bank notes	Billets de banque Bank notes	Billets d'Etat State notes	Billets de banque Bank notes	Billets d'Etat State notes	Billets de banque Bank notes	Billets d'Etat State notes	Billets de banque Bank notes
	Markka	Francs	Drachmae	Pengö	Rupees	Lire		Yen	Lats	
				(c)	(d)			(g)	(h)	
1913	113	(a) 5,714	(b) 245		646	(e) 2,284	(f) 499	426		
1921	1,356	36,487	2,161	25,175	1,725	19,209	2,267	1,547	2,282	
1922	1,421	36,359	3,149	75,887	1,742	18,012	2,267	1,558	2,419	9
1923	1,352	39,114	4,681	931,337	1,834	17,247	2,428	1,704	2,319	21
1924	1,259	40,885	4,866	4,513,990	1,792	18,114	2,400	1,662	2,269	29
1925	1,309	51,085	5,339	416	1,918	19,350	2,100	1,632	37	29
1926	1,346	52,907	4,865	471	1,812	18,340	1,793	1,570	35	31
1927	1,514	56,551	4,966	487	1,826	17,992	783	1,682	34	37
1928	1,513	63,916	5,690	513	1,891	17,295	161	1,773	33	43
1928 II . . .	1,593	58,433	4,890	442	1,858	17,270	589	1,330	35	39
III . . .	1,644	58,580	4,895	455	1,849	17,265	489	1,355	35	40
IV . . .	1,619	59,198	4,894	479	1,828	17,124	399	1,363	34	40
V. . . .	1,576	59,195	5,250	451	1,830	17,105	343	1,300	33	40
VI . . .	1,585	60,628	5,155	479	1,772	17,324	291	1,463	33	41
VII . . .	1,543	60,436	5,131	496	1,808	17,395	250	1,331	34	41
VIII . .	1,565	62,184	5,258	497	1,829	17,140	229	1,372	36	43
IX . . .	1,599	62,654	5,719	500	1,846	17,476	205	1,308	36	46
X . . .	1,539	62,759	5,759	542	1,847	17,236	190	1,397	35	45
XI . . .	1,502	62,660	5,599	476	1,832	17,119	175	1,389	32	43
XII. . .	1,513	63,916	5,690	513	1,891	17,295	161	1,773	33	43
1929 I	1,431	63,867	5,514	485	1,897	16,590	157	1,405	...	43
II. . . .	1,523	64,226	...	451	1,925	...	...	...	...	44

Date — Fin de / End of	Lithuanie Lithuania	Norvège Norway	Nouvelle-Zélande New Zealand	Pays-Bas Netherlands		Pérou Peru	Pologne Poland		Portugal	Roumanie Roumania
	Billets de banque Bank notes	Billets de banque Bank notes	Billets de banque Bank notes	Billets de banque Bank notes	Billets d'Etat State notes	Billets de banque Bank notes	Billets de Banque Bank notes	Billets div. et monnaies d'appoint Token notes and coins	Billets de banque Bank notes	Billets de banque Bank notes
	Litas	Kroner	£'s	Guilden		Libras	Zloty		Escudos	Lei
			(i)				(j)	(k)		(l)
1913		108	1.7	313	—	—			87	437
1921		410	7.5	1,013	33	5.6			737	13,722
1922	30	385	6.8	1,012	32	5.5			1,054	15,162
1923	60	396	6.6	1,066	32	5.7			1,420	17,917
1924	93	391	6.7	935	23	5.8	551	151	1,763	19,397
1925	82	363	6.9	875	17	6.4	381	440	1,821	20,126
1926	87	337	6.8	817	13	6.1	593	428	1,854	20,951
1927	97	331	6.6	797	12	6.0	1,003	309	1,857	21,025
1928	85	316	7.3	854	11	6.1	1,295	244	1,976	21,321
1928 II . . .	100	314		777	12	5.9	1,048	283	1,820	21,026
III . . .	102	323		823	12	5.9	1,128	285	1,824	21,024
IV . . .	96	321	6.5	853	12	5.9	1,126	266	1,863	21,017
V. . . .	91	313	6.0	797	12	5.8	1,133	252	1,869	21,049
VI . . .	86	325	6.0	829	12	6.0	1,184	250	1,902	21,042
VII . . .	86	319	6.0	810	11	6.2	1,159	246	1,938	21,039
VIII . .	85	318	6.0	792	11	6.1	1,207	249	1,883	21,051
IX . . .	85	313	6.3	855	12	6.0	1,261	254	1,916	21,054
X. . . .	90	306	6.0	829	12	6.0	1,313	256	1,945	21,959
XI . . .	87	302	6.1	852	12	6.1	1,270	246	1,924	21,479
XII. . .	85	316	7.3	854	11	6.1	1,295	244	1,976	21,321
1929 I	84	299	6.2	782	11	6.0	1,222	230	1,944	20,391
II . . .	85	301	...	776	11	6.0	1,249	(m) 225	1,880	...

(*a*) En nouveaux francs : 28,141 millions. — (*b*) En nouvelles drachmes 3,643 millions. — (*c*) Jusqu'en 1924, kronen papier (1 pengö = 12,500 kr. papier). — (*d*) Y compris les billets détenus dans les Trésoreries du gouvernement et les succursales de la Banque Impériale des Indes. Circulation active à fin décembre 1928 : 1,847,600,000 rupees. — (*e*) En nouvelles lires : 8,373 millions. — (*f*) En nouvelles lires : 1,829 millions. — (*g*) Emission brute. — (*h*) Jusqu'en 1924, roubles lettons (1 lat. = 50 rbl. lettons). Depuis 1927, non compris les billets d'Etat détenus par la Banque, dont le montant n'est pas disponible. — (*i*) Jusqu'en 1927, moyenne du dernier trimestre ; depuis 1928, dernier lundi du mois. — (*j*) Mark en circulation : 1921, 229.5 ; 1922, 793.4 ; 1923, 125,371.9 ; 1924, 3,314.0 ; 1925, 31 mai 2,770.2 milliards. — (*k*) Depuis 1926, non compris les montants détenus par la Banque de Pologne. Chiffre correspondant pour 1925, 434 millions Zl. — (*l*) Depuis 1920, y compris les billets, austro-hongrois et autres convertis après la guerre en billets nationaux. — (*m*) 20/II. Monnaies d'appoint : 139,700,000 Zloty.

(*a*) In terms of new francs : 28,141 million. — (*b*) In terms of new drachmae : 3,643 million. — (*c*) Until 1924, paper kronen (1 pengö = 12,500 paper kr.). — (*d*) Including notes held in Government Treasuries and in the local Head Offices of the Imperial Bank of India. Active circulation end of December 1928 : 1,847,600,000 rupees. — (*e*) In terms of new lire : 8,373 million. — (*f*) In terms of new lire : 1,829 million. — (*g*) Gross issue. — (*h*) Until 1924, Latv. rubl. (1 lat. = 50 latv. rubl.) Since 1927, excluding State notes held by the Bank, the amount of which is not available. — (*i*) Until 1927, average of last quarter ; since 1928, last Monday of month. — (*j*) Mark in circulation : 1921, 229.5 ; 1922, 793.4 ; 1923, 125,371.9 ; 1924, 3,314,0 ; 1925, 31st May, 2,770.2 milliard. — (*k*) Since 1926, excluding amount held by Bank of Poland. Comparable figure for 1925, 434 million Zl. — (*l*) Since 1920, including Austro-Hungarian and other notes converted after the war into national currency. — (*m*) 20/II. Token coins : 139,700,000 Zloty.

Tableau XIII *(fin)*. — Billets en circulation (en millions).
Table XIII *(concluded)*. — Notes in circulation (000,000's omitted).

Date Fin de End of	Royaume-Uni United Kingdom Billets de la Bank of England notes	Royaume-Uni United Kingdom Billets d'Etat State notes	Russie (U. R. S. S.) Russia (U. S. S. R.) Billets de banque Bank notes	Russie (U. R. S. S.) Russia (U. S. S. R.) Billete d'Etat State Notes	S. H. S. Billets de banque Bank notes	Slam Billets d'Etat State notes	Suède Sweden Billets de Banque Bank notes	Suisse Switzerland Billets de banque Bank notes	Tchécoslovaquie Czechoslovakia Billets de banque Bank notes	Uruguay Billete de banque Bank notes
	£'e	£'e	Rbl.	Rbl.-or Gold rbl.	Dinare	Babts	Kronor	France	Koruna	Pesos
			(b)	*(b)(c)*	*(e)*	*(f)*				
1913	29.6	—		1,700		29	234	314		22
1921	107.1	325.6			4,688	84	628	1,009	12,130	66
1922	102.9	295.4	4		5,040	92	584	976	10,064	64
1923	105.7	299.1	237		5,790	106	576	982	9,599	69
1924	101.3	296.3	411	229	6,002	114	537	914	8,810	69
1925	88.5	296.8	727	388	6,063	125	530	876	8,408	64
1926	84.5	296.5	797	398	5,812	126	525	874	8,203	68
1927	82.5	299.8	1,003	480	5,743	131	526	917	8,417	72
1928	*(a)* 378.3	*(a)*	1,091	730	5,528	129	546	953	8,466	...
1928 II . .	79.1	287.5	906	422	5,397	135	478	819	7,075	72
III . .	79.2	289.5	906	430	5,453	135	536	859	7,396	74
IV . .	79.5	294.8	925	445	5,325	135	501	845	7,098	72
V. . .	79.7	293.7	943	454	5,280	131	494	831	7,111	71
VI . .	80.0	296.0	1,019	494	5,354	128	539	860	7,584	68
VII . .	81.0	297.6	985	543	5,313	125	497	860	7,344	68
VIII .	79.2	296.9	973	639	5,562	122	514	864	7,549	66
IX . .	78.2	293.9	1,064	711	5,751	125	565	892	7,806	64
X. . .	78.3	291.6	1,087	734	5,786	127	517	885	7,825	63
XI . .	*(a)* 367.0	*(a)*	1,092	728	5,598	129	538	878	7,818	66
XII . .	378.3		1,091	730	5,528	129	546	953	8,466	...
1929 I . . .	355.6		*(d)* 1,065	...	5,194	...	486	840	7,115	...
II. . .	352.3		*(d)* 1,084	...	5,159	...	499	843	7,063	...

(*a*) Depuis novembre 1928, émission des billets d'Etat transférée à la banque. — (*b*) Depuis 1926, non compris billets dans les caisses de la Banque d'Etat. — (*c*) En outre : fin 1922, 1,994.465 milliards de rbl. papier ; fin 1923, 178,509,900 ; fin août 1924, 241,000,000. — (*d*) Emission brute. — (*e*) Depuis 1920, y compris les billets austro-hongrois et autres, convertis après la guerre en billets nationaux. — (*f*) Jusqu'en 1922, année fiscale finissant le 31 mars de l'année suivante.

(*a*) Since November 1928, State note issue transferred to the Bank. — (*b*) Since 1926, excluding notes held by the State Bank. — (*c*) In addition at end of 1922, 1,994,465; of 1923, 178,509,900 ; of August 1924, 241,000,000 milliard paper rubl. — (*d*) Gross issue. — (*e*) Since 1920, including Austro-Hungarian and other notes converted after the war into national currency. — (*f*) Until 1922 fiscal year ending 31st March of following year.

Tableau XIV. — Table XIV.
Taux de l'escompte des Banques centrales. — Rates of discount of Central Banks.

Période Period	Afrique du Sud South Africa	Albanie Albania	Allemagne Germany	Australie Australia	Autriche Austria	Belgique Belgium	Bulgarie Bulgaria	Chili Chile	Danemark Denmark	Dantzig Danzig	Espagne Spain	Estonie Estonia	Etats-Unis United States A	Etats-Unis United States B	Finlande Finland	France	Grèce Greece	Hongrie Hungary
Moy. Aver.	*(a)*																	
1913 . .	6.50		5.87		5.95	5.88	6.50		5.75		4.50				5.95	4	6.50	
1920 . .	7.10		5	6	5	5.12	6.50		7		5	8	6.49		7.91	5.78	6.33	
1921 . .	7.50		5	5–7	5.92	5.17	6.50		6.33		6	8	5.96		9	5.75	6.50	6
1922 . .	7.10		6.58	5–8	7.67	4.71	6.50		5.13		5.67	8	4.21	4.54	8.79	5.08	6.50	8
1923 . .	6		38.48	6–7	9	5.50	6.70		5.67		5.12	8	4.43	4.49	8.30	5	7.41	13.64
1924 . .	5.92		10	6–7	11.57	5.50	9.42		7		5	8.88	3.63	4.14	9.18	6.02	7.50	14.06
1925 . .	5.50	12	9.15	6–7	10.86	5.70	10		6.49	*b)* 11.27	5	10	3.42	3.81	8.54	6.52	8.99	9.77
1926 . .	5.50	12	6.74	6–7	7.50	7.06	10	7.83	5.24	9.18	5	9.52	3.84	3.99	7.50	6.58	10.48	6.65
1927 . .	5.65	9.42	5.83	6–7	6.34	5.41	10	7.10	5	6.75	5	8	3.79	3.85	6.87	5.23	10.44	6
1928 . .	5.51	9	7	6–7	6.27	4.25	9.96	6.40	5	5.77	5.02	7.50	4.50	4.42	6.50	3.53	9.93	6.25
Fin de: End of:										6			*(g)*	*(h)*				
1928 III .	5.50	9	7	6–7	6	4.50	10	6.50	5		5	7.50	4	4	6	3.50	10	6
VI .	5.50	9	7	6–7	6	4	10	6.50	5	6	5	7.50	4.50	4.49	6	3.50	10	6
IX .	5.50	9	7	6–7	*c)* 6.50	4	10	6.50	5	6	5	7.50	5	4.83	*i)* 6.50	3.50	10	6
X .	5.50	9	7	6–7	6.50	4	10	6	5	6	5	7.50	5	4.83	6.50	3.50	10	7
XI .	5.50	9	7	6–7	6.50	4	10	6	5	6	5	7.50	5	4.83	7	3.50	10	7
XII	5.50	9	7	6–7	6.50	4	9	6	5	6	5.50	7.50	5	4.83	7	3.50	9	7
1929 I. .	5.50	9	6.50	6–7	6.50	4	9	6	5	6	5.50	7.50	5	4.83	7	3.50	8	7
II .	5.50	9	6.50	6–7	6.50	4	9	6	5	6	5.50	7.50	5	4.83	7	3.50	8	7

Période Period	Ind. Angl. Br. India	Italie Italy	Japon Japan	Lettonie Latvia	Norvège Norway	Pays-Bas Netherl.	Pérou Peru	Pologne Poland	Portugal	Roumanie Roumania	Roy. Uni U. K.	Russie Russia	S. H. S.	Suède Sweden	Suisse Switzerl.	Tchécosl. Czechosl.
Moyennes Average				*(d)*			*(d)*					*(f)*				
1913 . . .	5.92	5.5–6	6.60		5.50	4.52			5.50	6	4.77			5.50	4.81	
1920 . . .	6.35	6	8		6.50	4.50		6	7	5–6	6.71			6.93	5	6
1921 . . .	5.57	6	8		6.75	4.50		6.33	7	6	6.10			6.49	4.44	5.79
1922 . . .	5.81	5.75	8		5.46	4.27	6.79	*e)* 7	7	6	3.70		6	4.85	3.39	5.29
1923 . . .	5.96	5.50	8	9	5.81	4.03	6.13	16.98	7.97	6	3.49	9	6	4.64	3.47	4.86
1924 . . .	6.68	5.50	8	9	6.95	4.94	6	11.41	9	6	4	8.25	6	5.50	4	5.95
1925 . . .	5.64	6.46	7.52	9	5.85	3.90	6	10.77	9	6	4.57	8	6	5.17	3.90	6.72
1926 . . .	5.17	7	7.12	9	5.38	3.50	6	11.01	8.58	6	5	8	6	4.50	3.50	5.93
1927 . . .	5.82	7	5.90	7	4.58	3.72	6	8.34	8	6	4.65	8	6	4.15	3.50	5.09
1928 . . .	6.20	5.96	5.48	6.25	5.53	4.50	6.33	8	8	6	4.50	8	6	4.01	3.50	5
Fin de: End of:		*(k)*			*(l)*											
1928 III .	7	6.50	5.48	7	5.50	4.50	7	8	8	6	4.50	8	6	3.50	3.50	5
VI .	6	5.50	5.48	6	5.50	4.50	6 *(m)*	8	8	6	4.50	8	6	*n)* 4	3.50	5
IX .	*(j)* 5	5.50	5.48	6	5.50	4.50	6	8	8	6	4.50	8	6	*o)* 4.50	3.50	5
X . .	5	5.50	5.48	6	5.50	4.50	6	8	8	6	4.50	8	6	4.50	3.50	5
XI .	6	5.50	5.48	6	5.50	4.50	6	8	8	6	4.50	8	6	4.50	3.50	5
XII .	7	5.50	5.48	6	5.50	4.50	6	8	8	6	4.50	8	6	4.50	3.50	5
1929 I. . .	7	6	5.48	6	5.50	4.50	6	8	8	6	4.50	8	6	4.50	3.50	5
II . .	8	6	5.48	6	5.50	4.50	6	8	8	6	5.50	8	6	4.50	3.50	5

A. Taux de la « Federal Reserve Bank » à New-York pour les effets de commerce de 60 à 90 jours. — B. Taux moyen des « Federal Reserve Banks ».

(*a*) Jusqu'à fin 1922, « minimum advance rate » des banques commerciales. — (*b*) Moyenne de dix mois. — (*c*) Depuie 17.VII. — (*d*) Effete commerciaux à 90 jours et d'agriculture à 6 mois. — (*e*) Non compris une majoration de 50% pour les effets en marks, en vigueur depuie février 1923. — (*f*) Pour les effets commerciaux à 60 jours. En principe, les effets ne sont pas réescomptés par la Banque. — (*g*) I 3.50 ; II 4 ; IV 4 ; V 4.50. — (*h*) I 3.51 ; II 3.85 ; IV 4.06 ; V 4.29 ; VII 4.68 ; VIII 4.83. — (*i*) Depuis 7.VIII. — (*j*) Depuis 19.VII. — (*k*) I 7 ; II 7 ; IV 6 ; V 6. — (*l*) I 5 ; II 6. — (*m*) Depuis V. — (*n*) Depuie I.V. — (*o*) Depuis 24.VIII.

A. Rate of the Federal Reserve Bank of New York for 60 to 90-days' commercial paper. — B. Federal Reserve Banks' average rate.

(*a*) Until December 1922, "Minimum advance rate" of commercial banks. — (*b*) Average of ten months. — (*c*) Since 17.VII. — (*d*) 90-days' commercial paper and 6 months agricultural bills. — (*e*) Excluding 50% increase for bills in marks in force from February 1923. — (*f*) For 60 days' commercial-paper. Discount not normally rediscount rate. — (*g*) I 3.50 ; IV 4 ; V 4.50. — (*h*) I 3.51 ; II 3.35 ; IV 4.06 ; V 4.29 ; VII 4.63 ; VIII 4.83. — (*i*) Since 7.VIII. — (*j*) Since 19.VII. — (*k*) I 7 ; II 7 ; IV 6 ; V 6. — (*l*) I 5 ; II 6. — (*m*) Since V. — (*n*) Since I.V. — (*o*) Since 24.VIII.

Tableau XV. — Cours des Changes. Table XV. — Exchange Rates.

Pourcentage du prix du dollar comparativement à son prix au pair.
Percentage which cost of dollar is of its cost at par.

NEW-YORK SUR : — NEW YORK ON :

Pays Country	Allemagne Germany	Argentine	Autriche Austria	Belgique Belgium	Bolivie Bolivia	Brésil Brazil	Bulgarie Bulgaria	Canada	Chili Chile	Chine — China Shanghai
Parité or Gold Parity	4.20 Reichsmark = 1 $	1.04 peso oro = 1 $	4.94 kr. = 1 $ 7.11 Sch. = 1 $	5.18 fr. = 1 $ 7.19 belgas = 1 $	2.57 boliv. = 1 $ 2.74 boliv. = 1 $	3.08 milreis p. = 1 $ 8.36 milreis = 1 $	5.18 leva = 1 $	1 Canadian $ = 1 U.S.A. $	5.12 pesos p. = 1 $ 8.22 pesos = 1 $	1.50 Sh. Tael = 1 $ (x)
Moy.-Aver.	(a)		(d)	(e)	(f)	(h)			(i)	
1920 .	1,463.4	106.4	4,357.4	262.3		144.0	1,175.1	112.8	(c) 102.1	56.4
1921 .	2,480.8	131.2	12,322.4	259.0	(g) 170.4	243.4	1,898.4	111.7	164.8	94.4
1922 .	44,218.5	117.0	203,225.6	251.3	150.2	245.8	2,803.8	101.5	159.4	89.2
1923 .	(b) 16,947.7	122.0	1,447,285.7	370.1	122.4	312.4	2,186.9	102.0	156.3	92.8
1924 .	(b)(c) 103,730.6	123.0	1,447,285.7	416.0	131.2	292.8	2,649.7	101.3	182.7	92.0
1925 .	100.1	105.4	(c) 100.1	405.4	115.3	263.5	2,637.1	100.0	167.9	88.2
1926 .	100.1	104.5	100.0	(c) 571.9	114.2	224.2	2,676.5	100.0	100.6	97.7
1927 .	100.2	100.1	100.0	99.9	113.2	100.7	2,666.9	100.0	100.8	107.6
1928 .	99.8	100.0	100.0	99.8	(r) 101.4	99.9	2,676.9	100.1	100.2	104.0

Pays Country	Colombie Colombia	Danemark Denmark	Equateur Ecuador	Espagne Spain	Finlande Finland	France	Grèce Greece	Hongrie Hungary	Inde — India Calcutta	Italie Italy
Parité or Gold Parity	1.03 pesos oro = 1 $	3.73 Kr. = 1 $	2.05 sucres = 1 $ 5 sucres = 1 $	5.18 pesetas = 1 $	5.18 markkaa = 1 $ 39.71 markkaa = 1 $	5.18 fr. = 1 $ 25.52 fr. = 1 $	5.18 dr. = 1 $ 77.06 dr. = 1 $	4.94 kr. = 1 $ 5.72 pengö = 1 $	2.05 rupee = 1 $ 2.74 rupee = 1 $	5.18 lire = 1 $ 19.00 lire = 1 $
Moy.-Aver.			(j)		(k)	(l)	(m)	(n)	(w)	(o)
1920 .		170.1		121.2	496.1	275.1	172.7	(q) 5,848.9	125.2	389.8
1921 .	(g) 111.4	150.6	(g) 178.1	142.6	892.5	258.7	331.0	9,591.2	185.6	449.1
1922 .	105.4	128.1	208.1	124.5	886.5	235.5	581.5	29,308.0	169.3	406.4
1923 .	101.6	146.0	184.0	133.5	718.5	317.8	1,128.3	219,841.8	156.4	419.4
1924 .	98.6	160.2	240.8	144.6	766.2	369.0	1,078.7	1,417,784.3	153.1	442.8
1925 .	99.3	126.8	221.0	134.5	763.1	404.7	1,236.6	1,447,285.7	134.2	484.8
1926 .	98.8	102.2	242.4	129.5	99.8	594.2	1,531.8	99.6	134.0	495.6
1927 .	99.8	100.3	(c) 103.6	113.1	99.9	491.7	1,464.8	100.1	(g) 100.5	374.7
1928 .	99.6	100.2	100.5	116.3	100.1	(r) 100.2	(q) 100.1	100.3	100.1	100.1

Pays Country	Japon Japan	Mexique Mexico	Norvège Norway	Pays-Bas Netherlands	Pérou Peru	Pologne Poland	Portugal	Roumanie Roumania	Roy. Uni U. K.	Russie Russia	S. H. S.
Parité or Gold Parity	2.01 yen = 1 $	2.01 pesos = 1 $	3.73 Kr. = 1 $	2.49 guld. = 1 $	0.21 l. p. = 1 $	5.18 zloty = 1 $ 8.91 zloty = 1 $	0.93 escudo = 1 $	5.18 lei = 1 $	49.32 d. = 1 $	0.19 tchervonetz = 1 $	5.18 din. = 1 $
Moy.-Aver.						(s)					
1920	98.0		162.0	116.8	(c) 100.6	5,350.9	(u) 1,030.1	980.4	133.0		(q) 505.3
1921 .	102.4	(r) 102.7	179.0	119.5	129.4	49,458.1	1,098.7	1,564.2	126.4		814.4
1922 .	103.7	102.3	153.0	104.5	126.5	173,901.6	1,563.3	2,762.6	109.9		1,421.6
1923 .	102.6	102.7	160.6	102.8	117.0	17,268,403.2	2,542.6	3,909.5	106.4	(t) 107.7	1,800.4
1924 .	121.0	102.7	192.1	105.2	118.8	(p) 100.3	3,186.1	3,869.8	110.2	101.7	1,504.1
1925 .	121.5	100.9	149.8	100.1	119.9	108.7	2,144.4	3,992.4	100.8	99.9	1,131.7
1926 .	105.8	103.2	120.0	100.2	129.7	172.3	2,108.2	4,173.7	100.2	99.9	1,093.4
1927 .	105.1	105.6	102.9	100.2	130.0	(g) 170.6	2,148.4	3,196.1	100.1	99.9	1,096.4
1928 .	107.4	103.6	100.4	99.9	122.6	100.1	2,416.5	3,146.1	100.0	100.0	1,096.4

NEW-YORK SUR : — NEW YORK ON :

Pays Country	Suède Sweden	Suisse Switzerland	Tchéco-slovaquie Czecho-slovakia	Turquie Turkey	Uruguay	Venezuela
Parité or Gold Parity	3.73 Kr. = 1 $	5.18 fr. = 1 $	4.94 kr. = 1 $	0.227 £ t. = 1 $	0.97 peso oro = 1 $	5.18 bolivars = 1 $
Moy.-Aver.						
1920 .	130.8	114.1	1,267.7			
1921 .	118.8	111.2	1.612.4		(g) 156.3	(g) 115.7
1922 .	102.4	101.2	839.9		129.4	104.8
1923 .	100.9	106.8	685.7		129.9	100.5
1924 .	101.0	105.9	685.9		124.9	100.4
1925 .	99.8	99.8	683.3		104.8	100.3
1926 .	100.1	99.9	684.2	841.3	101.8	100.2
1927 .	99.9	100.2	684.1	856.4	102.7	101.6
1928 .	100.0	100.2	684.0	865.0	100.8	100.2

SUR NEW-YORK : — ON NEW YORK :

Pays Country	Albanie Albania	Dantzig Danzig	Estonie Estonia	Lettonie Latvia	Lithuanie Lithuania
Parité or Gold Parity	5.18 fr. alb. = 1 $	5.14 D. guld. = 1 $	4.20 Emk. = 1 $ 3.73 Ekr. = 1 $	5.18 lats = 1 $	10 litas = 1 $
Moy.-Aver.			(v)		
1920 .			(g) 5,995.0		
1921 .			8,254.0		
1922 .			8,092.2	(q) 100.1	
1923 .		u) 111.6	8,213.2	98.8	
1924 .		110.3	9,274.2	100.0	100.8
1925 .		101.5	8,861.4	100.0	101.2
1926 .		100.5	8,861.4	100.0	101.0
1927 .	99.4	100.0	8,864.5	100.0	100.7
1928 .	100.0	(c) 99.9	99.8	100.0	100.4

(a) Jusqu'en 1924, mk. — (b) Milliards. — (c) Moyenne de dix mois. — (d) Jusqu'à février 1925, kronen. (1 Schilling = 10,000 kr. papier). — (e) Jusqu'à octobre 1926, francs (1 Belga = 5 francs papier). — (f) Jusqu'à juin 1928, ancienne parité (1 boliviano ancien = 1.07 boliv. nouveau). — (g) Moyenne de neuf mois. — (h) Jusqu'à fin 1926, milreis papier. — (i) Jusqu'à août 1925, la moyenne du change des six premiers mois de 1914 (19.53 cents = 1 peso papier) a été prise comme base pour le calcul du pourcentage. — (j) Jusqu'à février 1927, ancienne parité (1 sucre ancien = 2.433 sucres nouveaux). — (k) Jusqu'à fin 1925, ancienne parité (1 markka ancien = 7.66 mk. nouveaux). — (l) Jusqu'à mai 1928 ancienne parité (1 fr. or ancien = 4.925 fr. nouveaux). — (m) Jusqu'à avril 1928, ancienne parité (1 dr. ancienne = 14.87 dr. nouvelles). — (n) Jusqu'à fin 1925, kronen (1 pengö = 12,500 kr. papier). — (o) Jusqu'à fin 1927, ancienne parité (1 lira ancienne = 3.66 lire nouvelles). — (p) Moyenne de sept mois. — (q) Moyenne de huit mois. — (r) Moyenne de six mois. — (s) Jusqu'à fin 1923 markl p. (4.20 markl p. = 1 doll. ; 23.82 cents = 1 mk. p.). Jusqu'à septembre 1927, ancienne parité (1 zl. ancien = 1.72 zloty nouveau.). — (t) Moyenne du 20 octobre au 31 décembre. — (u) Décembre. — (v) Jusqu'à fin 1927 Emk. (1 Ekr. = 100 Emk papier). — (w) Jusqu'à mars 1927, ancienne parité (1 rupee ancienne = 1.33 rupee nouvelle). — (x) Cours moyen du change de 1913 = 100.

(a) Until 1924 mk. — (b) Milliards. — (c) Average of ten months. — (d) Until February 1925, kronen (1 Schilling = 10,000 paper kr.). — (e) Until October 1926, francs (1 Belga = 5 paper francs). — (f) Until June 1928, old parity (1 old boliviano = 1.07 new boliv.). — (g) Average of nine months. — (h) Until end 1926, paper milreis.— (i) Until August 1925, average exchange rate of first six months of 1914 (19.53 cents = 1 paper peso) has been considered a basis for calculation of percentage. — (j) Until February 1927 old parity (1 old sucre = 2.433 new sucres). — (k) Until end 1925 old parity (1 old markka = 7.66 new mk.). — (l) Until May 1928 old parity (1 old franc = 4.925 new francs). — (m) Until April 1928 old parity (1 old drachma = 14.87 new drachmae). — (n) Until end 1925, kronen (1 pengö = 12,500 paper kr.). — (o) Until end 1927, old parity (1 old lira = 3.66 new lire). — (p) Average of seven months. — (q) Average of eight months. — (r) Average of six months. — (s) Until end 1923, P. markl (4.20 markl p. = 1 doll.; 23.82 cents = 1 mk. p.). Until September 1927, old parity (1 old zl. = 1.72 new zloty). — (t) Average from October 20th to December 31st. — (u) December. — (v) Until end 1927, Emk. (1 Ekr. = 100 paper Emk.). — (w) Until March 1927, old parity (1 old rupee = 1.33 new rupee). — (x) Average rate of exchange for 1913 = 100.

Tableau XV *(suite)*. — **Cours des Changes.** **Table XV** *(continued)*. — **Exchange Rates.**

Pourcentage du prix du dollar comparativement à son prix au pair.
Percentage which cost of dollar is of its cost at par.

Pays Country	New-York sur : — New-York on :								
	Albanie Albania	Chine - China Shanghaï	Espagne Spain	Japon Japan	Mexique Mexico	Pérou Peru	Portugal	S. H. S.	Turquie Turkey
Parité or Gold Parity	1 franc alb. = 19.30 cents	1 Sh. Tael (*a*) = 66.85 cents	1 peseta 19.30 cents	1 yen = 49.85 cents	1 peso = 49,84 cents	1 l. p. = 486.65 cents	1 escudo = 108.05 cents	1 dinar = 19.30 cents	1 l. t. = 439.62 cents
Moyennes — Average									
1927	99.4	107.6	113.1	105.1	105.6	130.0	2,148.4	1,096.4	856.4
1928 II	99.8	105.9	113.7	106.3	102.4	124.7	2,271.3	1,096.4	870.8
III.....	100.0	106.0	114.7	105.7	102.3	124.7	2,538.1	1,096.6	870.5
IV	99.9	105.7	115.1	104.5	102.3	122.4	2,566.5	1,096.4	863.5
V	99.8	100.6	115.3	106.9	102.6	121.9	2,560.0	1,096.2	858.6
VI	99.8	100.9	116.5	106.9	104.2	121.8	2,441.0	1,096.0	860.5
VII	100.0	102.5	117.1	108.7	105.4	121.5	2,424.6	1,096.2	864.7
VIII	100.1	102.9	116.2	110.6	105.0	122.3	2,387.4	1,096.4	854.3
IX	100.2	105.0	116.7	108.9	104.2	122.2	2,403.0	1,096.6	850.5
X.....	100.3	104.4	119.3	107.9	104.8	122.0	2,401.5	1,096.9	864.8
XI	100.4	104.4	119.7	107.5	104.1	121.6	2,416.8	1,097.5	877.7
XII	100.1	105.2	118.9	108.6	103.9	121.5	2,451.2	1,097.1	891.9
1929 I	100.2	105.9	118.4	109.5	103.1	121.7	2,440.1	1,097.6	...
28/II	(*b*) 100.3	106.8	126.1	110.9	102.4	121.5	2,422.7	1,097.9	...
8/III	...	...	131.4	112.1	...	...	...	1,097.9	...

A. Valeur en cents*.
B. Prime ou perte *.

A. Value in cents *.
B. Premium or discount *.

Pays Country	Allemagne Germany		Argentine		Autriche Austria		Belgique Belgium		Bolivie Bolivia		Brésil Brazil	
Parité or Gold parity	1 Reichsmark = 23.82 cents		1 peso oro = 96.48 ceuts		1 schilling = 14.07 cents		1 belga = 13.90 cents		1 boliviano = 36.50 cents*		1 milreis = 11.96 cents	
Moyennes Average	A	B	A	B	A	B	A	B	A	B	A	B
1927	23.76	—.24	96.30	—.19	14.08	+.04	13.92	+ .08	34.39		11.84	+1.04
1928 II	23.86	+.15	97.14	+.68	14.08	+.08	13.92	+ .13	34.80		12.01	+ .38
III.....	23.90	+.35	97.25	+.80	14.07	+.01	13.94	+ .25	34.80		12.03	+ .53
IV	23.92	+.40	97.19	+.74	14.07	—.03	13.96	+ .43	34.80		12.03	+ .58
V	23.93	+.45	97.20	+.74	14.07	—.04	13.96	+ .40	34.80		12.03	+ .58
VI	23.90	+.33	96.94	+.48	14.07	—.02	13.96	+ .41	34.80		11.99	+ .24
VII	23.86	+.17	96.14	—.35	14.09	+.10	13.94	+ .22	34.80	—4.66	11.94	— .21
VIII	23.83	+.05	95.90	—.61	14.09	+.10	13.91	+ .02	35.30	—3.28	11.94	— .19
IX	23.83	+.03	95.66	—.85	14.08	+.05	13.90	— .04	36.49	— .03	11.93	— .28
X.....	23.81	—.03	95.59	—.92	14.07	—.02	13.90	— .06	36.49	— .03	11.95	— .13
XI	23.82	+.01	95.82	—.69	14.06	—.08	13.90	— .06	36.49	— .03	11.94	— .17
XII	23.83	+.05	95.75	—.76	14.06	—.06	13.91	+ .02	36.47	— .09	11.89	— .61
1929 I	23.77	—.22	95.76	—.74	14.06	—.08	13.90	— .06	36.33	— .46	11.92	— .39
28/II	23.73		95.80		14.07		13.89		...		11.93	
8/III....	23.73		95.59		14.06		13.89		...		11.86	

Pays Country	Bulgarie Bulgaria		Canada		Chili Chile		Colombie Colombia		Danemark Denmark		Dantzig Danzig	
Parité or Gold parity	1 leva = 0.72 cent*		1 $ = 100 cents		1 peso = 12.17 cents		1 peso oro = 97.33 ccnts		1 krone = 26.80 cents		1 D. guldeu = 19.47 cents	
Moyennes Average	A	B	A	B	A	B	A	B	A	B	A	B
1927	.7235		99.97	—.03	12.07	—.83	97.69	+ .37	26.73	— .28	19.46	— .02
1928 II	.7214		99.81	—.19	12.21	+.33	98.04	+ .73	26.77	— .10	19.52	+ .27
III.....	.7218		100.00	—	12.21	+.37	97.79	+ .48	26.79	— .03	19.55	+ .42
IV	.7211		100.03	+.03	12.20	+.31	98.21	+ .91	26.82	+ .09	19.56	+ .47
V	.7191		99.91	—.09	12.19	+.20	98.19	+ .89	26.82	+ .10		
VI	.7199		99.76	—.24	12.20	+.26	98.10	+ .80	26.93	+ .50	19.55	+ .45
VII	.7212		99.79	—.21	12.14	—.22	98.10	+ .79	26.73	— .24	19.48	+ .06
VIII	.7213		100.00	—	12.08	—.73	97.26	— .07	26.69	— .41	19.43	— .18
IX	.7213		100.04	+.04	12.09	—.66	97.26	— .07	26.67	— .50		
X.....	.7203		99.97	—.03	12.08	—.67	97.51	+ .19	26.66	— .53	19.41	— .27
XI	.7193	—.43	100.00	—	12.06	—.87	97.11	— .22	26.65	— .54	19.42	— .26
XII	.7190	—.47	99.79	—.21	12.07	—.81	97.09	— .25	26.69	— .42	19.46	— .05
1929 I	.7191	—.46	99.75	—.25	12.06	—.85	97.09	— .25	26.67	— .48	19.41	— .28
28/II	...		99.50		12.12		98.04		26.67		19.43	
8/III....	.7250		99.30		...		...		26.65		...	

* Les parités indiquées sont celles qui sont en vigueur à l'heure actuelle. — Lorsqu'une nouvelle parité a été adoptée, les différences indiquées dans la colonne B sont données depuis la date de son entrée en vigueur seulement.

(*a*) Cours moyen du change en 1913. (*b*) Moyenne de février.

* The par rates indicated are those in force to-day. Whenever a new parity has been adopted, the percentage differences in column B are given from the date of its enforcement only.

(*a*) Average rate of exchange for 1913. (*b*) Average for February.

A. Valeur en cents.
B. Prime ou perte. *

A. Value in cents.
B. Premium or discount. *

Pays — Country	Equateur — Ecuador		Estonie — Estonia		Finlande — Finlande		France		Grèce — Greece		Hongrie — Hungary	
Parité or Gold parity	1 sucre = 20.00 cents		1 Ekr. = 26.80 Cents		1 markka = 2.52 cents		1 franc * = 3.92 cents		1 drachma * = 1.30 cents		1 pengö = 17,49 cents	
Moyennes — Average	A	B	A	B	A	B	A	B	A	B	A	B
927	18.97		26.87	+ .27	2.520	+ .05	3.924		1.317		17.47	— .09
928 II	19.59	—2.06	26.85	+ .20	2.518	— .02	3.930		1.323		17.46	— .13
III.....	19.95	— .23	26.88	+ .31	2.518	— .04	3.934		1.324		17.47	— .12
IV.....	20.00	—	26.88	+ .31	2.518	— .04	3.936		1.316		17.46	— .17
V	20.00	—	26.88	+ .31	2.517	— .04	3.936		1.304	+ .45	17.46	— .18
VI	20.00	—	26.88	+ .31	2.517	— .06	3.931		1.302	+ .35	17.45	— .24
VII	20.00	—	26.88	+ .31	2.517	— .06	3.916	— .04	1.299	+ .11	17.44	— .31
VIII	20.00	—	26.81	+ .04	2.517	— .06	3.907	— .28	1.295	— .19	17.43	— .36
IX	20.00	—	26.81	+ .04	2.517	— .08	3.906	— .32	1.294	— .31	17.43	— .37
X.....	20.00	—	26.81	+ .04	2.517	— .07	3.906	— .30	1.293	— .34	17.43	— .37
XI	20.00	—	26.80	— .01	2.517	— .05	3.907	— .29	1.293	— .40	17.42	— .39
XII	20.00	—	26.81	+ .04	2.517	— .06	3.910	— .21	1.292	— .41	17.42	— .41
929 I	20.00	—	26.75	— .20	2.517	— .06	3.908	— .25	1.292	— .46	17.42	— .37
28/II	...		(c)26.72	— .31	2.525		3.906		1.295		17.45	
8/III....	...		...		2.523		3.905		1.295		17.44	

Pays — Country	Inde — India (Calcuta)		Italie — Italy		Lettonie — Latvia		Lithuanie — Lithuania		Norvège — Norway	
Parité or Gold parity	1 rupee = 36.50 cents		1 lira = 5.26 cents		1 lat = 19.30 cents		1 lit = 10.00 cents		1 krone = 26.80 cents	
Moyennes — Average	A	B	A	B	A	B	A	B	A	B
927	36.31		5.156		19.28	— .08	9.925	— .75	26.05	
928 II	36.52	+ .05	5.293	+ .57	19.31	+ .05	9.960	— .40	26.61	—2.80
III.....	36.53	+ .08	5.282	+ .37	19.34	+ .24	9.960	— .40	26.66	— .71
IV	36.56	+ .18	5.276	+ .25	19.38	+ .44	9.970	— .30	26.74	— .51
V	36.59	+ .25	5.269	+ .11	19.38	+ .44	9.990	— .10	26.78	— .22
VI	36.46	— .10	5.261	— .05	19.38	+ .44	9.990	— .10	26.78	— .06
VII	36.26	— .66	5.241	— .43	19.31	+ .05	9.980	— .20	26.73	— .05
VIII	36.25	— .68	5.233	— .56	19.31	+ .05	9.960	— .40	26.69	— .27
IX	36.33	— .46	5.230	— .63	19.31	+ .05	9.950	— .50	26.67	— .41
X.....	36.45	— .19	5.237	— .51	19.31	+ .05	9.950	— .50	26.65	— .50
XI	36.46	— .12	5.239	— .47	19.27	— .14	9.950	— .50	26.65	— .54
XII	36.47	— .09	5.237	— .50	19.27	— .14	9.950	— .50	26.67	— .55
929 I	36.45	— .14	5.234	— .56	...		9.950	— .50	26.66	— .47
28/II	36.44		5.238		...		...		26.68	— .53
8/III	...		5.234		...		...		26.66	

Pays — Country	Pays-Bas — Netherlands		Pologne — Poland		Roumanie — Roumania		Royaume-Uni — United Kingdom		Russie — Russia
Parité or Gold parity	1 guilder = 40.20 cents		1 zloty = 11.22 cents		1 leu = 0.60 cent. *		1 £ = 486.65 cents		1 tchervonetz = 514.57 cents
Moyennes — Average	A	B	A	B	A	B	A	B	A (a)
927	40.11	— .22	11.29		.6042		486.10	— .11	515.0
928 II	40.26	+ .15	11.23	+ .12	.6145		487.48	+ .17	515.0
III.....	40.25	+ .13	11.23	+ .07	.6185		487.99	+ .28	515.0
IV	40.31	+ .28	11.20	— .19	.6273		488.20	+ .32	515.0
V	40.35	+ .38	11.21	— .04	.6194		488.16	+ .31	515.0
VI	40.33	+ .34	11.21	— .08	.6152		488.03	+ .28	515.0
VII	40.25	+ .13	11.20	— .15	.6136		486.36	— .06	515.0
VIII	40.11	— .22	11.21	— .10	.6110		485.35	— .27	515.0
IX	40.09	— .25	11.20	— .13	.6103		485.05	— .33	515.0
X.....	40.09	— .26	11.20	— .15	.6072		484.95	— .35	515.0
XI	40.14	— .15	11.20	— .18	.6042		484.92	— .36	515.0
XII	40.17	— .05	11.19	— .24	.6005		485.24	— .29	515.0
1929 I	40.11	— .21	11.18	— .27	.6018		484.99	— .34	515.0
28/II	40.05		11.25		.6000		485.25		
8/III....	40.05		11.23		.5975		485.06		

Pays — Country	Suède — Sweden		Suisse — Switzerland		Tchécosl. — Czechosl.		Uruguay		Venezuela	
Parité or Gold parity	1 krona = 26.80 cents		1 franc = 19.30 cents		1 Koruna = 2.96 cents (b)		1 peso oro = 103.42 cents		1 bolivar = 19.30 cents	
Moyennes — Average	A	B	A	B	A	B	A	B	A	B
1927	26.81	+ .06	19.26	— .17	2.962	— .03	101.34	—2.02	18.98	—1.62
1928 II	26.84	+ .14	19.24	— .29	2.963	— .02	102.94	— .47	19.19	— .52
III.....	26.84	+ .15	19.26	— .20	2.962	— .03	103.68	+ .25	19.25	— .23
IV	26.85	+ .19	19.27	— .12	2.962	— .02	103.53	+ .11	19.25	— .23
V	26.83	+ .12	19.27	— .12	2.962	— .02	102.99	— .42	19.25	— .23
VI	26.83	+ .13	19.28	— .10	2.963	— .02	102.25	—1.13	19.25	— .23
VII	26.78	— .05	19.26	— .18	2.962	— .02	102.28	—1.10	19.25	— .28
VIII	26.76	— .14	19.25	— .22	2.962	— .02	102.51	— .88	19.25	— .23
IX	26.76	— .16	19.25	— .21	2.962	— .02	102.11	—1.27	19.25	— .23
X.....	26.74	— .23	19.24	— .26	2.963	— .01	101.84	—1.53	19.25	— .23
XI	26.73	— .27	19.25	— .24	2.963	— .01	102.30	—1.08	19.28	— .06
XII	26.76	— .13	19.27	— .12	2.962	— .02	102.61	— .79	19.38	+ .44
1929 I	26.74	— .22	19.24	— .28	2.961	— .08	102.75	— .65	19.34	+ .23
28/II	26.73		19.23		2.968		102.62		...	
8/III ...	26.71		19.23		2.962		...		...	

* Voir page 70.
(a) Nominal. — (b) Cours moyen approximatif pour 1923 et 1924 adopté comme base légale de stabilisation. (c) Moyenne de février.
* See page 70.
(a) Nominal. — (b) Average rate for 1923 and 1924 adopted as legal basis of stabilisation. (c) Average for February.

Tableau XVI. — Dépôts de Caisses d'Epargne. (en millions)

Table XVI. — Savings Banks Deposits (000,000's omitted)

Date	Afrique du Sud (Union) South Africa (Union)	Allemagne Germany	Argentine	Australie Australia	Autriche Austria		Belgique Belgium	Bulgarie Bulgaria	Canada	
Fin de End of	Caisses postales Post Office Savings Banks	Caisses d'épargne Savings Banks	Caisses postales Post Office Savings Banks	Caisses d'épargne Savings Banks	Caisses d'épargne Savings Banks: Ordinaires Ordinary	Caisses d'épargne Savings Banks: Postales Postal	Caisse générale d'épargne	Caisses postales Post Off. Savings Banks	Chartered Banks	Caisses gouv. et postales Gov. and Post. Office Sav. Banks
	£'s	Reichsmark	Pesos papel	£'s	Schilling		Francs	Leva	Dollars	
		(a)		(b)	(c) (d)	(d)			(f)	
1913 . . .	6.7	19,689		80.3	● 1,551	199	1,085	66	625	55
1918 . . .	7.5	31,834	14.8	116.8	2,650	327	1,204	287	959	52
1919 . . .	7.0	36,981	21.1	129.6	2,393	341	1,297	280	1,138	43
1920 . . .	6.8	44,563	26.5	143.3	2,863	389	1,494	284	1,293	39
1921 . . .	6.7		31.1	154.4	4,498	456	1,700	278	1,241	35
1922 . . .	6.5		10.3	163.5	53,696	2,020	1,834	274	1,185	31
1923 . . .	6.1		52.9	169.5	318,194	7,681	1,960	252	1,180	33
1924 . . .	6.1	608	63.3	172.9	1,200,773	108,075	2,217	279	1,238	33
1925 . . .	6.2	1,694	66.5	185.0	270	26	2,552	299	1,319	32
1926 . . .	6.3	3,091	71.9	194.4	418	33	2,693	356	1,373	31
1927 . . .	6.4	4,665	80.4	204.9	549	56	3,424	508	1,445	30
1928 . . .	6.6	6,950	...	...	702	76	♁ 4,011	...	1,520	29
1928 I . .	6.4	5,094	81.1		582	60	3,519	535	1,466	30
II . .	6.4	5,327	81.6		597	65	3,562	548	1,478	30
III .	6.4	5,487	82.3	206.3	609	67	3,587	563	1,488	30
IV .	6.4	5,645	82.7		619	67	3,626	565	1,512	30
V . .	6.4	5,780	83.2		628	68	3,652	568	1,516	30
VI .	6.6	5,921	83.8	215.2	639	(e) 71	3,679	567	1,488	30
VII .	6.6	6,043	84.5		650	72	3,732	575	1,489	30
VIII.	6.6	6,221	85.4		661	73	3,774	579	1,483	30
IX .	6.6	6,372	86.1	...	668	73	3,814	580	1,485	30
X . .	6.6	6,550	86.6		674	74	3,882	...	1,512	30
XI .	6.6	6,728	...		688	75	♁ 3,953	...	1,523	30
XII .	6.6	6,950	...	...	702	76	♁ 4,011	...	1,520	29
1929 I . .	6.6	...	...		741	* 82	...	...	...	...

Date	Chili Chile	Danemark Denmark	Egypte Egypt	Espagne Spain	Etats-Unis United States	Finlande Finland	France	Grèce Greece	Hongrie Hungary	Irlande (Etat libre) Irish Free State
Fin de End of	Caisse d'épargne Savings Banks	Caisse d'épargne Savings Banks	Caisses postales et banques Post Off. and Bank	Caisses postales Post Office Savings Banks	Caisses postales Postal Savings System	Caisses postales, d'Epargne et Coopératives Post office and Savings Banks, Cooperative Societies	Caisse nationale d'épargne	Caisses postales Post Office Savings Banks	Caisses postales Post Office Savings Banks	Caisses postales e d'épargne Post Office and Savings Banks
	Pesos papel	Kroner	£. E.	Pesetas	Dollars	Markka	Francs	Drachmae	Pengö	£'s
		(g)				(l)			(j)	(k)
1913. . .		858	1.1	—	40		1,818	0.6		
1918. . .		1,452	1.7	47	168		1,612	1.7		
1919. . .		1,459	2.0	66	161		2,087	5.0	734	
1920. . .		1,534	2.1	85	163		2,354	5.6	1,109	
1921. . .		1,639	2.2	105	146		2,697	10.0	1,477	
1922. . .		1,804	2.4	122	132		3,052	15.1	1,687	
1923. . .		1,843	2.7	134	132	1,804	3,272	33.8	2,278	2.6
1924. . .		1,893	3.0	157	133	2,083	3,419	62.8	10,705	3.2
1925. . .		1,935	3.1	172	133	2,430	3,803	103.2	121,476	3.4
1926. . .		1,972	3.0	194	139	2,946	4,265	119.5	195,734	3.8
1927. . .	204.8	1,993	3.2	210	148	3.649	6,470	175.5	27	4.0
1928. . .	255.3	...	3.8	...	153	4,331	...	...	41	...
		(h)								
1928 I. .	202.4	1,925	3.2	219	148	3,772	7,081	...	27	
II .	204.1	1,939	3.5	220	151	3,847	7,391	...	28	
III .	206.3	1,993	3.5	222	152	3,930	7,620	...	30	
IV .	209.6	1,935	3.6	225	152	3,982	7,765	...	31	
V .	214.6	1,931	3.6	226	152	4,019	7,806	...	33	
VI .	223.2	1,918	3.6	227	152	4,040	7,935	...	34	4.1
VII.	231.3	1,939	3.5	228	151	4,074	8,119	...	36	
VIII	235.3	1,950	3.6	228	152	4,085	8,303	...	38	
IX .	237.0	1,954	3.6	229	152	4,096	8,438	...	40	
X .	242.6	1,956	3.7	...	153	4,101	8,577	...	39	
XI .	245.1	1,959	3.7	...	153	4,103	8,656	...	41	
XII	255.3	1,974	3.8	...	153	4,331	...	...	41	...
1929 I. .	...	1,982	...	...	...	(m) 4,692	...	...	42	

♁ Chiffrs provisoire. — ● 1914. — (a) Jusqu'à fin 1920, Marks. — (b) Y compris la caisse d'épargne de la Commonwealth Bank. — (c) Depuis 1925, 12 caisse d'épargne dont les dépôts constituaient à cette date 54 % du total. Montant total des dépôts ; 1,448 millions de schillings au 30. IX. 1928. — (d) Jusqu'à fin 1924, kronen. — (e) Depuis juin 1928, y compris les dépôts des comptes spéciaux. — (f) Dépôts payables à préavis et à date fixe. — (g) Année fiscale finissant le 31 mars de l'année suivante. De 1913 à 1919, intérêts non compris. — (h) Chiffres approximatifs calculés par le Département de Statistiqus du Danemark. — (j) Jusqu'à fin 1926, korona. — (k) Non compris les dépôts administrés par le « British Post Office » : fin 1927, £ 4,471,000. — (l) Voir introduction. — (m) Y compris les dépôts dans le Crédit central des coopératives. — * Voir page 78.

♁ Provisional figure. — ● 1914. — (a) Until end 1920, marks. — (b) Including Savings Department of Commonwealth Bank. — (c) Since 1925, 12 Savings Banks whose deposits amounted at that date to 54 % of total deposits. Total amount of deposits ; 1,448 million schillings 30. IX. 1928. — (d) Until end 1924 kronen. — (e) Since June 1928, including deposits on special accounts. — (f) Deposits payable after notice or on a fixed day. — (g) Fiscal year ending 31st March of following year. From 1913 to 1919 excluding interest. — (h) Approximate figures calculated by Statistical Department of Denmark. — (j) Until end 1926, korona. — (k) Excluding deposits for which the British Post Office is responsible, end 1927, £ 4,471,000. — (l) — See introduction. — (m) Including deposits in the Central cooperative credit institute. — * See page 78.

épôts de Caisses d'Epargne (en millions). Savings Banks Deposits (000,000's omitted).

Date / Fin de / End of	Italie / Italy: Caisses d'épargne / Savings Banks: Postales / Postal	Italie / Italy: Caisses d'épargne / Savings Banks: Autres / Other	Japon / Japan: Caisses postales et d'épargne / Post Office and Savings Banks	Norvège / Norway: Caisses d'épargne / Savings Banks	Nouv.-Zélande / New Zealand: Caisses postales et d'épargne / Post Office and Savings Banks	Pays-Bas / Netherlands: Caisses d'épargne / Savings Banks: Postales / Postal	Pays-Bas / Netherlands: Caisses d'épargne / Savings Banks: Autres / Other	Pérou / Peru: Caisses d'épargne / Savings Banks
	Lire		Yen	Kroner	£'s	Gulden		Libras
				(m)	*(a)*		*(b)*	
913	2,091	2,595		607	18.9	184	91	0.31
918	3,449	4,428		1,566	36.5	242	118	0.40
919	5,153	5,454	1,241	1,839	42.0	268	139	0.54
920	6,935	6,234	1,412	2,053	47.2	273	150	0.65
921	8,092	7,428	1,477	2,296	47.8	283	163	0.70
922	8,655	8,530	1,526	2,439	49.0	298	171	0.81
923	9,005	9,293	1,697	2,423	51.3	305	177	0.94
924	9,838	10,700	1,789	2,555	52.7	307	180	1.66
925	10,538	11,404	1,919	2,541	54.3	312	193	2.00
926	10,539	11,388	2,122	2,527	56.0	321	209	2.15
927	10,058	11,887	2,606	2,423	55.4	329	224	1.44
928	10,373	13,130	...	...	...	332	...	2.01
928 I	10,140	12,241	2,646	1,940	53.3	322	228	1.48
II. . . .	10,162	12,339	2,682	1,933	53.4	333	230	1.52
III . . .	10,160	12,441	2,701	1,924	*(j)* 55.4	332	230	1.55
IV . . .	10,170	12,507	2,723	1,911	55.3	328	230	1.53
V	10,183	12,636	2,817	1,903	55.1	328	230	1.57
VI . . .	10,174	12,677	2,840	1,892	55.0	328	232	1.62
VII . . .	10,248	12,848	2,901	1,887	55.0	328	232	1.67
VIII . .	10,272	12,914	2,919	1,877	55.0	331	235	1.73
IX . . .	10,279	12,864	2,962	1,868	55.0	332	236	1.78
X . . .	10,270	12,832	2,987	1,854	55.0	331	236	1.86
XI . . .	10,310	12,897	2,985	1,843	54.9	332	238	1.89
XII . . .	10,373	13,130	...	...	54.6	332	...	2.01
929 I	...	...	...	...	...	...	...	...

Date / Fin de / End of	Pologne / Poland: Caisse postale / Postal Savings Bank	Roumanie / Roumania: Caisse nationale d'épargne / National Savings Bank	Royaume Uni / United Kingdom: Caisses postales et « Trustee Savings Banks » / Post office and Trustee Savings Banks	Russie / Russia: Caisse d'épargne / Savings Banks	S. H. S: Caisses postales / Post Office Savings Banks	Suède / Sweden: Caisses postales / Post Office Savings Banks	Suisse / Switzerland: Banques cantonales / Cantonal Banks	Tchécoslovaquie / Czechoslovakia: Caisses d'épargne / Savings Banks
	Zloty *(c)*	Lei	£'s	Roubles or	Dinars	Kronor	Francs	Koruna
		(d) (e)	*(f)*	*(h)*				
913		58.4	241.5			48		
918		66.7	295.6			75		
919		105.2	338.2		0.5	83	967	5,326
920	1,049	136.9	341.6		0.5	84	1,053	*(i)* 5,887
921	3,702	165.0	337.3		0.7	100	1,137	*(i)* 7,407
922	5,296	175.1	343.9		1.0	119	1,249	8,636
923	1,141,862	171.2	*(g)* 352.7	11.5	1.2	135	1,353	10,260
924	6.9	161.6	362.7	15.0	2.5	149	1,358	11,565
925	12.6	152.6	368.9	46.4	2.1	165	1,421	12,495
926	24.6	181.8	365.7	115.9	8.4	190	1,475	13,616
927	67.6	198.2	358.0	208.0	23.0	206	1,567	15,421
928	...	194.6	362.4	353.6	36.4	215	1,648	...
	(l)							
928 I	63.8	193.6	*(j)* 365.6	227.1	24.5	200	1,621	15,747
II. . . .	69.3	196.7	365.3	261.9	25.4	202	1,625	15,865
III . . .	74.6	198.2	364.7	278.5	26.9	209	1,628	15,910
IV . . .	78.2	197.8	365.2	283.3	27.5	209	1,627	15,947
V	80.1	197.7	364.2	286.1	28.6	209	1,627	15,960
VI . . .	82.8	197.3	363.6	289.1	29.5	210	1,627	16,086
VII . . .	85.2	196.5	361.5	293.4	31.2	212	1,633	16,258
VIII. . .	87.4	194.9	360.6	299.9	32.0	215	1,641	16,367
IX . . .	86.2	192.6	361.0	314.8	33.4	216	1,643	16,414
X	86.9	192.6	361.6	330.5	34.1	216	1,644	16,496
XI . . .	88.8	193.5	363.8	341.6	35.0	218	1,644	16,615
XII . . .	...	194.6	362.4	353.6	36.4	215	1,648	...
929 I	...	...	*(k)* 370.4	...	37.6	* 218	...	...

(*a*) Fin mars de l'année suivante ; jusqu'à 1919, pour les caisses postales, fin de l'année. — (*b*) Chiffres des 42 caisses d'épargne principales qui représentaient en 1918 57 % u total. Depuis 1922, 41 caisses d'épargne. — (*c*) Jusqu'à fin 1923 m. p. — (*d*) Année fiscale finissant le 31 mars de l'année suivante. — (*e*) Jusqu'à fin 1919, anciennes frontières. — (*f*) Année finissant le 20/XI pour les « Trustee Savings Banks ». — (*g*) Depuis 1923 les caisses postales de l'Etat libre d'Irlande n'acceptent plus les dépôts des caisses ostales britanniques. — (*h*) Premier du mois suivant. — (*i*) Y compris les comptes-courants. — (*j*) Y compris intérêts pour 1927. — (*k*) En outre, certificats nationaux 'épargne I/1929, 361.0 millions. — (*l*) Depuis I/1928 non compris certains anciens comptes d'émigrants polonais. — (*m*) Les chiffres mensuels se réfèrent aux dépôts de 70 caisses représentant environ 80 % du total. — * Voir page 78.

(*a*) End March following year. Until 1919 for Post Offices end year. — (*b*) Deposits of 42 chief Savings Banks which amounted in 1918 to 57 % of total. Since 1922, 41 Savings ·anks. — (*c*) Until end of 1923 P.m. — (*d*) Fiscal year ending 31st March of the following year. — (*e*) Until end 1919 old frontiers. — (*f*) Year ending 20th November for 'rustee Savings Banks. — (*g*) As from 1923 the Irish Free State Post Office ceased to accept deposits for the British Post Office Savings Banks. — (*h*) First of following month. — (*i*) Including current accounts. — (*j*) Including interest for 1927. — (*k*) In addition National Savings Certificates : I/1929, 361.0 million. — (*l*) Since I/1928 xcluding certain old accounts of Polish emigrants. — (*m*) Monthly figures refer to Savings banks, 170 deposits of which represent 80 % of total deposits — * See page 78.

Tableau XVII. — Nombres indices des cours des Valeurs de Bourse.
Table XVII. — Index numbers of Stock Exchange securities.

Pays Country	Allemagne Germany Officiel Official	Autriche Austria Officiel Official	Canada Officiel Official	Chili Chile Officiel Official	Danemark Denmark Officiel Official	Etats-Unis United States Wall Street Journal	Norvège Norway Officiel Official
Nombre d'actions Number of shares	213 Actions industrielles Industrial Shares	21 Actions industrielles Industrial shares	79 Actions industrielles ordinaires Common industrial shares	16 Actions industrielles Industrial sbares	21 Actions industrielles Industrial shares	20 Actions industrielles ordinaires Common industrial shares	44 Actions industrielles Industrial shares
Base.	1924-1926 = 100	1926 = 100	1926 = 100	I. 1927 = 100	VII-1914 = 100	Valeur nominale = 100 Nominal value = 100	
Moyennes Average	*(c) (n)*	*(a)*	*(b) (c)*	*(c)*	*(d)*	*(c) (m)*	*(e)*
1924	101.1		61.1			99.7	
1925	93.3	97.8	75.8		96.7	134.5	81.3
1926	105.6	98.3	98.4		86.1	153.1	73.3
1927	154.2	125.3	131.6	105.9	92.7	175.9	67.6
1928	142.4	116.8	185.3	137.4	91.9	226.2	69.7
1928 II	138.2	117.4	167.6	115.1	94.2	195.6	61.5
III.	136.1	114.0	172.4	121.7	93.2	204.0	65.6
IV	142.8	114.9	177.0	128.1	92.0	211.7	68.0
V	146.9	122.2	184.4	133.1	91.6	217.2	70.9
VI	148.3	116.6	170.0	135.9	91.7	209.1	71.1
VII	144.1	112.6	169.6	136.8	91.3	211.1	71.5
VIII	143.4	115.1	166.5	141.9	91.8	224.0	72.6
IX	143.3	115.6	185.3	153.3	91.1	239.8	72.9
X	140.8	114.2	201.2	156.3	89.8	248.7	73.7
XI	140.4	117.6	229.3	157.3	90.8	273.8	73.3
XII	141.5	117.9	237.3	156.8	91.7	280.8	72.8
1929 I.	139.0	118.3	286.1	...	95.6	306.0	74.8
II	...	...	...	...	...	...	...

Pays Country	Pays-Bas Netherlands Officiel Official	Pologne Poland Officiel Official	Royaume-Uni United Kingdom London and Cambridge Economic Service	Suède Sweden Officiel Official	Suisse Switzerland Banque nationale National Bank	Tchécoslovaquie Czechoslovakia Officiel Official
Nombre d'actions Number of shares	49 Actions industrielles ordinaires Ordinary industrial shares	34 Actions industrielles Industrial shares	20 Actions industrielles ordinaires Ordinary industrial sbares	Actions industrielles *(i)* et navigation Industrial *(i)* and shipping shares	Actions industrielles Industrial sbares *(j)*	27 Actions industrielles et de transport Industrial and Transport shares
Base	1921-1925 = 100	1927 = 100	1913 = 100	Valeur nominale = 100 Nominal value = 100		1923 = 100
Moyennes Average	*(f)*	*(g)*	*(a)*	*(e)*	*(k)*	*(l)*
1924	87		160	98	123.6	101.6
1925	93		180	119	138.4	97.1
1926	93		186	143	166.8	96.0
1927	104	*(h)* 116.3	202	161	201.2	133.0
1928	114	105.4	237	225	247.1	148.3
1928 II	115	108.0	217	207	242.3	148.0
III.	116	107.0	225	214	241.6	149.5
IV	118	114.3	239	218	247.4	146.9
V	117	111.2	246	226	248.8	140.7
VI	111	103.8	240	226	243.6	142.2
VII	109	102.6	241	214	239.9	138.7
VIII	113	107.3	243	230	249.5	141.8
IX	115	103.8	248	239	256.1	151.1
X	112	99.3	249	234	255.3	153.3
XI	113	99.9	245	249	251.3	157.0
XII	115	99.6	239	252	252.8	160.0
1929 I.	120	95.7	259	256	254.1	...
II	...	...	262	253	249.3	...

(*a*) Quinze du mois. — (*b*) Jusqu'à fin 1926, 31 actions. — (*c*) Moyenne mensuelle. — (*d*) Moyenne des cotations maximum et minimum du mois. — (*e*) Fin du moi
(*f*) Moyenne des cotations maximum et minimum de tous les mercredis du mois. — (*g*) Cours moyens de la dernière semaine du mois. — (*h*) Moyenne des trois dernie
mois. — (*i*) Actions de la classe A, c'est-à-dire actions les plus importantes ; la composition de cette partie de l'indice n'est donc pas invariable. — (*j*) Actions des société
ayant un capital de plus de 5 millions : XI-1928, 32 actions. — (*k*) 25 du mois. — (*l*) Commencement du mois. — (*m*) Depuis octobre 1928, 30 actions. — (*n*) Vo
introduction.

(*a*) 15th of month. — (*b*) Until end 1926, 31 shares. — (*c*) Monthly average. — (*d*) Average of highest and lowest quotations of month. — (*e*) End of month. —
(*f*) Average of highest and lowest quotations on each Wednesday of month. — (*g*) Average rates of last week of the month. — (*h*) Average of the last three months. —
(*i*) Shares of Class A, i.e. of the most important industrial undertakings ; the composition of this class of the index is, therefore, not invariable. — (*j*) Shares of Cos wi
capital of more than 5 millions : XI-1928, 32 shares. — (*k*) 25th of month. — (*l*) Beginning of month. — (*m*) Since October 1928, 30 shares. — (*n*) See introductio

Tableau XVIII. — Emissions de Capitaux.
(En millions)

Table XVIII. — Capital Issues.
(000,000's omitted)

Période Period	Allemagne Germany	Autriche Austria	Belgique Belgium	Etats-Unis United States	France	Indes Anglaises British India	Italie Italy	Japon Japan	Norvège Norway	Pays-Bas Netherlands	Pologne Poland	Roumanie Roumania	Royaume Uni United Kingdom	Suède Sweden	Suisse Switzerland	Tchécoslovaquie Czechoslovakia
Moyennes mensuelles Monthly average	Reichsmark	Schilling	Francs	Dollars	Francs	Rupees	Lire	Yen	Kroner	Gulden	Zloty	Lei	£'s	Kronor	Francs	Koruna
	B	A	A	B	A	A	A	A	A	A	A	A	B	A	B	A
	(a)	(c)	(m)	(d)	(e)	(f)	(h)			(i)	(j)		(k)		(l)	
1913	60			137	220	g) 56	23	45		13		20	20.2	18	44	
1918 . . .	101	39		112	111	g) 18	251	153	51	33		27	5.4	102	77	
1919	143			252	674	g) 230	249	175	19	72		66	19.8	61	79	
1920	902		221	259	1,160	g) 122	423	247	36	94		120	32.0	46	78	
1921	2,071	717	138	220	954	63	288	207	36	43		244	18.0	27	70	164
1922	6,609	4,227	135	285	1,274	37	232	180	27	33		245	19.6	27	67	98
1923	(b)	18,206	169	300	955	21	332	176	10	19		320	17.0	19	62	48
1924	15.0	26,992	233	268	605	19	504	219	15	30	3.1	262	18.6	20	51	31
1925	55.1	2.3	200	304	329	29	746	204	13	33	7.7	219	18.3	16	56	21
1926	74.8	2.4	221	307	412	16	473	228	8	48	6.1	541	21.1	13	59	24
1927	114.1	9.7	527	498	626	17	264	255	5	43	17.7	282	26.2	22	73	31
1928 . . .	110.0	10.3	1,022	604	896	24	450	...	7	...	23.0	384	30.2	31	57	60
1924																
Trim. *Quart.* I	12.5	25,383		254	1,368	22	454	374	9	16	1.2	294	15.8	10	76	58
» II	14.0	42,366		246	543	16	516	179	37	55	7.3	216	19.7	49	40	18
» III	16.6	20,326		276	295	29	526	156	2	38	3.2	108	11.0	12	54	12
» IV	19.3	19,891		297	425	11	525	167	11	11	0.7	430	28.1	8	33	36
1925																
Trim. *Quart.* I	73.1	4.8		394	270	23	735	181	16	31	7.9	117	19.1	15	93	27
» II	47.2	0.8		270	464	34	923	269	2	26	1.4	121	22.3	12	70	21
» III	50.2	0.9		249	209	46	518	176	11	40	11.4	266	6.9	11	15	17
» IV	49.6	2.7		301	358	11	808	191	22	34	9.9	370	25.0	25	48	20
1926																
Trim. *Quart.* I	32.9	0.5		400	327	19	611	204	5	33	3.5	442	26.0	13	34	28
» II	39.9	0.0		323	649	8	533	287	20	35	13.5	771	17.9	9	85	38
» III	101.8	6.4		234	237	22	389	164	2	50	1.7	500	14.7	17	63	12
» IV	124.7	2.6		273	433	17	360	257	6	75	5.6	453	25.8	12	54	18
1927																
Trim. *Quart.* I	126.2	1.9	249	465	439	24	312	212	9	49	7.3	315	27.6	42	118	30
» II	143.9	13.1	523	550	791	14	215	240	4	40	13.4	366	25.6	17	58	34
» III	82.7	9.3	452	336	413	15	350	202	2	40	21.9	196	14.1	9	71	21
» IV	103.4	14.5	826	640	862	16	177	365	5	42	28.3	253	37.6	20	43	37
1928																
Trim. *Quart.* I	66.9	14.3	823	615	772	34	357	324	2	56	13.1	356	34.5	29	62	79
» II	137.0	2.6	1,338	717	777	20	446	412	10	42	23.0	436	33.1	44	107	64
» III	108.0	6.9	921	369	726	22	580	376	4	24	16.7	463	22.2	24	23	60
» IV	128.3	7.5	581	714	1,310	18	415	...	11	...	39.1	283	31.1	26	38	41
Mois — *Months*																
1928 I	49.6	4.7	647	619	662	71	196	188	2	33	13.2	281	33.8	53	19	93
II	102.5	34.8	617	598	783	12	580	242	1	42	15.6	293	27.9	25	103	35
III	48.7	3.4	1,204	627	870	18	297	544	2	92	10.4	494	41.7	8	65	109
IV	125.8	8.9	1,146	819	718	16	204	317	1	44	12.3	347	18.6	20	67	47
V	145.6	4.4	1,523	676	688	32	431	191	14	6	48.3	619	39.3	22	192	71
VI	139.6	24.7	1,346	656	926	12	702	730	14	45	8.4	342	41.4	89	61	74
VII	186.5	12.0	1,049	497	1,155	29	380	282	6	4	15.0	578	41.8	39	8	49
VIII	66.8	4.2	977	253	440	15	935	314	0	2	22.4	677	6.5	10	10	90
IX	70.8	4.5	738	356	584	23	423	532	5	34	12.7	134	18.3	23	50	41
X	119.6	15.9	973	633	1,527	7	402	264	7	54	27.0	269	40.6	29	52	36
XI	170.0	1.1	1,333	675	932	14	308	244	23	120	21.1	159	28.0	9	37	47
XII	95.2	5.4	712	833	1,471	33	534	...	1	...	69.1	422	24.7	39	23	42
1929 I	226.8	...	2,303	609	770	...	233	...	...	...	...	371	*47.4	*12	...	24

A. Valeur nominale. — B. Valeur d'émission.

Sauf indication contraire, tous les chiffres représentent les émissions autorisées d'actions de S. A. nouvelles du pays et les augmentations de capital des sociétés existantes. Pour les Etats-Unis, la Roumanie, la Suisse et la Tchécoslovaquie les actions distribuées à titre gratuit ne sont pas comprises. Pour les Pays-Bas et le Royaume-Uni, ni les actions distribuées à titre gratuit ni les conversions ne sont comprises.

(*a*) Y compris les Sociétés en commandite par actions. Jusqu'à fin 1922, mark papier. Depuis 1924, non compris conversions et fusions. — (*b*) Chiffre comparable non disponible par suite de la dépréciation du mark. — (*c*) Jusqu'à fin 1924, kronen. — (*d*) « Journal of Commerce » : émissions excédant 100,000 dollars faites sur le marché intérieur. — (*e*) Non compris les émissions des grandes compagnies de chemins de fer ; depuis 1921, non compris les actions d'apport. — (*f*) Jusqu'à mars 1924, émissions de S. A. nouvelles seulement. — (*g*) Année commençant le 1er avril. — (*h*) « Confederazione Generale Bancaria Fascista ». — (*i*) Emissions excédant 100,000 florins sur le marché des Pays-Bas, y compris les émissions coloniales et, depuis janvier 1925, les émissions étrangères. Non compris les bons du Trésor. — (*j*) Non compris la Haute-Silésie. — (*k*) « Midland Bank Limited ». Emissions lancées sur le marché intérieur, non compris les émissions faites par le Gouvernement britannique pour des buts nationaux, les émissions des gouvernements locaux dont le total n'est pas limité d'avance et les obligations à échéance de moins de 12 mois. — (*l*) « Société de Banque Suisse » : appels au marché suisse. Y compris les obligations et les emprunts des gouvernements locaux. — (*m*) Jusqu'à fin 1926, valeur d'émission. Depuis 1927, y compris sociétés en commandite par actions et y compris apports en nature. — * Voir page 78.

A. Nominal value. — B. Issue value.

Unless otherwise stated, the figures represent authorised share issue of new J. S. Cos. at home and the increase of capital of existing companies. Bonus shares are excluded from the figures for the U. S. A., Roumania, Switzerland and Czechoslovakia. In the case of the Netherlands and the U. K. both bonus shares and conversions are excluded.

(*a*) Including " Kommanditgesellschaften auf Aktien ". Until end 1922, paper mark. Since 1924, excluding conversions and amalgamations. — (*b*) Comparable figure not available owing to the depreciation of the Mark. — (*c*) Until end 1924, kronen. — (*d*) " Journal of Commerce " : subscriptions invited on home market by corporations for amounts exceeding $ 100,000. — (*e*) Excluding issues of large railway Cos. ; since 1921, excluding vendor's shares. — (*f*) Until March 1924, issues of new J. S. Cos. only. — (*g*) Year beginning April 1st. — (*h*) " Confederazione Generale Bancaria Fascista ". — (*i*) Issues exceeding Fls. 100,000 on the Dutch market, including Colonand since January 1925, foreign issuess Excluding Treasury Bills. — (*j*) Excluding Upper Silesia. — (*k*) " Midland Bank Limited " ; subscriptions invited on the home market, excluding British Government loan, for national purposes, local Government loans with no specified limit to total subscription, and obligations of less than 12 mos. currency. — (*l*) " Société de Banque Suisse " : invitations for subscription on Swiss market, including obligations and local Government loans. — (*m*) Until end 1926, issue value. Since 1927, including limited liability companies and including contributions in kind. — * See page 78.

Tableau XIX. — Nombre des Faillites. / Table XIX. — Number of Bankruptcies.

Période Period / Moyennes mensuelles Monthly Average	Afrique du Sud (Union) South Africa	Allemagne Germany	Autriche Austria	Canada	Danemark Denmark	Egypte Egypt	Etats-Unis United States	Finlande Finland	France	Hongrie Hungary	Italie Italy	Norvège Norway	Nouv. Zélande N. Zealand	Pays-Bas Netherlands	Pologne Poland	Royaume-Uni United Kingdom A	Royaume-Uni United Kingdom B	Suède Sweden	Suisse Switzerland	Tchécoslovaquie Czechoslovakia
							(a)			(c)			(d)			(f)			(c)	(c)
1913 . . .	92	815		a) 152	28		1,213	40	779		616	33	29	153		294	174	317	71	
1920 . . .	54	110		82	26		705	13	115		66	35	12	124		137	280	196	41	
1921 . . .	179	256		197	59	19	1,668	12	247		158	88	28	189		307	261	432	70	32
1922 . . .	206	82		327	65	15	1,868	31	410		321	82	58	272	(e) 4	416	256	388	82	240
1923 . . .	189	23	9	288	47	14	1,597	34	451		481	77	56	329	(e) 2	445	256	289	68	303
1924 . . .	162	516	38	185	45	18	1,643	42	569		635	72	55	362	9	420	251	263	65	205
1925 . . .	114	948	57	171	51	17	1,572	28	(b) 134	206	661	74	54	339	43	413	245	256	71	203
1926 . . .	102	1,003	53	144	56	27	1,669	27	(b) 122	209	715	110	63	310	35	370	244	245	73	252
1927 . . .	109	475	52	151	57	36	1,689	29	689	91	944	108	72	296	17	381	244	227	77	244
1928 . . .	108	665	50	168	47	33	1,698	24	686	132	1,029	86	83	266	22	♁ 374	♁ 269	213	67	222
																(g)	(g)			
1928 I . .	88	766	48	197	63	55	2,180	30	803	180	1,051	103	51	260	24	425	331	248	70	291
II .	100	699	40	188	49	43	1,882	23	784	156	1,030	101	81	332	21	413	268	219	67	257
III .	153	791	69	164	48	31	2,001	25	740	171	1,258	105	109	312	27	446	300	254	74	217
IV .	107	614	42	135	51	39	1,672	27	536	153	1,013	93	78	282	18	349	280	216	51	216
V . .	117	692	44	146	49	39	1,723	19	781	176	1,082	106	101	260	30	372	271	210	67	201
VI .	98	702	55	130	49	44	1,639	28	736	164	1,087	86	77	255	28	373	221	254	78	236
VII.	113	655	51	138	40	11	1,455	25	684	115	1,100	71	96	226	21	391	243	165	66	202
VIII	145	552	54	142	45	17	1,543	16	631	67	874	86	81	231	10	329	234	161	65	179
IX .	95	530	47	164	38	13	1,348	15	433	59	901	65	90	293	18	279	202	186	68	170
X .	117	685	45	192	47	16	1,689	24	650	105	998	89	81	254	18	386	286	209	55	206
XI .	155	674	58	192	50	47	1,568	27	688	114	1,012	64	83	271	17	415	290	261	74	245
XII	101	624	37	229	32	42	1,673	23	764	120	940	48	63	215	26	306	297	176	68	230
1929 I. .	...	*832	44	♁ 185	52	...	*2,210	...	763	164	1,060	*73	63	253	...	382	299	242	*82	292

A. Faillites. — B. Liquidations de sociétés. — ♁ Chiffre provisoire. — (a) « Bradstreet's ». — (b) Département de la Seine seulement. — (c) Y compris les concordats. — (d) Depuis janvier 1928, y compris les cessions de biens. — (e) Moyenne trimestrielle. — (f) Angleterre et Pays de Galles : Jugements déclaratifs de faillites publiés. Ecosse : « séquestres ordonnés ». — (g) Procédures ouvertes au cours du mois. — * Voir page 78.

A. Bankruptcies. — B. Company liquidations. — ♁ Provisional figure. — (a) "Bradstreet's". — (b) Seine Department only. — (c) Including compositions. — (d) Since January 1928, including private assignments. — (e) Quarterly average. — (f) Receiving and administration orders gazetted, England and Wales. Sequestrations awarded, Scotland. — (g) Cases begun during the month. — * See page 78.

Ve PARTIE. — TRAVAIL. / LABOUR. — PART V.

Tableau XX. — Chômage. † / Table XX. — Unemployment. †

Date / Fin du mois End of month	Allemagne Germany (a) — Ouvriers syndiqués Trade unionists — Chômeurs complets Wholly unemployed — Nombre Number	%	Chômeurs partiels Partially unemployed — Nombre Number	%	Nombre de chômeurs secourus Number of unemployed in receipt of benefit	Australie Australia (d) — Chômeurs syndiqués Trade unionists unemployed — Nombre Number	%	Autriche Austria — Nombre de chômeurs enregistrés Number of unemployed registered	Belgique — Belgium — Caisses d'assurance contre le chômage Unemployment Insurance societies — Chômeurs complets Wholly unemployed — Nombre Number	%	Chômeurs partiels Partially unemployed — Nombre Number	%	Canada — Chômeurs syndiqués Trade unionists unemployed — Nombre Number	%
1925					(c)			(e)						
III .	211,259	5.8	158,681	5.1	465,761	37,836	9.3	175,581	9,414	1.5	33,509	5.5	13,631	8.5
VI .	130,116	3.5	163,461	5.2	195,099	36,490	10.2	118,366	6,483	1.1	29,108	4.8	9,578	6.1
IX .	168,657	4.5	268,186	8.5	266,078	29,861	.9	119,004	4,758	0.8	11,034	1.9	8,274	5.7
XII .	706,189	19.4	695,949	19.8	1,498,681	34,287	.1	207,834	16,897	2.8	27,491	4.6	11,716	7.9
1926														
III .	727,312	21.4	736,640	21.7	1,942,011	34,161	8.2	202,394	8,489	1.4	16,573	2.8	11,069	7.3
VI .	627,287	18.1	596,793	17.2	1,740,754	24,920	6.7	150,981	5,200	0.9	13,148	2.2	5,965	4.1
IX .	513,364	15.2	427,380	12.7	1,394,062	32,871	7.6	148,111	6,818	1.1	14,821	2.5	4,837	3.3
XII .	572,653	16.7	249,628	7.3	1,748,597	25,351	5.7	205,350	15,804	2.6	17,889	3.0	9,349	5.9
1927	(b)		(b)											
III .	420,550	11.5	160,080	4.4	1,121,150	26,280	5.9	236,261	11,294	1.8	18,888	3.1	8,975	5.7
VI .	239,597	6.3	101,378	2.7	540,703	29,217	6.4	168,997	8,323	1.4	20,098	3.3	5,410	3.2
IX .	178,916	4.6	93,113	2.4	355,462	29,991	6.7	154,291	8,595	1.4	21,680	3.5	5,314	3.1
XII .	519,573	12.9	123,207	3.1	1,188,274	38,641	8.9	238,075	22,526	3.6	35,006	5.6	11,893	6.6
1928														
III .	383,224	9.2	155,797	3.7	1,010,763	45,638	10.7	219,532	5,294	0.8	17,108	2.7	11,965	6.5
VI .	268,443	6.2	255,090	5.9	610,687	46,656	11.2	140,931	3,709	0.6	19,115	3.0	5,800	3.2
IX .	293,691	6.6	303,466	6.9	577,093	47,745	11.4	136,984	3,464	0.6	20,561	3.3	4,068	2.2
X . .	325,293	7.3	303,737	6.8	670,997			150,180	3,957	0.6	22,458	3.5	5,705	3.1
XI .	427,516	9.5	339,461	7.6	1,029,658			185,512	3,563	0.6	13,915	2.2	7,742	4.2
XII .	748,760	16.7	336,270	7.5	1,702,342	...	9.9	237,661	11,912	1.2	27,694	4.4	...	...
1929														
I . .	874,050	19.4	391,970	8.7	1,918,106			...	...	...	...	...	...	...

Total des ouvriers servant de base au dernier pourcentage.
Number of workers on which latest percentage is based.

Allemagne Germany	Australie Australia	Belgique Belgium	Canada
4,505,400	419.899	620,218	186,528

† Une partie des chiffres a été fournie par le Bureau International du Travail.
† Certain of the figures are supplied by the International Labour Office.

♁ Chiffre provisoire. — (a) Comprend seulement les syndicats versant l'indemnité de chômage. — (b) Depuis janvier 1927, y compris les ouvriers mineurs. — (c) Premier du mois suivant. — (d) Ouvriers syndiqués ayant chômé trois jours ou plus au cours d'une semaine. — (e) Jusqu'à fin 1926, nombre d'assurés secourus.

♁ Provisional figure. — (a) Only Unions paying unemployment benefit. — (b) Since January 1927, including miners. — (c) First of following month. — (d) Union members unemployed for three days or more during a given week. — (e) Until end 1926 number in receipt of benefit.

Tableau XX *(suite)*. — Chômage.

Table XX *(continued)*. — Unemployment.

Date Fin du mois End of month	Danemark Denmark (a) Chômeurs syndiqués Trade unionists unemployed: Nombre Number	%	Estonie Estonia: Nombre de chômeurs enregistrés Number of unemployed registered	Finlande Finland: Nombre de chômeurs enregistrés Number of unemployed registered	France: Nombre de chômeurs secourus Number in receipt of benefit	Hongrie Hungary: Nombre de chômeurs syndiqués Trade unionists unemployed	Irlande (Etat libre d') Irish Free State: Chômeurs assurance obligatoire Compulsorily Insured unemployed: Nombre Number	%	Italie Italy: Nombre de chômeurs enregistrés Number of unemployed registered: Chômeurs complets Wholly unemployed	Chômeurs partiels Partially unemployed	Lettonie Latvia: Nombre de chômeurs enregistrés Number of unemployed registered	Norvège Norway: (a) Chômeurs syndiqués (10 syndicats) Trade unionists unemployed (10 Unions): Nombre Number	%	Nombre de chômeurs enregistrés Number of unemployed registered
1925 III .	40,055	14.7	2,867	3,502	1,031		59,362	23.3	142,552	14,282	4,214	4,018	11.0	15,522
VI .	34,135	9.1	1,771	1,155	626		44,795	17.6	85,532	6,944	1,169	3,256	8.9	9,963
IX .	26,489	10.6	883	2,011	618	26,611	29,837	11.7	82,764	7,223	910	4,934	13.5	12,646
XII.	85,944	31.7	3,213	2,176	645	27,984	35,858	14.1	122,200	8,870	5,097	9,363	26.1	26,276
1926 III .	58,014	21.2	1,916	2,222	467	30,918	34,331	13.5	109,471	8,333	3,659	9,237	25.9	26,392
VI .	42,993	15.6	1,051	924	384	27,048	31,248	12.3	83,264	6,650	936	7,751	22.1	19,300
IX .	44,677	16.3	811	1,325	336	21,332	25,063	10.2	89,434	14,519	932	7,719	22.3	20,128
XII.	88,854	32.2	3,807	2,172	17,178	22,332	27,014	11.0	181,493	10,216	5,234	10,104	29.6	30,558
1927 III .	71,811	26.2	4,405	2,104	70,381	19,654	27,105	11.0	227,947	61,699	4,028	9,879	28.2	29,112
VI .	49,405	18.0	1,907	1,130	21,934	13,110	22,776	9.3	214,603	103,792	882	7,655	22.5	19,854
IX .	43,990	16.0	1,201	1,251	11,272	11,565	(b) 22,122	(b) 9.0	305,930	133,568	1,422	7,380	22.3	18,915
XII.	87,116	31.6	4,437	2,152	13,221	14,368	(c) 28,586	(c) 11.6	414,283	107,964	6,399	9,285	28.0	28,532
1928 III .	♁ 61,600	21.3	3,136	2,139	10,473	16,248	(d) 31,949	(d) 13.0	411,785	47,036	5,570	8,130	24.4	26,692
VI .	37,500	13.5	883	811	1,659	13,861	(e) 26,449	(e) 10.8	247,021	30,296	1,223	4,925	14.4	16,747
IX .	33,100	12.2	706	946	562	12,952	(b) 22,843	(b) 9.3	268,883	28,746	1,980	5,413	15.5	17,859
X .	40,100	14.5	1,561	1,600	453	13,115			282,379	25,639	5,179	5,677	16.1	20,464
XI .	47,700	17.7	4,369	3,045	503	13,154	27,724	9.9	321,123	24,814	9,184	6,171	17.4	23,033
XII.	67,900	25.0	7,770	2,868	895	15,187			363,551	27,178	14,030	...	...	24,223
1929 I	75,200	27.6	6,329	4,614	*1,664	...			461,889	16,655	12,840	...	...	*24,393

Total des ouvriers servant de base au dernier pourcentage.
Number of workers on which latest percentage is based.

	272,428						280,905					35,383		

Date Fin du mois End of month	Nouvelle-Zélande New Zealand (f) Chômeurs syndiqués Trade unionists unemployed: Nombre Number	%	Pays-Bas Netherlands (h) Chômeurs dans les caisses d'assurance contre le chômage Unemployed in unemployment insurance societies: Nombre Number	%	Pologne Poland: Nombre de chômeurs enregistrés Number of unemployed registered	Royaume-Uni United Kingdom: Assurance obligatoire Compulsorily Insured: Nombre de chômeurs Number unemployed	%	Suède Sweden: Chômeurs syndiqués Trade-unionists unemployed: Nombre Number	%	Suisse Switzerland: Caisses de chômage Unemployment Funds: Chômeurs complets Wholly Unemployed %	Tchécoslovaquie Czechoslovakia: Caisse d'assurance syndicale Trade union insurance funds: Nombre de chômeurs secourus Number of unemployed in receipt of benefit	%
	(g)	(g)			(i)							
1925 III .			25,718	9.4	183,730	1,307,937	11.1	27,200	12.0			
VI .			18,243	6.6	171,650	1,406,155	11.9	19,000	8.2		6,086	0.6
IX .			21,182	7.7	195,050	1,423,566	12.0	20,700	8.5		9,775	0.9
XII		5.4	44,660	16.0	311,090	1,243,087	10.4	45,900	19.6		17,196	1.6
1926 III .	2,359	5.0	22,338	7.9	295,529	1,171,136	9.8	36,300	14.7	2.7	27,535	2.5
VI .	3,049	6.6	16,983	5.9	243,302	(j) 1,751,133	(j) 14.6	23,800	9.6	2.4	40,034	3.4
IX .	3,912	8.3	20,695	7.2	185,207	(j) 1,648,322	(j) 13.7	23,500	9.1	2.8	42,601	3.7
XII	3,172	6.7	35,689	12.1	190,140	1,431,840	11.9	47,950	19.1	5.6	29,295	2.5
1927 III .	4,222	9.4	26,949	9.1	205,770	1,187,782	9.8	36,103	14.1	2.8	27,074	2.5
VI .	4,406	9.7	17,736	6.0	159,365	1,069,386	8.8	24,999	9.4	1.6	13,833	1.3
IX .	5,325	11.6	20,161	6.7	116,843	1,126,267	9.3	22,347	8.4	1.7	9,609	0.9
XII	5,531	9.7	44,848	14.9	165,268	1,194,305	9.8	50,655	18.6	4.5	14,334	1.3
1928 III .	6,605	11.4	19,740	6.3	167,022	1,127,622	9.5	36,722	13.3	1.9	17,734	1.6
VI .	6,478	11.5	14,302	4.4	116,719	1,273,360	10.7	21,257	7.6	1.2	13,468	1.2
IX .	6,298	11.3	15,697	4.8	79,885	1,355,011	11.4	22,159	7.7	1.1	16,559	1.5
X .			15,542	4.8	79,689	1,403,911	11.8	27,008	9.0		13,189	1.1
XI .			20,296	6.2	94,132	1,453,217	12.2	32,229	10.9		12,540	1.1
XII	5,523	10.0	♁ 42,472	♁ 13.0	126,429	1,333,611	11.2	49,633	17.2	4.0	19,698	...
1929 I			...	...	*166,184	1,465,737	12.3	...	...		...	...

Total des ouvriers servant de base au dernier pourcentage.
Number of workers on which latest percentage is based.

	55,343	♁ 335,654		11,881,500	288,615	266,698	1,308,249

♁ Chiffre provisoire. — (a) Comprend seulement les syndicats versant l'indemnité de chômage. — (b) Août. — (c) Novembre. — (d) Février. — (e) Mai. — (f) Ouvriers syndiqués ayant chômé plus de trois jours au cours d'une semaine. — (g) Milieu du mois précédent. — (h) Chiffres calculés d'après les moyennes hebdomadaires. — (i) Premier du mois suivant. Depuis 1926, nouvelle série. — (j) Non compris les ouvriers en grève dans les mines de charbon. — * Voir page 78.

♁ Provisional figure. — (a) Only Unions paying unemployment benefit. — (b) August. — (c) November. — (d) February. — (e) May. — (f) Union members unemployed more than three days during a given week. — (g) Middle of preceding month. — (h) Calculated from weekly average. — (i) First of following month. Since 1926, new series. — (j) Excluding strikers in the coal mining industry. — * See page 78.

DONNÉES POUR LE MOIS DE FÉVRIER 1929.
DATA FOR THE MONTH OF FEBRUARY 1929.

Production de la Houille (en milliers de tonnes métriques)
Coal production (in 1000 metric tons)

Royaume-Uni / United Kingdom	♁ 21,668

Production de la Fonte (en milliers de tonnes métriques)
Pig Iron production (in 1000 metric tons)

Etats-Unis / United States	3,257

Commerce (en milliers*)
Trade (000's *)

Suisse / Switzerland	Imp.	(a) 188,515	Exp.	(a) 163,024
		(b) 521		(b) 57

Dépôts de Caisses d'Epargne (en millions *)
Savings Banks Deposits (000,000's *)

Autriche / Austria	(c) 84	Suède / Sweden	220

Emissions de Capitaux (en millions *)
Capital Issues (000,000's *)

Royaume-Uni / United Kingdom	33.3	Suède / Sweden	14.1

Nombre de Faillites
Number of Bankruptcies

Allemagne / Germany	775	Etats-Unis / United States	1,720	Norvège / Norway	69	Suisse / Switzerland	57

Nombre de chômeurs secourus
Number of unemployed in receipt of benefit

France	23/II. 3,527

Nombre de chômeurs enregistrés
Number of unemployed registered

Norvège / Norway	24,584	Pologne / Poland	16/II 176,343

* Dans la monnaie respective de chaque pays.
* In the respective currency of each country.
♁ Chiffre provisoire. — ♁ Provisional figure.
(a) Commerce en valeurs. — *(a)* Trade by value.
(b) Commerce en poids. — *(b)* Trade by weight.
(c) Caisses postales. — *(c)* Post Office Savings Banks.

TABLE DES MATIÈRES

	Pages
ntroduction	42, 44
Iote...	44
)onnées pour 1927	46
)iagrammes :	
Indicc des produits manufacturés Etats-Unis	47
Indices de la situation des affaires Royaume-Uni	47
Ire PARTIE. — PRODUCTION.	
'ABLEAU I : Production de houille et lignite :	
Houille	48
Lignite	48
'ABLEAU II : Production de la fonte	49
ABLEAU III : Production de l'acier brut ...	49
IIe PARTIE. — COMMERCE ET TRANSPORT.	
mportations et *Exportations* (en valeurs) :	
TABLEAU IV : Importations	50, 51, 52, 53
TABLEAU V : Exportations	50, 51, 52, 53
mportations et *exportations* (en poids) :	
TABLEAU VI : Importations	54, 55
TABLEAU VII : Exportations...	54, 55
hemins de fer :	
TABLEAU VIII : Trafic des marchandises	56
fouvement de la navigation :	
TABLEAU IX : Tonnage des navires entrés et sortis	57, 58
IIIe PARTIE. — MOUVEMENT DES PRIX.	
'ABLEAU X : Nombres indices des prix de gros :	
1) Résultats publiés	59
2) Pourcentages par rapport à 1913... ...	59
Résultats publiés	60
'ABLEAU XI : Nombres indices des prix de détail :	
a) Coût de la vie...	61
b) Prix des denrées alimentaires	62
IVe PARTIE. — FINANCES.	
'ABLEAU XII : Réserves d'or et certaines réserves d'argent et de devises étrangères ...	63, 64, 65
'ABLEAU XIII : Circulation des billets	66, 67, 68
'ABLEAU XIV : Taux de l'escompte	68
'ABLEAU XV : Cours des Changes :	
Données annuelles	69
Données mensuelles	70, 71
'ABLEAU XVI : Dépôts des Caisses d'épargne	72, 73
'ABLEAU XVII : Nombres indices des cours des valeurs de Bourse	74
'ABLEAU XVIII : Emissions de Capitaux ...	75
'ABLEAU XIX : Faillites (Nombre des)	76
Ve PARTIE. — TRAVAIL.	
'ABLEAU XX : Chômage	76, 77
)onnées pour *Février 1929*...	78
'ableau des parités réciproques de certaines monnaies ... ... pages 2 et 3 de la couverture.	

TABLE OF CONTENTS

	Pages
Introduction	43, 45
Note...	45
Data for 1927	47
Diagrams :	
Index of manufacturing production U. S. A.	47
Index Chart United Kingdom	47
PART I. — PRODUCTION.	
TABLE I : Production of Coal and Lignite :	
Coal	48
Lignite...	48
TABLE II : Production of Pig Iron...	49
TABLE III : Production of Crude Steel	49
PART II. — TRADE AND TRANSPORT.	
Imports and Exports (Values) :	
TABLE IV : Imports...	50, 51, 52, 53
TABLE V : Exports	50, 51, 52, 53
Imports and Exports (Weight) :	
TABLE VI : Imports...	54, 55
TABLE VII : Exports	54, 55
Railways :	
TABLE VIII : Freight Traffic...	56
Movement of Shipping :	
TABLE IX : Tonnage of Vessels entered and cleared	57, 58
PART III. — PRICE MOVEMENT.	
TABLE X : Index numbers of Wholesale Prices :	
(1) Published results	59
(2) Percentage of 1913	59
Published results	60
TABLE XI : Index numbers of Retail Prices :	
(a) Cost of Living	61
(b) Prices of Foodstuffs	62
PART IV. — FINANCE.	
TABLE XII : Gold and certain Silver and Foreign Assets Reserves...	63, 64, 65
TABLE XIII : Notes in circulation	66, 67, 68
TABLE XIV : Bank rates of discount	68
TABLE XV : Exchange Rates :	
Yearly data	69
Monthly data...	70, 71
TABLE XVI : Savings Banks Deposits	72, 73
TABLE XVII : Index numbers of Stock Exchange securities	74
TABLE XVIII : Capital Issues	75
TABLE XIX : Bankruptcies (Number of)... ...	76
PART V. — LABOUR.	
TABLE XX : Unemployment	76, 77
Data for February 1929	78
Table of reciprocal parities of various currencies pages 2 and 3 of the cover.	

LISTE DES DÉPOSITAIRES DES PUBLICATIONS DE LA SOCIÉTÉ DES NATIONS

AUTHORISED AGENTS FOR THE PUBLICATIONS OF THE LEAGUE OF NATIONS

AFRIQUE DU SUD — UNION OF SOUTH AFRICA
Messrs. Maskew Miller, Ltd., Adderley Street, 29, LE CAP.

ALLEMAGNE — GERMANY
Carl Heymanns Verlag, Mauerstrasse 44, BERLIN, W. 8.

ARGENTINE — ARGENTINE
Librería « El Ateneo », calle Florida 371, BUENOS-AYRES

AUSTRALIE — AUSTRALIA
Nouvelle-Galles du Sud : Angus & Robertson Ltd., 89-95 Castlereagh Street, SYDNEY.
Victoria : Robertson & Mullens Ltd., 107-113, Elizabeth Street, MELBOURNE.

AUTRICHE — AUSTRIA
Manz'sche Verlags- und Universitätsbuchhandlung, Kohlmarkt, 20, VIENNE I.

BELGIQUE — BELGIUM
Albert Dewit, rue Royale, 53, BRUXELLES.
Agence Dechenne, Messageries de la Presse, S. A., 18-20, rue du Persil, BRUXELLES.

BULGARIE — BULGARIA
Librairie Française et Etrangère, S. & J. Carasso, Bd. Tsar Osvoboditel, N° 4a, SOFIA.

CANADA — CANADA
League of Nations Society in Canada, 279, Wellington Street, OTTAWA.

CHILI — CHILE
Carlos Niemeyer, Libreria Universal, Cas 293, VALPARAISO.

DANEMARK — DENMARK
V. Pios Boghandel — Pori Banner, 18, Nörregade, COPENHAGUE.

DANTZIG (Ville libre de) — DANZIG (Free City of)
Georg Stilke, Buchhandlung, Langgasse, 27, DANTZIG

ÉQUATEUR — ECUADOR
Victor Janer, GUAYAQUIL.

ESPAGNE — SPAIN
Centro Editorial « Minerva », Tudescos 39-41, MADRID, E. 12.

ESTONIE — ESTONIA
J. G. Krüger, Buchhandlung, Ritterstrasse, 11, DORPAT.

ÉTATS-UNIS — UNITED STATES
World Peace Foundation, 40, Mt. Vernon Street, BOSTON 9, MASS.

FINLANDE — FINLAND
Akateeminen Kirjakauppa, HELSINKI (Akademiska Bokhandeln, HELSINGFORS).

FRANCE — FRANCE
Office Central de Librairie et Bibliographie, 76 *bis*, rue des Saints-Pères, PARIS (VII°).

GRANDE-BRETAGNE, IRLANDE DU NORD ET COLONIES DE LA COURONNE
GREAT BRITAIN, NORTHERN IRELAND AND THE CROWN COLONIES
Constable & Co. Ltd., 10 & 12 Orange Street, LONDRES, W.C.2.

GRÈCE — GREECE
« Eleftheroudakis », Librairie internationale, Place de la Constitution, ATHÈNES.

HAÏTI — HAITI
Librairie-Papeterie Mme D. Viard, angle des rues du Centre et des Casernes, PORT-AU-PRINCE.

HONGRIE — HUNGARY
Grill'sche Buchhandlung, Dorottya utca 2, BUDAPEST.

INDES NÉERLANDAISES — DUTCH INDIES
Algemeene Boekhandel G. Kolff & Co., BATAVIA, WELTEVREDEN.

ITALIE — ITALY
Libreria Fratelli Bocca, Via Marco Minghetti, 26-29, ROME.

JAPON — JAPAN
League of Nations, Tokio Office, Marunouchi-C-13, TOKIO.
Maruzen Co., Ltd. (Maruzen-Kabushiki-Kaisha), 11-16, Nihonbashi Tori-Sanchome, TOKIO.

LETTONIE — LATVIA
Latvijas Telegrafa Agentura, Kr. Barona Iela 4, RIGA.

LUXEMBOURG (G.-D.) — LUXEMBURG
Librairie J. Heintzé, M. Hagen, succ., 8, place Guillaume LUXEMBOURG.

NORVÈGE — NORWAY
Olaf Norli, Universitetsgaten, 24, OSLO.

NOUVELLE-ZÉLANDE — NEW ZEALAND
Walter Nash, Fletcher's Buildings, 4, Willis Street, WELLINGTON.

PALESTINE — PALESTINE
« Tarbuch », the Booksellers of Palestine, Jaffa Road, P.O.B. 323, JÉRUSALEM.

PARAGUAY — PARAGUAY
Libreria Internacional Santiago Puigbonet, Casilla de Correo, 581, ASUNCION.

PAYS-BAS — NETHERLANDS
Martinus Nijhoff, Boekhandelaar-Uitgever, Lange Voorhout 9, LA HAYE.

POLOGNE — POLAND
Gebethner & Wolff, ulica Sienkiewicza 9 (Zgoda 12) VARSOVIE.

PORTUGAL — PORTUGAL
J. Rodrigues & Ca, Rua Aurea, 186-188, LISBONNE.

ROUMANIE — ROUMANIA
« Cartea Românească », 3-5 Boul. Academiei, BUCAREST.

SARRE (Bassin de la) — SAAR BASIN
Gebr. Hofer A.-G., SARREBRUCK.

SERBES, CROATES ET SLOVÈNES (Royaume des) — SERBS, CROATS AND SLOVENES (Kingdom of)
Librairie « Vreme », BELGRADE.

SUÈDE — SWEDEN
C. E. Fritze, Hofbokhandel, Fredsgatan, 2, STOCKHOLM

SUISSE — SWITZERLAND
Librairie Payot & Cie, GENÈVE, LAUSANNE, VEVEY, MONTREUX, NEUCHATEL, BERNE.
Librairie Dr. H. Girsberger & Cie, Kirchgasse 17, ZURICH

TCHÉCOSLOVAQUIE — CZECHOSLOVAKIA
Librairie F. Topic, 11, Narodni, PRAGUE.

Pour les autres pays, s'adresser :

(Catalogue complet envoyé sur demande.)

Service des Publications de la Société des Nations, Genève (Suisse).

For other countries apply :

(Complete catalogue sent on application.

Publications Department of the League of Nations, Geneva (Switzerland).

IMPRIMERIES RÉUNIES S. A. LAUSANNE.

SOCIÉTÉ DES NATIONS
GENÈVE

LEAGUE OF NATIONS
GENEVA

BULLETIN MENSUEL DE STATISTIQUE

RECUEIL DE STATISTIQUES PUISÉES A DES SOURCES OFFICIELLES OU INDIQUÉES

10e ANNÉE — Volume X
Mars 1929

No. 3

10th YEAR — Volume X
March 1929

MONTHLY BULLETIN OF STATISTICS

BEING A COLLECTION OF STATISTICS FROM OFFICIAL AND OTHER DEFINED SOURCES

ABONNEMENT ANNUEL
Fr. 20 (suisses)

LE NUMÉRO
Fr. 1,75 (suisse)

ANNUAL SUBSCRIPTION
18/- net $ 4.50

SINGLE NUMBERS
1/6 net 40 cts.

INTRODUCTION

On trouvera aux pages 86 et 87 un tableau sur la Production agricole mondiale qui a été fourni par l'Institut international d'agriculture de Rome. Il indique la production de froment, de seigle, d'avoine, d'orge et de maïs pendant les années 1927 et 1928, ainsi que la moyenne annuelle pour la période 1922-1926.

Un tableau des principaux indices de production établis par les différents pays est publié pour la première fois dans le présent numéro du Bulletin. On le trouvera régulièrement à l'avenir après les graphiques.

Pour obtenir plus d'uniformité, tous les indices ont été exprimés en pourcentage des chiffres de 1928. Il convient cependant de rappeler que les indices primitifs ne diffèrent pas seulement quant à la période de base, mais aussi quant à leur composition et leur construction ; il en résulte que les indices des différents pays ne doivent être comparés entre eux qu'avec précaution et que seules les variations qui se produisent à l'intérieur de chaque pays doivent retenir l'attention.

Le tableau contient des indices de la production en général pour l'Allemagne, le Canada, les Etats-Unis, la France, la Pologne, le Royaume-Uni, la Russie et la Suède ; en outre, des indices de l'industrie textile pour les Etats-Unis, la France, la Pologne et le Royaume-Uni et des indices de l'industrie mécanique (y compris la construction des navires) pour la France et le Royaume-Uni.

Des détails sur le mode d'établissement de l'indice du Canada sont donnés ci-dessous. Une note semblable sur le nombre-indice de chacun des autres pays sera publiée dans l'introduction aux prochains numéros du Bulletin.

L'indice du Canada est établi par le Bureau de statistique du Dominion et publié dans la *Monthly Review of Business statistics*. Il existe des chiffres mensuels depuis janvier 1928, basés sur la moyenne des années 1919-1924 (= 100). Le nombre indice s'étend aux industries minières, manufacturières et forestières, ainsi qu'à l'industrie du bâtiment. Ces différents groupes et les industries qu'ils renferment sont mentionnés avec leurs coefficients de pondération respectifs dans le tableau suivant :

Mines.				
Or, quantités exportées des mines et quantités reçues à la Monnaie Royale . . .	15.82	Nickel, quantités exportées	10.98	
Argent, quantités exportées des mines et quantités reçues à la Monnaie Royale .	9.23	Zinc, » »	2.53	
Cuivre, quantités exportées.	7.86	Asbeste, » »	5.96	
		Houille, quantités produites	47.62	
		Total du groupe		9.27
Manufactures.				
Production de farine	8.5	Importations de coton brut	10.8	
» » sucre raffiné	4.4	Importations de laine brute	2.9	
Importations de caoutchouc brut	5.4	Exportations de planches	10.8	
Effectif du bétail abattu	2.9	Production de journaux	17.9	
» des moutons abattus	.4	Production de fonte.	2.5	
» » porcs abattus.	4.2	Production d'acier, lingots et moulages .	10.1	
Quantités de beurre dans les entrepôts. .	1.9	Production d'automobiles	9.4	
» » fromage dans les entrepôts .	1.4	Importation de pétrole brut	6.5	
		Total du groupe		65.67
Industrie forestière.				
Exportation de bois de construction . . .	37.6	Production de journaux	62.4	
		Total du groupe		15.50
Bâtiment.				
Valeur des contrats enregistrés le, facteur prix étant éliminé au moyen d'un indice du coût de la construction.				
Groupe				9.56
				100.—

Les coefficients de pondération représentent la valeur relative nette de la production de chaque groupe pendant les années 1919 à 1923. Le nombre-indice général est la moyenne arithmétique pondérée des indices des quatre groupes

Chaque indice unitaire est corrigé lorsque c'est nécessaire pour éliminer les variations saisonnières ; l'indice saisonnier est calculé par la méthode de la moyenne arithmétique pondérée.

Un nouveau nombre-indice des prix de gros au Chili a été ajouté au tableau X. L'indice est établi par le Département de la Statistique depuis janvier 1928 ; il est basé sur 1913. Les indices unitaires compris dans l'indice sont répartis en trois groupes : coût des produits du pays, prix de vente des produits du pays et prix d'importation des marchandises importées. Les indices des groupes sont des moyennes arithmétiques pondérées des indices unitaires et l'indice général est la moyenne arithmétique pondérée des indices de groupe, les coefficients de pondération des trois groupes étant 49.1, 29.1 et 21.8 respectivement.

Au tableau XI *b*) la série des nombres-indices des produits alimentaires reproduite pour les Pays-Bas a été interrompue. On l'a remplacée par une nouvelle série relative à 10 villes au lieu de 6 et comprenant 46 articles au lieu de 29. La période 1921-1925 a été adoptée comme base au lieu de l'année 1913. La méthode de calcul est restée la même ; l'indice est une moyenne arithmétique non pondérée des indices unitaires.

Au tableau XII les chiffres de la Réserve d'or de la Bulgarie ont été recalculés en nouveaux leva pour les années 1913 et 1921 à 1926. A partir de janvier 1927, la valeur est évaluée au cours du marché à la fin du mois, ainsi que dans les situations mensuelles. Une colonne a été ajoutée indiquant la réserve nette en monnaies-or étrangères.

Les chiffres de la Roumanie au même tableau sont également exprimés en unités de la nouvelle monnaie. Depuis février 1929, les montants de l'or en caisse et de l'or à l'étranger ne sont plus donnés séparément dans les situations mensuelles. Les devises étrangères servant de couverture sont indiquées à partir de mars 1929.

Genève, le 15 avril 1929.

INTRODUCTION

On pages 86 and 87 will be found a table on the World agricultural production, which has been supplied by the International Institute of Agriculture at Rome. It shows the production of wheat, rye, barley, oats and maize in the years 1927 and 1928, and the annual average during the period 1922-1926.

A table showing the principal indices of production compiled by various countries is published for the first time in this issue and will be given regularly in future after the diagrams. In order to secure greater uniformity, the indices have been recalculated on the basis of the year 1928. It should, however, be remembered that the original indices vary very much in regard not only to the base period but also to their composition and construction. Comparison between the indices of different countries should therefore be made with great caution and attention be paid rather to the fluctuations within each country.

Indices of industrial production in general are shown for Germany, Canada, the United States, France, Poland, the United Kingdom, Russia and Sweden. In addition, group indices relating to the textile industries are shown for the United States, France, the United Kingdom and Poland, and indices of engineering (including shipbuilding) for France and the United Kingdom.

Details concerning the methods employed in the calculation of the Canadian index are given below. It is intended to publish similar notes for each of the other indices in subsequent issues of the Bulletin.

The Canadian index is compiled by the Dominion Bureau of Statistics and published in the *Monthly Review of Business Statistics*. Since January 1928 monthly figures based on the average for the years 1919-1924 (= 100) have been compiled. The index covers mining, manufacture, construction and forestry. The main groups and industries included in each group are shown with their respective weights in the following table :

Mining.					
Gold Exports from mines and Royal Mint receipts	15.82		Nickel Exports	10.98	
Silver Exports from mines and Royal Mint receipts	9.23		Zinc Exports	2.53	
Copper Exports	7.86		Asbestos Exports	5.96	
			Coal made available	47.62	
			Group Total		9.27
Manufactures.					
Flour Production	8.5		Cotton, raw, imports	10.8	
Sugar Manufactured	4.4		Wool, raw, imports	2.9	
Rubber, crude, imports	5.4		Boards and planks exported	10.8	
Cattle, slaughterings	2.9		Newsprint production	17.9	
Sheep, slaughterings	.4		Pig iron production	2.5	
Hogs, slaughterings	4.2		Steel ingots and castings, production	10.1	
Butter, storage holdings	1.9		Automobile production	9.4	
Cheese, storage holdings	1.4		Crude Petroleum imported	6.5	
			Group Total		65.67
Forestry.					
Lumber Exported	37.6		Newsprint Production	62.4	
			Group Total		15.50
Construction.					
Value of construction contracts awarded with the price factor eliminated through the use of an index of the cost of construction : Group					9.56
					100.—

The weights represent the relative net values of production in the period 1919 to 1923. The index is the weighted arithmetic average of the four group indices for mining, manufacture, construction and forestry.

Each item in the index is adjusted when necessary for seasonal variations, indices of seasonal variation being computed by the arithmetic mean method.

A new index-number of wholesale prices in Chile has been added in table X. It has been compiled by the Statistical Department since January 1928, with the year 1913 as a base. The price relatives included in the index are divided into three groups : production prices of home products, selling prices of home products and import prices of imported goods. The group indices are weighted arithmetic averages of the price relatives and the general index is a weighted arithmetic average of the group indices, the respective weights of the three groups being 49.1, 29.1 and 21.8.

The index number of foodstuff prices for the Netherlands formerly shown in table XI *b*) has been discontinued and is replaced by a series which refers to 10 towns instead of 6 and covers 46 commodities instead of 29. The base period has been changed from 1913 to 1921-1925. The method of calculation is the same, the index being an unweighted arithmetic average of the price relatives.

In Table XII, the figures of the Gold reserve in Bulgaria for the years 1913 and 1921 to 1926 have been recalculated in terms of the new lev. From January 1927 conversion is made by employing the market quotations on the last day of the month, as published in the balance-sheets. A column has been added showing the net reserve in foreign gold currencies.

The figures for Roumania in the same table are now also expressed in terms of the new currency. Since February 1929 the amounts of gold at home and abroad are not shown separately in the balance-sheets. A column has been added showing the amount of cover assets as from March 1929.

Geneva, April 15th, 1929.

NOTE

Dans tous les Tableaux, le signe «—» indique que le chiffre est nul ou inférieur à l'unité de mesure employée ; le signe «...», que le chiffre n'est pas encore publié, et un blanc, que les renseignements ne sont pas accessibles. Toutes les fois que l'expression : «depuis» ou «jusqu'à» une certaine date, est employée dans les notes, on doit comprendre : depuis, ou jusqu'à, cette date inclusivement.

Par suite de la diversité des méthodes employées pour établir les statistiques et des systèmes juridiques et administratifs sur lesquels elles sont basées, de la variété des classements et de la nature des relevés, il est, dans bien des cas, impossible d'établir une comparaison exacte entre les chiffres des différents pays. Les méthodes adoptées pour l'élaboration des divers nombres indices des prix, plus spécialement des indices du coût de la vie, sont très différentes d'un pays à l'autre. Dans quelques pays, les Banques centrales continuent à n'indiquer séparément, dans leurs bilans hebdomadaires ou mensuels, qu'une partie des avoirs étrangers. Le but et la nature des données sur le chômage ainsi que les diverses industries considérées, varient selon les pays et ne permettent pas une comparaison exacte des pourcentages du chômage.

Les chiffres publiés ont toujours pour objet d'indiquer les variations survenues au cours d'une période donnée et c'est sur ces variations dans le temps que doivent porter les comparaisons.

Pour les explications détaillées concernant le mode d'établissement de certaines catégories de statistiques le lecteur est renvoyé aux publications suivantes :

Diagrammes et Nombres indices des cours des valeurs de Bourse, Tableau XVII : Bulletin mensuel de statistique N° 1, 1926 ;

Commerce international, Tableaux IV, V, VI, VII : Mémorandum sur les Balances des Paiements et sur les Balances du Commerce extérieur 1912-1926, Vol. II ;

Nombres indices des prix de gros, Tableau X
Réserves d'or et certaines réserves d'argent et de devises étrangères, Tableau XII
Dépôts de Caisses d'Epargne, Tableau XVI
} Mémorandum sur les Monnaies, 1913-1923, Mémorandum sur les Monnaies et les Banques Centrales, 1913-1924, Vol. II ;

Emissions de Capitaux, Tableau XVIII : Bulletin mensuel de statistique N° 8, 1923 ;

Faillites, Tableau XIX : Bulletin mensuel de statistique N° 10, 1924.

NOTE

Throughout the sign — indicates that the figure is zero or less than the unit of measurement employed, ... that the figure is not yet published, and a blank that information is not available. Whenever the expression, 'since' or 'until' a given date, is employed in the footnotes, it should be interpreted as inclusive of that date.

Owing to the different manner in which the statistics are calculated, the different legal and administrative systems on which they are based, and the different grouping and nature of the returns, accurate comparison between the figures of different countries is in many cases impossible. The methods adopted in the compilation of the various index numbers of prices, more especially of cost of living, differ widely from country to country. In several countries Central Banks still follow the practice of showing only part of their foreign assets separately in their weekly or monthly returns. The scope and nature of the unemployment returns and the different trades included render accurate comparison of the unemployment percentages of the different countries impossible. The figures given are in all cases intended to illustrate the fluctuations over a period of time and it is between these fluctuations that comparison should be made.

For detailed explanation with reference to the manner in which certain of the classes of statistics are compiled the reader is referred to the following publications :—

Diagrams and Index Numbers of Stock Exchange Securities, Table XVII : Monthly Bulletin of Statistics, No. I, 1926.

International Trade, Tables IV, V, VI, VII : Memorandum on Balance of Payments and Foreign Trade Balances 1912-1926, Vol. II.

Index Numbers of Wholesale Prices, Table X
Gold and certain Silver and Foreign Assets Reserves, Table XII
Savings Banks Deposits, Table XVI
} Memorandum on Currency 1913-1923, Memorandum on Currency and Central Banks 1913-1924, Vol. II ;

Capital Issues, Table XVIII : Monthly Bulletin of Statistics, No. 8, 1923 ;

Bankruptcies, Table XIX : Monthly Bulletin of Statistics, No. 10, 1924.

---

ndice des produits manufacturés. — (Volume). — Index of manufacturing production.
(1923-25 = 100).

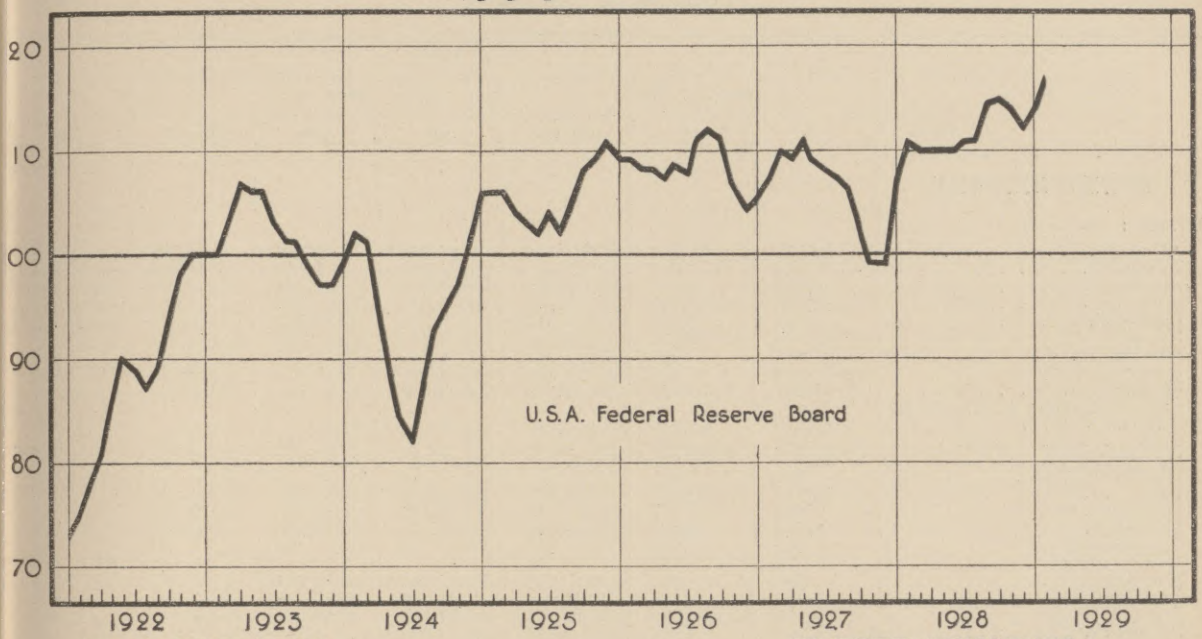

ROYAUME-UNI * UNITED KINGDOM *.

Indices de la situation des affaires. — Index Chart.
(1913=100.)

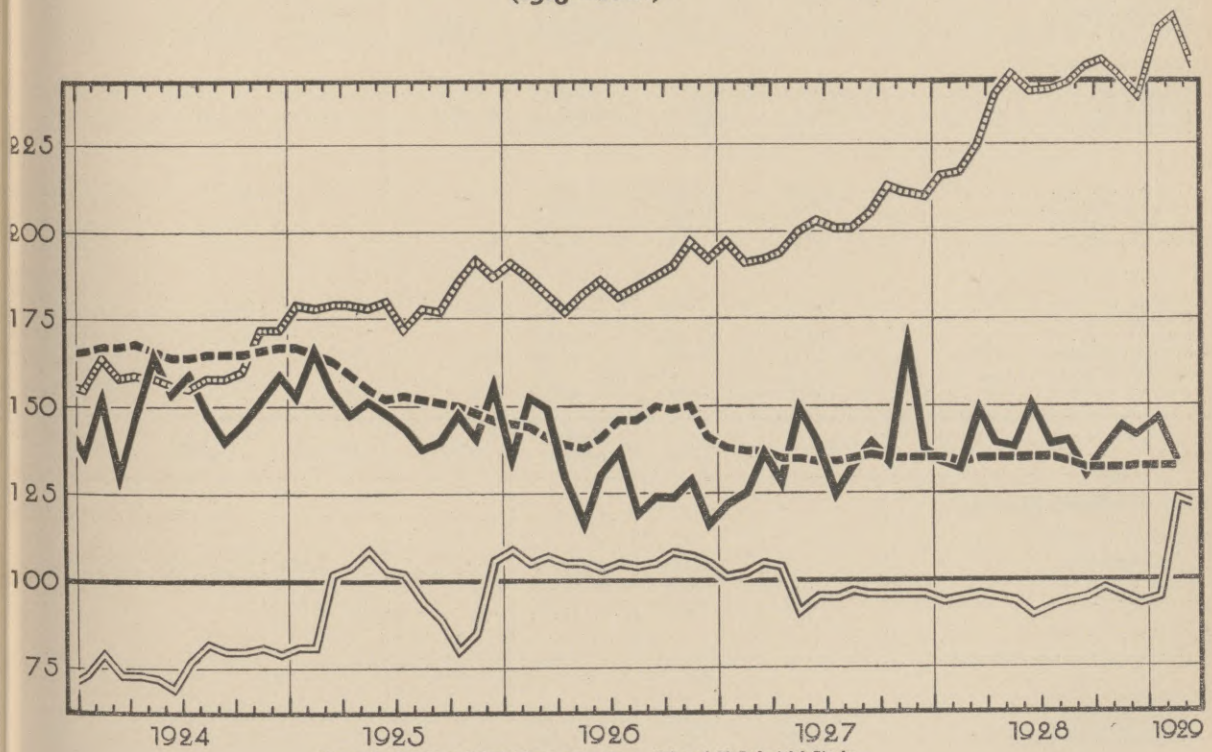

Cours de 20 valeurs industrielles. — Price of 20 Industrial Stocks.

Nombres indices des prix de gros des articles autres que les denrées alimentaires (Board of Trade). — Wholesale prices (Board of Trade Index) excluding food.

Valeur des produits manufacturés exportés (variations saisonnières éliminées). — Value of exported manufactures (normal seasonal changes eliminated).

Indice de l'argent à court terme (taux de la Banque d'Angleterre, taux jour par jour et taux des effets à 3 mois). — Short Money Index (official discount rate, day to day money and market rate on 3 months bills).

* Reproduit du " Monthly Bulletin " publié par le *London and Cambridge Economic Service.*

* Reproduced from the Monthly Bulletin of the *London and Cambridge Economic Service.*

Production agricole mondiale en 1928, 1927 et moyenne 1922-1926.
(Milliers de quintaux.)

Pays	Produits						
	Froment — Wheat			Seigle — Rye			Orge
	1928	1927	1922-1926	1928	1927	1922-1926	1928
HÉMISPHÈRE SEPTENTRIONAL							
Europe :							
Allemagne	38,536	32,801	26,194	85,222	68,336	64,227	33,469
Autriche	3,281	3,255	2,445	4,863	5,112	4,368	2,554
Belgique	4,838	4,430	3,498	7,030	5,551	5,164	1,022
Bulgarie	13,796	12,886	8,943	2,342	2,094	1,534	3,428
Danemark	3,300	2,561	2,312	2,500	2,633	3,357	11,100
Espagne	33,378	39,415	38,840	4,165	6,735	6,807	17,797
Estonie	282	294	202	1,407	1,711	1,497	917
Finlande	239	290	220	2,779	3,275	2,886	1,282
France	75,567	75,150	74,145	8,982	8,625	9,602	11,561
Grande-Bretagne et Irlande du Nord	13,543	15,180	15,320				11,420
Grèce	4,266	3,530	2,675	540	382	294	2,364
Hongrie	25,049	20,938	17,450	8,263	5,681	7,238	6,068
Irlande (Etat libre)	323	387	290	38	46	(e) 50	1,338
Italie	62,215	53,291	55,418	1,660	1,508	1,593	2,400
Lettonie	680	717	447	2,149	2,588	2,235	713
Lithuanie	1,722	1,435	1,043	4,754	5,382	5,460	1,504
Luxembourg	217	191	107	90	90	84	43
Malte	79	80	74				(f) 68
Norvège	184	165	152	155	154	178	1,219
Pays-Bas	2,060	1,676	1,526	4,330	3,426	3,903	990
Pologne	16,117	14,759	12,508	61,102	56,884	52,449	15,272
Portugal	1,790	3,115	2,983	868	1,188	1,247	329
Roumanie	31,446	26,327	26,136	2,917	2,368	2,236	15,110
Royaume des Serbes, Croates et Slovènes	26,226	15,395	17,058	1,854	1,504	1,589	3,837
Suède	5,299	4,396	2,876	4,359	3,860	5,390	2,084
Suisse	(a) 1,623	(a) 1,550	(a) 1,344	433	404	406	123
Tchécoslovaquie	13,132	10,991	9,554	16,290	12,522	12,862	12,891
Russie (U. R. S. S.)	234,000	203,000	(b) 183,412	199,000	237,000	(b) 212,995	57,000
Amérique :							
Canada	145,217	119,757	105,527	3,713	3,798	4,607	29,695
Etats-Unis	245,692	239,059	219,736	10,609	14,774	16,214	77,697
Mexique	3,001	3,135	2,823				
Asie :							
Corée	2,339	2,461	2,671				7,437
Indes britanniques	78,866	91,170	95,844				
Japon	8,487	7,953	7,404				18,181
Syrie et Liban	1 766	3,969	3,293				2,984
Afrique :							
Algérie	8,247	7,708	7,001	15	14	7	8,647
Cyrénaïque	9	10	(c) 82				63
Egypte	10,150	12,069	10,032				2,351
Maroc français	6,040	6,700	5,778				9,310
Tripolitaine	5	47	(d) 36				50
Tunisie	3,300	2,250	2,366				2,750

Pays	1928-1929	1927-1928	1922-1923 1926-1927	1928-1929	1927-1928	1922-1923 1926-1927	1928-1929
HÉMISPHÈRE MÉRIDIONAL							
Amérique :							
Argentine	...	65,090	56,977	...	1,680	956	...
Chili	...	7,704	6,992				...
Uruguay	4,141	4,190	2,649				34
Afrique :							
Union de l'Afrique du Sud	1,886	1,808	1,994				216
Océanie :							
Australie	43,273	31,773	36,702				
Nouvelle-Zélande	2,286	2,597	1,665				170

Chiffres communiqués par l'**Institut International d'Agriculture** de Rome.

(a) Y compris l'épeautre et le méteil. — (b) Moyenne 1924 à 1926. — (c) Moyenne 1923, 1925 et 1926. — (d) Moyenne 1925 et 1926. — (e) Moyenne 1923 à 1926. — (f) Orge et méteil. — (g) Donnée incomplète. — (h) Maïs et sorgho.

World Agricultural Production in 1928, 1927 and Average 1922-1926.
(Thousands of quintals.)

Products								Country
Barley		Avoine — Oats			Maïs — Maize			
1927	1922-1926	1928	1927	1922-1926	1928	1927	1922-1926	
								NORTHERN HEMISPHERE.
								EUROPA :
27,379	(e) 24,557	69,957	63,467	55,370				Germany
2,381	1,696	4,304	4,388	3,592	981	1,257	969	Austria.
908	859	7,017	6,692	6,395				Belgium.
3,057	2,130	1,047	1,086	1,033	4.646	5,236	5,895	Bulgaria.
7,856	7,276	10,500	8,834	9,025				Denmark.
20,079	20,392	5,169	5,692	5,311	6,065	6,631	6,196	Spain.
944	1,203	989	976	1,323				Estonia.
1,431	1,305	5,097	6,330	5,186				Finland.
10,957	9,885	48,808	49,827	47,102	3,698	5,263	3,864	France.
9,697	11,211	24,634	22,636	24,180				Gr. Britain and Northern Ireland.
1,583	1,314	1,272	675	645	(g) 1,070	1,298	1,682	Greece.
5,157	5,012	3,444	3,268	3,369	11,005	17,361	17,101	Hungary.
1,371	1,353	6,475	6,784	5,581				Irish Free State.
2,056	2,235	7,027	4,459	5,565	16,508	22,195	25,389	Italy.
1,301	1,614	1,457	1,772	2,705				Latvia.
1,879	2,218	2,667	2,430	3,293				Lithuania.
39	40	454	401	367				Luxemburg.
(f) 66	(f) 57							Malta.
1,017	991	1,685	1,838	1,666				Norway.
744	734	3,680	3,069	3,032				Netherlands.
16,342	14,798	24,977	33,900	29,706	850	1,027	935	Poland.
432	438	563	802	907				Portugal.
12,617	13,482	9,804	8,681	9,510	27,534	35,331	42,159	Roumania.
3,146	3,224	3,484	2,920	3,163	20,629	21.085	30,860	Kingdom of Serbs, Cr. and Slov.
1,983	2,943	12,703	11,538	11,304				Sweden.
122	117	418	418	407	40	39	41	Switzerland.
12,849	11,131	12,794	14,576	12,516	1,818	2,986	2,705	Czechoslovakia.
46,000	(b) 51,735	161,000	129,000	(b) 115,581	...	37,800	(b) 31,792	Russia (U.S.S.R).
								AMERICA.
21,105	18,496	69,731	67,812	69,304	1,331	1,083	2,935	Canada.
57,888	41,807	210,399	171,654	196,203	721,378	701,853	705,039	United States.
								Mexico.
								ASIA :
7,698	7,856							Korea.
								British India.
17,959	18,078							Japan.
3,336	1,793	77	176	99	610	751	712	Syria and Libanon.
								AFRICA :
7,523	6,253	2,104	1,540	1,774	66	61	65	Algeria.
60	(c) 703							Cyrenaica.
2,604	2,408							Egypt.
7,393	8,449	333	203	100	1,645	1,216	1,025	French Morocco.
250	(d) 433							Tripolitania.
900	1,374	325	285	296	(h) 80	(h) 25	(h) 42	Tunis.
1927-1928	1922-1923 1926-1927	1928-1929	1927-1928	1922-1923 1926-1927	1928-1929	1927-1928	1922-1923 1926-1927	Country
								SOUTHERN HEMISPHERE.
								AMERICA :
3,170	2,700	...	7,590	9,641				Argentine.
1,473	1,192	...	928	610				Chile.
25	17	576	478	296				Uruguay.
								AFRICA :
178	238	1,103	882	911	18,641	17,429	15,327	U. of South Africa.
								OCEANIA :
195	189	619	682	795				Australia.
								New Zealand.

Figures supplied by the **International Institute of Agriculture** at Rome.

(a) Including meslin and spelt. — (b) Average 1924 to 1926. — (c) Average 1923. 1925 and 1926. — (d) Average 1925 and 1926. — (e) Average 1923 to 1926. — (f) Barley and meslin. — (g) Incomplete data. — (h) Maize and Sorghum.

INDICES DE PRODUCTION. — PRODUCTION INDICES.

(1928 = 100.)

1) Indices généraux. — (1) General indices.

Pays Country	Allemagne Germany	Canada	Etats-Unis United States	France	Pologne Poland	Royaume Uni United Kingdom	Russie Russia
Source	Institut für Konjunkturforschung	Monthly Review of Business Statistics	Federal Reserve Board	Statistique générale	Institut de Recherches sur le mouvement des affaires	Board of Trade	Institut de Conjoncture
Base	VII. 1924 – VII.1926	1919–1924	1923–1925	1913	1925–1927	1924	1923/1924
		(a)	(a)				(b)
1924	73.7	67.3	86.4	85.0		95.1	29.9
1925	89.5	72.3	94.5	84.3	73.7		48.1
1926	84.6	84.5	98.2	97.6	72.4		67.8
1927	103.9	90.4	96.4	85.8	90.4	101.5	82.7
1928	100.0	100.0	100.0	100.0	100.0	100.0	100.0
1928 I	107.3	92.8	95.5	91.3	92.3		102.8
II.	108.5	96.1	99.1	93.7	95.0		100.3
III	107.6	97.3	99.1	96.9	97.0	103.9	108.9
IV	104.6	92.9	99.1	96.9	96.5		93.5
V.	102.0	108.7	99.1	98.4	98.8		101.4
VI	99.7	102.0	99.1	100.8	102.1	98.4	97.3
VII	98.7	100.1	100.0	101.6	100.1		90.7
VIII	98.9	105.1	101.8	102.4	104.9		104.6
IX	98.7	99.4	103.6	101.6	106.3	95.2	109.6
X.	97.3	108.3	103.6	103.1	108.0		118.9
XI	80.0	101.8	101.8	103.9	113.3		112.0
XII.	96.7	95.7	102.7	105.5	108.9	102.3	117.4
1929 I	...	120.9	106.4	107.1	...		...
II.	...	...	...	...	...		...

1) Indice général. — (1) General Index. / 2) Textiles. / 3) Industries mécaniques. — (3) Engineering.

Pays Country	Suède Sweden	Etats-Unis United States	France	Pologne Poland	Royaume Uni United Kingdom	France	Royaume Uni United Kingdom
Source	Svensk Finanstidning	Federal Reserve Board	Statistique générale	Institut de Recherches sur le mouvement des affaires	Board of Trade	Statistique générale	Board of Trade
Base	1923–1924	1923–1925	1913	1925–1927	1924	1913	1924
				(c)			
1924	94.5	85.0	85.9			92.5	
1925	96.4	97.2	85.9	68.2		86.5	
1926	99.1	97.2	94.9	65.1		99.2	
1927	104.5	105.6	90.9	96.1	101.7	85.7	102.1
1928	100.0	100.0	100.0	100.0	100.0	100.0	100.0
1928 I	75.5	100.0	101.0	101.5		91.0	
II.	63.6	100.9	103.0	103.3		93.2	
III	68.2	100.0	106.1	103.4	107.0	98.5	104.2
IV	95.5	94.4	103.0	96.3		101.5	
V.	106.4	100.0	102.0	96.6		103.8	
VI	110.9	100.9	101.0	94.0	99.6	107.5	103.1
VII	95.5	93.5	101.0	89.1		109.8	
VIII	101.8	100.0	97.0	100.6		109.8	
IX	108.2	100.0	93.9	103.1	92.0	106.0	95.8
X.	113.6	104.7	97.0	97.5		107.5	
XI	111.8	105.6	101.0	107.0		107.5	
XII.	116.4	103.7	100.0	108.9	101.3	112.0	97.0
1929 I	134.5	108.4	98.0	...		115.8	
II	121.8	...	...	...			

(a) Variations saisonnières éliminées. — (b) Années finissant le 30 septembre. — (c) Indice basé sur le nombre d'heures de travail.
(a) Adjusted for seasonal variations. — (b) Economic years ending 30th September. — (c) Index based on effective working hours.

Ire Partie. — PRODUCTION. — Part I.

Tableau I. — Houille et lignite †. **Table I. — Coal and Lignite †.**

Production en milliers de tonnes métriques. Production in metric tons (000's omitted).

Période Period — Moyennes mens. Monthly Average	HOUILLE — COAL: Afrique du Sud (Union) South Africa	Allemagne Germany	Belgique Belgium	Canada	Chili Chile	Etats-Unis United States	France	Indes anglaises British India	Indes Néerland. Dutch East Ind.	Japon Japan	Pays-Bas Netherlands	Pologne Poland	Royaume-Uni United Kingdom
	(h)	(a)			(k)		(b)	(c)	(k)			(d)	(e)
1913 . . .	665	15,842	1,903	1,119	107	43,088	3,338	1,311	47	1,776	156	(749)	24,337
1918 . . .	747	13,410	1,158	888	126	51,272	2,078	1,681	69	2,336	283	500	19,284
1919 . . .	776	8,977	1,540	830	124	41,878	1,796	1,843	79	2,606	283	507	19,456
1920 . . .	867	10,946	1,866	1,002	89	49,764	2,024	1,447	91	2,437	328	534	19,435
1921 . . .	862	11,354	1,813	890	106	38,283	2,351	1,558	101	2,185	327	632	13,823
1922 . . .	736	9,932	1,767	882	88	36,057	2,595	1,540	87	2,308	381	2,886	21,134
1923 . . .	901	5,193	1,910	1,014	97	49,736	3,140	1,593	96	2,412	440	3,008	23,369
1924 . . .	944	9,897	1,947	762	128	43,213	3,668	1,716	123	2,509	490	2,690	22,617
1925 . . .	983	11,052	1,925	719	121	43,988	3,921	1,693	117	2,622	571	2,423	20,590
1926 . . .	1,038	12,108	2,110	974	122	49,729	4,285	1,703	122	2,619	717	2,979	10,692
1927 . . .	1,006	12,800	2,298	1,028	122	45,197	4,315	1,790	135	2,794	777	3,174	21,272
1928 . . .	1,014	12,573	2,295	1,036	115	43,052	4,280	1,805	122	2,643	891	3,384	20,129
1928 II . .	910	12,926	2,260	1,002	103	42,577	4,164	2,341	98	2,723	829	3,271	20,982
III .	1,007	14,118	2,516	1,030	131	44,862	4,470	2,185	108	2,959	939	3,509	22,438
IV .	918	11,715	2,223	878	106	35,468	4,053	1,909	113	2,566	832	2,981	18,500
V . .	1,041	11,932	2,228	1,072	133	40,594	4,162	1,930	122	2,719	874	3,060	19,994
VI .	1,040	11,833	2,378	1,122	127	37,434	4,374	1,624	120	2,608	894	3,192	19,260
VII .	1,035	12,483	2,220	1,077	133	36,968	4,172	1,308	137	2,569	921	3,248	18,423
VIII.	1,104	13,021	2,249	1,205	120	43,536	4,359	1,784	134	2,401	927	3,416	18,651
IX .	1,058	12,157	2,175	963	111	42,943	4,179	1,890	130	2,436	876	3,401	19,154
X . .	1,067	13,311	2,413	1,089	137	53,446	4,607	1,770	135	2,680	961	3,848	21,445
XI .	1,062	12,141	2,328	1,049	101	48,532	4,387	1,398	125	2,603	892	3,770	20,969
XII .	977	11,819	2,175	958	76	45,002	4,089	1,603	126	2,890	846	3,449	19,842
1929 I . .	1,049	13,490	2,454	950	113	53,336	4,425	1,865	...	...	(i) 980	4,039	22,792
II . .	977	12,104	2,115	...	117	48,971	j) 4,188	2,064	...	...	841	3,285	*21,397

Période Period — Moyennes mens. Monthly Average	HOUILLE — COAL: Russie U. R. S. S. Russia U. S. S. R.	Sarre Saar	Tchécoslovaquie Czechoslovakia	TOTAL Houille Coal	LIGNITE: Allemagne Germany	Autriche Austria	Bulgarie Bulgaria	Canada	Hongrie Hungary	S. H. S.	Tchécoslovaquie Czechoslovakia	TOTAL Lignite
			(f) (g)		(a)	(f)	(l)		(f)		(f) (g)	
1913 . . .	2,267	(1,101)	(1,174)	97,131	7,269	(218)	29	16	(460)	(235)	(1,928)	10,155
1918 . . .			997		8,383	187	56	244			1,362	
1919 . . .		748	854		7,804	185	49	222	313	185	1,444	10,202
1920 . . .	637	784	948	93,199	9,324	225	62	279	402	235	1,663	12,190
1921 . . .	710	798	1,002	76,795	10,255	233	76	248	460	246	1,778	13,296
1922 . . .	755	937	872	82,957	11,432	261	85	264	515	302	1,598	14,457
1923 . . .	1,020	766	1,029	95,724	9,899	224	89	271	575	330	1,355	12,743
1924 . . .	1,323	1,169	1,265	94,461	10,386	232	101	269	529	338	1,705	13,560
1925 . . .	1,475	1,083	1,047	94,330	11,644	253	102	274	460	331	1,551	14,615
1926 . . .	2,203	1,140	1,214	93,755	11,596	246	100	272	485	329	1,589	14,617
1927 . . .	2,683	1,133	1,222	101,746	12,542	256	103	289	520	371	1,669	15,750
1928 . . .	2,881	1,092	1,264	98,576	13,852	272	118	291	543	...	1,726	
1928 II . .	3,011	1,029	1,375	99,601	13,419	275	114	274	514	404	1,136	16,136
III .	3,168	1,197	1,310	105,945	14,401	296	114	244	531	393	1,858	17,837
IV .	2,448	994	1,119	86,823	12,263	240	73	162	431	333	1,695	15,197
V . .	2,647	1,052	1,165	94,725	12,964	246	79	74	452	369	1,567	15,751
VI .	2,593	1,064	1,152	90,815	13,241	236	85	103	473	326	1,561	16,025
VII .	2,617	1,106	1,198	89,615	13,531	245	108	139	473	374	1,629	16,499
VIII.	2,648	1,147	1,356	98,042	14,330	263	141	203	516	383	1,741	17,577
IX .	2,663	1,065	1,334	96,584	13,616	268	124	318	557	374	1,759	17,016
X . .	3,178	1,198	1,300	112,585	15,226	306	145	489	663	423	2,054	19,306
XI .	3,054	1,085	1,255	104,751	14,548	303	162	510	633	450	1,893	18,499
XII .	3,427	1,070	1,220	99,569	14,105	291	163	420	634	...	1,715	
1929 I . .	3,348	957	1,342		14,817	315	127	444	671	...	1,943	
II . .	...	...	1,294		13,689	307	...	...	...	...	1,670	

† Production des pays publiant des statistiques mensuelles dont la production moyenne mensuelle a été supérieure à 100 mille tonnes en 1927.

(a) A partir de 1919 sans l'Alsace-Lorraine et la Sarre ; à partir de 1922 sans les Bassins de la Haute-Silésie polonaise. — (b) Depuis 1919, y compris l'Alsace-Lorraine, dont la production moyenne mensuelle en 1918 se montait à 221,800 tonnes. — (c) Provinces britanniques seulement. — (d) Territoire actuel ; jusqu'à 1921, non compris la Haute-Silésie polonaise. La production moyenne mensuelle dans le territoire actuel pour les années 1913, 1920 et 1921 se montait respectivement à 3,414, 2,559, et 2,491, milliers de tonnes métriques. — (e) Charbon disponible pour la vente. Depuis 1922, non compris l'Irlande. — (f) Territoire actuel. — (g) Jusqu'à fin 1925 charbon disponible pour la vente. — (h) Charbon vendu. — (i) Y compris le schlamm. — (j) Y compris le lignite. — (k) Y compris une faible partie de lignite. — (l) Y compris une faible partie de houille. — * Voir page 119.

† Production of countries publishing monthly statements, the average monthly output of which was over 100 thousand tons in 1927.

(a) Since 1919 excluding Alsace-Lorraine and Saar ; since 1922 excluding Polish Upper Silesia. — (b) Since 1919 including Alsace-Lorraine, the average monthly production of which in 1918 amounted to 221,800 tons. — (c) British Provinces only. — (d) Present territory ; until 1921 excluding Polish Upper Silesia. The average monthly production in present territory for years 1913, 1920 and 1921 amounted to 3,414, 2,559, and 2,491 thousand metric tons respectively. — (e) Saleable coal. Since 1922 excluding Ireland — (f) Present territory. — (g) Until end 1925 saleable coal. — (h) Coal sold. — (i) Including schlamm. — (j) Including lignite. — (k) Including small quantity of lignite. — (l) Including small quantity of coal. — * See page 119.

Tableau II. — Fonte. †

Production en milliers de tonnes métriques.

Table II. — Pig Iron. †

Production in metric tons (000's omitted).

Période Period Moyennes mensuelles Monthly Average	Allemagne Germany	Belgique Belgium	Canada	Etats-Unis United States	France	Luxembourg Luxemburg	Pologne Poland	Royaume-Uni United Kingdom	Russie U.R.S.S. Russia U.S.S.R.	Sarre Saar	Suède Sweden	TOTAL
	(a)				(b)	(c)	(d)				(f)	
1913	1,397	207	85	2,592	434	212	(88)	869	351	(114)	61	6,296
1918	767	—	90	3,226	108	106		769			63	
1919	471	21	69	2,586	204	51		626		53	41	
1920	532	93	82	3,069	279	58	(e) 4	680	10	54	39	4,900
1921	655	73	51	1,389	287	81	(e) 5	221	10	75	26	2,873
1922	766	134	32	2,271	440	140	40	415	16	96	22	4,372
1923	412	179	75	3,363	456	117	43	630	32	77	24	5,408
1924	653	237	50	2,614	641	180	28	619	63	112	43	5,240
1925	841	212	48	3,058	708	197	26	530	128	121	36	5,905
1926	803	281	64	3,277	786	213	27	208	204	135	39	6,037
1927	1,092	313	60	3,036	777	228	52	617	252	148	35	6,610
1928	984	325	88	3,167	841	231	57	560	281	161	33	6,728
1928 II . . .	1,122	302	66	2,947	784	220	54	560	263	151	32	6,499
III . .	1,170	327	80	3,251	857	240	58	602	291	169	35	7,080
IV . .	1,045	313	76	3,237	834	227	55	572	279	156	29	6,823
V . . .	1,044	329	89	3,337	871	234	55	601	300	164	33	7,057
VI . .	1,021	321	99	3,131	843	230	54	573	273	157	29	6,731
VII . .	1,035	324	97	3,121	836	225	56	546	268	160	26	6,694
VIII. .	1,031	329	93	3,187	858	234	57	527	267	161	23	6,767
IX . .	985	325	92	3,111	822	231	56	512	274	158	31	6,597
X . . .	1,016	344	95	3,428	857	236	63	552	290	169	39	7,089
XI . .	(h) 267	331	97	3,356	850	229	59	553	276	169	45	6,401
XII . .	883	345	105	3,424	882	234	57	549	315	167	40	7,000
1929 I . . .	1,098	351	89	3,498	905	242	61	573	341	169	44	7,366
II . . .	* 982	302	95	*3,258	781	209	49	*528	...	151	42	

Tableau III. — Acier (Lingots et Moulages). †

Production en milliers de tonnes métriques.

Table III. — Steel (Ingots and Castings). †

Production in metric tons (000's omitted).

Période Period Moyennes mensuelles Monthly Average	Allemagne Germany	Belgique Belgium	Canada	Etats-Unis United States	France	Italie Italy	Luxembourg Luxemburg	Pologne Poland	Royaume-Uni United Kingdom	Russie U.R.S.S. Russia U.S.S.R.	Sarre Saar	Suède Sweden	TOTAL
	(a)			(i)	(b)		(c)	(d)				(f)	
1913	1,467	206	88	2,564	391	71	101	(135)	649	354	(173)	62	6,088
1918	986	1	142	3,645	150	83	73		808			53	
1919	573	28	78	2,853	180	61	32		668		59	46	
1920	650	104	94	3,461	226	64	49	(e) 6	768	14	62	42	5,540
1921	772	64	57	1,628	258	58	64	(e) 10	314	15	82	20	3,342
1922	943	130	41	2,927	378	82	117	83	498	30	109	29	5,367
1923	525	191	75	3,682	426	95	100	94	718	61	89	26	6,082
1924	820	240	55	3,117	575	113	157	57	696	95	124	46	6,095
1925	1,016	212	64	3,737	621	149	174	65	625	177	132	43	7,015
1926	1,028	278	66	3,794	703	148	187	66	305	260	145	44	7,024
1927	1,359	309	77	3,675	692	133	206	104	770	310	158	43	7,836
1928	1,210	328	105	(g)4,221	783	164	214	120	722	356	173	50	8,446
				(g)									
1928 II . . .	1,323	310	100	4,110	738	124	205	102	777	346	166	48	8,349
III . .	1,422	326	120	4,580	806	156	220	118	806	381	182	51	9,168
IV . .	1,161	305	115	4,372	736	147	203	108	654	341	161	42	8,345
V . . .	1,248	325	120	4,271	794	175	215	112	765	350	170	57	8,602
VI . .	1,295	329	118	3,803	797	172	215	116	721	336	172	43	8,117
VII . .	1,311	320	84	3,873	751	172	208	122	678	312	173	43	8,047
VIII. .	1,329	342	90	4,246	793	169	224	128	659	338	175	54	8,547
IX . .	1,190	331	101	4,214	757	185	209	127	730	362	162	46	8,414
X . . .	1,306	356	111	4,722	834	188	229	139	768	387	190	56	9,286
XI . .	(h) 357	340	110	4,328	800	183	213	131	775	373	178	66	7,854
XII . .	1,091	333	105	4,080	828	170	218	128	694	386	175	50	8,259
1929 I . . .	1,470	357	118	4,561	837	182	225	143	774	399	183	47	9,296
II . . .	1,270	302	119	4,394	738	178	195	119	*787	...	161	56	

† Production des pays publiant des statistiques mensuelles dont la production moyenne mensuelle a été supérieure à 50 mille tonnes en 1913.

(a) Non compris le Luxembourg ; depuis 1918, sans l'Alsace-Lorraine ; depuis 1919, sans la Sarre ; depuis 1922, sans la Haute-Silésie polonaise. — (b) Depuis 1919, y compris l'Alsace-Lorraine, dont la production moyenne mensuelle pour l'année 1918 était : fonte 149,000 t., acier 122,500 t. — (c) Chiffres communiqués par le « Groupement des Industries sidérurgiques » du Luxemborg. — (d) Territoire actuel y compris la Haute-Silésie polonaise. — (e) Non compris la Haute-Silésie polonaise, dont la production moyenne mensuelle se montait pour les années 1920 et 1921 respectivement à : fonte : 30,000 et 32,000 tonnes métriques ; acier : 75,000 et 61,000 tonnes métriques. — (f) Chiffres de l' « Ekonomisk oversikt ». — (g) Etablissements ayant produit en 1927 94.68 % de la production totale du pays. — (h) Lock-out dans l'industrie métallurgique. — (i) Non compris moulages. — * Voir page 119.

† Production of countries publishing monthly statements, the average monthly output of which was over 50 thousand tons in 1913.

(a) Excluding Luxemburg ; since 1918 excluding Alsace-Lorraine ; since 1919 excluding Saar ; since 1922 excluding Polish Upper Silesia. — (b) Since 1919 including Alsace-Lorraine, the average monthly production of which for 1918 amounted to : pig iron 149,000 t., steel 122,500 t. — (c) Figures communicated by the " Groupement des Industiles sidérurgiques " of Luxemburg. — (d) Present territory, including Polish Upper Silesia. — (e) Excluding Polish Upper Silesia, the average monthly production of which for the years 1920-1921 amounted to : pig iron : 30,000 and 32,000 metric tons ; steel : 75,000 and 61,000 metric tons. — (f) Figures of the " Ekonomisk oversikt ". — (g) Establishments whose production in 1927 amounted to 94.68 % of the total production. — (h) Lock-out in the iron and steel trade. — (i) Excluding castings. — * See page 119.

IIe PARTIE. — COMMERCE et TRANSPORT. — TRADE and TRANSPORT. — Part II.

IMPORTATIONS ET EXPORTATIONS (en valeurs). IMPORTS AND EXPORTS (Values).

Tableau IV. — Importations, commerce spécial (sauf indication contraire), c.-à-d. pour la consommation intérieure — marchandises seulement.

Table IV. — Imports, special trade (unless otherwise stated), i.e , for domestic consumption — merchandise only.

(en milliers) (000's omitted)

Période Period	Afrique du Sud (Union) Sonth Africa (Union of)		Algérie Algeria	Allemagne Germany	Argentine	Australie Australia	Autriche Austria	Belgique Belgium	Brésil Brazil	Bulgarie Bnigaria	Canada	Chili Chile
Moyennes mensuelles Monthly Average	Marchandises Merchandise	Or : Monnales et lingots Gold : coin and bullion	Francs	Reichsmark	Pesos oro	£'s	Schilling	Francs	Milreis	Leva	Dollars	Pesos
	£'s											
		(b)		(e)		(g)	(h)	(i)	¥	(m)		
1913 . . .	3,365		55,609	(c) 897,474	41,352	6,355		386,384	83,958	15,775	54,917	82,377
1918 . . .	3,768		61,248		41,717	7,696			82,450	47,268	75,583	98,760
1919 . . .	3,889		113,129	2,698,000	54,648	7,813		436,357	111,188	80,328	78,417	96,861
1920 . . .	7,994		256,059	8,256,417	77,914	13,172	141,763	1,077,973	174,219	184,486	111,410	110,142
1921 . . .	4,447		149,219	(d) 9,815,963	62,461	8,222	141,570	849,617	140,820	243,424	66,616	91.959
1922 . . .	4,008		158,150	516,700	57,470	10,717	146,349	767,310	137,719	336,472	63,528	59,295
1923 . . .	4,577		212,105	512,477	72,369	11,436	204,537	1,099,347	188,930	426,987	75,253	82,326
1924 . . .	5,302		265,691	756,901	69,059	11,960	287,294	1,475,062	232,463	463,109	67,350	90,813
1925 . . .	5,459		293,743	1,030,171	73,071	12,350	236,088	1,488,378	281,403	606,958	74,183	100,688
1926 . . .	5,848		343,253	833,454	68,541	13,429	230,494	1,920,460	225,463	520,578	84,028	107,413
1927 . . .	5,867	101	364,560	1,185,672	71,400	13,212	257,374	2,422,921	272,787	510,749	90,593	89,416
1928 . . .	6,290	112	...	1,166,250	75,580	11,361	264,845	2,620,430	307,872	586,745	101,860	97,473
			(l)									
1928 II . .	5,848	80	372,502	1,247,045	73,689	11,714	259,733	2,573,317	288,527	571,220	86,007	78,339
III .	6,420	131	372,502	1,229,351	82,430	10,698	254,026	2,984,887	283,638	692,149	120,455	89,866
IV .	5,758	114	478 814	1,174,666	68,351	9,074	268,639	2,390,033	278,862	568,587	78,490	101,082
V . .	6,107	118	478,814	1,085,717	69,487	11,081	250,018	2,536,747	306,925	600,509	113,582	95,323
VI .	5,561	105	478,814	1,107,841	68,716	10,120	253,052	2,607,815	301,898	541,397	110,704	69,070
VII .	6,391	129	311,921	1,183 285	68,485	11,139	242,017	2,335,904	267,708	487,577	103,404	85,810
VIII	6,714	120	311,921	1,084,479	77,127	12,263	255,878	2,528,563	316,320	570,402	114,175	96,350
IX .	6,004	108	311,921	1,088,513	73,144	8,138	282,657	2,853,412	320,273	668,966	106,066	90,200
X .	7,218	82	...	1,213,321	83,969	14,772	273,845	2,861,274	326,682	635,825	112,341	116,110
XI .	6,463	131	...	1,173,329	81,300	12,937	288,513	2,646,689	336,463	664,709	102,967	133,089
XII .	6,582	122	...	1,100,870	81,350	11,986	310,319	2,776,140	371,021	600,307	94,621	114,710
1929 I . .	♁ 6,253	...	...	1,319,113	...	13,205	238,704	2,392,608	...	540,569	96,958	132,259
II . .	♁ 6,126	...	...	1,016,853	...	...	♁ 236,000	2,698,172	...	428,744	97,042	102,217

Tableau V. — Exportations, commerce spécial (sauf indication contraire), c.-à-d., produits indigènes — marchandises seulement.

Table V. — Exports, special trade (unless otherwise stated), i.e., of domestic produce — merchandise only.

(en milliers) (000's omitted)

	(a)			(e) (f)		(g)	(h)	(i)	¥	(m)		(j)
1913 . . .	2,294	3,132	41,764	(c) 841,436	43,263	6,070		302,882	81,814	7,778	36,333	99,078
1918 . . .	2,594	2,936	66,173		66,789	8,489			94,758	34,623	102,000	195,666
1919 . . .	4,219	3,973	140,902	838,083	85,913	11,501		191,077	181,560	46,021	103,416	79,251
1920 . . .	3,841	2,962	112,948	5,785,100	87,007	10,083	77,654	737,675	146,034	136,917	106,055	197,880
1921 . .	2,234	2,871	113,801	(d) 8,299,713	55,927	9,930	75,347	605,408	142,477	184,777	66,892	110,940
1922 . . .	2,476	2,443	113,668	330,833	56,334	9,288	91,976	517,508	194,340	360,810	73,697	84,648
1923 . . .	3,031	3,249	154,301	508,527	64,280	9,363	116,760	807,718	274,753	294,761	84,561	135,780
1924 . . .	3,148	3,350	183,824	545,971	84,283	13,075	164,174	1,151,126	321,963	408,519	88,171	151,494
1925 . . .	3,794	3,434	209,848	733,208	72,327	11,672	160,240	1,228,662	335,164	470,206	105,916	156,563
1926 . . .	3,321	3,553	334,582	815,285	66,015	10,801	141,930	1,661,198	265,880	468,133	105,715	137,878
1927 . . .	3,995	3,741	293,502	851,952	84,110	11,490	169,732	2,218,975	303,677	552,262	101,528	140,806
1928 . . .	3,987	3,717	...	970,050	85,250	11,069	183,444	2,505,935	330,856	519,383	112,479	163,799
			(l)									
1928 II . .	4,746	4,469	302,727	942,019	102,826	14,792	196,311	2,584,435	304,360	428,303	88,565	185,057
III .	4,531	3,892	302,727	1,021,214	105,982	15,365	189,089	2,732,431	341,098	415,397	106,975	192,784
IV .	3,218	3,797	337,412	920,433	90,394	8,206	182,381	2,158,396	315,628	450,688	58,975	192,498
V . .	2,766	3,681	337,412	893,931	78,042	8,781	174,812	2,363,105	370,015	446,691	118,021	140,659
VI .	2,309	4,429	337,412	890,250	94,678	8,099	185,290	2,456,978	320,685	370,548	107,121	120,670
VII .	2,862	3,612	266,893	913,781	81,679	7,511	162,359	2,395,636	327,268	518,416	125,531	137,590
VIII	3,904	4,703	266,893	1,025,469	80,964	6,825	175,134	2,297,883	319,605	731,204	112,493	143,050
IX .	3,511	3,255	266,893	1,058,190	69,047	7,594	197,856	2,316,496	313,973	563,503	109,828	127,200
X .	4,074	2,722	...	949,314	69,781	12,754	204,584	2,914,030	388,261	569,935	141,816	171,140
XI .	5,690	4,259	...	939,786	72,154	15,955	190,225	2,550,782	294,739	654,433	167,014	181,378
XII .	5,898	2,641	...	978,364	63,021	14,916	200,542	3,355,204	348,238	502,057	130,847	216,445
1929 I . .	♁ 3,297	♁ 3,509	...	1,104,726	...	13,206	131.417	2,068,971	...	418,384	94,942	257,793
II . .	♁ 3,267	♁ 3,932	...	973,321	...	...	♁ 155,100	2,391,585	...	285,297	82,259	184,205

♁ Chiffre provisoire. — ¥ Commerce général. — (a) Y compris l'approvisionnement des navires. — (b) Lingots seulement. — (c) Y compris le Luxembourg. — (d) Moyenne de huit mois. — (e) Jusqu'en 1921, marks. — (f) En 1919 livraisons pour réparations y comprises ; depuis cette date, non comprises : moyennes mensuelles, 1925, 40,994 ; 1926, 52,607 ; 1927, 48,136 ; 1928, 54,858 milliers de Reichsmark. — (g) De 1918 à 1926, année fiscale commençant le 1er juillet. — (h) Jusqu'à fin 1922, couronnes-or. Depuis 1925, nouvelle méthode d'évaluation. — (i) A partir de mai 1922, les chiffres se réfèrent à l' « Union économique Belgo-Luxembourgeoise ». — (j) Y compris monnaies et lingots. — (l) Moyenne mensuelle pour le trimestre. — (m) Y compris lingots.

♁ Provisional figure. — ¥ General trade. — (a) Including ships' stores. — (b) Bullion only. — (c) Including Luxemburg. — (d) Average of eight months. — (e) Until 1921, mark. — (f) In 1919 including reparation deliveries. Since that date excluding them : monthly averages, 1925, 40,994 ; 1926, 52,607 ; 1927, 48,136 ; 1928, 54,858 thousand Reichsmark. — (g) From 1918 to 1926, fiscal year beginning on 1st July. — (h) Until end 1922 gold crowns. System of valuation changed at beginning of 1925. — (i) Since May 1922, figures refer to " Union économique Belgo-Luxembourgeoise ". — (j) Including coin and bullion. — (l) Average for the quarter. — (m) Including bullion.

Tableau IV *(suite)*. — **Importations, commerce spécial (sauf indication contraire), c.-à-d., pour la consommation intérieure — marchandises seulement.**

Table IV *(continued)*. — **Imports, special trade (unless otherwise stated), i.e., for domestic consumption — merchandise only.**

(en milliers) (000's omitted)

Période Period	Danemark Denmark	Dantzig Danzig	Egypte Egypt	Espagne Spain	Estonie Estonia	Etats-Unis United States	Finlande Finland	France	Grèce Greece	Haïti	Hongrie Hungary
Moyennes mensuelles Monthly Average	Kroner	Danzig gulden	£. E.	Pesetas	Ekr.	Dollars	Markka	Francs	Drachmae	Gourdes (h)	Pengö
		(a)		(b)	(c)		(d)	(e)	(f)	(i)	
1913 . . .	64,785		2,271	108,838		147,932	41,286	701,778	(g) 14,828		
1918 . . .	75,851		4,147	49,150		245,961	42,051	1,858,865	61,159	4,242	
1919 . . .	199,471		3,591	74,973	65,204	318,974	209,159	2,983,272	129,348	7,132	
1920 . . .	245,277		8,213	118,475	116,265	425,152	302,207	4,158,741	181,461	11,416	40,342
1921 . . .	129,058		4,109	236,279	373,551	213,072	298,806	1,896,268	147,032	4,982	50,332
1922 . . .	121,322		3,382	225,023	465,785	256,148	330,821	2,022,922	264,147	5,146	52,141
1923 . . .	158,949	24,968	3,643	243,600	777,690	310,981	383,358	2,738,296	502,946	5,899	40,889
1924 . . .	181,874	46,008	4,086	245,429	683,684	297,926	392,956	3,346,901	671,149	6,123	67,938
1925 . . .	161,382	39,035	4,678	187,027	8,046	348,018	459,959	3,712,700	850,794	8,432	71,502
1926 . . .	127,319	25,499	4,199	178,994	7,964	367,340	472,309	4,968,923	833,745	7,855	79,338
1927 . . .	131,508	40,607	3,896	214,675	8,035	346,924	532,157	4,420,823	1,050,162	6,563	95,566
1928 . . .	135,205	50,840	4,123	...	10,948	339,788	667,654	4,454,022	1,040,677	8,882	99,081
1928 II. .	124,456	46,830	3,612	...	7,167	342,018	528,634	4,320,805	973,461	8,417	96,500
III .	145,113	63,256	3,697	...	11,217	371,649	651,145	4,525,495	1,205,709	9,329	108,100
IV .	132,325	54,768	4,348	...	10,567	327,049	601,792	4,604,248	1,014,030	8,230	94,800
V. .	130,902	61,039	4,055	...	10,465	348,404	766,476	4,051,553	1,080,429	7,870	92,500
VI .	129,701	57,781	3,715	...	11,504	316,703	693,338	4,701,036	938,335	7,276	91,600
VII .	133,640	41,958	3,469	...	10,763	322,837	576,796	4,048,506	973,902	7,165	86,200
VIII	145,103	45,900	3,755	...	12,817	352,639	714,794	4,164,142	813,921	8,675	97,000
IX .	138,118	48,564	4,352	...	11,733	324,997	762,627	4,229,188	899,548	8,504	104,500
X. .	140,745	57,320	4,838	...	14,108	367,572	885,281	4,730,519	1,192,630	12,092	116,500
XI .	125,739	51,474	4,872	...	12,613	328,525	735,051	4,735,939	1,244,357	11,057	112,000
XII.	135,133	38,505	4,623	...	9,917	333,946	586,127	5,212,912	1,027,224	9,800	104,000
1929 I . .	121,251	48,134	4,563	...	11,175	368.636	504,454	5,173,343	1,088,723	7,585	85,500
II. .	87,325	...	...	...	6,322	369,465	333,831	5,162,237	905,350	5,836	73,200

Tableau V *(suite)*. — **Exportations, commerce spécial (sauf indication contraire), c.-à-d., produits indigènes — marchandises seulement.**

Table V *(continued)*. — **Exports, special trade (unless otherwise stated). i.e., of domestic produce — merchandise only.**

(en milliers) (000's omitted)

		(a)		(b)	(c)		(d)	(e)	(f)	(i)	
1913 . . .	53,113		2,626	88,136		204,024	33,733	573,351	(g) 9,917		
1918 . . .	59,208		3,776	83,303		503,990	18,904	393,561	24,738	3,226	
1919 . . .	61,667		6,319	108,693	32,447	645,818	73,367	989,967	63,685	10,318	
1920 . . .	132,589		7,119	84,180	102,365	673,373	243,868	2,241,245	57,193	9,009	15,883
1921 . . .	117,518		3,029	130,581	190,553	364,911	282,453	1,647,709	78,679	2,746	24,545
1922 . . .	97,997		4,059	109,555	400,965	313,758	372,302	1,781,579	207,427	4,463	31,911
1923 . . .	128,217	31,988	4,863	127,145	475,996	340,893	366,041	2,572,236	212,093	6,080	32,682
1924 . . .	164,671	48,657	5,472	149,209	655,483	374,804	414,217	3,530,743	273,081	5,907	55,584
1925 . . .	149,067	30,382	4,928	132,054	8,054	401,560	464,459	3,882,676	378,447	8,085	67,672
1926 . . .	117,131	38,872	3,435	133,721	8,020	392,643	469,712	4,936.893	452,479	8,437	72,477
1927 . . .	120,546	34,407	3,977	157,267	8,815	396,572	527,031	4,577,063	503,118	6,375	66,706
1928 . . .	128,415	27,152	4,584	...	10,592	419,140	520,272	4,278,900	523,506	8,978	68,226
1928 II. .	115,916	28,492	3,989	...	7,437	362,614	234,076	4,423,363	462,893	15,798	60,500
III .	133,761	27,912	4,314	...	7,886	409,961	280,531	4,318,909	320,180	17,032	73,100
IV .	120,322	25,396	4,868	...	8,233	356,057	239,316	4,291,078	508,009	11,392	59,100
V. .	130,886	22,282	4,537	...	11,570	413,829	489,915	3,985,452	299,340	8,728	61,900
VI .	128,965	24,227	4,061	...	13,144	380,305	529,275	4,214,438	237,052	6,165	59,100
VII .	122,593	18,903	3,870	...	14,303	371,471	752,789	3,940,916	262,213	4,425	57,500
VIII	136,005	22,511	3,326	...	13,465	371,312	825,407	4,170,011	292,771	2,654	75,100
IX .	133,109	23,938	2,505	...	12,169	414,859	801,948	4,190,539	436,188	2,443	71,900
X. .	132,963	29,882	5,542	...	12,208	543,042	740,234	4,448,456	680,661	7,829	80,400
XI .	136,385	36,774	7,312	...	9,532	538,332	625,290	4,614,005	865,770	9,261	82,500
XII.	134,511	32,821	5,921	...	8,995	465,987	495,461	4,733,095	1,184,690	9,278	83,400
1929 I . .	118,034	39,683	5,376	...	7,900	480,317	309,660	3,701,892	1,037,058	10,342	55,300
II. .	98,871	...	...	...	5,585	435,235	184,156	4,117,941	608,486	10,803	54,400

ȣ Chiffre provisoire. — (*a*) Commerce maritime général à l'exclusion du transit direct (Gesamteigenhandel). — (*b*) Depuis 1922, pesetas or. — (*c*) Y compris lingots Jusqu'à fin 1924, Eesti mark (100 Emk. papier = 1 Ekr.)— (*d*) Y compris lingots. — (*e*) Depuis 1927, valeurs déclarées. — (*f*) Calendrier Julien jusqu'en février 1923. — (*g*) Vieille Grèce seulement. — (*h*) 5 gourdes = 1 dollar E. U. — (*i*) Jusqu'en 1927, année fiscale finissant le 30 septembre.

ȣ Provisional figure. — (*a*) General sea-borne trade excluding direct transit (Gesamteigenhandel). — (*b*) Since 1922 gold pesetas. — (*c*) Including bullion. Until end 1924 Eesti mark (100 paper Emk. = 1 Ekr.). — (*d*) Including bullion. — (*e*) Since 1927, declared values. — (*f*) Until February 1923 Julian Calendar. — (*g*) Old Greece only. — (*h*) 5 gourdes = 1 dollar U. S. A. — (*i*) Until 1927, fiscal year ending September 30th.

Tableau IV *(suite)*. — **Importations, commerce spécial (sauf indication contraire), c.-à-d., pour la consommation intérieure — marchandises seulement.**

Table IV *(continued)*. — **Imports, special trade (unless otherwise stated), i.e., for domestic consumption — merchandise only.**

(en milliers) (000's omitted)

Période Period	Indes anglaises British India	Irlande (Et. libre) Irish Free State	Italie Italy	Japon Japan	Lettonie Latvia	Lithuanie Lithuania	Mexique Mexico	Norvège Norway	Nouvelle-Zélande New Zealand	Palestine	Pays-Bas Netherlands	Pérou Peru
Moyennes mensuelles Monthly Average	Rupees	£'s	Lire	Yen	Lats	Litas	Pesos	Kroner	£'s	£. P.	Gulden	Libras
	(a)		(b)		(c)	(d)					(e)	
1913 . . .	152,725		303,803	60,474				45,052	1,785		325,231	497
1918 . . .	137,704		1,336,556	135,721			23,018	104,129	1,966		50,696	803
1919 . . .	152,770		1,385,278	177,113			19,753	211,749	2,475		35,478	992
1920 . . .	258,929		2,235,135	191,179	8,021	6,026	33,057	247,628	5,062	462	277,976	1,471
1921 . . .	230,749		1,410,498	132,481	6,145	7,944	41,097	119,241	3,461	502	186,685	1,389
1922 . . .	199,589		1,313,731	154,079	8,870	6,240	25,708	107,667	2,817	468	168,967	883
1923 . . .	184,973		1,432,431	161,976	17,655	13,052	26,259	110,336	3,566	392	167,435	1,162
1924 . . .	196,493	5,632	1,615,056	200,605	21,325	17,211	26,781	126,047	3,995	438	196,961	1,481
1925 . . .	186,899	5,162	2,183,374	207,223	23,380	21,059	32,583	113,281	4,308	615	204,583	1,514
1926 . . .	196,673	5,043	2,156,571	192,101	21,693	20,063	31,772	90,013	4,073	535	203,496	1,620
1927 . . .	206,853	5,012	1,697,900	174,883	20,832	22,141	28,866	80,621	3,655	495	212,405	1,614
1928 . . .	208,035	4,889	1,836,858	177,792	25,673	24,258	...	83,349	3,661	552	223,659	(f) 1,378
1928 II . .	199,696	4,941	1,708,103	194,512	15,044	21,931	26,526	83,250	3,497	382	217,771	1,363
III . .	220,008	5,703	1,818,403	216,055	24,962	31,097	30,569	98,118	4,201	641	247,182	1,481
IV . .	217,716	4,814	1,922,470	184,056	23,226	24,511	29,313	74,801	2,572	483	210,729	(f) 1,503
V . .	208,090	4,601	1,971,521	197,210	22,373	27,218	31,959	87,074	3,352	520	219,619	(f) 1,523
VI . .	187,221	5,082	h) 2,126,170	166,381	23,648	24,481	30,154	85,264	3,093	454	231,607	(f) 1,345
VII .	190,124	5,105	1,740,144	158,631	25,132	21,419	29,866	66,024	3,580	485	211,371	(f) 1,263
VIII .	205,775	4,816	1,551,654	150,894	31,272	25,716	31,725	89,149	4,241	609	223,959	(f) 1,423
IX . .	209,385	5,057	1,616,533	153,508	32,479	25,606	30,292	82,273	4,070	572	239,637	(f) 1,298
X . .	216,686	g) 5,401	1,812,527	166,526	31,753	25,556	...	101,188	3,612	678	233,697	(f) 1,433
XI . .	232,562	g) 4,602	1,857,981	161,700	31,907	24,695	...	79,433	4,680	596	222,307	(f) 1,412
XII .	186,386	g) 4,547	h) 2,356,690	197,420	25,600	19,541	...	87,414	3,338	662	209,747	(f) 1,270
		(g)										
1929 I. . .	272,324	4,719	1,815,656	232,819	27,974	20,320	...	72,798	☓ 4,319	651	233,058	...
II . .	192,498	4,245	1,823,781	*ȣ236,000	...	14,685	...	75,011	☓ 3,679	...	177,576	...

Tableau V *(suite)*. — **Exportations, commerce spécial (sauf indication contraire), c.-à-d., produits indigènes — marchandises seulement.**

Table V *(continued)*. — **Exports, special trade (unless otherwise stated), i.e., of domestic produce — merchandise only.**

(en milliers) (000's omitted)

	(a)		(b)		(c)	(d)					(e)	
1913 . . .	200,993		209,303	52,393				31,743	1,751		255,453	755
1918 . . .	203,534		278,726	160,218			31,297	62,669	2,310		31,768	1,663
1919 . . .	241,519		505,479	170,897			32,816	61,611	4,322		117,609	2,233
1920 . . .	233,261		981,177	158,864	5,193	4,600	71,258	98,753	3,718	113	141,791	2,929
1921 . . .	180,741		689,881	102,371	2,443	4,801	63,069	50,439	3,578	121	114,133	1,376
1922 . . .	233,252		775,198	133,007	8,435	6,408	53,629	63,789	3,425	91	101,769	1,547
1923 . . .	273,729		924,418	117,436	13,498	12,233	47,373	67,675	3,718	98	108,602	1,985
1924 . . .	308,807	4,190	1,197,746	146,741	14,137	22,215	51,226	86,794	4,275	103	138,388	2,057
1925 . . .	330,960	3,615	1,522,855	184,968	14,963	20,226	56,874	85,762	4,499	111	150,641	1,783
1926 . . .	268,689	3,432	1,555,377	164,371	15,709	21,108	57,648	66,575	3,648	109	145,765	1,973
1927 . . .	265,459	3,681	1,302,662	159,313	18,437	20,494	52,282	56,300	3,916	158	158,309	2,589
1928 . . .	275,413	3,779	1,210,761	159,095	21,560	21,407	...	55,794	4,511	124	165,515	(f) 2,609
1928 II . .	282,721	3,014	1,206,363	154,287	22,910	21,642	50,904	57,760	7,724	213	151,695	1,572
III . .	311,634	3,066	1,169,886	161,730	20,546	18,121	61,407	70,724	7,556	215	173,308	2,169
IV . .	250,977	2,962	1,072,926	155,790	17,053	14,607	52,873	46,977	6,293	111	152,031	(f) 1,897
V . .	292,135	3,513	1,104,387	160,156	20,190	17,361	52,798	53,391	4,213	58	169,336	(f) 2,475
VI . .	277,418	4,225	h) 1,410,465	137,726	22,205	19,267	44,629	53,459	3,149	76	147,859	(f) 2,379
VII .	263,867	3,969	1,001,190	156,496	22,738	19,861	41,535	50,971	3,220	92	160,526	(f) 3,597
VIII .	262,541	4,011	1,115,252	184,080	26,947	22,216	40,347	62,154	1,886	83	187,627	(f) 3,100
IX . .	244,418	4,572	1,157,195	166,230	25,573	22,399	42,338	59,272	2,472	78	189,922	(f) 3,285
X . .	287,575	g) 4,753	1,299,512	175,485	23,290	25,752	...	59,504	2,671	99	179,984	(f) 2,968
XI . .	277,475	g) 4,472	1,322,297	149,747	22,553	25,017	...	54,677	3,135	111	169,630	(f) 2,630
XII .	262,628	g) 3,711	h) 1,634,883	168,408	17,260	23,234	...	52,280	4,292	141	164,758	(f) 2,743
		(g)										
1929 I. . .	298,386	3,149	997,496	173,662	14,892	23,194	...	59,882	☓ 8,388	161	152,192	...
II . .	279,194	2,986	1,039,716	*ȣ146,000	...	14,972	...	53,069	☓ 8,000	...	123,615	...

ȣ Chiffre provisoire. — ☓ Commerce général. — (a) Commerce maritime seulement, y compris les marchandises du Gouvernement ; non compris le Trésor. — (b) Depuis 1922, valeurs déclarées. — (c) Y compris lingots et depuis 1924 également espèces. — (d) Depuis 1924, y compris lingots et espèces. — (e) En 1913 valeurs officielles ; depuis 1918, valeurs déclarées. — (f) Commerce maritime seulement. — (g) Non compris les colis postaux. — (h) Y compris les colis postaux pour le semestre.

ȣ Provisional figure. — ☓ General Trade. — (a) Sea-borne trade only ; including Government stores ; excluding Treasure. — (b) Since 1922 declared values. — (c) Including bullion and since 1924 also specie. — (d) Since 1924, including bullion and specie. — (e) In 1913 official values, since 1918 declared values. — (f) Sea-borne trade only. — (g) Excluding parcel post. — (h) Including parcel post for the half year.

Tableau IV *(fin).* — **Importations, commerce spécial (sauf indication contraire), c.-à-d., pour la consommation intérieure — marchandises seulement.**

Table IV *(concluded).* — **Imports, special trade (unless otherwise stated), i.e., for domestic consumption — merchandise only.**

(en milliers) (000's omitted)

Période Period	Pologne Poland	Portugal	Roumanie Roumania	Royaume-Uni United Kingdom	Russie U. R. S. S. Russia U. S. S. R.	S. H. S.	Siam	Suède Sweden	Suisse Switzerland	Syrie et Liban Syria and Lebanon	Tchécoslovaquie Czechoslovakia	Uruguay
Moyennes mensuelles Monthly Average	Zloty	Escudos	Lei	£'s	Rouhles-or Gold Rbl.	Dinars	Bahts	Kronor	Francs	Piastres Syr. (i)	Koruna	Pesos
	(a)	(n)		(c)	(d)	(f)	(g)		(h)	☒		(j)
1913 . .		7,415	49,140	54,931	114,503		7,233	70,545	159,985			4,196
1918 . .		14,867		107,100	21,772		8,163	102,776	200,122			3,128
1919 . .		19,119	313,522	121,784	6,884	248,506	10,652	211,165	294,449		546,000	3,600
1920 . .		57,583	581,682	142,491	3,100	288,818	11,645	276,176	353,568		1,948,325	4,216
1921 . .		77,719	1,012,093	81,548	(e) 17,700	343,508	10,441	104,893	191,357		1,854,870	3,310
1922 . .	f 121,167	104,319	1,027,101	74,950	(e) 22,543	536,823	10,457	92,847	159,539		1,054,183	3,591
1923 . .	f 160,028	191,660	1,626,175	81,474	(e) 12,062	692,470	10,557	107,877	186,923		851,787	(k) 4,592
1924 . .	211,875	246,517	2,182,680	94,789	18,311	685,145	11,993	118,708	208,706	331,931	1,320,931	5,244
1925 . .	229,589	207,053	2,492,687	97,223	61,445	729,407	12,376	120,535	219,427	406,499	1,466,868	6,113
1926 . .	128,242	195,223	3,093,974	92,989	50,941	635,982	13,088	124,151	201,209	527,975	1,272,710	6,176
1927 . .	240,998	221,851	h 2,785,712	91,282	54,375	607,191	13,924	132,030	213,650	109,345	1,495,624	6,825
1928 . .	280,180	...	2,678,758	89,716	68,868	659,078	12,445	142,507	228,723	...	1,597,213	7,811
			♁							(m)		
1928 II .	270,385	...	2,520,661	87,183	62,133	621,660	14,642	127,198	222,918	102,967	1,490,066	(o) 7,132
III	372,232	...	3,119,953	99,243	70,692	701,061	16,693	140,749	244,031	102,967	1,783,708	(o) 7,132
IV	265,625	...	2,590,477	85,841	66,468	657,906	11,739	135,745	213,461	108,216	1,472,376	9,713
V .	296,470	...	2,997,708	87,591	85,405	659,480	12,330	153,860	222,944	108,216	1,558,442	7,196
VI	289,662	...	2,618,507	87,898	72,670	590,306	12,851	143,884	211,014	108,216	1,387,044	7,903
VII	288,195	...	2,627,305	87,015	87,256	619,510	9,172	127,374	214,431	96,375	1,661,528	7,579
VIII	258,794	...	2,617,520	88,944	♁ 95,400	645,407	11,542	151,684	224,879	96,375	1,296,903	7,532
IX	272,784	...	2,654,288	80,826	♁ 60,500	713,892	10,290	152,184	218,195	96,375	1,641,065	7,322
X	277,300	...	3,024,040	93,757	♁ 57,300	778,880	11,821	157,984	262,789	...	1,852,769	(p) 8,260
XI	261,084	...	2,687,412	96,023	♁ 61,600	706,796	12,975	166,336	243,139	...	1,796,808	(p) 8,260
XII	238,396	...	2,123,196	92,373	♁ 47,900	622,113	11,935	130,990	248,498	...	1,911,676	(p) 8,260
1929 I .	294,042	167,384	...	106,253	♁ 51,800	560,690	13,854	122,521	212,128	...	1,699,060	...
II .	264,954	176,653	...	* 81,048	...	...	12,823	87,035	*188,515	...	1,234,776	...

Tableau V *(fin).* — **Exportations, commerce spécial (sauf indication contraire), c.-à-d., produits indigènes —marchandises seulement.**

Table V *(concluded).* — **Exports, special trade (unless otherwise stated), i.e., of domestic produce — merchandise only.**

(en milliers) (000's omitted)

	(a)	(n)		(c)	(d)	(f)	(g)		(h)	☒		(l)
1913 . .		2,941	55,892	43,771	126,678		9,539	68,112	114,700			5,708
1918 . .		6,954		41,785	6,223		12,998	112,536	163,598			9,671
1919 . .		8,915	8,699	66,553	4	57,237	13,754	131,308	274,841		443,340	12,271
1920 . .		18,513	287,321	111,206	90	110,051	4,971	189,858	273,092		2,297,380	6,729
1921 . .		18,709	682,051	58,617	1,683	205,062	13,245	91,439	178,345		2,252,053	5,855
1922 . .	f) 93,904	36,975	1,169,936	59,959	6,802	307,597	12,088	96,143	146,798		1,489,385	6,452
1923 . .	f 171,366	57,021	2,047,953	63,938	17,152	670,737	13,473	95,175	146,684		1,037,463	8,383
1924 . .	181,437	79,082	2,318,633	66,747	25,225	794,898	13,131	105,079	172,511	141,639	1,414,677	8,903
1925 . .	182,325	71,840	2,427,235	64,448	46,782	742,045	15,571	113,318	169,895	191,330	1,565,367	8,238
1926 . .	187,192	61,364	3,185,293	54,421	52,736	651,515	15,729	118,293	153,041	227,006	1,479,117	7,859
1927 . .	209,562	60,248	h 3,141,931	59,090	52,895	533,346	18,969	134,715	168,604	45,774	1,676,922	8,035
1928 . .	208,999	...	2,243,271	60,286	54,175	537,058	18,078	130,578	177,870	...	1,765,763	8,434
			♁ (b)							(m)		
1928 II .	197,823	...	1,645,499	57,236	41,552	438,963	20,741	81,352	173,617	39,689	1,483,538	o) 11,460
III	208,415	...	2,821,825	64,958	50,158	503,217	20,185	90,964	190,770	39,689	1,867,370	o) 11,460
IV	184,521	...	1,975,219	55,268	45,347	428,538	19,749	87,462	167,788	33,612	1,664,693	7,823
V .	201,775	...	2,386,689	58,554	50,411	431,660	18,848	134,760	172,382	33,612	1,581,181	7,849
VI	191,962	...	2,220,911	59,472	60,122	454,360	16,652	145,630	162,265	33,612	1,626,709	6,435
VII	201,522	...	1,798,577	60,885	62,323	493,814	15,363	138,584	167,829	49,542	1,560,707	5,736
VIII	196,333	...	2,592,143	62,217	♁ 62,200	693,801	16,806	148,701	167,895	49,542	1,769,390	5,335
IX	204,344	...	2,483,992	56,620	♁ 54,800	692,293	17,044	158,105	182,628	49,542	1,824,589	4,351
X	238,695	...	2,871,559	64,313	♁ 67,100	666,068	18,113	165,569	206,234	...	2,077,865	5,415
XI	255,113	...	2,529,541	63,767	♁ 46,700	642,347	15,166	165,194	197,338	...	2,029,379	9,491
XII	209,173	...	1,966,059	60,394	♁ 65,600	569,339	16,856	167,280	192,161	...	2,153,762	13,710
1929 I .	215,834	63,704	...	66,880	♁ 52,200	425,708	19,860	109,414	153,892	...	1,403,061	...
II .	167,392	73,924	...	* 55,665	...	♁ 385,000	19,533	77,448	*163,024	...	1,174,802	...

♁ Chiffre provisoire. — ☒ Commerce général. — (a) Les chiffres se rapportent aux territoires de la Pologne et de la ville libre de Dantzig. — (b) Articles principaux. Y compris taxe « Vamale » (taxe douanière sur les exportations, les commissions, etc.). — (c) Depuis le 1er avril 1923, y compris le commerce de la Grande-Bretagne et de l'Irlande septentrionale avec l'Etat libre d'Irlande et non compris le commerce extérieur de l'Etat libre d'Irlande. — (d) Jusqu'à XII/1924, chiffres calculés sur la base des prix de 1913 ; depuis 1925, d'après évaluations courantes. Depuis 1917, les chiffres se rapportent seulement au commerce à travers les frontières européennes. — (e) Non compris les marchandises pour secours aux affamés. — (f) Y compris lingots et espèces. — (g) Bangkok seulement. Jusqu'à 1927, année fiscale commençant le 1er avril. — (h) Y compris lingots. — (i) 5 Piastres syriennes = 1 fr. français ancien. Depuis janvier 1927, Piastres syriennes or. — (j) « Valores officiales ». — (k) Moyenne de onze mois. — (l) « Valores efectivos ». — (m) Moyenne mensuelle pour le trimestre. — (n) Depuis 1923, y compris lingots et espèces. — (o) Moyenne de deux mois. — (p) Moyenne de trois mois. — * Voir page 119.

♁ Provisional figure. — ☒ General Trade. — (a) Figures refer to the territories of Poland and the Free City of Danzig. — (b) Principal articles. Including tax "Vamale" (Export Customs duties, commissions taxes, etc.). — (c) Since 1st April 1923, including trade of Great Britain and Northern Ireland with Irish Free State, and excluding direct foreign trade of Irish Free State. — (d) Until XII/1924, 1913 valuations ; since 1925 current valuations. Figures since 1917 relate only to the trade across the European frontiers. — (e) Excluding famine relief goods. — (f) Including bullion and specie. — (g) Bangkok only. Until 1927 fiscal year beginning 1st April. — (h) Including bullion. — (i) 5 Syrian Plastres = 1 old French franc. Since January 1927 Syrian Gold Plastres. — (j) "Valores officiales". — (k) Average of eleven months. — (l) "Valores efectivos". — (m) Monthly average for quarter. — (n) Since 1923, including bullion and specie. — (o) Average of two months. — (p) Average of three months. — * See page 119.

IMPORTATIONS ET EXPORTATIONS (en poids). IMPORTS AND EXPORTS (weight).

Tableau VI. — Importations, commerce spécial (sauf indication contraire), c.-à-d., pour la consommation intérieure — marchandises seulement.

Table VI. — Imports, special trade (unless otherwise stated), i.e., for domestic consumption — merchandise only.

(en milliers de tonnes métriques) (in thousands of metric tons)

Période Period Moyennes mensuelles Monthly Average	Allemagne Germany	Argentine	Autriche Austria	Belgique Belgium	Brésil Brazil	Bulgarie Bulgaria	Dantzig Danzig	Estonie Estonia	Finlande Finland	France	Grèce Greece	Hongrie Hungary
		(l)	(c)	(d)	(e)		(f)	(g)			(h)	(i)
1913	(a) 6,069	844		2,721	494	33	103			3,685	● 84	
1918		219			145	40	6			2,446	29	
1919		321		397	232	7	35			3,204	57	
1920	1,570	460	510	1,112	273	11	156	7		4,211	86	49
1921	(b) 2,175	476	686	1,472	215	15	110	13		3,339	86	195
1922	3,822	575	691	1,751	272	23	39	26		4,285	90	283
1923	3,890	670	642	2,217	298	29	60	29		4,572	112	314
1924	3,216	799	746	2,784	369	32	74	29	156	4,716	150	376
1925	4,331	832	687	2,772	414	34	65	31	165	3,954	175	373
1926	3,606	835	689	2,859	412	28	52	33	183	3,783	156	461
1927	5,674	...	728	3,172	457	26	124	31	237	4,114	190	523
1928	5,498	...	753	3,293	...	30	141	39	302	4,092	197	553
1928 II	5,181		692	3,065	570	18	125	24	154	3,653	172	432
III	5,645		696	3,401	448	26	155	30	149	4,086	222	509
IV	5,153		653	3,083	503	27	140	34	192	4,328	185	447
V	4,809		638	3,164	416	31	186	38	378	4,161	204	484
VI	5,445		704	3,269	477	29	183	34	382	4,153	202	560
VII	6,005		661	3,117	413	34	127	43	302	3,926	215	582
VIII	6,013		725	3,099	461	38	107	48	369	4,238	163	590
IX	5,982		842	3,578	468	37	140	35	429	4,234	161	623
X	6,229		899	3,726	521	37	156	55	483	4,355	227	694
XI	5,423		897	3,523	494	39	122	54	406	4,212	217	683
XII	4,547		861	3,491	528	29	147	43	279	4,240	213	554
1929 I	5,333		737	3,099	...	20	169	35	155	4,316	219	438
II	3,399		...	3,001	...	13	...	25	67	4,288	194	...

Tableau VII. — Exportations, commerce spécial (sauf indication contraire), c.-à-d., produits indigènes — marchandises seulement.

Table VII. — Exports, special trade (unless otherwise stated), i.e., of domestic produce — merchandise only.

(en milliers de tonnes métriques) (in thousands of metric tons)

	(j)	(l)	(c)	(d)	(e)		(f)	(g)			(h)	(i)
1913	(a) 6,143	986		1,740	115	34	73			1,840	● 50	
1918		550			148	5	9			310	13	
1919		759		576	159	2	6			464	31	
1920	1,651	1,076	115	884	175	15	22	11		1,071	35	44
1921	(b) 1,714	674	129	1,438	160	24	32	10		1,336	28	71
1922	1,804	847	179	1,360	177	32	42	26		1,887	37	87
1923	1,062	911	184	1,415	186	28	97	23		2,076	36	101
1924	1,325	1,200	214	1,697	153	33	144	31	397	2,449	34	141
1925	3,194	843	270	1,744	160	27	180	31	428	2,532	47	182
1926	5,048	1,023	269	1,934	155	33	462	37	445	2,712	45	216
1927	3,912	1,562	326	2,019	168	39	502	44	522	3,166	53	169
1928	3,754	...	391	2,214	...	31	321	49	499	3,423	54	175
1928 II	3,639	1,584	398	2,110	157	18	283	14	170	3,590	36	119
III	3,978	1,556	425	2,464	169	24	221	18	110	3,314	51	160
IV	3,685	1,439	411	1,975	167	20	233	28	90	3,442	46	142
V	3,379	1,250	414	2,341	197	17	246	66	390	3,262	40	152
VI	3,353	1,789	423	2,385	177	15	265	76	607	3,576	47	141
VII	3,678	1,525	407	2,352	161	27	195	71	919	3,367	45	161
VIII	4,139	1,482	396	2,126	185	62	288	85	964	3,738	56	227
IX	4,069	1,228	375	2,154	153	43	371	63	942	3,846	62	218
X	3,965	♁ (k) 1,164	397	2,400	221	38	479	67	772	3,329	74	248
XI	4,169	♁ (k) 1,164	388	2,041	167	38	503	46	579	3,353	77	222
XII	3,713	...	352	2,633	171	30	394	43	356	3,262	59	200
1929 I	5,012	...	267	1,651	...	19	491	21	151	3,006	53	144
II	3,712	...	...	1,590	...	16	...	11	63	3,273	59	...

♁ Chiffre provisoire. — ● 1914. — (a) Y compris le Luxembourg. — (b) Moyenne de huit mois. — (c) Depuis 1922, y compris l'évaluation du poids de quelques articles dont le nombre ou le cubage seul était indiqué. — (d) A partir de mai 1922 les chiffres se réfèrent à l' « Union Economique Belgo-Luxembourgeoise ». — (e) Commerce général. Poids brut. — (f) Commerce maritime général ; à partir de janvier 1923 « Gesamteigenhandel », non compris le transit direct. — (g) Depuis 1922, non compris bétail et navires. — (h) Calendrier Julien jusqu'en février 1923. Non compris les articles indiqués par pièces. — (i) Non compris bétail et articles indiqués par pièces. — (j) Non compris les livraisons pour réparations : 1925, moyenne mensuelle, 1,127 ; 1926, 1,234 ; 1927, 1,121 ; 1928, 1,319 milliers tonnes métriques. — (k) Moyenne de deux mois. — (l) Jusqu'à fin 1923 poids brut.

♁ Provisional figure. — ● 1914. — (a) Including Luxemburg. — (b) Average of eight months. — (c) Since 1922 including assessed weight of a few articles entered by number or cubic metre only. — (d) Since May 1922 figures refer to " Union économique Belgo-Luxembourgeoise ". — (e) General trade. Gross weight. — (f) General sea-borne trade ; since January 1923 " Gesamteigenhandel " excluding direct transit. — (g) Since 1922 excluding live stock and vessels. — (h) Until February 1923 Julian Calendar. Excluding articles shown by number. — (i) Excluding live stock and articles shown by number. — (j) Excluding reparation deliveries : 1925 monthly average 1,127 ; 1926, 1,234 ; 1927, 1,121 ; 1928, 1,319 thousands of metric tons. — (k) Average of two months. — (l) Until end 1923 gross weight.

Tableau VI *(suite)*. — **Importations, commerce spécial (sauf indication contraire), c.-à-d. pour la consommation intérieure — marchandises seulement.**

Table VI *(continued)*. — **Imports, special trade (unless otherwise stated), i.e., for domestic consumption — merchandise only.**

(en milliers de tonnes métriques) (in thousands of metric tons)

Période Period Moyennes mensuelles Monthly Average	Italie Italy	Japon Japan	Lettonie Latvia	Lithuanie Lithuania	Nouvelle-Zélande New Zealand	Pays-Bas Netherlands	Pérou Peru	Pologne Poland	Roumanie Roumania	Russie U. R. S. S. Russia U. S. S. R.	S. H. S.	Suisse Switzerland	Tchécoslovaquie Czechoslovakia
		(a)			*(a)*			*(f)*		*(b)*	*(d)*		*(e)*
1913 . . .	1,610				130	*(g)* 3,739			115	1,279		661	
1918 . . .	1,013					*(g)* 404				16		295	
1919 . . .					104	*(g)* 904			34	1	13	345	
1920 . . .			10		161	1,152		294	25	7	37	468	326
1921 . . .			14		144	1,435		404	51	*(c)* 71	61	357	333
1922 . . .			32		122	1,623		344	49	*(c)* 173	103	441	271
1923 . . .	1,527		48	20	160	1,612		266	58	*(c)* 73	94	556	357
1924 . . .	1,745	1,400	77	34	199	1,888		201	67	61	94	564	482
1925 . . .	1,890	1,228	80	43	206	2,117	46	284	75	143	126	572	565
1926 . . .	2,034	1,416	81	*(f)* 47	205	2,362	51	203	76	136	103	590	555
1927 . . .	2,155	1,481	89	*(f)* 52	187	2,385	51	409	...	108	111	622	613
1928 . . .	2,130	1,682	105	*(f)* 53	190	2,485	46	430	...	...	130	668	780
1928 II . .	1,799	1,565	50	40	170	2,217	48	379	...	137	86	595	609
III .	2,259	1,843	90	67	196	2,569	45	432	...	137	118	680	791
IV .	2,258	1,752	104	56	188	2,280	45	411	...	113	130	572	688
V . .	2,329	1,971	72	57	192	2,510	55	511	...	135	161	643	680
VI .	2,142	1,689	99	54	177	2,605	53	525	...	164	136	685	625
VII .	2,343	1,573	113	52	204	2,479	32	492	...	285	138	727	842
VIII.	2,012	1,506	155	76	204	2,774	46	415	...	277	125	744	801
IX .	2,032	1,637	115	74	206	2,718	40	473	...	107	128	717	852
X. .	2,074	1,720	123	53	191	2,678	50	419	...	125	161	737	954
XI .	2,254	1,663	121	44	210	2,509	43	373	...	113	161	693	987
XII .	2,220	1,760	115	27	171	2,428	39	380	...	...	140	655	918
1929 I . .	2,078	...	113	...	♁ 165	2,347	...	438	...	...	93	578	672
II. .	...	...	...	...	♁ 190	1,587	...	411	...	...	...	* 521	513

Tableau VII *(suite)*. — **Exportations, commerce spécial (sauf indication contraire), c.-à-d. produits indigènes — marchandises seulement.**

Table VII *(continued)*. — **Exports, special trade (unless otherwise stated), i.e., of domestic produce — merchandise only.**

(en milliers de tonnes métriques) (in thousands of metric tons)

		(a)			*(a)*			*(f)*		*(b)*	*(d)*		*(e)*
1913 . . .	375				55	*(g)* 2,451			381	2,009		71	
1918 . . .	125					*(g)* 166				3		70	
1919 . . .					81	*(g)* 227			9	—	24	79	
1920 . . .			16		64	351		52	122	1	76	76	575
1921 . . .			16		55	476		169	226	18	132	46	812
1922 . . .			46		65	576		762	339	77	184	62	791
1923 . . .	281		73	10	58	725	87	1,471	408	312	252	60	943
1924 . . .	386	363	62	34	67	844	101	1,312	394	329	326	68	1,036
1925 . . .	399	493	48	33	71	1,028	111	1,134	389	545	367	67	1,014
1926 . . .	352	507	43	*(f)* 38	75	1,319	146	1,859	509	636	407	70	1,067
1927 . . .	364	482	85	*(f)* 33	83	1,195	142	1,696	...	678	354	87	1,167
1928 . . .	369	540	103	*(f)* 44	83	1,310	149	1,702	...	...	377	81	1,124
1928 II . .	349	515	63	26	115	1,154	92	1,555	...	277	295	78	934
III .	346	774	86	23	122	1,327	105	1,540	...	400	364	85	1,141
IV .	326	586	86	31	94	1,164	133	1,430	...	495	368	63	1,051
V . .	361	528	113	49	91	1,200	116	1,558	...	643	332	73	1,102
VI .	448	515	114	65	67	1,178	130	1,911	...	862	378	72	1,132
VII .	417	509	118	72	75	1,313	153	1,697	...	878	405	74	1,136
VIII.	344	464	128	71	58	1,398	194	1,911	...	952	445	76	1,050
IX .	376	544	135	56	57	1,432	213	1,754	...	880	447	88	1,040
X . .	392	497	108	60	55	1,559	178	1,989	...	1,005	430	133	1,262
XI .	355	533	105	32	60	1,500	143	1,732	...	776	402	93	1,219
XII .	407	594	101	16	100	1,377	175	1,555	...	...	348	78	1,314
1929 I . .	328	...	80	...	♁ 94	1,223	...	1,529	...	...	299	60	876
II. .	...	...	...	...	♁ 115	849	...	1,347	...	...	247	* 57	691

♁ Chiffre provisoire. — *(a)* Commerce général. Tonnes cargaison (en partie de 1.016 kgs, en partie de 1,13 m³). — *(b)* Depuis 1918, les chiffres se rapportent au commerce à travers les frontières européennes seulement. — *(c)* Non compris les marchandises pour secours aux affamés. — *(d)* Y compris l'évaluation du poids de quelques articles dont le nombre ou le cubage seul était indiqué. — *(e)* Depuis 1922 les chiffres annuels comprennent l'évaluation du poids de quelques articles dont le nombre seul était indiqué. — *(f)* Non compris le poids des animaux vivants. — *(g)* Commerce général non compris le transit direct. — * Voir page 119.

♁ Provisional figure. — *(a)* General trade. Cargo tons (partly of 2,240 lb., partly of 40 cubic feet). — *(b)* Figures since 1918 relate only to the trade across the European frontiers. — *(c)* Excluding famine relief goods. — *(d)* Including assessed weight of a few articles entered by number or cubic metre only. — *(e)* Since 1922 yearly figures include assessed weight of a few articles entered by number or cubic metre only. — *(f)* Excluding weight of live animals. — *(g)* General trade excluding direct transit. — * See page 119.

CHEMINS DE FER Tableau VIII. — Trafic marchandises des Chemins de fer. RAILWAYS
(en millions) Table VIII. — Railway Freight Traffic (000,000's omitted)

Période Period Moyennes mensuelles Monthly average	Afrique du Sud (Union) South Africa (Union)	Allemagne Germany	Autriche Austria	Belgique Belgium	Canada	Chili Chile	Estonie Estonia	Etats-Unis United States	Hongrie Hungary	Indes anglaises British India	Irlande (Etat libre d') Irish Free State
	ton-miles (a)	tonnes kilométriques			ton-miles (a)	tonnes kilométriques		ton-miles (a)	tonnes kilo-métriques	ton-miles (g)	
		(b)	(c) (k)		(d) (e)			(e)	(k)	(h)	(e) (i)
1924			1,066	584	2,834		15.1	35,803		1,772	
1925		4,664	1,133	586	2,955		14.4	38,010		1,658	
1926		4,918	1,183	689	3,183		16.8	40,725	461	1,698	19.2
1927	386	5,407	1,237	656	3,265		16.6	39,555	482	1,734	20.6
1928	417	5,528	1,291	651	3,855	126	21.0	40,005	500	...	(f) 22.1
1927 III . . .	361	5,717	1,219	695	3.150		20.5	41,817	399	1,962	22.7
IV . . .	332	4.846	1,158	633	2,905		18.3	37,111	413	1,789	20.9
V . . .	358	5,287	1,254	672	2,931		22.4	40,118	446	1,982	20.9
VI . . .	383	5,133	1,249	689	2,611		17.6	39,477	456	1,767	19.1
VII. . .	398	5,367	1,261	664	2,618		18.1	38,380	467	1,478	18.9
VIII . .	469	5,499	1,402	671	2,525		16.9	41,984	527	1,370	20.0
IX . . .	478	5,654	1,340	637	2,835		17.7	42,959	593	1,491	20.4
X . . .	424	5,909	1,291	675	4,536		18.0	45,537	580	1,606	22.1
XI . . .	397	5,527	1,202	642	5,057		15.8	37,250	615	1,785	22.9
XII . .	370	5,398	1,209	632	4,128		14.8	34,580	498	2,063	19.1
1928 I . .	351	5,593	1,178	648	3,506	118	19.1	36,271	387	2,065	
II . . .	393	5,481	1,165	630	3,338	144	20.5	35,701	425	1,999	19.9
III. . .	405	6,011	1,273	684	3,328	144	27.6	39,467	443	2,180	
IV . . .	343	4,861	1,202	602	2,806	136	19.6	35,866	462	1,991	
V . . .	387	5,151	1,275	648	3,465	116	20.8	39,250	470	2,046	21.3
VI . . .	402	5,528	1,325	624	3,129	110	23.4	37,304	484	1,727	
VII . .	475	5,524	1,430	593	3,091	107	23.7	39,196	453	1,426	
VIII . .	540	5,835	1,417	660	2,942	116	23.4	42,406	504	1,422	19.2
IX . . .	468	6,258	1,348	643	4,251	125	20.3	43,778	603	1,568	
X . . .	459	6,049	1,314	736	5,958	128	21.2	48,206	597	...	
XI . . .	422	5,332	1,279	700	5,779	129	17.0	41,965	633	...	22.1
XII . .	356	4,715	1,282	640	4,663	139	15.3	37,645	535	...	
1929 I. . . .	384	♂ 5,290	1,179	...	...	...	...	...	372	...	
II . . .	...	♂ 5,290	...	...	...	...	...	...	377	...	...

Période Period Moyennes mensuelles Monthly average	Italie Italy	Japon Japan	Lettonie Latvia	Pologne Poland	Roumanie Roumania	Royaume-Uni United Kingdom (j) Marchandises et Minéraux Merchandise and Minerals	Charbon, Coke et Combustible spécial Coal, Coke and Patent Fuel	Total	Tchécoslovaquie Czechoslovakia
	tonnes kilométriques	ton-miles (g)	tonnes kilométriques			ton-miles (g)			tonnes kilométriques
	(e) (l)	(m)							(e)
1924	872		25.5			763	825	1,588	
1925	1,018	588	21.0	1,054		751	776	1,527	
1926	1,076	616	27.2	1,444	385	661	509	1,170	750
1927	1,099	622	31.5	1,815	393	781	789	1,570	840
1928	...	...	40.6	2,055	357	757	722	1,479	...
1927 III . . .	1,148	649	43.5	1,788	420	879	865	1,744	802
IV . . .	1,078	650	31.6	1,558	357	783	711	1,494	753
V . . .	1,104	641	32.1	1,734	425	845	751	1,596	787
VI . . .	1,095	625	26.9	1,778	411	767	734	1,501	747
VII. . .	968	579	29.3	2,004	425	763	785	1,548	820
VIII . .	961	551	28.9	1,910	408	766	759	1,525	921
IX . . .	1,006	605	26.9	1,926	404	789	791	1,580	977
X . . .	1,105	699	26.6	1,929	432	814	770	1,584	1,005
XI . . .	952	687	26.2	1,866	399	804	756	1,560	991
XII . .	928	706	36.4	1,819	328	706	796	1,502	860
1928 I . . .	858	584	46.8	1,885	271	705	801	1,506	845
II . . .	919	595	48.1	1,826	296	746	738	1,484	841
III. . .	1,012	696	61.8	2,110	355	822	809	1,631	922
IV . . .	938	686	52.4	1,786	304	707	657	1,364	793
V . . .	1,027	655	46.8	1,936	324	794	664	1,458	816
VI . . .	1,038	614	42.1	2,092	356	760	659	1,419	847
VII . .	1,017	589	42.2	2,205	374	743	659	1,402	854
VIII . .	980	602	38.8	2,229	395	747	704	1,451	947
IX . . .	...	623	28.0	2,166	392	753	730	1,483	961
X . . .	...	718	29.6	2,236	432	825	760	1,584	1,077
XI . . .	...	658	25.8	2,213	437	788	736	1,524	...
XII . .	...	...	25.0	1,973	354	691	749	1,440	...
1929 I. . . .	...	...	43.0	...	...	747	845	1,592	...
II . . .	...	...	...	...	...	...	...	...	...

♂ Chiffre provisoire. — (a) Short ton = kg. 907.18 ; Mile = Mètres 1,609.34. — (b) « Reichsbahn », non compris trafic gratuit. — (c) Chemins de fer de l'Etat et Compagnies privées ; y compris les lignes étrangères. — (d) Compagnies ayant une recette annuelle d'au moins 500,000 $. — (e) Y compris trafic gratuit. — (f) Novembre. — (g) Long ton = kg.1,016.05 ; Mile = Mètres 1,609.34. — (h) Jusqu'en 1926, année fiscale commençant le 1. IV. Depuis 1927 chemins de fer fournissant plus de 98 % du trafic total. — (i) Depuis 1927, les deux principales compagnies seulement. — (j) Compagnies à voie normale de la Grande-Bretagne. Y compris trafic gratuit. — (k) Tonnage brut. — (l) Année fiscale finissant le 30. VI. — (m) Chemins de fer de l'Etat seulement.

♂ Provisional figure. — (a) Short ton = kg. 907.18 ; Mile = Mètres 1,609.34. — (b) "Reichsbahn". Excluding free-hauled. — (c) State and private railways. Including freight on foreign lines. — (d) Railways with annual operating revenues of at least $500,000. — (e) Including free hauled. — (f) November. — (g) Long ton = kg. 1,016.05 ; Mile = Metres 1,609.34. — (h) Until 1926, fiscal year beginning 1. IV. Since 1927, railways contributing over 98 % of total ton-miles. — (i) Since 1927 the two principal railway cos. only. — (j) All standard gauge railways of Great Britain. Including free-hauled. — (k) Gross tonnage. — (l) Fiscal year ending 30. VI. — (m) State railways only.

Tableau IX. — Tonnage des navires entrés et sortis.
Table IX. — Tonnage of vessels entered and cleared.

(en milliers de tonnes de jauge) (in 1,000 tons measurement)

Période Period	Afrique du Sud (Union) South Africa (Union)	Allemagne Germany	Argentine	Australie Australia	Belgique Belgium	Bulgarie Bulgaria	Chili Chile	Dantzig Danzig	Egypte — Egypt: Ports égyptiens Egyptian ports	Egypte — Egypt: Canal de Suez Suez Canal	Estonie Estonia	Etats-Unis United States	Finlande Finland	France	Grèce Greece
Moyennes mensuelles Monthly Average	Tonnage net des navires entrés — Net tonnage of vessels entered.														
	B	A	A	B	B	B	B	B	A	A	B	A	A	A	B
		(a)		(b)		(c)					(d)				
1913 . .	446	2,157	914	448	1,409	95		77	446	1,291		2,827	139	2,876	
1918 . .	249		367	205		6	104	38	103	280		2,212	46	1,654	35
1919 . .	304		472	270	388	22	90	45	166	730		2,317	62	1,903	227
1920 . .	340	741	763	337	954	69	124	82	320	1,034	53	3,437	73	2,400	309
1921 . .	350	1,184	668	397	1,215	112	121	131	344	1,112	75	3,478	73	2,276	358
1922 . .	374	1,732	809	380	1,431	138	134	119	369	1 287	89	4,116	105	2,955	295
1923 . .	428	2,129	1,036	395	1,705	125	257	142	382	1,363	93	4,082	141	3,485	306
1924 . .	415	1,946	1,217	409	1,860	137	266	136	467	1,504	83	4,070	133	3,549	373
1925 . .	445	2,053	1,227	466	1,965	135	279	156	530	1,590	94	4,231	148	3,667	441
1926 . .	411	2,032	1,175	442	2,245	136	267	286	523	1,584	87	4,354	147	3,678	400
1927 . .	439	2,493	1,454	462	2,319	139	244	325	534	1,737	98	4,441	182	4,088	455
1928 . .	434	2,976	...	...	2,349	149	266	339	551	1,897	107	4,778	211	4,363	488
			(e)												
1928 II .	427	2,469	1,529	474	2,102	127	277	266	534	1,713	37	3,926	93	3,653	468
III .	443	2,901	1,529	455	2,447	132	303	311	613	1,967	35	4,271	103	4,253	550
IV .	380	2,831	1,394	348	2,317	137	261	348	555	2,031	48	4,443	130	4,413	498
V .	415	3,008	1,394	418	2,403	138	214	332	516	1,959	140	4,965	294	4,542	466
VI .	367	3,086	1,394	387	1,980	146	234	391	570	1,780	147	4,954	274	4,600	465
VII.	436	2,987	1,390	456	2,166	163	239	329	596	1,865	183	5,384	269	4,636	497
VIII	451	3,344	1,390	389	2,579	184	216	360	517	1,791	164	5,270	256	4,750	466
IX .	453	3,037	1,390	422	2,339	172	269	342	564	1,801	152	4,927	295	4,602	490
X .	516	3,184	...	491	2,518	158	274	374	597	1,865	123	5,347	301	4,673	540
XI .	436	3,129	...	461	2,393	137	262	341	543	1,996	112	5,047	248	4,245	467
XII.	440	2,922	...	...	2,537	140	337	326	578	2,096	91	4,810	168	4,522	536
1929 I. .	...	2,717	...	...	2,400	...	315	328	...	...	48	4,135	121	4,138	531
II .	...	...	...	...	1,703	...	265	86	...	...	14	...	51	...	475

Moyennes mensuelles Montbly Average	Tonnage net des navires sortis — Net tonnage of vessels cleared.														
	B	A	A	B	B	B	B	B	A	A	B	A	A	A	B
		(a)		(b)		(c)					(d)				
1913 . .	440	1,479	935	436	1,408	93		78	326	1,291		3,707	281	2,176	
1918 . .	249		490	215		6	105	37	104	280		3,194	53	438	30
1919 . .	299		597	245	368	21	87	47	146	730		3,525	124	782	206
1920 . .	336	531	872	337	942	69	125	81	233	1,034	52	4,588	194	1,413	332
1921 . .	348	844	679	395	1,194	112	121	134	278	1,112	75	4,056	168	1,803	318
1922 . .	368	1,197	882	377	1,438	137	134	119	291	1,287	89	4,040	238	2,228	265
1923 . .	417	1,388	1,076	375	1,692	124	233	143	340	1,363	92	4,326	272	2,562	266
1924 . .	395	1,400	1,348	418	1,862	138	276	137	399	1,504	83	4,477	274	2,722	377
1925 . .	437	1,518	1,203	467	1,967	135	271	154	414	1,590	94	4,546	300	3,069	412
1926 . .	412	2,034	1,240	447	2,246	136	250	283	423	1,584	87	5,290	319	3,148	378
1927 . .	438	1,795	1,678	480	2,319	139	241	328	427	1,737	99	5,006	374	3,493	440
1928 . .	433	2,313	...	...	2,337	148	266	341	467	1,897	106	5,292	362	3,868	472
			(e)												
1928 II .	418	1,960	1,745	507	2,113	126	295	280	434	1,713	35	4,031	87	3,590	483
III .	448	2,243	1,745	477	2,558	133	310	320	600	1,967	36	4,485	114	3,859	555
IV .	377	2,115	1,595	441	2,207	132	282	319	522	2,031	48	4,451	102	3,913	528
V .	397	2,312	1,595	403	2,444	141	207	361	485	1,959	148	5,660	321	4,029	494
VI .	381	2,507	1,595	418	2,011	144	192	369	435	1,780	149	5,658	459	4,364	453
VII.	409	2,432	1,591	406	2,032	154	278	352	495	1,865	174	5,728	625	4,067	453
VIII	461	2,584	1,591	384	2,632	187	232	345	413	1,791	172	6,509	683	3,994	352
IX .	433	2,458	1,591	303	2,439	168	187	343	436	1,801	151	5,804	627	3,951	482
X .	455	2,377	...	503	2,505	167	313	359	465	1,865	123	6,288	543	3,958	512
XI .	505	2,362	...	482	2,251	133	265	358	475	1,996	105	5,933	401	3,973	458
XII.	436	2,208	...	...	2,549	139	325	327	488	2,096	86	4,879	280	4,050	505
1929 I . .	...	2,214	...	...	2,448	...	403	321	...	...	45	4,422	134	3,534	510
II .	...	...	...	...	1,582	...	240	101	...	...	16	...	60	...	459

A. Avec cargaison seulement. — B. Avec cargaison et sur lest.

(a) Depuis 1928, principaux ports seulement. — (b) De 1918 à 1926, année fiscale finissant le 30 juin. — (c) Jusqu'en 1919, mer Noire et mer Egée ; depuis 1920, mer Noire seulement. Cabotage inclus. La navigation internationale, y compris Danube, s'élevait en 1922 à : moyenne mensuelle entrées 108 ; sorties 109. — (d) Y compris cabotage. — (e) Moyenne mensuelle pour le trimestre.

A. Wltb cargo only. — B. Wltb cargo and in ballast.

(a) Since 1928, most important ports only. — (b) From 1918 to 1926, fiscal year ending 30th June. — (c) Until 1919, Aegean and Black Seas ; since 1920, Black Sea only. Including coastwise. International navigation including Danube amounted in 1922 to : montbly average, entrances 108 ; clearances 109. — (d) Including coastwise. — (e) Monthly average for tbe quarter.

Tableau IX *(suite)*. — Tonnage des navires entrés et sortis.

Table IX *(continued)*. — Tonnage of vessels entered and cleared.

(en milliers de tonnes de jauge) (in 1,000 tons measurement)

Période Period	Indes anglaises British India	Irlande (Etat libre d') Irish Free State	Italie Italy	Japon Japan	Lettonie Latvia	Lithuanie Lithuania (b)	Norvège Norway	Nouvelle Zélande New Zealand	Palestine	Pays-Bas Netherlands	Pérou Peru	Pologne Poland (d)	Royaume-Uni United Kingdom	Siam (f)	Suède Sweden
Moyennes mensuelles Monthly Average	Tonnage net des navires entrés — Net tonnage of vessels entered.														
	A	A	B	B	B	B	A	B	B	A	B	B	A	B	A
											(c)		(e)	(g)	
1913 . .	559		1,560	2,060	299	25	313	145		1,429	865		4,089	75	886
1918 . .	300		529	1,487	10	8	136	107		115	497		1,936	57	424
1919 . .	388		715	1,902	29	9	211	123		501			2,464	48	500
1920 . .	547		776	2,178	40	13	237	172		788	676		3,041	41	687
1921 . .	552		988	2,332	65	12	186	162		1,135			3,094	85	537
1922 . .	565		1,149	2,988	108	17	239	149	82	1,429	757		3,616	84	620
1923 . .	548		1,209	3,129	120	18	264	176	104	1,502	1,085		4,258	86	778
1924 . .	574	501	1,343	3,562	125	22	290	184	113	1,709	1,179	1	4,614	83	809
1925 . .	586	508	1,440	3,586	120	27	290	177	155	1,923	1,297	6	4,626	87	790
1926 . .	582	491	1,485	4,101	118	29	266	188	135	2,007	1,275	17	5,348	94	861
1927 . .	628	545	1,646	4,109	147	36	304	183	134	2,357	1,331	35	5,049	106	963
1928 . .	677	562	1,762	4,356	168	39	328	181	151	2,221	...	82	5,028	101	991
			(a)												
1928 II .	696	473	1,703	4,267	102	25	320	186	149	1,955	1,281	56	4,163	148	720
III .	657	559	1,703	4,536	140	46	326	184	248	2,214	1,186	62	4,737	123	805
IV .	765	552	1,790	4,400	162	30	293	160	174	2,104	1,196	74	4,840	101	821
V .	679	519	1,790	4,615	184	49	313	189	155	2,150	1,663	93	5,284	100	981
VI .	649	563	1,790	4,095	185	53	317	160	98	2,209	1,471	88	5,288	101	990
VII.	629	635	1,721	4,260	227	45	365	182	120	2,425	...	103	5,438	86	1,145
VIII	632	617	1,721	4,141	217	57	358	170	108	2,454	...	108	5,352	94	1,227
IX .	584	595	1,721	4,172	195	50	347	181	141	2,310	...	102	5,158	87	1,135
X .	730	589	1,834	4,520	168	39	349	156	173	2,287	...	80	5,630	97	1,178
XI .	702	575	1,834	4,274	172	32	311	192	134	2,240	...	79	4,804	74	1,064
XII	700	545	1,834	4,599	143	23	320	190	163	2,137	...	90	5,059	89	1,003
										(h)					
1929 I .	779	485	...	4 564	165	35	321	230	128	1,937	...	91	4,677	99	901
II .	677	463	...	...	49	8	...	176	...	1,622	...	26	3,913	117	...

Moyennes mensuelles Monthly Average	Tonnage net des navires sortis — Net tonnage of vessels cleared.														
	A	A	B	B	B	B	A	B	B	A	B	B	A	B	A
											(c)		(e)	(g)	
1913 . .	684		1,579	2,075	297	25	395	142		918	863		5,652	74	1,031
1918 . .	427		536	1,524	8	7	133	109		75	500		1,895	57	595
1919 . .	482		732	1,927	28	9	186	125		305			2,880	49	612
1920 . .	585		764	2,216	38	12	288	165		579	666		3,060	41	774
1921 . .	541		941	2,324	65	12	289	162		906			3,033	84	556
1922 . .	610		1,115	2,969	107	17	381	149	81	913	754		4,974	84	771
1923 . .	649		1,177	3,088	119	18	338	172	102	1,003	1,083		5,891	87	891
1924 . .	700	378	1,311	3,608	124	22	401	186	113	1,377	1,173	1	5,442	84	867
1925 . .	701	400	1,387	3,589	121	27	439	178	152	1,617	1,285	6	5,193	87	977
1926 . .	671	364	1,476	4,117	117	29	414	186	136	2,343	1,266	17	3,913	94	963
1927 . .	647	391	1,581	4,151	147	36	480	183	132	1,935	1,325	35	5,292	107	1,143
1928 . .	694	416	1,720	4,318	168	39	403	184	149	1,827	...	81	5,371	101	1,111
			(a)												
1928 II .	677	374	1,676	4,182	106	23	436	188	137	1,752	1,261	55	4,753	149	668
III .	784	409	1,676	4,413	132	44	465	200	263	2,039	1,185	64	5,382	124	801
IV .	718	404	1,756	4,303	141	38	342	194	159	1,786	1,247	71	4,859	94	766
V .	776	444	1,756	4,509	197	46	344	181	153	1,880	1,590	86	5,499	107	1,012
VI .	632	393	1,756	4,164	198	55	365	153	102	1,664	1,483	95	5,699	104	1,299
VII.	634	451	1,655	4,127	211	43	329	195	109	1,847	...	101	5,491	88	1,343
VIII	651	445	1,655	4,288	220	56	393	159	119	1,875	...	102	5,972	94	1,429
IX .	646	453	1,655	4,181	200	52	420	188	141	1,891	...	109	5,466	85	1,382
X .	667	425	1,792	4,511	175	39	443	166	174	1,794	...	83	5,721	90	1,401
XI .	715	425	1,792	4,296	161	32	398	173	122	1,727	...	76	5,487	79	1,355
XII	712	366	1,792	4,554	153	22	419	204	170	1,752	...	80	5,159	87	1,212
										(h)					
1929 I .	750	373	...	4,555	160	37	504	176	124	1,566	...	113	5,415	95	953
II .	695	351	...	...	32	8	...	204	...	1,022	...	8	4,619	120	...

A. Avec cargaison seulement. — B. Avec cargaison et sur lest.

(a) Moyenne mensuelle pour le trimestre. — (b) Port de Klaipeda. — (c) Y compris cabotage. — (d) Port de Gdynia. — (e) Depuis le 1er avril 1923, y compris la navigation de la Grande-Bretagne et de l'Irlande septentrionale avec l'Etat libre d'Irlande mais non compris la navigation extérieure directe de l'Etat libre d'Irlande. — (f) Port de Bangkok. — (g) Jusqu'à 1927 année fiscale commençant le 1er avril. — (h) Avant janvier 1929, les chiffres mensuels représentent le tonnage de tous les navires chargés, entrés et sortis, dans les principaux ports, y compris le cabotage. Depuis cette date, tonnage des navires entrés pour décharger ou sortis après avoir chargés des marchandises, dans tous les ports, non compris le cabotage.

A. With cargo only. — B. With cargo and in ballast.

(a) Monthly average for the quarter. — (b) Port of Klaipeda. — (c) Including coastwise. — (d) Port of Gdynia. — (e) Since 1st April 1923 including shipping of Great Britain and Northern Ireland with Irish Free State but excluding direct foreign shipping of Irish Free State. — (f) Port of Bangkok. — (g) Until 1927 fiscal year beginning April 1st. — (h) Before January 1929, monthly figures represent tonnage of all vessels with cargo including coastwise entered and cleared at principal ports. Since that date tonnage of ships entered to discharge and cleared after loading at all ports, excluding coastwise.

IIIe Partie. — MOUVEMENT des PRIX. PRICE MOVEMENT — Part III.

Tableau X. — Nombres indices des prix de gros :
Table X. — Index numbers of Wholesale Prices :

1) Résultats publiés. (1) Published Results.

Pays Country	Afrique du Sud (Union) South Africa (Union) Officiel Official	Australie Australia Melbourne Officiel Official	Belgique Belgium Officiel Official	Canada Officiel Official	Etats-Unis United States Bureau of Labor Statistics	France Officiel Official	Indes anglaises British India Calcutta Officiel Official	Italie Italy « Bachi »	Italie Italy Camera di commercio di Milano	Japon Japan Banque du Japon Bank of Japan	Nouvelle-Zélande New Zealand Officiel Official	Pays-Bas Netherlands Officiel Official	Royaume-Uni United Kingdom Board of Trade	Royaume-Uni United Kingdom « Statist »	Royaume-Uni United Kingdom « Economist »
Base	1910 = 1000	1911 = 1000	IV. 1914	1926	1926	1913 (d)	VII.1914	1913		X-1900	1909-1913 = 1000	1901-1910	1913	1867-1877	1927
Moyennes Average			(a)												
1913 . . .	1125	1088	●100	64.0	69.8	100	●100	100	100	132.3	1055	112	100	85.0	
1918 . . .	1723	1934		127.4	131.3	339.2	178			259.1	1778	444		192.5	
1919 . . .	1854	2055		133.9	138.6	356.2	196			312.1	1858	338		205.6	
1920 . . .	2512	2480		155.9	154.4	509.4	201			343.2	2181	319	307.3	251.0	
1921 . . .	1805	1903	(b) 366	110.0	97.6	345.0	178	531	(g)517	265.1	2025	199	197.2	155.0	
1922 . . .	1445	1758	367	97.3	96.7	326.6	176	508	529	259.1	1736	174	158.8	131.0	
1923 . . .	1424	1944	497	98.0	100.6	418.9	172	512	536	263.4	1666	165	158.9	129.0	
1924 . . .	1448	1885	573	99.4	98.1	488.5	173	512	554	273.2	1739	171	166.2	139.9	115.7
1925 . . .	1436	1844	558	102.6	103.5	549.8	159	596	646	266.7	1697	173	159.1	135.6	112.0
1926 . . .	1387	1832	744	100.0	100.0	702.6	148	603	654	236.7	1620	162	148.1	127.2	104.0
1927 . . .	1397	1817	847	97.7	95.4	617.2	148	495	527	224.7	1541	165	141.6	122.6	100.0
1928 . . .	1358	1792	843	96.5	97.7	620.6	145	462	491	226.1	1555	167	140.3	120.6	98.1
						(e)	(e)	(e)			(h)			(e)	(e)
1928 III .		1830	848	97.7	96.0	622.8	144	464	491	223.9	1486	171	140.6	123.6	99.9
IV .	1359	1844	847	98.3	97.4	623.8	146	464	493	224.5	1550	171	143.1	125.6	101.4
V . .		1810	844	97.9	98.6	632.3	147	465	496	226.9	1558	170	143.6	126.2	102.1
VI .		1807	844	97.1	97.6	626.0	145	462	493	223.5	1561	170	142.6	122.6	100.6
VII .	1339	1795	841	96.2	98.3	623.8	148	453	488	223.2	1557	166	141.1	120.3	98.8
VIII		1751	831	95.4	98.9	617.0	143	456	486	225.0	1553	162	139.3	118.0	97.0
IX .		1746	830	95.5	100.1	619.9	142	458	488	229.8	1557	163	137.6	116.8	95.7
X .	1350	1737	835	95.4	97.8	617.0	143	463	492	229.7	1573	164	138.1	116.8	95.3
XI .		1735	847	94.9	96.7	625.7	146	466	495	229.1	1579	166	137.9	117.9	95.3
XII .		1760	855	94.5	96.7	623.8	145	464	497	229.8	1573	166	138.3	117.9	95.0
1929 I . .	1349	1786	867	94.5	97.2	630.6	145	461	496	227.9	1554	164	138.3	117.0	94.7
II .		...	865	95.7	96.7	638.5	...	463	498	226.2	1544	164	138.4	120.1	95.6
III .		...	869	...	...	639.4	...	461	499	...	...	...	140.1	...	96.1

2) Pourcentages par rapport à 1913. (2) Percentage of 1913.

			(c)			c)	(c)	(c)	(c)						
1913 . . .	100	100		100	100					100	100	100	100	100	100
1918 . . .	153.1	177.8		199.1	188.1					195.8	168.5	376		226.5	
1919 . . .	164.8	188.9		209.2	198.6					235.9	176.1	304		241.9	
1920 . . .	223.3	227.9		243.6	221.2					259.4	206.7	292	307.3	295.3	
1921 . . .	160.4	174.9		171.9	139.8					200.4	191.9	182	197.2	182.4	
1922 . . .	128.4	161.6		152.0	138.5					195.8	164.5	160	158.8	154.1	
1923 . . .	126.6	178.7		153.1	144.1					199.1	157.9	151	158.9	151.8	
1924 . . .	128.7	173.3		155.3	140.5					206.5	164.8	156	166.2	164.6	166.2
1925 . . .	127.6	169.5		160.3	148.3		178.9			201.7	160.9	155	159.1	159.5	160.9
1926 . . .	123.3	168.4		156.3	143.3		166.5			178.9	153.6	145	148.1	149.6	149.4
1927 . . .	124.2	167.0	123.2	152.7	136.7		(f)166.5			169.8	146.1	148	141.6	144.2	143.7
1928 . . .	120.7	164.7	121.5	150.8	140.0	i) 126.3	163.1	125.9	133.9	170.9	147.4	149	140.3	141.9	140.9
							(e)	(e)			(h)			(e)	(e)
1928 III .		168.2	123.1	152.7	137.5		162.0	126.5	134.3	169.2	147.5	152	140.6	145.4	143.5
IV .	120.8	169.5	123.1	153.6	139.5		164.3	126.7	134.7	169.7	146.9	153	143.1	147.8	145.7
V. .		166.4	122.6	153.0	141.3		165.4	126.8	135.4	171.5	147.7	152	143.6	148.5	146.7
VI .		166.1	122.7	151.7	139.8	127.1	163.1	125.9	134.4	168.9	148.0	153	142.6	144.2	144.5
VII .	119.0	165.0	122.4	150.3	140.8	126.7	166.5	123.6	132.6	168.7	147.6	148	141.1	141.5	141.9
VIII		160.9	121.0	149.1	141.7	125.3	160.9	124.4	131.7	170.1	147.2	144	139.3	138.8	139.4
IX .		160.5	120.8	149.2	143.4	125.9	159.8	124.9	132.1	173.7	147.6	145	137.6	137.4	137.5
X .	120.0	159.7	121.6	149.1	140.1	125.3	160.9	126.4	133.5	173.6	149.1	146	138.1	137.4	136.9
XI .		159.5	123.3	148.3	138.5	127.0	164.3	127.0	134.5	173.1	149.7	148	137.9	138.7	136.9
XII.		161.8	123.2	147.7	138.5	126.7	163.1	126.7	134.8	173.7	149.1	148	138.3	138.7	136.5
1929 I . .	119.9	164.2	126.2	147.7	139.3	128.0	163.1	125.8	134.7	172.2	147.3	146	138.3	137.6	136.1
II .		...	124.7	149.5	138.5	129.6	...	126.2	135.3	171.0	146.4	146	138.4	141.3	137.3
III .		...	125.2	...	...	129.8	...	125.8	135.4	...	...	...	140.1	...	138.1

● 1914. — (a) Seconde quinzaine du mois. — (b) Moyenne de cinq mois. — (c) Monnaie actuelle. — (d) Série autre que résultats publiés : base initiale 1901-10 = 100 ramenée à 1913 = 100. — (e) Fin du mois. — (f) Moyenne de neuf mois. — (g) Moyenne de huit mois. — (h) Quinze du mois. — (i) Moyenne de sept mois.

● 1914. — (a) Second half of montb. — (b) Average of five montbs. — (c) In terms of present currency. — (d) Not " published results " but original base 1901-1910 = 100, converted into base 1913 = 100. — (e) End of montb. — (f) Average of nine months. — (g) Average of eigbt montbs. — (h) 15tb of month. — (i) Average of seven months.

NATIONAL LIBRARY OF SCOTLAND EDINBURGH

Tableau X *(suite)*. — Nombres indices des prix de gros : Résultats publiés.
Table X *(continued)*. — Index numbers of Wholesale Prices : Published Results.

Pays Country	Allemagne Germany		Autriche Austria	Bulgarie Bulgaria	Chili Chile	Chine China	Danemark Denmark		Dantzig Danzig	Egypte Egypt le Caire Cairo	Espagne Spain
	Officiel Official	« Frankfurter Zeitung »	Officiel Official	Banque Nationale National Bank	Officiel Official	Shanghai	Officiel Official	« Finanstidende »	Officiel Official	Officiel Official	Officiel Official
Base	1913	VII. 1914	I-VI. 1914	1914	1913	II. 1913	1913	I.VII. 1912 30. VI. 1914	1913-1914	I-1913-VII. 1914	1913
Moyennes Average	*(a)*	*(c)*		*(f)*	*(r)*			*(c)*			
1913	100	● 100	● 100	●100	100	100	100	100	● 100	●100	100
1918	217							292		211	207
1919	415	1,965						340		231	204
1920	1,486	2,130				152.0		341		316	221
1921	1,911	4,217				150.2		178		173	190
1922	34,182	205,417	99			145.5		181		146	176
1923	*b)*16,620	*b)*140,100	124			156.4		210		132	172
1924	137.3	146.9	136	2,688		153.9		234		143	183
1925	141.8	143.6	136	3,052		159.4	210	157	153.8	152	188
1926	134.4	136.8	123	2,781		164.1	163	141	147.1	132	181
1927	137.6	138.3	133	2,819		170.4	153	145	146.0	121	172
1928	140.0	137.3	130	3,072	190.9	160.7	153	*(p)*149	141.0	120	167
		(d)	*(e)*			*(g)*		*(h)*			*(e)*
1928 III	138.5	137.7	129	3,021	187.5	163.4	153	146	141.0	116	165
IV	139.5	139.6	131	3,074	193.2	163.1	154	148	142.4	120	166
V	141.2	140.5	131	3,134	196.8	164.5	155	149	141.3	117	164
VI	141.3	139.7	133	3,078	195.6	160.0	155		139.9	117	164
VII	141.6	138.3	133	2,987	196.8	159.2	155		140.5	117	164
VIII	141.5	137.9	133	2,961	193.6	157.2	154		143.1	119	166
IX	139.9	138.3	131	3,051	187.6	156.2	151		142.4	120	168
X	140.1	138.1	129	3,129	187.9	158.8	150		140.8	126	174
XI	140.3	138.2	128	3,207	188.7	159.2	151		143.7	129	176
XII	139.9	137.3	127	3,210	188.3	159.9	151		139.9	126	175
		(q)									
1929 I	138.9		128	3,211	190.5	160.1	151		137.9	125	171
II	139.3		130	3,267	...	...	159		139.2	...	...
III	139.6		133	...	...	...	154		...	...	...

Pays Country	Estonie Estonia	Finlande Finland	Hongrie Hungary	Indes Néerland. Dutch East Indies	Norvège Norway	Pérou Peru	Pologne Poland	Russie Russia	Suède Swedeu	Suisse Switzerland	Tchécoslovaquie Czechoslovakia
	Officiel Official	Officiel Official	Officiel Official	Officiel Official	Officiel Official	Officiel Official	Officiel Official	Officiel Official *(n)*	Officiel Official	Officiel Official *(o)*	Officiel Official
Base	1913	1913	1913	1913	1913	1913	I. 1914	1913	1913	VI-VII. 1914	VII. 1914
Moyennes Average		*(j)*					*(l)*	*(c)*			
1913	100	100	100	100	100	100	● 100	100	100	● 100	● 100
1918		585				213					
1919		733				220					
1920		1,183				238			359		
1921		1,263				205			222	191.2	
1922	113	1,219		170		190	72.8	96	173	167.5	1,334
1923	114	1,095	*(k)* 122	173	232	189	85.9	169	163	180.6	977
1924	116	1,100	138	173	268	192	109.8	172	162	174.6	997
1925	124	1,129	140	166	253	202	125.4	183	161	161.6	1,008
1926	114	142	124	159	198	203	181.2	177	149	144.5	954
1927	114	145	132	154	167	203	118.6	171	146	142.2	979
1928	121	145	135	149	161	192	119.8	177	148	144.6	977
			(d)		*(e)*	*(e)*	*(m)*	*(h)*		*(e)*	*(h)*
1928 III	121	144	135	149	164	193	121.0	171	149	144.9	984
IV	123	145	136	150	162	197	124.1	171	151	145.6	987
V	123	143	135	151	162	195	122.5	172	152	145.1	986
VI	121	145	135	150	161	195	121.5	172	151	145.2	979
VII	122	145	133	150	162	193	120.8	173	150	144.1	996
VIII	122	147	134	148	162	190	118.7	173	149	143.6	986
IX	121	146	137	149	158	188	118.1	176	146	143.6	971
X	118	146	138	149	157	187	118.4	176	145	144.6	957
XI	118	145	137	149	157	186	118.4	177	145	145.2	955
XII	118	144	135	149	157	185	117.9	177	145	143.9	953
		(s)									
1929 I	119		134	150	154	186	115.5	177	144	142.5	950
II	121		137	...	155	185	117.1	...	145	142.9	964
III	...		...	...	155	189	...	...	...	141.8	...

● 1914. — *(a)* Depuis 1924, nouvelle série. — *(b)* En milliards ; depuis 1924 en Reichsmark. — *(c)* Fin de l'année. — *(d)* Fin du mois. — *(e)* Quinze du mois. — *(f)* En 1914, les prix étaient d'environ 19 % plus élevés qu'en 1911, avant les guerres balkaniques. — *(g)* Dernier mercredi du mois. — *(h)* Premier du mois suivant. — *(i)* Les 10 et 20 du mois. — *(j)* Les chiffres mensuels sont basés sur les mois correspondants de 1913. Depuis 1926, indice or. — *(k)* Décembre. — *(l)* Depuis janvier 1926, nouvelle série ; depuis 1927, en nouveaux zloty. — *(m)* Moyenne dernière semaine du mois. — *(n)* Jusqu'à fin 1926, Gosplan. — *(o)* Jusqu'à fin 1925, « Lorenz ». — *(p)* Mai. — *(q)* Depuis I/1929, cet indice n'est plus publié. — *(r)* Voir introduction. — *(s)* Cet indice est remplacé par une nouvelle série basée sur 1926=100, recalculée depuis 1927. Pour I et II. 1929, la valeur de cet indice est 100.

● 1914. — *(a)* Since 1924, new series. — *(b)* 000,000,000's omitted ; since 1924 Reichsmark prices. — *(c)* End year. — *(d)* End month. — *(e)* 15th of month. — *(f)* Prices were about 19 % higher in 1914 than in 1911 before the Balkan wars. — *(g)* Last Wednesday of month. — *(h)* First of following month. — *(i)* 10th and 20th of month. — *(j)* The monthly figures are based on the corresponding months of 1913. Since 1926, gold index. — *(k)* December. — *(l)* Since January 1926, new series ; since 1927, new Zloty prices. — *(m)* Average last week of month. — *(n)* Until end of 1926 " Gosplan ". — *(o)* Until end 1925 " Lorenz ". — *(p)* May. — *(q)* Index discontinued as from January 1929. — *(r)* See introduction. — *(s)* This index is replaced by a new series based on 1926=100 recalculated bach to 1927. For I and II. 1929 this index is 100.

Tableau XI. — Nombres indices des prix de détail. *(a)* Coût de la vie.
Table XI. — Index numbers of retail prices. *(a)* Cost of living.

Pays Country	Afrique du Sud South Africa (Union)	Allemagne Germany	Australie Australia	Autriche Austria	Belgique Belgium	Bulgarie Bulgaria	Canada	Chili Chile	Colombie Colombia	Danemark Denmark	Dantzig Danzig	Egypte Egypt	Estonie Estonia	Etats-Unis United States	Finlande Finland	France	Grèce Greece
Nombre des villes et localités No. of towns and localities	9	72	30	Vienne Vienna	59	12	60	Santiago	15	100	Dantzig Danzig	Le Caire Cairo	Tallinn	32	21	Paris	Athènes Athens
Base	1914	X, 1913 I, IV, VII, 1914	1911	VII, 1914	1921	1914	1926	III-1928	I-VI 1923	VII 1914	1913-1914	1/1-1913-31/VII-1914	1913	1913	I-VI 1914	1914	1914
	(a)	*(b)*	*(a)*	*(c) (d)*	*(d)*	*(a)*	*(a)*		*(a)*	*(g)*				*(h)*	*(f)*	*(k)*	*(i)*
1914 VII .	100	100	100	100		100	66.0			100	100	100	⊛100	100	100	100	100
1918 VII .	131		120	1,162			97.4			182		184		169	*(j)*588		
1919 VII .	145		133	2,490		1,234	107.2			211		201		194	*(j)*964	*(l)* 238	
1920 VII .	179	1,065	158	5,110		1,858	124.2			262		237		195	931	341	
1921 VII .	162	1,250	150	9,972	100	1,919	109.2			237		189	85	169	1,214	307	
1922 VII .	135	5,392	141	263,700	90	2,619	100.0			199		167	91	165	1,142	302	616
1923 VII .	131	3,765,100	151	76	109	2,477	100.0		100	204		161	102	168	1,111	334	1,032
1924 VII .	133	126.4	149	86	125	2,833	98.0		99	214	127	158	94	168	1,154	366	1,278
1925 VII .	133	143.3	153	97	133	3,014	99.3		104	219	147	163	110	173	1,218	390	1,472
1926 VII .	131	142.4	158	103	174	2,886	100.0		123	184	137	159	107	171	154	485	1,808
1927 VII .	131	150.0	157	106	204	2,788	98.5		114	176	146	151	110	167	157	525	1,960
1928 VII .	131	152.6	156	108	205	2,801 *(e)*	99.1	106	118	176	141	151	116	166	161	*(f)* 105 *(m)*	148.4
1928 III .	132	150.6	157	107	203	2,791	98.8	100	119		141	151	111		158	507	153.3
IV .	133	150.7		107	204	2,841	98.7	102	118	176	139	149	113		158		153.4
V . .	133	150.6		107	202	2,857	98.4	104	119		140	149	113		158		153.1
VI .	132	151.4	157	109	204	2,818	98.2	105	117		140	149	112	165	159	*(f)* 105	152.4
VII .	131	152.6		108	205	2,861	98.4	106	115	176	141	151	116		161		148.4
VIII	131	153.5		108	206	2,742	99.2	107	114		141	153	115		164		146.2
IX .	131	152.3	155	109	209	2,757	99.2	111	113		140	153	112		163	105	145.4
X . .	131	152.1		109	212	2,796	99.9	111	116	172	140	155	112		164		148.0
XI .	131	152.3		109	217	2,826	99.7	117	115		140	155	113		165		148.2
XII .	131	152.7	155	109	216	2,816	99.7	110	128		142	154	113	166	164	108	146.3
1929 I . .	131	153.1		109	216	...	99.6	103	...	173	142	152	117		162		148.2
II. .	131	154.4		111	217	...	99.4	...	...		143	...	119		161		149.5
III .	...	156.5		110	...	...	...	...	...		...	...	...		...	111	...

Pays Country	Hongrie Hungary	Indes Angl. Brit. India	Irlande (Etat libre) Irish Free State	Italie Italy	Lettonie Latvia	Lithuanie Lithuania	Luxembourg Luxemburg	Norvège Norway	Nouvelle-Zélande New Zealand	Pays-Bas Netherlands	Pérou Perou	Pologne Poland	Roumanie Romania	Roy. Uni U. K.	Russie URSS Russia USSR	Suède Sweden	Suisse Switzerland	Tchécoslovaquie Czechoslovakia
Nombre des villes et localités No. of towns and localities	Budapest	Bombay	105	Milan	Riga	84	Luxembourg	31	25	Amsterdam	Lima	Varsovie Warsaw	Pays entier Whole country	630	229	49	34	Prague
Base	1913	VII 1914	VII 1914	I-VI 1914	VII 1914	1913	I-VI 1914	VII 1914	VII 1914	1911 1913	1913	I 1914	1914	VII 1914	1913	VII 1914	VI 1914	VII 1914
	(g)	*(o)*		*(q)*			*(r)*		*d) s)*	*(g)(p)*	*(a)*	*(v) (w)*		*(r)*	*(r)*	*(p)(r)*	*(a)(w*	*(x)*
1914 VII .	⊛ 100	100	100	100	100	⊛ 100	100	100	100	*(t)*	100	100	100	100	⊛100	100	100	100
1918 VII .		149		286				*p)*253	144	*(u)* 183	158			210		219	204	
1919 VII .		186		280				*p)*275	157	195	181			215		257	222	
1920 VII .		190		441				307	182	219	202	*n)* 11,173		255		270	224	
1921 VII .		177		494	67		383	294	178	208	191	25,709	*a)*1,305	222		236	200	
1922 VII .		165	*(p)*185	488	75		357	251	159	187	183	51.7	1,633	181		190	164	
1923 VII .		153	180	487	90		452	238	158	174	173	63.2	2.400	171		174	164	705
1924 VII .	*(n)* 116	157	183	512	108	138	498	249	160	173	180	127.2	2,660	171		171	169	694
1925 VII .	112	*f)*177	188	598	114	158	519	259	163	179	192	145.6	3,180	173		176	168	746
1926 VII .	103	177	182	649	110	140	686	220	163	171	193	178.1	3,340	170	207	172	162	723
1927 VII .	110	176	171	548	112	143	*f)*113.0	203	161	167	187	115.3	3,900	164	199	169	160	753
1928 VII .	118	165	173	*f*143	113	139	117.2	193	161	170	174 *(d)*	122.6	4,086	165	210	173	161	753
1928 III .	114	163		145	105	135	114.6	193		169	176	119.3	4,061	164	203	171	160	737
IV .	114	162	170	145	106	134	114.4	193			176	120.7	4,085	164	206		160	741
V . .	117	165		144	107	136	114.4	193	162		176	121.3	4,090	165	206		160	743
VI .	118	164		145	109	136	116.0	193		170	177	121.8	4,099	165	210	173	161	741
VII .	118	165	173	143	113	139	117.2	193			175	122.6	4,086	165	210		161	753
VIII.	120	164		142	120	144	118.3	192	161		175	122.1	4,100	165	207		161	761
IX .	121	163		143	113	137	119.8	185		169	175	122.1	4,135	166	*z)*201	172	161	756
X . .	119	164	176	144	114	136	120.5	184			169	123.2	4,206	167	204		162	735
XI .	118	165		146	114	136	121.6	184	162		168	125.2	4,230	168	209		162	730
XII .	118	167		147	115	137	121.8	183		168	168	125.0	4,237	167	209	170	162	734 *(y)*
1929 I . .	118	168	177	148	120	136	122.2	181			167	124.5	4,240	165	210		161	742
II. .	121	168		148	121	137	123.8	182	...		170	127.7	4,249	166	...		161	745
III .	...	...		153	...	...	122.8	180		...	173	124.6	...	...	...	...	161	...

⊛ 1913. — *(a)* Moyenne annuelle. — *(b)* Depuis 1924, Reichsmark. — *(c)* Depuis 1923, indice or. Depuis 1926, nouvelle série. — *(d)* Quinze du mois. — *(e)* Non compris habillement et loyer. — *(f)* Depuis la date de la stabilisation, indice or. — *(g)* Fin du mois. — *(h)* Quinze décembre. — *(i)* Depuis 1928, indice or, série revisée. —*(j)* Janvier. — *(k)* Moyenne du deuxième trimestre. — *(l)* Moyenne du premier semestre. — *(m)* Moyenne du trimestre. — *(n)* Décembre. — *(o)* Moyenne pour la période du 15 du mois précédent au 15 du mois courant. — *(p)* Juin. — *(q)* Depuis novembre 1927, nouvelle série. — *(r)* Premier du mois suivant. — *(s)* Août. — *(t)* Depuis III/1926, nouvelle série. — *(u)* Août/septembre. — *(v)* Depuis 1922, en zlotys. Depuis X/1926, recalculé sur la base du nouveau zloty. — *(w)* Dernière semaine du mois. — *(x)* Semaine du milieu du mois. — *(y)* Depuis I-1929 série revisée : importance plus grande donnée aux immeubles neufs dans le facteur loyer. — *(z)* Depuis IX/1928, nouvelle série.

⊛ 1913. — *(a)* Yearly average. — *(b)* Since 1924, Reichsmark prices. — *(c)* Since 1923, gold index. Since 1926, new series. — *(d)* 15th of month. — *(e)* Excluding clothing and rent. — *(f)* Since date of stabilisation, gold index. — *(g)* End of month. — *(h)* 15th December. — *(i)* Since 1928, gold index, revised series. — *(j)* January. — *(k)* Average of second quarter. — *(l)* Averagel of the first half of the year. — *(m)* Average of quarter, — *(n)* December. — *(o)* Average for the period from the 15th of the preceding to the 15th of the current month. — *(p)* June. — *(q)* Since November 1927, new series. — *(r)* First of following month. — *(s)* August. — *(t)* Since III/1926, new series. — *(u)* August/September. — *(v)* Since 1922, Zloty prices. Since X/1926, recalculated on the basis of the new Zloty. — *(w)* Last week of the month. — *(x)* Middle week of the month. — *(y)* Since I-1929 revised series : greater importance given to new houses in the rent factor. — *(z)* Since IX/1928, new series.

Tableau XI *(suite)*. — Nombres indices des prix de détail. *(b)* Prix des denrées alimentaires.
Table XI *(continued)*. — Index numbers of retail prices. *(b)* Prices of foodstuffs.

Pays Country	Afrique du Sud (Union) South Africa (Union)	Allemagne Germany	Australie Australia	Autriche Austria	Belgique Belgium	Bulgarie Bulgaria	Canada	Chili Chile	Danemark Denmark	Egypte Egypt	Espagne Spain	Estonie Estonia	Etats-Unis United States	Finlande Finland	France		Grèce Greece
Nombre des villes et localités No. of towns and localities	9	72	30	Vienne	59	12	60	Santiago	100	Le Caire Cairo	Madrid	Tallinn	51	21	Paris	*(i)*	Athènes Athens
Base	1910	X,-1913 I, IV, VII-1914	1911	VII 1914	1921	1914	1926	III 1928	VII 1914	VII 1914	1914	1913	1913	I-VI 1914	VII-1914		1914
		(a)	*(b)*	*(d)*		*(e)*	*(e)*				*(e)*		*(f)*	*(g)*	*(h)*	*(j)*	*(k)*
1914 VII .	100	100	100	100		100	68.9		100	100	100	⊛ 100	100	100	100	100	100
1918 VII .	134		132				114.6		187	216	154		165		206	245	
1919 VII .	139		147			1,124	122.5		212	224	174		186		261	290	
1920 VII .	197	1,252	187			1,610	141.1		253	281	190		215	1,013	373	390	
1921 VII .	139	1,491	165	*(c)* 57,900	100	1,702	107.9		236	196	189	104	145	1,323	306	352	
1922 VII .	116	6,836	146	328,236	87	2,257	91.4		184	172	181	98	139	1,144	297	313	583
1923 VII .	116	4,651,000	162	1,291,100	105	2,335	92.1		188	152	177	115	144	1,002	321	351	953
1924 VII .	117	131.6	149	1,436,200	124	2,650	90.7		200	148	184	106	140	1,052	360	401	1,194
1925 VII .	120	153.8	155		133	2,951	94.7		210	158	189	124	156	1,145	421	451	1,515
1926 VII .	117	145.3	162	115	185	2,760	100.0		159	158	187	121	153	144	574	610	1,849
1927 VII .	119	156.8	153	122	210	2,692	98.1		153	147	189	117	150	144	557	553	2,059
1928 VII .	116	154.1	154	119	204	2,805	98.6	113	153	144	176	127	149	151	*l)* 111	*l)* 109	137.5
											(f)						
1928 III .	118	151.0	153	116	201	2,790	97.7	100		139	176	117	148	147	524		143.0
IV. .	119	151.0	154	117	202	2,851	97.5	104	152	140	174	121	149	146	532		144.4
V . .	120	150.8	154	117	199	2,869	96.4	119		139	171	121	150	145	546	530	145.4
VI. .	118	152.1	154	122	203	2,830	95.9	111		140	172	120	149	147	*l)* 113		144.2
VII .	116	154.1	152	119	204	2,878	96.6	113	153	144	173	127	149	151	111		137.5
VIII .	115	155.6	150	120	206	2,747	98.9	115		143	174	124	151	155	110	*l)* 109	133.5
IX .	115	153.1	150	120	208	2,760	99.2	124		148	178	119	154	153	110		131.5
X . .	115	151.8	...	120	213	2,794	101.1	123	146	154	179	120	153	154	115		136.7
XI .	115	152.0	150	120	219	2,822	100.7	136		151	181	121	154	156	119	114	137.0
XII .	115	152.7	152	119	218	2,809	100.5	122		150	187	120	152	155	121		132.5
1929 I . .	115	153.3	...	120	217	...	100.2	105	147	...	184	128	...	151	122		132.9
II . .	115	155.7	...	123	217	...	99.4	...		...	...	132	...	149	122	115	134.9
III .	...	159.3	...	121	...	...	...	...		...	...	...	...	...	123		...

Pays Country	Hongrie Hungary	Indes anglaises British India	Irlande (Etat libre) Irish Free State	Italie Italy	Japon Japan	Lettonie Latvia	Norvège Norway	Nouvelle-Zélande New-Zealand	Pays-Bas Netherlands	Pérou Peru	Pologne Poland	Royaume-Uni United Kingdom	Russie U.R.S.S. Russia U.S.S.R.	Suède Sweden	Suisse Switzerland	Tchécoslovaquie Czechoslovakia
Nombre des villes et localités No. of towns and localities	Budapest	Bombay	105	Milan	Tokio	Riga	31	4	10	Lima	Varsovie Warsaw	630	229	49	34	Pays entier Whole country
Base	1913	VII 1914	VII 1914	I-VI 1914	VII 1914	1913	VII 1914	1909-1913	1921-1925	1913	I 1914	VII 1914	1913	VII 1914	VI 1914	VII 1914
		(m)		*(n)*				*(f)*	*(e) (t)*	*(e)*	*(o)*	*(p)*	*(p)*	*(q)*		*(r) (s)*
1914 VII .	⊛ 100	100	100	100	100	⊛ 100	100	100		100	100	100	⊛ 100	100		100
1918 VII .				325			*(b)* 271	139		151		218		*(b)* 261		
1919 VII .				310			*(b)* 290	144		176		217		310		
1920 VII .				445			319	167		194		262		297		
1921 VII .		174		506		122	292	164		171	45,655	226		232	211	1,303
1922 VII .		160	*(b)* 185	492	250	100	233	144	102	163	74.4	175		179	157	1,430
1923 VII .		148	182	496	222	108	218	142	93	155	71.4	165		160	166	921
1924 VII .	*(c)* 145	151	185	508	220	125	248	148	94	157	139.1	164		159	170	909
1925 VII .	132	*(l)* 171	188	602	228	141	260	151	95	167	173.9	168		169	169	916
1926 VII .	115	174	174	654	214	132	198	149	91	169	207.0	161	208	156	159	876
1927 VII .	126	173	166	524	209	134	175	144	89	165	143.1	156	201	151	157	962
1928 VII .	131	161	166	*(l)* 140	192	147	173	147	91	150	144.1	156	218	157	157	943
										(f)						
1928 III .	124	160		141	200	138	171	145	91	152	140.2	155	205	154	157	901
IV. .	126	158	162	141	198	139	171	144	91	152	141.4	154	210	154	156	905
V . .	130	162		140	198	139	172	146	91	154	142.1	156	211	155	156	908
VI. .	132	160		142	194	144	171	147	91	155	142.8	157	218	157	156	928
VII .	131	161	166	140	192	147	173	147	91	152	144.1	156	218	157	157	943
VIII.	133	160		138	201	151	170	146	91	151	142.8	156	212	156	156	943
IX .	133	159		140	207	155	164	147	92	151	142.4	157	*u)* 208	155	157	928
X . .	129	160	171	141	210	155	163	149	92	142	144.0	159	213	153	158	907
XI .	127	162		144	208	161	161	150	92	142	148.0	160	219	152	158	900
XII .	126	163		145	211	163	161	152	91	142	147.3	159	220	151	158	905
1929 I . .	125	164	173	147	208	163	158	...	90	142	145.7	156	222	150	157	900
II . .	130	164		148	205	...	157	...	91	147	153.0	157	...	151	157	911
III .	...	...		155	207	...	158	...	...	153	146.0	...	...	...	156	...

⊛ 1913. — *(a)* Depuis 1924, Reichsmark. — *(b)* Juin. — *(c)* Décembre. — *(d)* Depuis 1926, nouvelle série. — *(e)* Moyenne annuelle. — *(f)* Quinze du mois. — *(g)* Depuis 1926, indice or. — *(h)* Y compris le pétrole et l'alcool. — *(i)* Villes de plus de 10,000 habitants. — *(j)* Août — *(k)* Depuis 1928, indice or; série revisée. — *(l)* Depuis la date de la stabilisation, indice or. — *(m)* Moyenne pour la période allant du quinze du mois précédent au quinze du mois courant. — *(n)* Depuis novembre 1927, nouvelle série. — *(o)* Depuis 1922, en zloty. Depuis X/1926, recalculé sur la base du nouveau zloty. — *(p)* Premier du mois suivant. — *(q)* Y compris chauffage et éclairage. — *(r)* Semaine du milieu du mois. — *(s)* De 1921 à 1924, y compris combustible et savon; depuis 1925, indice pondéré, sans combustible et savon. — *(t)* Voir Introduction. — *(u)* Depuis IX/1928, nouvelle série.

⊛ 1913. — *(a)* Since 1924, Reichsmark prices. — *(b)* June. — *(c)* December. — *(d)* Since 1926, new index number. — *(e)* Yearly average. — *(f)* 15th of month. — *(g)* Since 1926, gold index. — *(h)* Including petroleum and alcohol. — *(i)* Towns of more than 10.000 inhabitants. — *(j)* August. — *(k)* Since 1928, gold index; revised series. — *(l)* Since date of stabilisation, gold index. — *(m)* Average for the period from the 15th of the preceding to the 15th of the current month. — *(n)* Since november 1927, new series. — *(o)* Since 1922, Zloty prices. Since X/1926, recalculated on the basis of the new Zloty. — *(p)* First of following month. — *(q)* Including fuel and light. — *(r)* Middle week of the month. — *(s)* For 1921-1924, including fuel and soap; since 1925, weighted index number without fuel and soap. — *(t)* See introduction. — *(u)* Since IX/1928 new series.

Tableau XII. — Réserves d'or et certaines réserves d'argent et de devises étrangères (en millions).
Table XII. — Gold and certain silver and foreign assets reserves (000,000's omitted).

Date	Afrique du Sud South Africa		Albanie Albania		Allemagne Germany		Argentine	Australie Australia	Autriche Austria		Belgique Belgium		Brésil Brazil		Bulgarie Bulgaria	
	Joint Stock & Res. Bank	Reserve Bank	Banque — Bank		Reichsbank		Caisse de Conversion Office	Commonw. Bank	Banque — Bank		Banque — Bank		Banque Bank	Caisse de Stabilis. Bureau	Banque — Bank	
Fin de End of	Or Gold	Avoirs étr. For. Assets	Or Gold	Avoirs étr. For. Assets	Or Gold	Avoirs étr. For. Assets	Or Gold	Or Gold	Or Gold	Avoirs étr. For. Assets	Or Gold	Avoirs étr. For. Assets	Or — Gold		Or Gold	Avoirs étrangers Foreign Assets
	£'s		Francs		Reichsmark		Pesos oro	£'s	Schilling		Francs (f)		Milreis		Leva	
	(a)	(b)			(c)	(d)				(e)			(h)		(i)	(s)
1913. . .	7.1				1,170	68	233	4.5			1,728	1,156	747		1,478	
1921. . .	10.6				995		471	23.3			1,850		354		1,015	
1922. . .	11.1				1,005		471	23.9			1,866		384		1,026	
1923. . .	11.3				467		471	24.9	9		1,877		407		1,056	
1924. . .	11.3	2.6			760	253	452	24.9	11	347	1,889	208	450		1,078	
1925. . .	9.1	6.3	0.1	1.5	1,208	403	452	26.3	15	499	1,900	210	454		1,105	
1926. . .	8.6	6.3	1.6	4.8	1,831	519	452	22.0	53	613	3,101	2,235	471		1,171	
1927. . .	9.2	7.7	1.3	11.9	1,865	282	478	21.6	84	653	3,593	2,623	407	436	1,277	
1928. . .	8.9	7.4	1.2	15.3	2,729	155	490	22.3	169	629	4,517	2,833	407	835	1,323	
1928 III .	9.0	8.1	1.4	11.7	1,931	189	490	21.9	117	579	3,756	2,245	407	679	1,287	
IV .	8.8	7.8	1.4	11.7	2,041	168	498	22.0	117	573	3,798	2,358	407	744	1,291	
V .	8.8	7.1	1.3	12.3	2,041	274	502	22.6	117	568	3,900	2,381	407	759	1,296	
VI .	8.9	8.5	1.3	14.4	2,084	250	505	22.5	117	576	3,997	2,330	407	762	1,301	
VII.	8.5	7.9	1.3	14.1	2,209	184	504	22.7	119	613	4,016	2,342	407	763	1,304	
VIII	8.8	7.4	1.3	14.2	2,248	195	504	22.5	134	640	4,023	2,481	407	790	1,308	
IX .	8.9	7.7	1.3	15.6	2,397	179	504	22.0	134	625	4,036	2,523	407	791	1,312	
X .	8.1	7.7	1.3	15.3	2,533	163	493	22.0	169	569	4,063	2,721	407	810	1,317	
XI .	8.5	6.2	1.3	14.9	2,623	173	493	22.0	169	565	4,147	2,693	407	834	1,319	
XII.	8.9	7.4	1.2	15.3	2,729	155	490	22.3	169	629	4,517	2,833	407	835	1,323	
1929 I. .	9.0	7.5	1.2	15.6	2,729	152	503	22.5	169	565	4,526	2,683	407	850	1,329	2,170
II .	8.5	7.7	1.2	...	2,729	90	500	...	169	570	4,531	2,451	...	851	1,332	1,934
III .	...	8.1	1.3	...	2,683	36	482	...	169	567	4,539	2,441	...	...	1,342	1,836

Date	Canada			Chili — Chile		Danemark — Denmark		Danzig	Egypte — Egypt		Espagne — Spain		
	Gouv. Gov.	Chartered Banks		Banco Central		Banque Bank		Banque Bank	Banque Bank		Banque Bank		
Fin de End of	Or Gold	Or Gold	Avoirs étr. For. Assets	Or Gold	Or à l'étr. et avoirs étr. Gold abr. and For. Assets	Or Gold	Avoirs étr. Foreign assets	Avoirs étr. For. Assets	Or Gold	Avoirs étr. For. Assets	Or Gold	Argent Silver	Avoirs étr. For. Assets
	Dollars			Pesos oro (l)		Kroner		Dtz. Guld.	L's. E		Pesetas		
		(j)	(k)		(m)			(o)	(p)	(q)			(r)
1913 . . .	115	46	87		316	73			2.1	1.6	480	716	194
1921 . . .	84	90		280	65	228			3.4		2,513	625	
1922 . . .	132	108		280	63	228			3.4		2,525	646	
1923 . . .	117	67		280	63	210			3.4		2,528	649	
1924 . . .	142	67	112	287	101	209		18	3.4	48.9	2,535	651	34
1925 . . .	138	88	209	280	154	209	90	17	3.4	42.2	2,537	652	29
1926 . . .	131	99	259	85	465	209	27	20	3.6	31.0	2,557	675	35
1927 . . .	131	98	210	61	402	182	97	14	3.8	28.3	2,604	685	37
1928 . . .	93	98	157	61	477	173	113	18	3.6	...	2,559	698	94
1928 III .	96	87	195	61	500	182	72	14	3.8	26.4	2,608	705	41
IV .	95	90	158	62	513	182	104	14	3.8	27.3	2,608	704	41
V . .	97	86	166	62	487	182	104	15	3.8	26.3	2,608	708	39
VI .	84	88	154	62	501	182	98	16	3.8	27.1	2,608	710	38
VII .	78	89	186	61	488	182	(n) 91	16	3.8	24.6	2,608	709	37
VIII	80	89	189	61	466	182	90	16	3.8	24.0	2,609	707	37
IX .	85	86	187	61	530	173	97	15	3.8	27.1	2,609	700	39
X .	87	95	194	61	532	173	104	15	3.8	31.6	2,609	693	39
XI .	112	125	152	61	505	173	95	17	3.8	33.6	2,559	701	92
XII .	93	98	157	61	477	173	113	18	3.6	...	2,559	698	94
1929 I . .	62	83	175	61	445	173	93	13	3.6	...	2,559	710	97
II . .	...	...	...	61	434	173	100	15	3.6	...	2,559	713	93
III .	...	...	...	...	...	173	88	16	...	...	2,560	716	95

* Le terme « Devises de couverture » est employé pour indiquer les avoirs étrangers qui peuvent légalement remplacer l'or comme couverture primaire des billets.

(a) Dépôts à l'étranger exclus ; jusqu'à 1921, y compris une partie de monnaie d'appoint. — (b) Effets sur l'étranger et bons du Trésor britannique. — (c) Une partie à l'étranger depuis mars 1922. — (d) Devises de couverture seulement ; total des avoirs étrangers : 428 millions RM. 31/XII/28. — (e) Devises de couverture à l'exclusion des « Kostdevisen ». — (f) 5 francs = 1 Belga. — (h) Converti d'après la nouvelle parité légale de 5 57/64 d. Dans les bilans, l'or est converti en milreis d'après le taux de 8 d. Jusqu'à fin 1922, réserve de la Caisse de conversion ; transférée à la banque du Brésil VI/23 ; jusqu'à fin novembre 1925 une partie à l'étranger : 31/XII/24–30/XI/25 £0.5 million. — (i) Jusqu'à fin 1926 évalué en nouvelle monnaie. Depuis janvier 1927, au cours du marché à la fin du mois. — (j) Une partie à l'étranger ; y compris en outre l'or déposé dans la Réserve centrale auprès du Ministère des finances. — (k) Billets de banque étrangers et solde des comptes étrangers. — (l) Evalué en nouveaux pesos oro : 1 ancien peso = 3 nouveaux pesos d'après la loi du 16/IX/1925. — (m) Jusqu'à fin 1925, or seulement. — (n) Depuis juillet 1928 avoirs nets à l'étranger. — (o) Devises de couverture (Kerndeckung). Total net des avoirs étrangers: 42.7 millions Dtz. Gulden 31/XII/28. Réserve d'or : 7,000 gulden fin 1928. — (p) Une partie à l'étranger. — (q) Principalement fonds d'Etat britanniques ; en outre, effets de change et solde des comptes étrangers. — (r) Devises de couverture évaluées en pesetas or. — (s) Voir introduction.

* The term " cover assets " is used below to mean foreign assets which may legally replace gold as primary cover for notes.

(a) Excluding deposits abroad ; until 1921 including a small fraction of subsidiary coin. — (b) Foreign bills and British Government securities. — (c) Part held abroad since March 1922. — (d) Cover assets only ; total exchange holdings on 31/XII/1928 : 428 million RM. — (e) Cover assets, excluding " Kostdevisen ". — (f) 5 francs = 1 Belga. — (h) Converted at the new legal parity of 5 57/64 d. In the balance sheets the gold is converted into milreis at the rate of 8 d. Until end of 1922 reserve of Conversion Office ; transferred to Bank of Brazil VI/1923 ; until November 1925 part held abroad : 31/XII/24–30/XI/25 £ 0.5 million. — (i) Up to end 1926 in terms of new currency. Since January 1927 at market quotation on last day of month. — (j) Part held abroad ; part deposited in Central Reserve with Treasury. — (k) Foreign Bank notes and net balance of foreign accounts. — (l) In terms of new pesos oro : 1 old peso = 3 new pesos according to law of 16/IX/1925. — (m) Until end 1925 gold only. — (n) Since July 1928 net foreign assets. — (o) Cover Assets (Kerndeckung). Net total exchange holdings on 31/XII/28 : 42,7 million Dtz. Guld. Gold reserve : 7.000 gulden end 1928. — (p) Part held abroad. — (q) Mainly Brit. Gov. securities, and foreign bills and net balance of foreign accounts. — (r) Cover assets in terms of gold pesetas. — (s) See introduction.

Tableau XII *(suite)*. — **Réserves d'or et certaines réserves d'argent et de devises étrangères** (en millions).
Table XII *(continued)*. — **Gold and certain silver and foreign assets reserves** (000,000's omitted).

Date	Estonie Estonia		Etats-Unis United States		Finlande Finland		France			Grèce Greece		Hongrie Hungary	
	Banque de Bank of		Fed. Res. Banks	Gouvern. Governm.	Banque de Bank of		Banque de Bank of			Banque de Bank of (e)		Banque nationale National Bank	
			Or — Gold				Or — Gold	Avoirs étrangers Foreign assets: Disponibilités à vue Funds available at sight	Avoirs étrangers Foreign assets: Effets négociables Negotiable securities				
Fin de End of	Or Gold	Avoirs étrangers Foreign assets			Or Gold	Avoirs étrangers Foreign assets				Or Gold	Avoirs étrangers Foreign assets	Or Gold	Avoirs étrangers Foreign assets
	Ekr.		Dollars		Markka (a)		Francs (a)			Drachmae (a)		Pengö	
							(c)			(d)			(f)
1913 . .				150	276	820	17,323			372			
1921 . .			2,875	153	332		17,611			830			
1922 . .			3,047	153	332		18,076			830			
1923 . .			3,080	153	332		18,104			925			
1924 . .			2,937	153	332	563	18,128	343		952		39	149
1925 . .			2,701	154	332	1,272	18,142	316		975		59	207
1926 . .			2,819	154	327	1,317	18,146	418		1,044		169	117
1927 . .			2,733	155	317	1,550	18,126	251		1,135		197	114
1928 . .	6.4	25.1	2,584	156	304	1,045	31,977	13,510	19,131	554	3,687	201	54
1928 III .	10.3	29.2	2,729	156	314	1,337	18,121	279		1,141		197	100
IV .	10.3	28.0	2,698	156	313	1,300	18,116	293		884		197	85
V .	10.3	27.4	2,595	156	312	1,153	18,116	303		879	3,132	197	95
VI .	10.4	27.3	2,549	156	311	1,096	28,990	15,559	11,686	518	3,355	197	83
VII	10.0	27.5	2,597	156	310	1,075	29,918	16,811	12,624	531	3,261	197	58
VIII	10.0	26.9	2,600	156	309	1,010	30,351	14,242	17,708	533	3,037	197	67
IX .	10.0	25.9	2,633	156	307	997	30,623	12,692	18,450	537	3,362	197	47
X .	10.0	24.3	2,641	156	306	1,031	30,772	13,900	18,642	543	3,540	201	52
XI .	6.4	26.7	2,556	156	305	1,044	31,600	13,386	18,799	548	3,628	201	57
XII	6.4	25.1	2,584	156	304	1,045	31,977	13,510	19,131	554	3,687	201	54
1929 I .	6.3	22.5	2,667	156	304	1,038	34,004	12,436	18,074	558	3,606	205	46
II .	6.2	23.0	2,687	156	303	1,016	34,063	11,474	18,299	560	3,446	204	43
III .	6.2	22.3	2,709	156	302	1,022	34,186	10,577	18,333	565	3,472	204	22

Date	Indes anglaises British India				Italie Italy			Japon Japan	Lettonie Latvia		Lithuanie Lithuania	
	Gouvernement Government				Or — Gold		Avoirs étrangers Foreign Assets	Banque du Bank of	Or - Gold	Avoirs étrangers Foreign assets	Banque — Bank	
	Or — Gold		Argent Silver	Avoirs étrangere Foreign Assets	En caisse At home	A l'étranger Abroad						
Fin de End of	En caisse At home	A l'étranger Abroad			Banque Bank	Banque Bank	Banque Bank	Or Gold	Gouvernement et Banque Government and Bank	Banque Bank	Or Gold	Avoirs étrangers Foreign assets
	Rupees				Lire (a)			Yen	Lats		Lita	
	(a)	(a)		(g)	(l)	(l)		(h)	(i)	(j)		(k)
1913 . . .	222	117	236		5,472	—		224				
1921 . . .	324	—	740		4,043	2,117		1,246				
1922 . . .	324	—	866		4,169	2,117		1,064			15	
1923 . . .	298	—	866		4,146	2,117		1,057			16	
1924 . . .	298	—	808		4,198	2,117	544	1,059	24	60	31	63
1925 . . .	298	—	833	1,033	4,207	2,117	670	1,057	24	35	32	32
1926 . . .	298	—	1,035	711	4,245	1,804	2,309	1,058	24	32	31	38
1927 . . .	298	29	1,085	638	4,547	1,848	7,559	1,063	24	52	33	53
1928 . . .	311	29	1,009	623	5,052	1,836	6,019	1,062	24	71	34	44
1928 III .	298	29	1,064	616	4,661	1,848	7,856	1,063	24	72	34	54
IV .	298	29	1,028	621	4,772	1,848	7,739	1,063	24	78	34	51
V .	298	29	1,009	640	4,885	1,848	7,289	1,063	24	82	34	48
VI .	298	29	1,010	635	4,925	1,848	7,151	1,063	24	82	34	44
VII.	298	29	1,031	580	5,001	1,848	6,883	1,063	24	82	34	43
VIII	298	29	1,052	635	5,002	1,848	6,744	1,063	24	88	34	43
IX .	298	29	1,069	633	5,052	1,836	6,594	1,063	24	90	34	41
X. .	298	29	1,068	649	5,052	1,836	6,125	1,063	24	88	34	44
XI .	301	29	1,050	642	5,052	1,836	5,992	1,063	24	81	34	43
XII	311	29	1,009	623	5,052	1,836	6,019	1,062	24	71	34	44
1929 I .	322	29	995	654	5,052	1,836	5,743	1,062	24	68	34	43
II .	322	29	1,000	646	5,059	1,836	5,517	1,062	24	70	34	38
III .	322	29	999	680	...	...	...	...	24	...	34	37

(a) Evalué en nouvelle monnaie. — (c) En outre, 9,596 millions de nouveaux francs à l'étranger en 1920 et 1921, et 9,182 millions de 1922 à mai 1928, dont 2,279 millions disponibles depuis avril 1927. La différence (1,400 millions de francs or anciens) a été amortie lors de la stabilisation. — (d) Depuis 1922, y compris 371.7 millions à l'étranger. — (e) Jusqu'en avril 1928 Banque nationale de Grèce. — (f) Devises de couverture ; réserve nette supplémentaire en monnaies étrangères : 93 millions pengö 31. XII. 1927. — (g) Les valeurs en sterling sont converties au taux de 13 1/3 rupees = 1 £. — (h) Une partie à l'étranger jusqu'en juillet 1922 ; non compris l'or de l'Etat déposé à la banque. — (i) Une partie à l'étranger. A fin 1927 l'or du gouvernement s'élevait à 14,733 milliers de lats. — (j) Disponibilités, effets et billets de banque ; de 1924 à 1926 y compris une partie appartenant au trésor. — (k) Disponibilités à l'étranger : effets de change et billets de banque. — (l) Jusqu'en 1926, y compris une partie appartenant au trésor.

(a) In terms of new currency. — (c) In addition 9,596 million new francs held abroad in 1920 and 1921 and 9,182 million from 1922 until May 1928, of which 2,279 million available since April 1927. The difference (1,400 million old gold francs) was written off at date of stabilisation. — (d) Since 1922 including 371.7 million abroad. — (e) Until April 1928, National Bank of Greece. — (f) Cover assets ; additional net holdings of foreign currency : 93 million pengö 31. XII. 1927. — (g) Sterling securities are converted at the rate of 13 1/3 rupees = 1 £. — (h) Part held abroad until July 1922 ; excluding Gov. gold with bank. — (i) Part held abroad. At end of 1927 Government gold amounted to 14.733 thousand lats. — (j) Balances abroad, foreign bills and bank notes. From 1924 to 1926 including part held by Treasury. — (k) Balances abroad, foreign bills and bank notes. — (l) Until 1926, including part held by treasury.

Tableau XII *(fin)*. — Réserves d'or, etc... / Table XII *(concluded)*. — Gold reserves, etc...

Date / Fin de / End of	Norvège Norway		Nouv.-Zél. New Zeal.	Pays-Bas Netherlands		Pérou Peru		Pologne Poland			Portugal	Roumanie Roumania		
	Banque Bank		Banque Bank	Nederlandsche Bank		Reserve Bank		Banque Bank			Banque Bank	Banque — Bank		
	Or Gold	Avoirs étr. For. Assets	Or, argent Gold and Silver	Or Gold	Avoirs étr. For. Assets	Or Gold	Avoirs étr. For. Assets	Or — Gold en caisse at home	Or — Gold à l'étr. abroad	Avoirs étr. For. Assets	Or Gold	Or — Gold en caisse at home	Or — Gold à l'étr. abroad	Avoirs étr. For. Assets
	Kroner		£'s	Gulden		Libras P.		Zloty *(d)*			Escudos	Lei		
			(a)		*(b)*		*(c)*			*(e)*	*(f)*	*(q)*		
1913	44		5.3	151	14						8	4,887		
1921	147		7.7	606		4.3		53			9	55	5,760	
1922	147		7.9	582		4.3		87			9	1,268	5,760	
1923	147		7.9	582		4.4		117			9	4,105	3,644	
1924	147		7.7	505	112	4.4	1.1	178		437	9	4,349	3,644	
1925	147		7.7	443	247	4.4	0.7	135	94	(–5)	9	4,469	3,644	
1926	147		7.8	414	187	4.4	0.7	104	133	215	9	4,644	3,644	
1927	147	47	7.9	400	168	4.8	0.8	353	164	688	9	4,848	3,644	
1928	147	41	7.2	435	220	4.4	1.4	426	195	527	9	5,064	3,654	
1928 III . .	147	51	7.9	435	182	4.4	0.9	353	200	632	9	4,910	3,644	
IV . .	147	49	7.8	435	190	4.4	1.0	380	182	568	9	4,920	3,644	
V . .	147	41	7.4	435	194	4.4	1.2	380	186	540	9	4,948	3,644	
VI . .	147	37	7.4	435	196	4.4	1.4	381	221	524	9	4,963	3,644	
VII. .	147	32	7.4	435	204	4.4	1.5	407	195	502	9	4,980	3,644	
VIII .	147	39	7.3	435	202	4.4	1.3	408	195	480	9	4,997	3,644	
IX . .	147	37	7.3	435	198	4.4	1.2	408	195	462	9	5,005	3,644	
X . .	147	31	7.3	435	187	4.4	1.2	408	200	482	9	5,029	3,654	
XI . .	147	31	7.2	435	216	4.4	1.5	426	182	508	9	5,046	3,654	
XII .	147	41	7.2	435	220	4.4	1.4	426	195	527	9	5,064	3,654	
1929 I . . .	147	32	7.3	435	203	4.4	1.2	426	195	527	9	5,077	3,177	
II . .	147	36	7.3	435	167	4.4	0.8	426	195	544	9	8,269	*(q)*	*(q)*
III . .	147	49	...	422	34	4.4	0.8	427	195	*(e)* 530	9	8,612		3,655

Date / Fin de / End of	Roy.-Uni U.-K.	Russie (U. R. S. S.) Russia (U. S. S. R.)		S. H. S.	Siam		Suède Sweden		Suisse Switzerland			Tchécoslovaquie Czechoslovakia		Uruguay
	Bank of England	Service d'émission Etat State Bank Issue Dep.		Banque Bank	Gouvernement Government		Banque Bank		Banque Bank			Banque Nationale National Bank		Banque Bank
	Or Gold	Or Gold	Avoirs étr. For. Assets	Or Gold	Argent Silver	Avoirs étr. For. Assets	Or Gold	Avoirs étr. For. Assets	Or Gold	Argent Silver	Avoirs étr. For. Assets	Or Gold	Avoirs étr. For. Assets	Or Gold
	£'s	Roubles		Dinars	Bahts	£'s	Kronor		Francs			Kč		Pesos
	(h)		*(i)*		*(j)*	*(k)*		*(m)*			*(n)*	*(o)*	*(p)*	
1913	35.0				21	*(l)* 1.7	102	122	170	21				10
1921	128.4			74	47		275		550	108				55
1922	127.5	5		64	59		274		535	104				55
1923	128.1	88		69	64		272		537	91				55
1924	128.6	142	102	72	61	5.9	237	136	506	87	193	913	737	55
1925	144.6	182	51	76	54	6.9	230	202	467	89	222	916	1,199	55
1926	151.1	164	63	86	55	7.6	224	207	472	73	222	918	2,083	55
1927	152.4	189	76	89	55	8.8	230	263	517	63	198	1,007	2,424	55
1928	153.3	179	81	91	52	7.7	236	215	533	46	254	1,159	2,510	66
1928 III . .	158.1	180	54	90	55	9.2	233	186	432	60	200	1,007	1,827	55
IV . .	160.7	158	76	90	52	9.4	232	137	435	58	211	1,008	1,669	55
V . .	162.9	155	70	90	52	8.8	231	111	440	61	199	1,009	1,737	55
VI . .	172.3	155	73	90	52	9.1	231	124	447	59	195	1,009	1,890	55
VII. .	173.7	165	73	90	52	8.5	230	136	448	55	199	1,026	1,868	55
VIII .	175.9	147	77	90	52	8.3	230	123	449	54	227	1,059	1,990	55
IX . .	173.2	148	87	91	52	8.5	238	118	468	51	211	1,100	2,092	55
X . .	164.9	158	88	91	52	8.7	237	156	470	48	238	1,100	2,129	55
XI . .	159.8	178	82	91	52	7.7	237	178	469	48	262	1,009	2,339	66
XII .	153.3	179	81	91	52	7.7	236	215	533	46	254	1,159	2,510	66
1929 I . . .	153.0	179	83	91	52	8.1	236	199	482	45	185	1,159	2,010	66
II . .	151.3	179	92	91	52	8.3	235	199	482	45	181	1,160	1,841	...
III . .	153.7	179	92	92	...	...	235	189	481	45	218	1,160	1,781	...

(a) Jusqu'à mars 1928 moyenne du dernier trimestre ; depuis avril, dernier lundi du mois. En 1928, environ 90 % d'or et 10 % d'argent. — *(b)* Effets sur l'étranger seulement ; disponibilités auprès des corr. (31/III/1926 : 24 millions gulden ; 31/III/1927 : 32 millions gulden ; 31/III/1928 : 28 millions gulden) ne figurent pas séparément dans les relevés hebdomadaires. — *(c)* Devises de couverture : effets et disponibilités sur New-York et Londres. — *(d)* Evalué en nouveaux Zloty (1 ancien = 1.72 nouv. Zl.). — *(e)* Jusqu'au 31/X/1927, disponibilités nettes calculées en déduisant les engagements en devises étrangères, y compris ceux provenant des reports. Depuis novembre 1927, devises de couverture seulement. Réserve supplémentaire en monnaies étrangères 128,989,907 Zloty 31/III/1929. — *(f)* Jusqu'au 31/XII/1925, non compris une partie à l'étranger, qui s'élevait à cette date à 1,125,000 escudos. — *(h)* Réserve d'or détenue par le Trésor : £ 28.5 millions de 1915 au 30/VI/22 et £ 27 millions du 20/VII/1922 au 29/IV/1925 ; depuis cette date, transférée à la Banque. — *(i)* Devises de couverture (principalement billets de banque étrangers). Autre réserve ds la Banque d'Etat en or et devises étrangères ne servant pas de couverture des billets : 1/I/1925 : 94 millions de roubles ; 1/I/1926 : 17 millions de roubles ; 1/I/1927 : 43 millions de roubles. — *(j)* Les chiffres pour 1913–1922 se rapportent à fin mars de l'année suivante. — *(k)* Principalement disponibilités dans les banques à Londres et fonds d'Etat britanniques. — *(l)* 31/III/1914. — *(m)* Disponibilités nettes à l'étranger, effets et fonds d'Etat étrangers. — *(n)* Avoirs à vue à l'étranger et effets sur l'étranger. — *(o)* Calculé au cours de 100 Ko = $ 2.96, cours moyen approximatif pour 1923 et 1924 adopté comme base légale de stabilisation. Réserve supplémentaire en argent : 80,749 kg. 31/III/1929. — *(p)* Disponibilités à l'étranger et billets de banque étrangers. — *(q)* Voir Introduction

(a) Until March 1928 average of last quarter ; since April last monday of month. In 1928, about 90 % gold and 10 % silver. — *(b)* Only foreign bill portfolio ; balances abroad (31/III/1926 : 24 million gulden ; 31/III/1927 : 32 million gulden ; 31/III/1928 : 28 million gulden) not shown separately in weekly returns. — *(c)* Cover assets : bills on and balances in New York and London. — *(d)* In terms of new Zloty (1 old = 1.72 new Zl.). — *(e)* Until 31/X/1927 net reserve calculated by deducting liabilities in foreign currency including those from spot and forward transactions. Since November 1927 cover assets only ; additional holdings of foreign currency 128,989,907 Zloty 31/III/1929. — *(f)* Excluding up to 31/XII/1925 part held abroad which then amounted to 1,125,000 escudos. — *(h)* Treasury also held gold reserve £ 28.5 million from 1915 to 30/VI/1922 and £ 27 million from 20/VII/1922 to 29/IV/1925 when transferred to Bank. — *(i)* Cover assets (mainly foreign bank notes) ; additional reserves of State Bank in gold and foreign exchange not serving as cover for notes : 1/I/1925 : 94 million rubles, 1/I/1926 : 17 million rubles ; 1/I/1927 : 45 million rubles. — *(j)* Figures for 1913–1922 refer to end of March of following year. — *(k)* Mainly balances with Banks in London and British Gov. Securities. — *(l)* 31/III/1914. — *(m)* Net balances abroad, bills and first rate Gov. Securities. — *(n)* Sight balances abroad and foreign bills. — *(o)* Calculated at Ko 100 = $ 2.96 i. e. approx. average rate for 1923 and 1924 adopted as legal basis of stabilisation. Additional silver reserve : 80,749 kg. 31/III/1929 — *(p)* Balances abroad and foreign bank notes. — *(q)* See introduction.

Tableau XIII. — BILLETS EN CIRCULATION (en millions).
Table XIII. — NOTES IN CIRCULATION (000,000's omitted).

Date — Fin de / End of	Afrique du Sud (Union) South Africa	Albanie Albania	Allemagne Germany		Argentine	Australie Australia	Autriche Austria	Belgique Belgium	Brésil Brazil		
	Billets de banque Bank notes	Billets de banque Bank notes	Billets de la Reichsbank Notes	« Rentenbank »	Billets d'Etat State notes	Billets de banque Bank notes	Billets de banque Bank notes	Billets de banque Bank notes	Billets d'Etat State Notes	Billets de banque Bank notes	Caisse de Stabilisation Bureau
	£'s	Francs	Reichsmark	Rentenmark	Pesos papel	£'s	Schilling	Francs	Milreis		
			(a)	(c)		(d)	(e)	(f)	(i)		
1913 . . .	2.3		2,742		823	10.0		(g) 1,067	897		
1921 . . .	8.8		122,163		1,363	55.5	174,115	6,415	2,049		
1922 . . .	8.3		1,293,758		1,363	52.0	4,080,177	6,876	2,233		
1923 . . .	8.8		(b) 497		1,363	52.2	713	7,537	2,260	389	
1924 . . .	9.1		1,941	1,835	1,320	56.9	839	7,873	2,247	727	
1925 . . .	7.2		2,960	1,476	1,320	53.9	890	7,814	2,115	592	
1926 . . .	6.6	2.3	3,736	1,164	1,320	49.9	947	9,646	1,997	592	
1927 . . .	7.2	6.3	4,564	716	1,371	51.8	1,005	10,951	1,997	592	436
1928 . . .	7.6	10.1	4,930	530	1,406	48.7	1,067	12,358	1,972	592	835
1928 III .	7.5	6.6	4,513	616	1,407	45.4	944	11,120	1,997	592	679
IV .	7.2	7.0	4,409	609	1,225	44.8	947	11,277	1,997	592	744
V .	7.2	7.4	4,487	586	1,434	44.6	948	11,524	1,972	592	759
VI .	7.4	8.6	4,674	578	1,441	44.5	998	11,258	1,972	592	762
VII.	7.2	8.7	4,569	561	1,439	44.1	1,009	11,676	1,972	592	763
VIII	7.4	8.7	4,673	570	1,439	44.1	1,003	11,871	1,972	592	790
IX .	7.4	10.1	4,830	570	1,438	44.6	1,008	11,849	1,972	592	791
X .	7.1	10.0	4,672	543	1,414	44.9	1,007	12,375	1,972	592	810
XI .	7.6	10.1	4,724	524	1,413	45.4	984	12,280	1,972	592	834
XII.	7.6	10.1	4,930	530	1,406	48.7	1,067	12,358	1,972	592	835
								(h)			
1929 I .	7.3	9.9	4,454	513	1,435	46.7	965	12,097	...	592	850
II .	7.5	10.4	4,553	508	1,429	...	977	12,162	...	...	851
III .	...	10.8	4,822	504	1,339	...	1,004	12,062	...	...	...

Date — Fin de / End of	Bulgarie Bulgaria	Canada				Chili Chile	Danemark Denmark	Dantzig Danzig	Egypte Egypt	Espagne Spain	Estonie Estonia	Etats-Unis United States	
	Billets de banque Bank notes	Billets — Notes				Billets de Banque Bank notes (l)	Billets de Banque Bank notes	Billets de banque Bank notes	Billets de banque Bank notes	Billets de banque Bank notes	Billets de banque Bank notes	Billets de banque Bank notes	Billets d'Etat State notes
		de Banque Bank	Dominion Act. Circul.	Dominion Total									
	Leva	Dollars				Pesos papel	Kroner	Dantzig gulden	L. E.	Pesetas	Ekr.	Dollars	
		(j)	(k)								(m)		
1913 . . .	n) 189	96	20	131		186	152		2.2	1,931		726	343
1921 . . .	3,615	163	27	281		325	471		35.3	4,244	3,107	3,256	281
1922 . . .	3,886	157	27	257		302	459		31.7	4,137	3,726	3,117	288
1923 . . .	4,139	159	28	249		293	473		34.3	4,338	3,442	2,951	303
1924 . . .	4,530	149	28	262		336	478	31.9	40.2	4,547	3,562	2,555	297
1925 . . .	3,655	158	18	227		394	438	34.6	33.5	4,440	3,458	2,458	294
1926 . . .	3,481	159	31	210		372	386	35.7	27.8	4,339	3,354	2,458	298
1927 . . .	3,727	163	29	221		319	354	36.0	27.5	4,202	3,902	2,387	294
1928 . . .	4,173	163	30	222		349	360	39.4	30.3	4,377	36.4	2,428	295
1928 III .	3,638	162	28	189		334	353	36.2	25.9	4,185	38.8	2,246	291
IV .	3,797	152	28	192		341	352	35.4	26.3	4,250	39.0	2,242	294
V .	3,784	149	28	205		347	347	35.7	25.4	4,251	37.1	2,240	297
VI .	3,899	165	29	201		345	360	37.4	23.6	4,236	36.7	2,281	300
VII	4,131	155	29	200		339	340	37.7	22.1	4,243	37.2	2,233	295
VIII	4,285	161	30	197		306	341	38.2	21.7	4,281	38.3	2,316	302
IX .	4,501	175	31	197		309	360	38.7	27.1	4,323	39.6	2,351	304
X. .	4,610	173	30	220		334	361	37.9	31.6	4,381	38.9	2,332	302
XI .	4,379	173	29	237		336	354	38.6	31.4	4,329	37.7	2,424	307
XII.	4,173	163	30	222		349	360	39.4	30.3	4,377	36.4	2,428	295
1929 I . .	3,898	146	27	198		360	336	36.3	28.4	4,337	35.1	2,248	283
II .	3,894	...	...	...		357	342	36.9	27.5	4,306	35.8	2,277	285
III .	4,101	...	...	...		...	357	38.7	...	4,243	36.3	...	...

(a) Jusqu'en 1922, en mark et y compris Reichs-und Darlehenkassenscheine. — (b) Billionenmark. — (c) Non compris les billets détenus par la « Reichsbank ». — (d) Emission brute. Jusqu'à fin 1919, billets d'Etat. — (e) Jusqu'à fin 1922, Kronen. — (f) Depuis mai 1922, y compris Luxembourg. Depuis octobre 1926, y compris les billets du Gouvernement (coupures de 5 et 20 fr. remplaçant les billets de banque semblables) d'un montant de 700 à 750 millions de francs. — (g) En francs actuels, 7,406 millions. — (h) Non compris les billets du Gouvernement. — (i) Jusqu'en 1924, y compris les billets de la Caisse de Conversion. — (j) Circulation nette en dehors des « Chartered Banks ». — (k) C'est-à-dire dans les mains du public : la différence entre cette colonne et le total est détenue par les « Chartered Banks » comme réserve. — (l) Jusqu'en 1925, billets d'Etat. Depuis 1926, total des billets de Banque et d'Etat, ces derniers devant être retirés de la circulation ; montant à fin février 1929 : 16,305,268 pesos papier. — (m) Jusqu'à fin 1927 Emk. (100 Emk. papier = 1 Ekr.) et y compris les billets d'Etat, transférés à la Banque depuis janvier 1928. — (n) En leva actuels, 5,041 millions.

(a) Until 1922, Mark and including Reichs- und Darlehenskassenscheine. — (b) Billionenmark. — (c) Excluding notes held by the " Reichsbank ". — (d) Gross issue. Until 1919, State notes. — (e) Until end 1922, Kronen. — (f) Since May 1922, including Luxemburg. Since October 1926, including Government notes of 5 and 20 fr. to value of 700 to 750 million francs replacing similar bank notes.— (g) In terms of present francs, 7,406 million. — (h) Excluding Government notes. — (i) Until 1924, including notes of Conversion Office. — (j) Net circulation outside Chartered Banks. — (k) I. e. in hands of public : the difference between this column and total is held as reserve by the Chartered Banks. — (l) Until 1925, State notes. Since 1926, total of Bank and State notes, the latter to be withdrawn from circulation ; amount of these at end of February 1929 : 16,305,268 pesos papel. — (m) Until end 1927, Emk. (100 paper Emk = 1 Ekr.) and including State notes, transferred to the Bank as from January 1928. — (n) In terms of new leva, 5,041 million.

Tableau XIII *(suite)*. — Billets en circulation (en millions).
Table XIII *(continued)*. — Notes in circulation (000,000's omitted).

Date Fin de End of	Finlande Finland	France	Grèce Greece	Hongrie Hungary	Indes Anglaises British India	Italie Italy		Japon Japan	Lettonie Latvia	
	Billets de banque Bank notes	Billets de banque Bank notes	Billets de banque Bank notes	Billets de banque Bank notes	Billets d'Etat State notes	Billets de banque Bank notes	Billets d'Etat State notes	Billets de banque Bank notes	Billets d'Etat State notes	Billets de banque Bank notes
	Markka	Francs	Drachmae	Pengö	Rupees	Lire		Yen	Lats	
				(c)	(d)			(g)	(h)	
1913	113	(a) 5,714	(b) 245		646	(e) 2,284	(f) 499	426		
1921	1,356	36,487	2,161	25,175	1,725	19,209	2,267	1,547	2,282	
1922	1,421	36,359	3,149	75,887	1,742	18,012	2,267	1,558	2,419	9
1923	1,352	39,114	4,681	931,337	1,834	17,247	2,428	1,704	2,319	21
1924	1,250	40,885	4,866	4,513,990	1,792	18,114	2,400	1,662	2,269	29
1925	1,309	51,085	5,339	416	1,918	19,350	2,100	1,632	37	29
1926	1,346	52,907	4,865	471	1,812	18,340	1,793	1,570	35	31
1927	1,514	56,551	4,966	487	1,826	17,992	783	1,682	34	37
1928	1,513	63,916	5,690	513	1,891	17,295	161	1,739	33	43
1928 III . . .	1,644	58,580	4,895	455	1,849	17,265	489	1,355	35	40
IV . . .	1,619	59,198	4,894	479	1,828	17,124	399	1,363	34	40
V. . . .	1,576	59,195	5,250	451	1,830	17,105	343	1,300	33	40
VI . . .	1,585	60,628	5,155	479	1,772	17,324	291	1,463	33	41
VII . . .	1,543	60,436	5,131	496	1,808	17,395	250	1,331	34	41
VIII . .	1,565	62,184	5,258	497	1,829	17,140	229	1,372	36	43
IX . . .	1,599	62,654	5,719	500	1,846	17,476	205	1,308	36	46
X . . .	1,539	62,759	5,759	542	1,847	17,236	190	1,397	35	45
XI . . .	1,502	62,660	5,599	476	1,832	17,119	175	1,389	32	43
XII. . .	1,513	63,916	5,690	513	1,891	17,295	161	1,739	33	43
1929 I	1,431	63,867	5,514	485	1,897	16,590	157	1,405	32	43
II. . . .	1,523	64,226	5,465	451	1,925	16,197	120	1,278	...	44
III . . .	1,596	64,575	5,488	458	1,880	...	...	...	...	46

Date Fin de End of	Lithuanie Lithuania	Norvège Norway	Nouvelle-Zélande New Zealand	Pays-Bas Netherlands		Pérou Peru	Pologne Poland		Portugal	Roumanie Roumania
	Billets de banque Bank notes	Billets de banque Bank notes	Billets de banque Bank notes	Billets de banque Bank notes	Billets d'Etat State notes	Billets de banque Bank notes	Billets de Banque Bank notes	Billets div. et monnaies d'appoint Token notes and coins	Billets de banque Bank notes	Billets de banque Bank notes
	Litas	Kroner	£'s	Gulden		Libras	Zloty		Escudos	Lei
			(i)				(j)	(k)		(l)
1913		108	1.7	313	—	—			87	(n) 437
1921		410	7.5	1,013	33	5.6			737	13,722
1922	30	385	6.8	1,012	32	5.5			1,054	15,162
1923	60	396	6.6	1,066	32	5.7			1,420	17,917
1924	93	391	6.7	935	23	5.8	551	151	1,763	19,397
1925	82	363	6.9	875	17	6.4	381	440	1,821	20,126
1926	87	337	6.8	817	13	6.1	593	428	1,854	20,951
1927	97	331	6.6	797	12	6.0	1,003	309	1,857	21,025
1928	85	316	7.3	854	11	6.1	1,295	244	1,976	21,321
1928 III . . .	102	323		823	12	5.9	1,128	285	1,824	21,024
IV . . .	96	321	6.5	853	12	5.9	1,126	266	1,863	21,017
V. . . .	91	313	6.0	797	12	5.8	1,133	252	1,869	21,049
VI . . .	86	325	6.0	829	12	6.0	1,184	250	1,902	21,042
VII . . .	86	319	6.0	810	11	6.2	1,159	246	1,938	21,039
VIII . .	85	318	6.0	792	11	6.1	1,207	249	1,883	21,051
IX . . .	85	313	6.3	855	12	6.0	1,261	254	1,916	21,054
X. . . .	90	306	6.0	829	12	6.0	1,313	256	1,945	21,959
XI . . .	87	302	6.1	852	12	6.1	1,270	246	1,924	21,479
XII. . .	85	316	7.3	854	11	6.1	1,295	244	1,976	21,321
1929 I	84	299	6.2	782	11	6.0	1,222	230	1,944	20,391
II . . .	85	301	6.2	776	11	6.0	1,249	231	1,880	20,325
III . . .	93	312	...	835	12	6.1	1,333	(m) 225	1,852	20,964

(a) En nouveaux francs : 28,141 millions. — (b) En nouvelles drachmes 3,643 millions. — (c) Jusqu'en 1924, kronen papier (1 pengö = 12,500 kr. papier). — (d) Y compris les billets détenus dans les Trésoreries du gouvernement et les succursales de la Banque Impériale des Indes. Circulation active à fin janvier 1929 : 1,792,300,000 rupees. — (e) En nouvelles lires : 8,373 millions. — (f) En nouvelles lires : 1,829 millions. — (g) Emission brute. — (h) Jusqu'en 1924, roubles lettons (1 lat. = 50 rbl. lettons). Depuis 1927, non compris les billets d'Etat détenus par la Banque, dont le montant n'est pas disponible. — (i) Jusqu'en 1927, moyenne du dernier trimestre ; depuis 1928, dernier lundi du mois. — (j) Mark en circulation : 1921, 229.5 ; 1922, 793.4 ; 1923, 125,371.9 ; 1924, 3,314.0 ; 1925, 31 mai 2,770.2 milliards. — (k) Depuis 1926, non compris les montants détenus par la Banque de Pologne. Chiffre correspondant pour 1925, 434 millions Zl. — (l) Depuis 1920, y compris les billets austro-hongrois et autres convertis après la guerre en billets nationaux. — (m) 20/III. Monnaies d'appoint : 139,252,000 Zloty. — (n) En nouveaux lei, 14,103 millions.

(a) In terms of new francs : 28,141 million. — (b) In terms of new drachmae : 3,643 million. — (c) Until 1924, paper kronen (1 pengö = 12,500 paper kr.). — (d) Including notes held in Government Treasuries and in the local Head Offices of the Imperial Bank of India. Activo circulation end of January 1929 : 1,792,300,000 rupees. — (e) In terms of new lire : 8,373 million. — (f) In terms of new lire : 1,829 million. — (g) Gross issue. — (h) Until 1924, Latv. rubl. (1 lat. = 50 latv. rubl.) Since 1927, excluding State notes held by the Bank, the amount of which is not available. — (i) Until 1927, average of last quarter ; since 1928, last Monday of month. — (j) Mark in circulation : 1921, 229.5 ; 1922, 793.4 ; 1923, 125,371.9 ; 1924, 3,314,0 ; 1925, 31st May, 2,770.2 milliard. — (k) Since 1926, excluding amount held by Bank of Poland. Comparable figure for 1925, 434 million Zl. — (l) Since 1920 including Austro-Hungarian and other notes converted after the war into national currency. — (m) 20/III. Token coins: 139,252,000 Zloty. — (n) In terms of new lei, 14,103 million.

Tableau XIII *(fin)*. — Billets en circulation (en millions).
Table XIII *(concluded)*. — Notes in circulation (000,000's omitted).

Date Fin de End of	Royaume-Uni United Kingdom Billets de la Bank of England notes	Royaume-Uni United Kingdom Billets d'Etat State notes	Russie (U. R. S. S.) Russia (U. S. S. R.) Billets de banque Bank notes	Russie (U. R. S. S.) Russia (U. S. S. R.) Billets d'Etat State Notes	S. H. S. Billets de banque Bank notes	Siam Billets d'Etat State notes	Suède Sweden Billets de Banque Bank notes	Suisse Switzerland Billets de banque Bank notes	Tchécoslovaquie Czechoslovakia Billets de banque Bank notes	Uruguay Billets de banque Bank notes
	£'s		Rbl.	Rbl.-or Gold rbl.	Dinars	Bahts	Kronor	Francs	Koruna	Pesos
			(b)	*(b)(c)*	*(e)*	*(f)*				
1913	29.6	—		1,700		29	234	314		22
1921	107.1	325.6			4,688	84	628	1,009	12,130	66
1922	102.9	295.4	4		5,040	92	584	976	10,064	64
1923	105.7	299.1	237		5,790	106	576	982	9,599	69
1924	101.3	296.3	411	229	6,002	114	537	914	8,810	69
1925	88.5	296.8	727	388	6,063	125	530	876	8,408	64
1926	84.5	296.5	797	398	5,812	126	525	874	8,203	68
1927	82.5	299.8	1,003	480	5,743	131	526	917	8,417	72
1928	*(a)*378.3	*(a)*	1,091	730	5,528	129	546	953	8,466	72
1928 III . .	79.2	289.5	906	430	5,453	135	536	859	7,396	74
IV . .	79.5	294.8	925	445	5,325	135	501	845	7,098	72
V. . .	79.7	293.7	943	454	5,280	131	494	831	7,111	71
VI . .	80.0	296.0	1,019	494	5,354	128	539	860	7,584	68
VII . .	81.0	297.6	985	543	5,313	125	497	860	7,344	68
VIII .	79.2	296.9	973	639	5,562	122	514	864	7,549	66
IX . .	78.2	293.9	1,064	711	5,751	125	565	892	7,806	64
X. . .	78.3	291.6	1,087	734	5,786	127	517	885	7,825	63
XI . .	*(a)*367.0	*(a)*	1,092	728	5,598	129	538	878	7,818	66
XII. .	378.3		1,091	730	5,528	129	546	953	8,466	72
1929 I . . .	355.6		1,037	680	5,194	133	486	840	7,115	72
II. . .	352.3		*(d)* 1,084	...	5,159	136	499	843	7,063	...
III . .	361.8		*(d)* 1,102	...	5,265	...	544	886	7,333	...

(*a*) Depuis novembre 1928, émission des billets d'Etat transférée à la banque. — (*b*) Depuis 1926, non compris billets dans les caisses de la Banque d'Etat. — (*c*) En outre : fin 1922, 1,994.465 milliards de rbl. papier ; fin 1923, 178,509,900 ; fin août 1924, 241,000,000. — (*d*) Emission brute. — (*e*) Depuis 1920, y compris les billets austro-hongrois et autres convertis après la guerre en billets nationaux. — (*f*) Jusqu'en 1922, année fiscale finissant le 31 mars de l'année suivante.

(*a*) Since November 1928, State note issue transferred to the Bank. — (*b*) Since 1926, excluding notes held by the State Bank. — (*c*) In addition at end of 1922, 1,994,465; of 1923, 178,509,900 ; of August 1924, 241,000,000 milliard paper rubl. — (*d*) Gross issue. — (*e*) Since 1920, including Austro-Hungarian and other notes converted after the war into national currency. — (*f*) Until 1922 fiscal year ending 31st March of following year.

Tableau XIV.
Taux de l'escompte des Banques centrales.

Table XIV.
Rates of discount of Central Banks.

Période Period	Afrique du Sud South Africa	Albanie Albania	Allemagne Germany	Australie Australia	Autriche Austria	Belgique Belgium	Bulgarie Bulgaria	Chili Chile	Danemark Denmark	Dantzig Danzig	Espagne Spain	Estonie Estonia	Etats-Unis United States A	Etats-Unis United States B	Finlande Finland	France	Grèce Greece	Hongrie Hungary
Moy. Aver.	*(a)*																	
1913 . .	6.50		5.87		5.95	5.88	6.50		5.75		4.50				5.95	4	6.50	
1920 . .	7.10		5	6	5	5.12	6.50		7		5	8	6.49		7.91	5.78	6.33	
1921 . .	7.50		5	5–7	5.92	5.17	6.50		6.33		6	8	5.96		9	5.75	6.50	6
1922 . .	7.10		6.58	5–8	7.67	4.71	6.50		5.13		5.67	8	4.21	4.54	8.79	5.08	6.50	8
1923 . .	6		38.48	6–7	9	5.50	6.70		5.67		5.12	8	4.43	4.49	8.30	5	7.41	13.64
1924 . .	5.92		10	6–7	11.57	5.50	9.42		7		5	8.88	3.63	4.14	9.18	6.02	7.50	14.06
1925 . .	5.50	12	9.15	6–7	10.86	5.70	10		6.49	*b)*11.27	5	10	3.42	3.81	8.54	6.52	8.99	9.77
1926 . .	5.50	12	6.74	6–7	7.50	7.06	10	7.83	5.24	9.18	5	9.52	3.84	3.99	7.50	6.58	10.48	6.65
1927 . .	5.65	9.42	5.83	6–7	6.34	5.41	10	7.10	5	6.75	5	8	3.79	3.85	6.87	5.23	10.44	6
1928 . .	5.51	9	7	6–7	6.27	4.25	9.96	6.40	5	5.77	5.02	7.50	4.50	4.42	6.50	3.53	9.93	6.25
Fin de: End of:													*(g)*	*(h)*				
1928 III .	5.50	9	7	6–7	6	4.50	10	6.50	5	6	5	7.50	4	4	6	3.50	10	6
VI .	5.50	9	7	6–7	6	4	10	6.50	5	6	5	7.50	4.50	4.49	6	3.50	10	6
IX .	5.50	9	7	6–7	*c)*6.50	4	10	6.50	5	6	5	7.50	5	4.83	*i)*6.50	3.50	10	6
XI .	5.50	9	7	6–7	6.50	4	10	6 *(q)*	5	6	5	7.50	5	4.83	7	3.50	10	7 *(p)*
XII	5.50	9	7	6–7	6.50	4	9	6	5	6	5.50	7.50	5	4.83	7	3.50	9	7
1929 I. .	5.50	9	6.50	6–7	6.50	4	9	6	5	6	5.50	7.50	5	4.83	7	3.50	9	7
II .	5.50	9	6.50	6–7	6.50	4	9	6	5	6	5.50	7.50	5	4.83	7	3.50	9	7
III .	5.50	9	6.50	6–7	6.50	4	9	6	5	6	5.50	7.50	5	4.83	7	3.50	9	7

Période Period	Ind. Angl. Br. India	Italie Italy	Japon Japan	Lettonie Latvia	Norvège Norway	Pays-Bas Netherl.	Pérou Peru	Pologne Poland	Portugal	Roumanie Roumania	Roy. Uni U. K.	Russie Russia	S. H. S.	Suède Sweden	Suisse Switzerl.	Tchécosl. Czechosl.
Moyennes Average				*(d)*			*(d)*					*(f)*				
1913 . . .	5.92	5.5–6	6.60		5.50	4.52			5.50	6	4.77			5.50	4.81	
1920 . . .	6.35	6	8		6.50	4.50		6	7	5–6	6.71			6.93	5	6
1921 . . .	5.57	6	8		6.75	4.50		6.33	7	6	6.10			6.49	4.44	5.79
1922 . . .	5.81	5.75	8		5.46	4.27	6.79	7	7	6	3.70		6	4.85	3.39	5.29
1923 . . .	5.96	5.50	8	9	5.81	4.03	6.13	*e)*16.98	7.97	6	3.49	9	6	4.64	3.47	4.86
1924 . . .	6.68	5.50	8	9	6.95	4.94	6	11.41	9	6	4	8.25	6	5.50	4	5.95
1925 . . .	5.64	6.46	7.52	9	5.85	3.90	6	10.77	9	6	4.57	8	6	5.17	3.90	6.72
1926 . . .	5.17	7	7.12	9	5.38	3.50	6	11.01	8.58	6	5	8	6	4.50	3.50	5.93
1927 . . .	5.82	7	5.90	7	4.58	3.72	6	8.34	8	6	4.65	8	6	4.15	3.50	5.09
1928 . . .	6.20	5.96	5.48	6.25	5.53	4.50	6.33	8	8	6	4.50	8	6	4.01	3.50	5
Fin de: End of:		*(k)*			*(l)*											
1928 III .	7	6.50	5.48	7	5.50	4.50	7	8	8	6	4.50	8	6	3.50	3.50	5
VI .	6	5.50	5.48	6	5.50	4.50	6 *(m)*	8	8	6	4.50	8	6	*n)*4	3.50	5
IX .	*(j)*5	5.50	5.48	6	5.50	4.50	6	8	8	6	4.50	8	6	*o)* 4.50	3.50	5
XI .	6	5.50	5.48	6	5.50	4.50	6	8	8	6	4.50	8	6	4.50	3.50	5
XII .	7	5.50	5.48	6	5.50	4.50	6	8	8	6	4.50	8	6	4.50	3.50	5
1929 I. . .	7	6	5.48	6	5.50	4.50	6	8	8	6	4.50	8	6	4.50	3.50	5
II . .	8	6	5.48	6	5.50	4.50	6	8	8	6	5.50	8	6	4.50	3.50	5
III. .	*r)* 8	7	5.48	6	5.50	5.50	7	8	8	6	5.50	8	6	4.50	3.50	5

A. Taux de la « Federal Reserve Bank » à New-York pour les effets de commerce de 60 à 90 jours. — B. Taux moyen des « Federal Reserve Banks ».

(*a*) Jusqu'à fin 1922, « minimum advance rate » des banques commerciales. — (*b*) Moyenne de dix mois. — (*c*) Depuis 17.VII. — (*d*) Effets commerciaux à 90 jours et d'agriculture à 6 mois. — (*e*) Non compris une majoration de 50% pour les effets en marks, en vigueur depuis février 1923. — (*f*) Pour les effets commerciaux à 60 jours. En principe, les effets ne sont pas réescomptés par la Banque. — (*g*) I 3.50 ; II 4 ; IV 4 ; V 4.50. — (*h*) I 3.51 ; II 3.85 ; IV 4.06 ; V 4.29 ; VII 4.68 ; VIII 4.83. — (*i*) Depuis 7.VIII. — (*j*) Depuis 19.VII. — (*k*) I 7 ; II 7 ; IV 6 ; V 6. — (*l*) I 5 ; II 6. — (*m*) Depuis V. — (*n*) Depuis I.V. — (*o*) Depuis 24.VIII. — (*p*) Depuis 1.X. — (*q*) Depuis 22.X. — (*r*) Depuis le 11 avril, 7 %.

A. Rate of the Federal Reserve Bank of New York for 60 to 90-days' commercial paper. — B. Federal Reserve Banks' average rate.

(*a*) Until December 1922 " Minimum advance rate" of commercial banks. — (*b*) Average of ten months. — (*c*) Since 17.VII. — (*d*) 90-days' commercial paper and 6 months agricultural bills. — (*e*) Excluding 50 % increase for bills in marks in force from February 1923. — (*f*) For 60 days' commercial-paper. Discount not normally rediscount rate. — (*g*) I 3.50 ; II 4 ; IV 4 ; V 4.50. — (*h*) I 3.51 ; II 3.85 ; IV 4.06 ; V 4.29 ; VII 4.63 ; VIII 4.83. — (*i*) Since 7.VIII. — (*j*) Since 19.VII. — (*k*) I 7 ;

Tableau XV. — Cours des Changes. Table XV. — Exchange Rates.

Pourcentage du prix du dollar comparativement à son prix au pair.
Percentage which cost of dollar is of its cost at par.

NEW-YORK SUR : — NEW YORK ON :

Pays Country	Allemagne Germany	Argentine	Autriche Austria	Belgique Belgium	Bolivie Bolivia	Brésil Brazil	Bulgarie Bulgaria	Canada	Chili Chile	Chine — China Shanghai
Parité or Gold Parity	4.20 Reichsmark = 1 $	1.04 peso oro = 1 $	4.94 kr. = 1 $ 7.11 Sch. = 1 $	5.18 fr. = 1 $ 7.19 belgas = 1 $	2.57 boliv. = 1 $ 2.74 boliv. = 1 $	3.08 milreis p. = 1 $ 8.36 milreis = 1 $	5.18 leva = 1 $	1 Canadian $ = 1 U.S.A. $	5.12 pesos p. = 1 $ 8.22 pesos = 1 $	1.50 Sh. Taei = 1 $ (x)
Moy.-Aver.	(a)		(d)	(e)	(f)	(h)			(i)	
1920 .	1,463.4	106.4	4,357.4	262.3		144.0	1,175.1	112.8	(c) 102.1	56.4
1921 .	2,480.8	131.2	12,322.4	259.0	(g) 170.4	243.4	1,898.4	111.7	164.8	94.4
1922 .	44,218.5	117.0	203,225.6	251.3	150.2	245.8	2,803.8	101.5	159.4	89.2
1923 .	(b) 16,947.7	122.0	1,447,285.7	370.1	122.4	312.4	2,186.9	102.0	156.3	92.8
1924 .	(b)(c)103,730.6	123.0	1,447,285.7	416.0	131.2	292.8	2,649.7	101.3	182.7	92.0
1925 .	100.1	105.4	(c) 100.1	405.4	115.3	263.5	2,637.1	100.0	167.9	88.2
1926 .	100.1	104.5	100.0	(c)571.9	114.2	224.2	2,676.5	100.0	100.6	97.7
1927 .	100.2	100.1	100.0	99.9	113.2	100.7	2,666.9	100.0	100.8	107.6
1928 .	99.8	100.0	100.0	99.8	(r) 101.4	99.9	2,676.9	100.1	100.2	104.0

Pays Country	Colombie Colombia	Danemark Denmark	Equateur Ecuador	Espagne Spain	Finlande Finland	France	Grèce Greece	Hongrie Hungary	Inde — India Calcutta	Italie Italy
Parité or Gold Parity	1.03 pesos oro = 1 $	3.73 Kr. = 1 $	2.05 sucres = 1 $ 5 sucres = 1 $	5.18 pesetas = 1 $	5.18 markkaa = 1 $ 39.71 markkaa = 1 $	5.18 fr. = 1 $ 25.52 fr. = 1 $	5.18 dr. = 1 $ 77.06 dr. = 1 $	4.94 kr. = 1 $ 5.72 pengö = 1 $	2.05 rupee = 1 $ 2.74 rupee = 1 $	5.18 lire = 1 $ 19.00 lire = 1 $
Moy.-Aver.			(j)		(k)	(l)	(m)	(n)	(w)	(o)
1920 .		170.1		121.2	496.1	275.1	172.7	(q) 5,848.9	125.2	389.8
1921 .	(g) 111.4	150.6	(g) 178.1	142.6	892.5	258.7	331.0	9,591.2	185.6	449.1
1922 .	105.4	128.1	208.1	124.5	886.5	235.5	581.5	29,308.0	169.3	406.4
1923 .	101.6	146.0	184.0	133.5	718.5	317.8	1,128.3	219,841.8	156.4	419.4
1924 .	98.6	160.2	240.8	144.6	766.2	369.0	1,078.7	1,417,784.3	153.1	442.8
1925 .	99.3	126.8	221.0	134.5	763.1	404.7	1,236.6	1,447,285.7	134.2	484.8
1926 .	98.8	102.2	242.4	129.5	99.8	594.2	1,531.8	99.6	134.0	495.6
1927 .	99.8	100.3	(c) 103.6	113.1	99.9	491.7	1,464.8	100.1	g) 100.5	374.7
1928 .	99.6	100.2	100.5	116.3	100.1	(r)100.2	(q) 100.1	100.3	100.1	100.1

Pays Country	Japon Japan	Mexique Mexico	Norvège Norway	Pays-Bas Netherlands	Pérou Peru	Pologne Poland	Portugal	Roumanie Roumania	Roy. Uni U. K.	Russie Russia	S. H. S.
Parité or Gold Parity	2.01 yen = 1 $	2.01 pesos = 1 $	3.73 Kr. = 1 $	2.49 guld. = 1 $	0.21 l. p. = 1 $	5.18 zloty = 1 $ 8.91 zloty = 1 $	0.93 escudo = 1 $	5.18 lei = 1 $	49.32 d. = 1 $	0.19 tchervonetz = 1 $	5.18 din. = 1 $
Moy.-Aver.						(s)					
1920	98.0		162.0	116.8	(c)100.6	5,350.9	(u)1,030.1	980.4	133.0		(q)505.3
1921 .	102.4	(r) 102.7	179.0	119.5	129.4	49,458.1	1,098.7	1,564.2	126.4		814.4
1922 .	103.7	102.3	153.0	104.5	126.5	173,901.6	1,563.3	2,762.6	109.9		1,421.6
1923 .	102.6	102.7	160.6	102.8	117.0	17,268,403.2	2,542.6	3,909.5	106.4	(t) 107.7	1,800.4
1924 .	121.0	102.7	192.1	105.2	118.8	(p) 100.3	3,186.1	3,869.8	110.2	101.7	1,504.1
1925 .	121.5	100.9	149.8	100.1	119.9	108.7	2,144.4	3,992.4	100.8	99.9	1,131.7
1926 .	105.8	103.2	120.0	100.2	129.7	172.3	2,108.2	4,173.7	100.2	99.9	1,093.4
1927 .	105.1	105.6	102.9	100.2	130.0	(g) 170.6	2,148.4	3,196.1	100.1	99.9	1,096.4
1928 .	107.4	103.6	100.4	99.9	122.6	100.1	2,416.5	3,146.1	100.0	100.0	1,096.4

NEW-YORK SUR : — NEW YORK ON :

Pays Country	Suède Sweden	Suisse Switzerland	Tchéco-slovaquie Czecho-slovakia	Turquie Turkey	Uruguay	Venezuela
Parité or Gold Parity	3.73 Kr. = 1 $	5.18 fr. = 1 $	4.94 kr. = 1 $	0.227 £ t. = 1 $	0.97 peso oro = 1 $	5.18 bolivare = 1 $
Moy.-Aver.						
1920 .	130.8	114.1	1,267.7			
1921 .	118.8	111.2	1.612.4		(g) 156.3	(g) 115.7
1922 .	102.4	101.2	839.9		129.4	104.8
1923 .	100.9	106.8	685.7		129.9	100.5
1924 .	101.0	105.9	685.9		124.9	100.4
1925 .	99.8	99.8	683.3		104.8	100.3
1926 .	100.1	99.9	684.2	841.3	101.8	100.2
1927 .	99.9	100.2	684.1	856.4	102.7	101.6
1928 .	100.0	100.2	684.0	865.0	100.8	100.2

SUR NEW-YORK : — ON NEW YORK :

Pays Country	Albanie Albania	Dantzig Danzig	Estonie Estonia	Lettonie Latvia	Lithuanie Lithuania
Parité or Gold Parity	5.18 fr. alb. = 1 $	5.14 D. guld. = 1 $	4.20 Emk. = 1 $ 3.73 Ekr. = 1 $	5.18 lats = 1 $	10 litas = 1 $
Moy.-Aver.			(v)		
1920 .			(g)5,995.0		
1921 .			8,254.0		
1922 .			8,092.2	(q)100.1	
1923 .		u)111.6	8,213.2	98.8	
1924 .		110.3	9,274.2	100.0	100.8
1925 .		101.5	8,861.4	100.0	101.2
1926 .		100.5	8,861.4	100.0	101.0
1927 .	99.4	100.0	8,864.5	100.0	100.7
1928 .	100.0	(c) 99.9	99.8	100.0	100.4

(a) Jusqu'en 1924, mk. — (b) Milliards. — (c) Moyenne de dix mois. — (d) Jusqu'à février 1925, kronen. (1 Schilling = 10,000 kr. papier). — (e) Jusqu'à octobre 1926, francs (1 Belga = 5 francs papier). — (f) Jusqu'à juin 1928, ancienne parité (1 boliviano ancien = 1.07 boliv. nonveau). — (g) Moyenne de neuf mois. — (h) Jusqu'à fin 1926, milreis papier. — (i) Jusqu'à août 1925, la moyenne du change des six premiers mois de 1914 (19.53 cents = 1 peso papier) a été prise comme base pour le calcul du pourcentage. — (j) Jusqu'à février 1927, ancienne parité (1 sucre ancien = 2.433 sucres nouveaux). — (k) Jusqu'à fin 1925, ancienne parité (1 markka ancien = 7.66 mk. nonveaux). — (l) Jusqu'à mai 1928 ancienne parité (1 fr. or ancien = 4.925 fr. nouveaux). — (m) Jusqu'à avril 1928, ancienne parité (1 dr. ancienne = 14.87 dr. nouvelles). — (n) Jusqu'à fin 1925, kronen (1 pengö = 12,500 kr. papier). — (o) Jusqu'à fin 1927, ancienne parité (1 lira ancienne = 3.66 lire nouvelles). — (p) Moyenne de sept mois. — (q) Moyenne de huit mois. — (r) Moyenne de six mois. — (s) Jusqu'à fin 1923 marki p. (4.20 marki p. = 1 doll.; 23.82 cents = 1 mk. p.). Jusqu'à septembre 1927, ancienne parité (1 zl. ancien = 1.72 zloty nouveau.). — (t) Moyenne du 20 octobre au 31 décembre. — (u) Décembre. — (v) Jusqu'à fin 1927 Emk. (1 Ekr. = 100 Emk papier). — (w) Jusqu'à mars 1927, ancienne parité (1 rupee ancienne = 1.33 rupee nouvelle). — (x) Cours moyen du change de 1913 = 100.

(a) Until 1924 mk. — (b) Milliards. — (c) Average of ten months. — (d) Until February 1925, kronen (1 Schilling = 10,000 paper kr.). — (e) Until October 1926, francs (1 Belga = 5 paper francs). — (f) Until June 1928, old parity (1 old boliviano = 1.07 new boliv.). — (g) Average of nine months. — (h) Until end 1926, paper milreis. — (i) Until August 1925, average exchange rate of first six months of 1914 (19.53 cents = 1 paper peso) has been considered a basis for calculation of percentage. — (j) Until February 1927 old parity (1 old sucre = 2.433 new sucres). — (k) Until end 1925 old parity (1 old markka = 7.66 new mk.). — (l) Until May 1928 old parity (1 old franc = 4.925 new francs). — (m) Until April 1928 old parity (1 old drachma = 14.87 new drachmae). — (n) Until end 1925, kronen (1 pengö = 12,500 paper kr.). — (o) Until end 1927, old parity (1 old lira = 3.66 new lire). — (p) Average of seven months. — (q) Average of eight months. — (r) Average of six months. — (s) Until end 1923, P. marki (4.20 marki p. = 1 doll.; 23.82 cents = 1 mk. p.). Until September 1927, old parity (1 old zl. = 1.72 new zloty). — (t) Average from October 20th to December 31st. — (u) December. — (v) Until end 1927, Emk. (1 Ekr. = 100 paper Emk.). — (w) Until March 1927, old parity (1 old rupee = 1.33 new rupee). — (x) Average rate of exchange for 1913 = 100.

Tableau XV *(suite)*. — **Cours des Changes.** **Table XV** *(continued)*. — **Exchange Rates.**

Pourcentage du prix du dollar comparativement à son prix au pair.
Percentage which cost of dollar is of its cost at par.

Pays Country	New-York sur : — New-York on :							
	Chine - China Shanghaï	Espagne Spain	Japon Japan	Mexique Mexico	Pérou Peru	Portugal	S. H. S.	Turquie Turkey
Parité or Gold Parity	1 Sh. Tael (*a*) = 66.85 cents	1 peseta 19.30 cents	1 yen = 49.85 cents	1 peso = 49,84 cents	1 l. p. = 486.65 cents	1 escudo = 108.05 cents	1 dinar = 19.30 cents	1 l. t. = 439.62 cents
Moyennes — Average 1927	107.6	113.1	105.1	105.6	130.0	2,148.4	1,096.4	856.4
1928 III	106.0	114.7	105.7	102.3	124.7	2,538.1	1,096.6	870.5
IV	105.7	115.1	104.5	102.3	122.4	2,566.5	1,096.4	863.5
V	100.6	115.3	106.9	102.6	121.9	2,560.0	1,096.2	858.6
VI	100.9	116.5	106.9	104.2	121.8	2,441.0	1,096.0	860.5
VII	102.5	117.1	108.7	105.4	121.5	2,424.6	1,096.2	864.7
VIII	102.9	116.2	110.6	105.0	122.3	2,387.4	1,096.4	854.3
IX	105.0	116.7	108.9	104.2	122.2	2,403.0	1,096.6	850.5
X	104.4	119.3	107.9	104.8	122.0	2,401.5	1,096.9	864.8
XI	104.4	119.7	107.5	104.1	121.6	2,416.8	1,097.5	877.7
XII	105.2	118.9	108.6	103.9	121.5	2,451.2	1,097.1	891.9
1929 I	105.9	118.4	109.5	103.1	121.7	2,440.1	1,097.6	902.2
II	107.5	124.0	110.3	102.9	121.7	2,451.9	1,098.0	...
28/III	107.2	127.3	111.7	102.7	121.5	2,380.0	1,096.3	...
12/IV	...	129.3	112.0	...	...	...	1,096.3	...

A. Valeur en cents*.
B. Prime ou perte *.

A. Value in cents *.
B. Premium or discount *.

Pays Country	Albanie Albania		Allemagne Germany		Argentine		Autriche Austria		Belgique Belgium		Bolivie Bolivia		Brésil Brazil	
Parité or Gold parity	1 franc alb. = 19.30 cents		1 Reichsmark = 23.82 cents		1 peso oro = 96.48 cents		1 schilling = 14.07 cents		1 belga = 13.90 cents		1 boliviano = 36.50 cents*		1 milreis = 11.96 cents	
Moyennes Average	A	B	A	B	A	B	A	B	A	B	A	B	A	B
1927	19.41	+.58	23.76	—.24	96.30	—.19	14.08	+.04	13.92	+ .08	34.39		11.84	+1.04
1928 III	19.29	—.03	23.90	+.35	97.25	+.80	14.07	+.01	13.94	+ .25	34.80		12.03	+ .53
IV	19.32	+.15	23.92	+.40	97.19	+.74	14.07	—.03	13.96	+ .43	34.80		12.03	+ .58
V	19.33	+.17	23.93	+.45	97.20	+.74	14.07	—.04	13.96	+ .40	34.80		12.03	+ .58
VI	19.33	+.19	23.90	+.33	96.94	+.48	14.07	—.02	13.96	+ .41	34.80		11.99	+ .24
VII	19.29	—.03	23.86	+.17	96.14	—.35	14.09	+.10	13.94	+ .22	34.80	—4.66	11.94	— .21
VIII	19.28	—.10	23.83	+.05	95.90	—.61	14.09	+.10	13.91	+ .02	35.30	—3.28	11.94	— .19
IX	19 25	—.25	23.83	+.03	95.66	—.85	14.08	+.05	13.90	— .04	36.49	— .03	11.93	— .28
X	19.24	—.30	23.81	—.03	95.59	—.92	14.07	—.02	13.90	— .06	36.49	— .03	11.95	— .13
XI	19.22	—.39	23.82	+.01	95.82	—.69	14.06	—.08	13.90	— .06	36.49	— .03	11.94	— .17
XII	19.28	—.08	23.83	+.05	95.75	—.76	14.06	—.06	13.91	+ .02	36.47	— .09	11.89	— .61
1929 I	19.28	—.08	23.77	—.22	95.76	—.74	14.06	—.08	13.90	— .06	36.33	— .46	11.92	— .39
II	19.25	—.25	23.73	—.38	95.77	—.74	14.05	—.12	13.89	— .07	36.50	—	11.92	— .38
28/III	*b*)19.23	—.32	23.72		95.73		14.05		13.89		...		11.83	
12/IV	...		23.72		95.59		14.04		13.89		...		11.92	

Pays Country	Bulgarie Bulgaria		Canada		Chili Chile		Colombie Colombia		Danemark Denmark		Dantzig Danzig	
Parité or Gold parity	1 leva = 0.72 cent*		1 $ = 100 cents		1 peso = 12.17 cents		1 peso oro = 97.33 cents		1 krone = 26.80 cents		1 D. gulden = 19.47 cents	
Moyennes Average	A	B	A	B	A	B	A	B	A	B	A	B
1927	.7235		99.97	—.03	12.07	—.83	97.69	+ .37	26.73	— .28	19.46	— .02
1928 III	.7218		100.00	—	12.21	+.37	97.79	+ .48	26.79	— .03	19.55	+ .42
IV	.7211		100.03	+.03	12.20	+.31	98.21	+ .91	26.82	+ .09	19.56	+ .47
V	.7191		99.91	—.09	12.19	+.20	98.19	+ .89	26.82	+ .10		
VI	.7199		99.76	—.24	12.20	+.26	98.10	+ .80	26.93	+ .50	19.55	+ .45
VII	.7212		99.79	—.21	12.14	—.22	98.10	+ .79	26.73	— .24	19.48	+ .06
VIII	.7213		100.00	—	12.08	—.73	97.26	— .07	26.69	— .41	19.43	— .18
IX	.7213		100.04	+.04	12.09	—.66	97.26	— .07	26.67	— .50		
X	.7203		99.97	—.03	12.08	—.67	97.51	+ .19	26.66	— .53	19.41	— .27
XI	.7193	—.43	100.00	—	12.06	—.87	97.11	— .22	26.65	— .54	19.42	— .26
XII	.7190	—.47	99.79	—.21	12.07	—.81	97.09	— .25	26.69	— .42	19.46	— .05
1929 I	.7191	—.46	99.75	—.25	12.06	—.85	97.09	— .25	26.67	— .48	19.41	— .28
II	.7202	—.30	99.64	—.36	12.05	—.97	97.09	— .25	26.67	— .49	*c*)19.43	
28/III	...		99.50		12.15		98.04		26.66		...	
12/IV	.7200		99.19		12.07		...		26.66		...	

* Les parités indiquées sont celles qui sont en vigueur à l'heure actuelle. — Lorsqu'une nouvelle parité a été adoptée, les différences indiquées dans la colonne B sont données depuis la date de son entrée en vigueur seulement.

(*a*) Cours moyen du change en 1913. — (*b*) Moyenne de mars. — (*c*) 23 février.

* The par rates indicated are those in force to-day. Whenever a new parity has been adopted, the percentage differences in column B are given from the date of its enforcement only.

(*a*) Average rate of exchange for 1913. — (*b*) Average for March. — (*c*) 23rd February.

A. Valeur en cents.*
B. Prime ou perte. *

A. Value in cents. *
B. Premium or discount. *

Pays — Country	Equateur — Ecuador		Estonie — Estonia		Finlande — Finland		France		Grèce — Greece		Hongrie — Hungary	
Parité or Gold parity	1 sucre = 20.00 cents		1 Ekr. = 26.80 Cents		1 markka = 2.52 cents		1 franc * = 3.92 cents		1 drachma * = 1.30 cents		1 pengö = 17,49 cents	
Moyennes — Average	A	B	A	B	A	B	A	B	A	B	A	B
1927	18.97		26.87	+ .27	2.520	+.05	3.924		1.317		17.47	— .09
1928 III.....	19.95	— .23	26.88	+ .31	2.518	—.04	3.934		1.324		17.47	— .12
IV.....	20.00	—	26.88	+ .31	2.518	—.04	3.936		1.316		17.46	— .17
V	20.00	—	26.88	+ .31	2.517	—.04	3.936		1.304	+.45	17.46	— .18
VI	20.00	—	26.88	+ .31	2.517	—.06	3.931		1.302	+.35	17.45	— .24
VII	20.00	—	26.88	+ .31	2.517	—.06	3.916	—.04	1.299	+.11	17.44	— .31
VIII	20.00	—	26.81	+ .04	2.517	—.06	3.907	—.28	1.295	—.19	17.43	— .36
IX	20.00	—	26.81	+ .04	2.517	—.08	3.906	—.32	1.294	—.31	17.43	— .37
X.....	20.00	—	26.81	+ .04	2.517	—.07	3.906	—.30	1.293	—.34	17.43	— .37
XI	20.00	—	26.80	— .01	2.517	—.05	3.907	—.29	1.293	—.40	17.42	— .39
XII	20.00	—	26.81	+ .04	2.517	—.06	3.910	—.21	1.292	—.41	17.42	— .41
1929 I	20.00	—	26.75	— .20	2.517	—.06	3.908	—.25	1.292	—.46	17.42	— .37
II	20.00	—	26.72	— .31	2.517	—.06	3.906	—.31	1.292	—.48	17.43	— .36
28/III....	...		(c)26.72	— .31	2.525		3.908		1.298		17.45	
12/IV			...	...	2.520		3.907		1.293		17.43	

Pays — Country	Inde — India (Calcutta)		Italie — Italy		Lettonie — Latvia		Lithuanie — Lithuania		Norvège — Norway	
Parité or Gold parity	1 rupee = 36.50 cents		1 lira = 5.26 cents		1 lat = 19.30 cents		1 lit = 10.00 cents		1 krone = 26.80 cents	
Moyennes — Average	A	B	A	B	A	B	A	B	A	B
1927	36.31		5.156		19.28	—.08	9.925	—.75	26.05	—2.80
1928 III.....	36.53	+.08	5.282	+ .37	19.34	+.24	9.960	—.40	26.66	— .51
IV	36.56	+.18	5.276	+ .25	19.38	+.44	9.970	—.30	26.74	— .22
V	36.59	+.25	5.269	+ .11	19.38	+.44	9.990	—.10	26.78	— .06
VI	36.46	—.10	5.261	— .05	19.38	+.44	9.990	—.10	26.78	— .05
VII	36.26	—.66	5.241	— .43	19.31	+.05	9.980	—.20	26.73	— .27
VIII	36.25	—.68	5.233	— .56	19.31	+.05	9.960	—.40	26.69	— .41
IX	36.33	—.46	5.230	— .63	19.31	+.05	9.950	—.50	26.67	— .50
X.....	36.45	—.19	5.237	— .51	19.31	+.05	9.950	—.50	26.65	— .54
XI	36.46	—.12	5.239	— .47	19.27	—.14	9.950	—.50	26.65	— .55
XII	36.47	—.09	5.237	— .50	19.27	—.14	9.950	—.50	26.67	— .47
1929 I	36.45	—.14	5.234	— .56	...		9.950	—.50	26.66	— .53
II	36.36	—.37	5.234	— .56	...		...		26.66	— .51
28/III	36.43		5.233		...		...		26.67	
12/IV	36.27		5.238		...				26.68	

Pays — Country	Pays-Bas — Netherlands		Pologne — Poland		Roumanie — Roumania		Royaume-Uni — United Kingdom		Russie — Russia
Parité or Gold parity	1 gulden = 40.20 cents		1 zloty = 11.22 cents		1 leu = 0.60 cent. *		1 £ = 486.65 cents		1 tchervonetz = 514.57 cents
Moyennes — Average	A	B	A	B	A	B	A	B	A (a)
1927	40.11	—.22	11.29		.6042		486.10	— .11	515.0
1928 III.....	40.25	+.13	11.23	+.07	.6185		487.99	+ .28	515.0
IV	40.31	+.28	11.20	—.19	.6273		488.20	+ .32	515.0
V	40.35	+.38	11.21	—.04	.6194		488.16	+ .31	515.0
VI	40.33	+.34	11.21	—.08	.6152		488.03	+ .28	515.0
VII	40.25	+.13	11.20	—.15	.6136		486.36	— .06	515.0
VIII	40.11	—.22	11.21	—.10	.6110		485.35	— .27	515.0
IX	40.09	—.25	11.20	—.13	.6103		485.05	— .33	515.0
X.....	40.09	—.26	11.20	—.15	.6072		484.95	— .35	515.0
XI	40.14	—.15	11.20	—.18	.6042		484.92	— .36	515.0
XII	40.17	—.05	11.19	—.24	.6005		485.24	— .29	515.0
1929 I	40.11	—.21	11.18	—.27	.6018		484.99	— .34	515.0
II	40.05	—.37	11.19	—.21	.6001	+.32	485.21	— .30	515.0
28/III....	40.07		11.25		.6000		485.31		...
12/IV	40.14		11.23		.5963		485.50		...

Pays — Country	Suède — Sweden		Suisse — Switzerland		Tchécosl. — Czechosl.		Uruguay		Venezuela	
Parité or Gold parity	1 krona = 26.80 cents		1 franc = 19.30 cents		1 Koruna = 2.96 cents (b)		1 peso oro = 103.42 cents		1 bolivar = 19.30 cents	
Moyennes — Average	A	B	A	B	A	B	A	B	A	B
1927	26.81	+.06	19.26	—.17	2.962	—.03	101.34	—2.02	18.98	—1.62
1928 III.....	26.84	+.15	19.26	—.20	2.962	—.03	103.68	+ .25	19.25	— .23
IV	26.85	+.19	19.27	—.12	2.962	—.02	103.53	+ .11	19.25	— .23
V	26.83	+.12	19.27	—.12	2.962	—.02	102.99	— .42	19.25	— .23
VI	26.83	+.13	19.28	—.10	2.963	—.02	102.25	—1.13	19.25	— .23
VII	26.78	—.05	19.26	—.18	2.962	—.02	102.28	—1.10	19.25	— .28
VIII	26.76	—.14	19.25	—.22	2.962	—.02	102.51	— .88	19.25	— .23
IX	26.76	—.16	19.25	—.24	2.962	—.02	102.11	—1.27	19.25	— .23
X.....	26.74	—.23	19.24	—.26	2.963	—.01	101.84	—1.53	19.25	— .23
XI	26.73	—.27	19.25	—.24	2.963	—.01	102.30	—1.08	19.28	— .06
XII	26.76	—.13	19.27	—.12	2.962	—.02	102.61	— .79	19.38	+ .44
1929 I	26.74	—.22	19.24	—.28	2.961	—.08	102.75	— .65	19.34	+ .23
II	26.73	—.27	19.23	—.33	2.960	—.09	102.60	— .79	19.26	— .16
28/III ...	26.71		19.24		2.966		101.37		...	
12/IV	26.70		19.26		2.960		...		...	

* Voir page 111.
* See page 111.
(a) Nominal. — (b) Cours moyen approximatif pour 1923 et 1924 adopté comme base légale de stabilisation. (c) Moyenne de Mars.
(a) Nominal. — (b) Average rate for 1923 and 1924 adopted as legal basis of stabilisation. (c) Average for March.

Tableau XVI. — Dépôts de Caisses d'Epargne. (en millions)

Table XVI. — Savings Banks Deposits. (000,000's omitted)

Date Fin de End of	Afrique du Sud (Union) South Africa (Union) Caisses postales Post Office Savings Banks £'s	Allemagne Germany Caisses d'épargne Savings Banks Reichsmark	Argentine Caisses postales Post Office Savings Banks Pesos papel	Australie Australia Caisses d'épargne Savings Banks £'s	Autriche Austria Caisses d'épargne Savings Banks Ordinaires Ordinary Schilling	Autriche Austria Caisses d'épargne Savings Banks Postales Postal Schilling	Belgique Belgium Caisse générale d'épargne Francs	Bulgarie Bulgaria Caisses postales Post Off. Savings Banks Leva	Canada Chartered Banks Dollars	Canada Caisses gouv. et postales Gov. and Post. Office Sav. Banks Dollars
		(a)		(b)	(c) (d)	(d)			(f)	
1913 . . .	6.7	19,689		80.3	● 1,551	199	1,085	66	625	55
1918 . . .	7.5	31,834	14.8	116.8	2,650	327	1,204	287	959	52
1919 . . .	7.0	36,981	21.1	129.6	2,393	341	1,297	280	1,138	43
1920 . . .	6.8	44,563	26.5	143.3	2,863	389	1,494	284	1,293	39
1921 . . .	6.7		31.1	154.4	4,498	456	1,700	278	1,241	35
1922 . . .	6.5		40.3	163.5	53,696	2,020	1,834	274	1,185	31
1923 . . .	6.1		52.9	169.5	318,194	7,681	1,960	252	1,180	33
1924 . . .	6.1	608	63.3	172.9	1,200,773	108,075	2,217	279	1,238	33
1925 . . .	6.2	1,694	66.5	185.0	270	26	2,552	299	1,319	32
1926 . . .	6.3	3,091	71.9	194.4	418	33	2,693	356	1,373	31
1927 . . .	6.4	4,665	80.4	204.9	549	56	3,424	508	1,445	30
1928 . . .	6.6	6,988	89.8	...	702	76	♁ 4,171	603	1,520	29
1928 II . .	6.4	5,327	81.6		597	65	3,562	548	1,478	30
III .	6.4	5,487	82.3	206.3	609	67	3,587	563	1,488	30
IV .	6.4	5,645	82.7		619	67	3,626	565	1,512	30
V . .	6.4	5,780	83.2		628	68	3,652	568	1,516	30
VI .	6.6	5,921	83.8	215.2	639	(e) 71	3,679	567	1,488	30
VII .	6.6	6,043	84.5		650	72	3,732	575	1,489	30
VIII.	6.6	6,221	85.4		661	73	3,774	579	1,483	30
IX .	6.6	6,372	86.1	214.7	668	73	3,814	580	1,485	30
X . .	6.6	6,550	86.6		674	74	3,882	587	1,512	30
XI .	6.6	6,728	86.7		688	75	3,954	599	1,523	30
XII .	6.6	6,988	89.8	...	702	76	♁ 4,171	603	1,520	29
1929 I . .	6.6	7,414	...		741	82	♁ 4,307	...	1,512	29
II . .	6.6	...	...		758	*84	♁ 4,367	...	...	...

Date Fin de End of	Chili Chile Caisse d'épargne Savings Banks Pesos papel	Danemark Denmark Caisse d'épargne Savings Banks Kroner	Egypte Egypt Caisses postales et banques Post Off. and Bank £. E.	Espagn Spain Caisses postales Post Office Savings Banks Pesetas	Etats-Unis United States Caisses postales Postal Savings System Dollars	Finlande Finland Caisses postales, d'Epargne et Coopératives Post office and Savings Banks, Cooperative Societies Markka	France Caisse nationale d'épargne Francs	Grèce Greece Caisses postales Post Office Savings Banks Drachmae	Hongrie Hungary Caisses postales Post Office Savings Banks Pengö	Irlande (Etat libre) Irish Free State Caisses postales et d'épargne Post Office and Savings Banks £'s
		(g)						(l)	(j)	(k)
1913. . .		868	1.1	—	40		1,818	0.6		
1918. . .		1,468	1.7	47	168		1,612	1.7		
1919. . .		1,476	2.0	66	161		2,087	5.0	734	
1920. . .		1,534	2.1	85	163		2,354	5.6	1,109	
1921. . .		1,639	2.2	105	146		2,697	10.0	1,477	
1922. . .		1,804	2.4	122	132		3,052	15.1	1,687	
1923. . .		1,843	2.7	134	132	1,804	3,272	33.8	2,278	2.6
1924. . .		1,893	3.0	157	133	2,083	3,419	62.8	10,705	3.2
1925. . .		1,935	3.1	172	133	2,430	3,803	103.2	121,476	3.4
1926. . .		1,972	3.0	194	139	2,946	4,265	119.5	16	3.8
1927. . .	204.8	1,993	3.2	210	148	3.649	6,470	175.5	27	4.0
1928. . .	255.3	...	3.8	...	153	4,331	8,813	...	41	4.3
		(h)								
1928 II .	204.1	1,939	3.5	220	151	3,847	7,391	191.7	28	
III .	206.3	1,993	3.5	222	152	3,930	7,620	196.1	30	
IV .	209.6	1,935	3.6	225	152	3,982	7,765	200.9	31	
V .	214.6	1,931	3.6	226	152	4,019	7,806	205.8	33	
VI .	223.2	1,918	3.6	227	152	4,040	7,935	208.2	34	4.1
VII.	231.3	1,939	3.5	228	151	4,074	8,119	210.4	36	
VIII	235.3	1,950	3.6	228	152	4,085	8,303	217.8	38	
IX .	237.0	1,954	3.6	229	152	4,096	8,438	223.1	40	
X .	242.6	1,956	3.7	...	153	4,101	8,577	...	39	
XI .	245.1	1,959	3.7	...	153	4,103	8,656	...	41	
XII	255.3	1,974	3.8	...	153	4,331	8,813	...	41	4.3
1929 I . .	254.5	1,982	3.9	...	153	4,376	...	...	42	
II .	256.3	2,001	...	...	...	4,403	...	...	43	

♁ Chiffre provisoire. — ● 1914. — (a) Jusqu'à fin 1920, Marks. — (b) Y compris la caisse d'épargne de la Commonwealth Bank. — (c) Depuis 1925, 12 caisses d'épargne. Montant total des dépôts au 31. XII. 1928, 1,543 millions de schillings — (d) Jusqu'à fin 1924 kronen. — (e) Depuis juin 1928, y compris les dépôts des comptes spéciaux. — (f) Dépôts payables à préavis et à date fixe. — (g) Année fiscale finissant le 31 mars de l'année suivante. — (h) Chiffres approximatifs calculés par le Département de Statistique du Danemark. — (j) Jusqu'à fin 1925, korona. — (k) Non compris les dépôts administrés par le « British Post Office » : fin 1928, £ 4,100,000. — (l) Non compris intérêt. — * Voir page 119.

♁ Provisional figure. — ● 1914. — (a) Until end 1920, marks. — (b) Including Savings Department of Commonwealth Bank. — (c) Since 1925, 12 Savings Banks Total amount of deposits on 31. XII. 1928, 1,543 million schillings — (d) Until end 1924 kroncn. — (e) Since June 1928, including deposits on special accounts. — (f) Deposits payable after notice or on a fixed day. — (g) Fiscal year ending 31st March of following year. — (h) Approximate figures calculated by Statistical Department of Denmark. — (j) Until end 1925, korona. — (k) Excluding deposits for which the British Post Office is responsible, end 1928, £ 4,100,000. — (l) Excluding interest. — * See page 119.

Dépôts de Caisses d'Epargne (en millions). — Savings Banks Deposits (000,000's omitted).

Date / Fin de / End of	Italie / Italy — Caisses d'épargne / Savings Banks — Postales / Postal	Italie / Italy — Caisses d'épargne / Savings Banks — Autres / Other	Japon / Japan — Caisses postales et d'épargne / Post Office and Savings Banks	Norvège / Norway — Caisses d'épargne / Savings Banks	Nouv.-Zélande / New Zealand — Caisses postales et d'épargne / Post Office and Savings Banks	Pays-Bas / Netherlands — Caisses d'épargne / Savings Banks — Postales / Postal	Pays-Bas / Netherlands — Caisses d'épargne / Savings Banks — Autres / Other	Pérou / Peru — Caisses d'épargne / Savings Banks
	Llre		Yen	Kroner	£'s	Gulden		Libras
				(m)	(a)		(b)	
1913	2,091	2,595		607	18.9	184	91	0.31
1918	3,449	4,428		1,566	36.5	242	118	0.40
1919	5,153	5,454	1,241	1,839	42.0	268	139	0.54
1920	6,935	6,234	1,412	2,053	47.2	273	150	0.65
1921	8,092	7,428	1,477	2,296	47.8	283	163	0.70
1922	8,655	8,530	1,526	2,439	49.0	298	171	0.81
1923	9,005	9,293	1,697	2,528	51.3	305	177	0.94
1924	9,838	10,700	1,789	2,555	52.7	307	180	1.66
1925	10,538	11,404	1,919	2,541	54.3	312	193	2.00
1926	10,539	11,388	2,120	2,527	56.0	321	209	2.15
1927	10,058	11,887	2,539	2,423	55.4	329	224	1.44
1928	10,373	13,153	2,984	...	...	332	242	2.01
1928 II	10,162	12,339	2,682	1,933	53.4	333	230	1.52
III	10,160	12,441	2,701	1,924	(j) 55.4	332	230	1.55
IV	10,170	12,507	2,723	1,911	55.3	328	230	1.53
V	10,183	12,636	2,817	1,903	55.1	328	230	1.57
VI	10,174	12,677	2,840	1,892	55.0	328	232	1.62
VII	10,248	12,848	2,901	1,887	55.0	328	232	1.67
VIII	10,272	12,914	2,919	1,877	55.0	331	235	1.73
IX	10,279	12,864	2,962	1,868	55.0	332	236	1.78
X	10,272	12,832	2,987	1,854	55.0	331	236	1.86
XI	10,310	12,897	2,985	1,843	54.9	332	238	1.89
XII	10,373	13,153	2,984	...	54.6	332	242	2.01
1929 I	10,531	13,425	...	...	54.8	333	245	2.10
II	...	...	...	...	...	344	...	...

Date / Fin de / End of	Pologne / Poland — Caisse postale / Postal Savings Bank	Roumanie / Roumania — Caisse nationale d'épargne / National Savings Bank	Royaume Uni / United Kingdom — Caisses postales et « Trustee Savings Banks » / Post office and Trustee Savings Banks	Russie / Russia — Caisse d'épargne / Savings Banks	S. H. S — Caisses postales / Post Office Savings Banks	Suède / Sweden — Caisses postales / Post Office Savings Banks	Suisse / Switzerland — Banques cantonales / Cantonal Banks	Tchécoslovaquie / Czechoslovakia — Caisses d'épargne / Savings Banks
	Zloty (c)	Lei	£'s	Roubles or	Dinars	Kronor	Francs	Koruna
		(d) (e)	(f)	(h)				
1913		58.4	241.5			48		
1918		66.7	295.6			75		
1919		105.2	338.2		0.5	83	967	5,326
1920	1,049	136.9	341.6		0.5	84	1,053	(i) 5,887
1921	3,702	165.0	337.3		0.7	100	1,137	(i) 7,407
1922	5,296	175.1	343.9		1.0	119	1,249	8,636
1923	1,141,862	171.2	(g) 352.7	11.5	1.2	135	1,353	10,260
1924	7.6	161.6	362.7	15.0	2.5	149	1,358	11,059
1925	12.6	152.6	368.9	46.4	2.1	165	1,421	11,872
1926	24.6	181.8	365.7	115.9	8.4	190	1,523	12,943
1927	67.6	198.2	358.0	208.0	23.0	206	1,619	15,421
1928	95.2	194.6	362.4	353.6	36.4	215	1,648	16,891
1928 II	(l) 69.3	196.7	365.3	261.9	25.4	202	1,625	15,865
III	74.6	198.2	364.7	278.5	26.9	209	1,628	15,910
IV	78.2	197.8	365.2	283.3	27.5	209	1,627	15,947
V	80.1	197.7	364.2	286.1	28.6	209	1,627	15,960
VI	82.8	197.3	363.6	289.1	29.5	210	1,627	16,086
VII	85.2	196.5	361.5	293.4	31.2	212	1,633	16,258
VIII	87.4	194.9	360.6	299.9	32.0	215	1,641	16,367
IX	86.2	192.6	361.0	314.8	33.4	216	1,643	16,414
X	86.9	192.6	361.6	330.5	34.1	216	1,644	16,496
XI	88.8	193.5	363.8	341.6	35.0	218	1,644	16,615
XII	95.2	194.6	362.4	353.6	36.4	215	1,648	16,891
1929 I	99.4	...	370.4	368.8	37.6	218	1,706	...
II	103.3	...	(k) 370.1	...	41.2	* 220	1,711	...

(a) Fin mars de l'année suivante ; jusqu'à 1919, pour les caisses postales, fin de l'année. — (b) Caisses d'épargne principales. Total des dépôts à fin 1927 : 327,346 milliers de gulden. — (c) Jusqu'à fin 1923 m. p. — (d) Année fiscale finissant le 31 mars de l'année suivante. — (e) Jusqu'à fin 1919, anciennes frontières. — (f) Année finissant le 20/XI pour les « Trustee Savings Banks ». — (g) Depuis 1923 les caisses postales de l'Etat libre d'Irlande n'acceptent plus les dépôts des caisses postales britanniques. — (h) Premier du mois suivant. — (i) Y compris les comptes-courants. — (j) Y compris intérêts pour 1927. — (k) En outre, certificats nationaux d'épargne II/1929, 361.4 millions. — (l) Depuis I/1928 non compris certains anciens comptes d'émigrants polonais. — (m) Depuis 1928, les chiffres se réfèrent aux dépôts de 170 caisses représentant environ 80 % du total. — * Voir page 119.

(a) End March following year. Until 1919 for Post Offices end year. — (b) Chief Savings Banks. Total deposits end 1927 : 327,346 thousands of Gulden. — (c) Until end of 1923 P.m. — (d) Fiscal year ending 31st March of the following year. — (e) Until end 1919 old frontiers. — (f) Year ending 20th November for Trustee Savings Banks. — (g) As from 1923 the Irish Free State Post Office ceased to accept deposits for the British Post Office Savings Banks. — (h) First of following month. — (i) Including current accounts. — (j) Including interest for 1927. — (k) In addition National Savings Certificates : II/1929, 361.4 million. — (l) Since I/1928 excluding certain old accounts of Polish emigrants. — (m) Since 1928, the figures refer to 170 Savings banks, deposits of which represent 80 % of total deposits — * See page 119.

Tableau XVII. — Nombres indices des cours des Valeurs de Bourse.
Table XVII. — Index numbers of Stock Exchange securities.

Pays Country	Allemagne Germany Officiel Official	Autriche Austria Officiel Official	Canada Officiel Official	Chili Chile Officiel Official	Danemark Denmark Officiel Official	Etats-Unis United States Wall Street Journal	Norvège Norway Officiel Official
Nombre d'actions Number of shares	213 Actions industrielles Industrial Shares	21 Actions industrielles Industrial shares	79 Actions industrielles ordinaires Common industrial shares	16 Actions industrielles Industrial shares	21 Actions industrielles Industrial shares	20 Actions industrielles ordinaires Common industrial shares	44 Actions industrielles Industrial shares
Base.	1924-1926 = 100	1926 = 100	1926 = 100	I. 1927 = 100	VII-1914 = 100	Valeur nominale = 100 Nominal value = 100	
Moyennes Average	(c)	(a)	(b) (c)	(c)	(d)	(c) (m)	(e)
1924	101.1		61.1			99.7	
1925	93.3	97.8	75.8		96.7	134.5	81.3
1926	105.6	98.3	98.4		86.1	153.1	73.3
1927	154.2	125.3	131.6	105.9	92.7	175.9	67.6
1928	142.4	116.8	185.3	137.4	91.9	226.2	69.7
1928 III.	136.1	114.0	172.4	121.7	93.2	204.0	65.6
IV	142.8	114.9	177.0	128.1	92.0	211.7	68.0
V	146.9	122.2	184.4	133.1	91.6	217.2	70.9
VI	148.3	116.6	170.0	135.9	91.7	209.1	71.1
VII	144.1	112.6	169.6	136.8	91.3	211.1	71.5
VIII	143.4	115.1	166.5	141.9	91.8	224.0	72.6
IX	143.3	115.6	185.3	153.3	91.1	239.8	72.9
X	140.8	114.2	201.2	156.3	89.8	248.7	73.7
XI	140.4	117.6	229.3	157.3	90.8	273.8	73.3
XII	141.5	117.9	237.3 (o)	156.8	91.7	280.8	72.8
1929 I.	139.0	118.3	286.1	...	95.6	306.0	74.8
II	133.6	114.2	292.9	...	94.9	309.9	75.4
III	...	113.3	...	...	94.9	308.8	...

Pays Country	Pays-Bas Netherlands Officiel Official	Pologne Poland Officiel Official	Royaume-Uni United Kingdom London and Cambridge Economic Service	Suède Sweden Officiel Official	Suisse Switzerland Banque nationale National Bank	Tchécoslovaquie Czechoslovakia Officiel Official
Nombre d'actions Number of shares	49 Actions industrielles ordinaires Ordinary industrial shares	34 Actions industrielles Industrial shares	20 Actions industrielles ordinaires Ordinary industrial shares	Actions industrielles (i) et navigation Industrial (i) and shipping shares	Actions industrielles Industrial shares (j)	27 Actions industrielles et de transport Industrial and Transport shares
Base	1921-1925 = 100	1927 = 100	1913 = 100	Valeur nominale = 100 Nominal value = 100		1923 = 100
Moyennes Average	(f)	(g)	(a)	(e)	(k)	(l)
1924	87		160	98	123.6	101.6
1925	93		180	119	138.4	97.1
1926	93		186	143	166.8	96.0
1927	104	(h) 116.3	202	161	201.2	133.0
1928	114	105.4	237	225	247.1	148.3
1928 III.	116	107.0	225	214	241.6	149.5
IV	118	114.3	239	218	247.4	146.9
V	117	111.2	246	226	248.8	140.7
VI	111	103.8	240	226	243.6	142.2
VII	109	102.6	241	214	239.9	138.7
VIII	113	107.3	243	230	249.5	141.8
IX	115	103.8	248	239	256.1	151.1
X	112	99.3	249	234	255.3	153.3
XI	113	99.9	245	249	251.3	157.0
XII	115	99.6	239	252	252.8	160.0
1929 I.	120	95.7	259	256	254.1	(n)
II	124	92.1	262	253	249.3	
III	124	...	247	242	239.2	

(a) Quinze du mois. — (b) Jusqu'à fin 1926, 31 actions. — (c) Moyenne mensuelle. — (d) Moyenne des cotations maximum et minimum du mois. — (e) Fin du mois. (f) Moyenne des cotations maximum et minimum de tous les mercredis du mois.— (g) Cours moyens de la dernière semaine du mois. — (h) Moyenne des trois derniers mois. — (i) Actions de la classe A, c'est-à-dire actions les plus importantes ; la composition de cette partie de l'indice n'est donc pas invariable. — (j) Actions des sociétés ayant un capital de plus de 5 millions : II-1929, 33 actions. — (k) 25 du mois. — (l) Commencement du mois. — (m) Depuis octobre 1928, 30 actions. — (n) Depuis I-1929 cet indice n'est plus calculé. — (o) Depuis I-1929, 92 actions.

(a) 15th of month. — (b) Until end 1926, 31 shares. — (c) Monthly average. — (d) Average of highest and lowest quotations of month. — (e) End of month. — (f) Average of highest and lowest quotations on each Wednesday of month. — (g) Average rates of last weeck of the month. — (h) Average of the last three months. — (i) Shares of Class A, i.e. of the most important industrial undertakings ; the composition of this class of the index is, therefore, not invariable. — (j) Shares of Cos with capital of more than 5 millions II-1929, 33 shares. — (k) 25th of month. — (l) Beginning of month. — (m) Since October 1928, 30 shares. — (n) Index discountinued as from Jannuary 1929. — (o) Since I-1929, 92 shares.

Tableau XVIII. — Emissions de Capitaux.
(En millions)

Table XVIII. — Capital Issues.
(000,000's omitted)

Période Period	Allemagne Germany	Autriche Austria	Belgique Belgium	Etats-Unis United States	France	Indes Anglaises British India	Italie Italy	Japon Japan	Norvège Norway	Pays-Bas Netherlands	Pologne Poland	Roumanie Roumania	Royaume Uni United Kingdom	Suède Sweden	Suisse Switzerland	Tchécoslovaquie Czechoslovakia
Moyennes mensuelles Monthly average	Reichsmark	Schilling	Francs	Dollars	Francs	Rupees	Lire	Yen	Kroner	Gulden	Zloty	Lei	£'s	Kronor	Francs	Kornna
	B	A	A	B	A	A	A	A	A	A	A	A	B	A	B	A
	(a)	(c)	(m)	(d)	(e)	(f)	(h)			(i)	(j)		(k)		(l)	
1913	60			137	220	g) 56	23	45		13		20	20.2	18	44	
1918 . . .	101	39		112	111	g) 18	251	153	51	33		27	5.4	102	77	
1919	143			252	674	g) 230	249	175	19	72		66	19.8	61	79	
1920	902		221	259	1,160	g) 122	423	247	36	94		120	32.0	46	78	
1921	2,071	717	138	220	954	63	288	207	36	43		244	18.0	27	70	164
1922	6,609	4,227	135	285	1,274	37	232	180	27	33		245	19.6	27	67	98
1923	(b)	18,206	169	300	955	21	332	176	10	19		320	17.0	19	62	48
1924	15.0	26,992	233	268	605	19	504	219	15	30	3.1	262	18.6	20	51	31
1925	55.1	2.3	200	304	329	29	746	204	13	33	7.7	219	18.3	16	56	21
1926	74.8	2.4	221	307	412	16	473	228	8	48	6.1	541	21.1	13	59	24
1927	114.1	9.7	527	498	626	17	264	255	5	43	17.7	282	26.2	22	73	31
1928 . . .	110.0	10.9	1,022	604	896	24	450	335	7	48	23.0	384	30.2	31	57	60
1924																
Trim. *Quart.* I	12.5	25,383		254	1,368	22	454	374	9	16	1.2	294	15.8	10	76	58
» II	14.0	42,366		246	543	16	516	179	37	55	7.3	216	19.7	49	40	18
» III	16.6	20,326		276	295	29	526	156	2	38	3.2	108	11.0	12	54	12
» IV	19.3	19,891		297	425	11	525	167	11	11	0.7	430	28.1	8	33	36
1925																
Trim. *Quart.* I	73.1	4.8		394	270	23	735	181	16	31	7.9	117	19.1	15	93	27
» II	47.2	0.8		270	464	34	923	269	2	26	1.4	121	22.3	12	70	21
» III	50.2	0.9		249	209	46	518	176	11	40	11.4	266	6.9	11	15	17
» IV	49.6	2.7		301	358	11	808	191	22	34	9.9	370	25.0	25	48	20
1926																
Trim. *Quar.* I	32.9	0.5		400	327	19	611	204	5	33	3.5	442	26.0	13	34	28
» II	39.9	0.0		323	649	8	533	287	20	35	13.5	771	17.9	9	85	38
» III	101.8	6.4		234	237	22	389	164	2	50	1.7	500	14.7	17	63	12
» IV	124.7	2.6		273	433	17	360	257	6	75	5.6	453	25.8	12	54	18
1927																
Trim. *Quart.* I	126.2	1.9	249	465	439	24	312	212	9	49	7.3	315	27.6	42	118	30
» II	143.9	13.1	523	550	791	14	215	240	4	40	13.4	366	25.6	17	58	34
» III	82.7	9.4	452	336	413	15	350	202	2	40	21.9	196	14.1	9	71	21
» IV	103.4	14.5	826	640	862	16	177	365	5	42	28.3	253	37.6	20	43	37
1928																
Trim. *Quart.* I	66.9	14.3	823	615	772	34	357	324	2	56	13.1	356	34.5	29	62	79
» II	137.0	12.6	1,338	717	777	20	446	412	10	42	23.0	436	33.1	44	107	64
» III	108.0	9.1	921	369	726	22	580	376	4	24	16.7	463	22.2	24	23	60
» IV	128.3	7.5	581	714	1,310	18	415	228	11	70	39.1	283	31.1	26	38	41
Mois — *Months*																
1928 II	102.5	34.8	617	598	783	12	580	242	1	42	15.6	293	27.9	25	103	35
III	48.7	3.4	1,204	627	870	18	297	544	2	92	10.4	494	41.7	8	65	109
IV	125.8	8.9	1,146	819	718	16	204	317	1	44	12.3	347	18.6	20	67	47
V	145.6	4.4	1,523	676	688	32	431	191	14	6	48.3	619	39.3	22	192	71
VI	139.6	24.7	1,346	656	926	12	702	730	14	45	8.4	342	41.4	89	61	74
VII	186.5	12.0	1,049	497	1,155	29	380	282	6	4	15.0	578	41.8	39	8	49
VIII	66.8	10.7	977	253	440	15	935	314	0	2	22.4	677	6.5	10	10	90
IX	70.8	4.5	738	356	584	23	423	532	5	34	12.7	134	18.3	23	50	41
X	119.6	15.9	973	633	1,527	7	402	264	7	54	27.0	269	40.6	29	52	36
XI	170.0	1.1	1,333	675	932	14	308	244	23	120	21.1	159	28.0	9	37	47
XII	95.2	5.5	712	833	1,471	33	534	175	1	36	69.1	422	24.7	39	23	42
1929 I	226.8	12.0	2,303	609	770	57	233	...	...	50	...	371	47.4	12	65	24
II	77.0	9.3	1,042	909	1,092	37	470	...	...	73	...	175	*33.0	*14	*115	62

A. Valeur nominale. — B. Valeur d'émission.

Sauf indication contraire, tous les chiffres représentent les émissions autorisées d'actions de S. A. nouvelles du pays et les augmentations de capital des sociétés existantes. Pour les Etats-Unis, la Roumanie, la Suisse et la Tchécoslovaquie les actions distribuées à titre gratuit ne sont pas comprises. Pour les Pays-Bas et le Royaume-Uni, ni les actions distribuées à titre gratuit ni les conversions ne sont comprises.

(a) Y compris les Sociétés en commandite par actions. Jusqu'à fin 1922, mark papier. Depuis 1924, non compris conversions et fusions. — (b) Chiffre comparable non disponible par suite de la dépréciation du mark. — (c) Jusqu'à fin 1924, kronen. — (d) « Journal of Commerce » : émissions excédant 100,000 dollars faites sur le marché intérieur. — (e) Non compris les émissions des grandes compagnies de chemins de fer ; depuis 1921, non compris les actions d'apport. — (f) Jusqu'à mars 1924, émissions de S. A. nouvelles seulement. — (g) Année commençant le 1er avril. — (h) « Confederazione Generale Bancaria Fascista ». — (i) Emissions excédant 100,000 florins sur le marché des Pays-Bas, y compris les émissions coloniales et, depuis janvier 1925, les émissions étrangères. Non compris les bons du Trésor. — (j) Non compris les départements de l'Ouest. — (k) « Midland Bank Limited ». Emissions lancées sur le marché intérieur, non compris les émissions faites par le Gouvernement britannique pour des buts nationaux, les émissions des gouvernements locaux dont le total n'est pas limité d'avance et les obligations à échéance de moins de 12 mois. — (l) « Société de Banque Suisse » : appels au marché suisse. Y compris les obligations et les emprunts des gouvernements locaux. — (m) Jusqu'à fin 1926, valeur d'émission. Depuis 1927, y compris sociétés en commandite par actions et y compris apports en nature. — * Voir page 119.

A. Nominal value. — B. Issue value.

Unless otherwise stated, the figures represent authorised share issue of new J. S. Cos. at home and the increase of capital of existing companies. Bonus shares are excluded from the figures for the U. S. A., Roumania, Switzerland and Czechoslovakia. In the case of the Netherlands and the U. K. both bonus shares and conversions are excluded.

(a) Including " Kommanditgesellschaften auf Aktien ". Until end 1922, paper mark. Since 1924, excluding conversions and amalgamations. — (b) Comparable figure not available owing to the depreciation of the Mark. — (c) Until end 1924, kronen. — (d) " Journal of Commerce " : subscriptions invited on home market by corporations for amounts exceeding $ 100,000. — (e) Excluding issues of large railway Cos. ; since 1921, excluding vendor's shares. — (f) Until March 1924, issues of new J. S. Cos. only. — (g) Year beginning April 1st. — (h) " Confederazione Generale Bancaria Fascista ". — (i) Issues exceeding Fls. 100,000 on the Dutch market, including Colonies and since January 1925, foreign issues. Excluding Treasury Bills. — (j) Excluding Western departments. — (k) " Midland Bank Limited " ; subscriptions invited on the home market, excluding British Government loan, for national purposes, local Government loans with no specified limit to total subscription, and obligations of less than 12 mos. currency. — (l) " Société de Banque Suisse " : invitations for subscription on Swiss market, including bonds and local Government loans. — (m) Until end 1926, issue value. Since 1927, including limited liability companies and including contributions in kind. — * See page 119.

Tableau XIX. — Nombre des Faillites. Table XIX. — Number of Bankruptcies.

Période Period Moyennes mensuelles Monthly Average	Afrique du Sud (Union) South Africa	Allemagne Germany	Autriche Austria	Canada	Danemark Denmark	Egypte Egypt	Etats-Unis United States	Finlande Finland	France	Hongrie Hungary	Italie Italy	Norvège Norway	Nouv. Zélande N. Zealand	Pays-Bas Netherlands	Pologne Poland	Royaume-Uni United Kingdom A	Royaume-Uni United Kingdom B	Suède Sweden	Suisse Switzerland	Tchécoslovaquie Czechoslovakia
							(a)			(c)			(d)			(f)			(c)	(c)
1913. . .	92	815		a) 152	28		1,213	40	779		616	33	29	153		294	174	317	71	
1920. . .	54	110		82	26		705	13	115		66	35	12	124		137	280	196	41	
1921. . .	179	256		197	59	19	1,668	12	247		158	88	28	189		307	261	432	70	32
1922. . .	206	82		327	65	15	1,868	31	410		321	82	58	272	(e) 4	416	256	388	82	240
1923. . .	189	23	9	288	47	14	1,597	34	451		481	77	56	329	(e) 2	445	256	289	68	303
1924. . .	162	516	38	185	45	18	1,643	42	569		635	72	55	362	9	420	251	263	65	205
1925. . .	114	948	57	171	51	17	1,572	28	(b) 134	206	661	74	54	339	43	413	245	256	71	203
1926. . .	102	1,003	53	144	56	27	1,669	27	(b) 122	209	715	110	63	310	35	370	244	245	73	252
1927. . .	109	475	52	151	57	36	1,689	29	689	91	944	108	72	296	17	381	244	227	77	244
1928. . .	108	665	49	168	47	33	1,698	24	686	132	1,029	85	83	266	22	♁ 374	♁ 269	213	67	222
																(g)	(g)			
1928 II .	100	699	40	188	49	43	1,882	23	784	156	1,030	101	81	332	21	413	268	219	67	257
III .	153	791	69	164	48	31	2,001	25	740	171	1,258	105	109	312	27	446	300	254	74	217
IV .	107	614	42	135	51	39	1,672	27	536	153	1,013	93	78	282	18	349	280	216	51	216
V. .	117	692	44	146	49	39	1,723	19	781	176	1,082	106	101	260	30	372	271	210	67	201
VI .	98	702	55	130	49	44	1,639	28	736	164	1,087	86	77	255	28	373	221	254	78	236
VII.	113	655	51	138	40	11	1,455	25	684	115	1,100	71	96	226	21	391	243	165	66	202
VIII	145	552	54	142	45	17	1,543	16	631	67	874	86	81	231	10	329	234	161	65	179
IX .	95	530	47	164	38	13	1,348	15	433	59	901	65	90	293	18	279	202	186	68	170
X .	117	685	45	192	47	16	1,689	24	650	105	998	89	81	254	18	386	286	209	55	206
XI .	155	674	58	192	50	47	1,568	27	688	114	1,012	64	83	271	17	415	290	261	74	245
XII	101	624	37	229	32	42	1,673	23	764	120	940	48	63	215	26	306	297	176	68	230
1929 I. .	108	832	44	269	52	46	2,184	38	763	164	1,060	73	60	253	...	382	299	242	82	292
II .	...	*775	*39	*♁175	*26	...	*1,720	...	757	*160	868	*83	66	239	...	365	266	225	*57	267

A. Faillites. — B. Liquidations de sociétés. — ♁ Chiffre provisoire. — (a) « Bradstreet's ». — (b) Département de la Seine seulement. — (c) Y compris les concordats. — (d) Depuis janvier 1928, y compris les cessions de biens. — (e) Moyenne trimestrielle. — (f) Angleterre et Pays de Galles : Jugements déclaratifs de faillites publiés. Ecosse : « séquestres ordonnés ». — (g) Procédures ouvertes au cours du mois. — * Voir page 119.

A. Bankruptcies. — B. Company liquidations. — ♁ Provisional figure. — (a) "Bradstreet's". — (b) Seine Department only. — (c) Including compositions. — (d) Since January 1928, including private assignments. — (e) Quarterly average. — (f) Receiving and administration orders gazetted, England and Wales. Sequestrations awarded, Scotland. — (g) Cases begun during the month. — * See page 119.

Ve PARTIE. — TRAVAIL. LABOUR. — PART V.

Tableau XX. — Chômage. † Table XX. — Unemployment. †

Date Fin du mois End of month	Allemagne Germany (a) Ouvriers syndiqués Trade unionists Chômeurs complets Wholly unemployed Number Nombre	%	Chômeurs partiels Partially unemployed Nombre Number	%	Nombre de chômeurs secourus Number of unemployed in receipt of benefit	Australie Australia (d) Chômeurs syndiqués Trade unionists unemployed Nombre Number	%	Autriche Austria Nombre de chômeurs enregistrés Number of unemployed registered	Belgique — Belgium Caisses d'assurance contre le chômage Unemployment Insurance societies Chômeurs complets Wholly unemployed Nombre Number	%	Chômeurs partiels Partially unemployed Nombre Number	%	Canada Chômeurs syndiqués Trade unionists unemployed Nombre Number	
1925					(c)			(e)						
III .	211,259	5.8	158,681	5.1	465,761	37,836	9.3	175,581	9,414	1.5	33,509	5.5	13,631	8.5
VI .	130,116	3.5	163,461	5.2	195,099	36,490	10.2	118,366	6,483	1.1	29,108	4.8	9,578	6.1
IX .	168,657	4.5	268,186	8.5	266,078	29,861	7.9	119,004	4,758	0.8	11,034	1.9	8,274	5.7
XII .	706,189	19.4	695,949	19.8	1,498,681	34,287	8.1	207,834	16,897	2.8	27,491	4.6	11,716	7.9
1926														
III .	727,312	21.4	736,640	21.7	1,942,011	34,161	8.2	202,394	8,489	1.4	16,573	2.8	11,069	7.3
VI .	627,287	18.1	596,793	17.2	1,740,754	24,920	6.7	150,981	5,200	0.9	13,148	2.2	5,965	4.1
IX .	513,364	15.2	427,380	12.7	1,394,062	32,871	7.6	148,111	6,818	1.1	14,821	2.5	4,837	3.3
XII .	572,653	16.7	249,628	7.3	1,748,597	25,351	5.7	205,350	15,804	2.6	17,889	3.0	9,349	5.9
1927	(b)		(b)											
III .	420,550	11.5	160,080	4.4	1,121,150	26,280	5.9	236,261	11,294	1.8	18,888	3.1	8,975	5.7
VI .	239,597	6.3	101,378	2.7	540,703	29,217	6.4	168,997	8,323	1.4	20,098	3.3	5,410	3.2
IX .	178,916	4.6	93,113	2.4	355,462	29,991	6.7	154,291	8,595	1.4	21,680	3.5	5,314	3.1
XII .	519,573	12.9	123,207	3.1	1,188,274	38,641	8.9	238,075	22,526	3.6	35,006	5.6	11,893	6.6
1928														
III .	383,224	9.2	155,797	3.7	1,010,763	45,638	10.7	219,532	5,294	0.8	17,108	2.7	11,965	6.5
VI .	268,443	6.2	255,090	5.9	610,687	46,656	11.2	140,931	3,709	0.6	19,115	3.0	5,800	3.2
IX .	293,691	6.6	303,466	6.9	577,093	47,745	11.4	136,984	3,464	0.6	20,561	3.3	4,068	2.2
XI .	427,516	9.5	339,461	7.6	1,029,658			185,512	3,563	0.6	13,915	2.2	7,742	4.2
XII .	748,760	16.7	336,270	7.5	1,702,342	42,637	9.9	237,661	11,988	1.9	28,218	4.5	12,553	6.6
1929														
I . .	874,050	19.4	391,970	8.7	2,222,000			272,790	22,642	3.5	24,916	3.9	11,850	6.3
II . .	1,015,843	22.3	407,128	8.9	1,518,710			...	...	...	...	...	...	...
Total des ouvriers servant de base au dernier pourcentage. Number of workers on which latest percentage is based.	4,548,946					428,970			641,681				188,152	

† Une partie des chiffres a été fournie par le Bureau International du Travail.
† Certain of the figures are supplied by the International Labour Office.

♁ Chiffre provisoire. — (a) Comprend seulement les syndicats versant l'indemnité de chômage. — (b) Depuis janvier 1927, y compris les ouvriers mineurs. — (c) Premier du mois suivant. — (d) Ouvriers syndiqués ayant chômé trois jours ou plus au cours d'une semaine. — (e) Jusqu'à fin 1926, nombre d'assurés secourus.

♁ Provisional figure. — (a) Only Unions paying unemployment benefit. — (b) Since January 1927, including miners. — (c) First of following month. — (d) Union members unemployed for three days or more during a given week. — (e) Until end 1926 number in receipt of benefit.

Tableau XX *(suite)*. — Chômage.

Table XX *(continued)*. — Unemployment.

Date Fin du mois End of month	Danemark Denmark (a) Chômeurs syndiqués Trade unionists unemployed Nombre Number	%	Estonie Estonia Nombre de chômeurs enregistrés Number of unemployed registered	Finlande Finland Nombre de chômeurs enregistrés Number of unemployed registered	France Nombre de chômeurs secourus Number in receipt of benefit	Hongrie Hungary Nombre de chômeurs syndiqués Trade unionists unemployed	Irlande (Etat libre d') Irish Free State Chômeurs assurance obligatoire Compulsorily Insured unemployed Nombre Number	%	Italie Italy Nombre de chômeurs enregistrés Number of unemployed registered Chômeurs complets Wholly unemployed	Chômeurs partiels Partially unemployed	Lettonie Latvia Nombre de chômeurs enregistrés Number of unemployed registered	Norvège Norway (a) Chômeurs syndiqués (10 syndicats) Trade unionists unemployed (10 Unions) Nombre Number	%	Nombre de chômeurs enregistrés Number of unemployed registered
1925 III .	40,055	14.7	2,867	3,502	1,031		59,362	23.3	142,552	14.282	4,214	4,018	11.0	15,522
VI .	34,135	9.1	1,771	1,155	626		44,795	17.6	85,532	6,944	1,169	3,256	8.9	9,963
IX .	26,489	10.6	883	2,011	618	26,611	29,837	11.7	82,764	7,223	910	4,934	13.5	12,646
XII.	85,944	31.7	3,213	2,176	645	27,984	35,858	14.1	122,200	8,870	5,097	9,363	26.1	26,276
1926 III .	58,014	21.2	1,916	2,222	467	30,918	34,331	13.5	109,471	8,333	3,659	9,237	25.9	26,392
VI .	42,993	15.6	1,051	924	384	27,048	31,248	12.3	83,264	6,650	936	7,751	22.1	19,300
IX .	44,677	16.3	811	1,325	336	21,332	25,063	10.2	89,434	14,519	932	7,719	22.3	20,128
XII.	88,854	32.2	3,807	2,172	17,178	22,332	27,014	11.0	181,493	10,216	5,234	10,104	29.6	30,558
1927 III .	71,811	26.2	4,405	2,104	70,381	19,654	27,105	11.0	227,947	61,699	4,028	9,879	28.2	29,112
VI .	49,405	18.0	1,907	1,130	21,934	13,110	22,776	9.3	214,603	103,792	882	7,655	22.5	19,854
IX .	43,990	16.0	1,201	1,251	11,272	11,565	(b) 22,122	(b) 9.0	305,930	133,568	1,422	7,380	22.3	18,915
XII.	87,116	31.6	4,437	2,152	13,221	14,368	(c) 28,586	(c) 11.6	414,283	107,964	6,399	9,285	28.0	28,532
1928 III .	♁ 61,600	21.3	3,136	2,139	10,473	16,248	(d) 31,949	(d) 13.0	411,785	47,036	5,570	8,130	24.4	26,692
VI .	37,500	13.5	883	811	1,659	13,861	(e) 26,449	(e) 10.8	247,021	30,296	1,223	4,925	14.4	16,747
IX .	33,100	12.2	706	946	562	12,952	(b) 22,843	(b) 9.3	268,883	28,746	1,980	5,413	15.5	17,859
XI .	47,700	17.7	4,369	3,045	503	13,154	27,724	9.9	321,123	24,814	9,184	6,171	17.4	23,033
XII.	67,900	25.0	7,770	2,868	895	15,187			363,551	27,178	14,030	7,812	22.1	24,223
1929 I	75,200	27.6	6,329	4,731	1,604	17,112			461,889	16,655	12,856	...	...	24,393
II .	81,650	k 30.0	4,624	4,155	*3,527	...	31,111	11.1	489,347	15,854	10,909	...	...	*24,584

Total des ouvriers servant de base au dernier pourcentage.
Number of workers on which latest percentage is based.

	272,119						280,905					35,267		

Date Fin du mois End of month	Nouvelle-Zélande New Zealand (f) Chômeurs syndiqués Trade unionists unemployed Nombre Number	%	Pays-Bas Netherlands (h) Chômeurs dans les caisses d'assurance contre le chômage Unemployed in unemployment insurance societies Nombre Number	%	Pologne Poland Nombre de chômeurs enregistrés Number of unemployed registered	Royaume-Uni United Kingdom Assurance obligatoire Compulsorily Insured Nombre de chômeurs Number unemployed	%	Suède Sweden Chômeurs syndiqués Trade-unionists unemployed Nombre Number	%	Suisse Switzerland Caisses de chômage Unemployment Funds Chômeurs complets Wholly Unemployed %	Tchécoslovaquie Czechoslovakia Caisse d'assurance syndicale Trade union insurance funds Nombre de chômeurs secourus Number of unemployed in receipt of benefit	%
	(g)	(g)			(i)							
1925 III .			25,718	9.4	183,730	1,307,937	11.1	27,200	12.0			
VI .			18,243	6.6	171,650	1,406,155	11.9	19,000	8.2		6,086	0.6
IX .			21,182	7.7	195,050	1,423,566	12.0	20,700	8.5		9,775	0.9
XII		5.4	44,660	16.0	311,090	1,243,087	10.4	45,900	19.6		17,196	1.6
1926 III .	2,359	5.0	22,338	7.9	295,529	1,171,136	9.8	36,300	14.7	2.7	27,535	2.5
VI .	3,049	6.6	16,983	5.9	243,302	(j) 1,751,133	(j) 14.6	23,800	9.6	2.4	40,034	3.4
IX .	3,912	8.3	20,695	7.2	185,207	(j) 1,648,322	(j) 13.7	23,500	9.1	2.8	42,601	3.7
XII	3,172	6.7	35,689	12.1	190,140	1,431,840	11.9	47,950	19.1	5.6	29,295	2.5
1927 III .	4,222	9.4	26,949	9.1	205,770	1,187,782	9.8	36,103	14.1	2.8	27,074	2.5
VI .	4,406	9.7	17,736	6.0	159,365	1,069,386	8.8	24,999	9.4	1.6	13,833	1.3
IX .	5,325	11.6	20,161	6.7	116,843	1,126,267	9.3	22,347	8.4	1.7	9,609	0.9
XII	5,531	9.7	44,848	14.9	165,268	1,194,305	9.8	50,655	18.6	4.5	14,334	1.3
1928 III .	6,605	11.4	19,740	6.3	167,022	1,127,622	9.5	36,722	13.3	1.9	17,734	1.6
VI .	6,478	11.5	14,302	4.4	116,719	1,273,360	10.7	21,257	7.6	1.2	13,468	1.2
IX .	6,298	11.3	15,697	4.8	79,885	1,355,011	11.4	22,159	7.7	1.1	16,559	1.5
XI .			20,296	6.2	94,132	1,453,217	12.2	32,229	10.9		12,540	1.1
XII	5,523	10.0	38,116	11.5	126,429	1,333,611	11.2	49,633	17.3	4.0	19,698	1.7
1929 I			61,784	18.9	160,843	1,465,737	12.3	43,424	14.9		31,357	...
II .			♁ 69,158	♁ 20.9	* 182,494	1,453,864	12.2	...	14.6		...	

Total des ouvriers servant de base au dernier pourcentage.
Number of workers on which latest percentage is based.

55,343	♁ 331,492		11,881,500	292,129	266,698	1,158,700	

♁ Chiffre provisoire. — (a) Comprend seulement les syndicats versant l'indemnité de chômage. — (b) Août. — (c) Novembre. — (d) Février. — (e) Mai. — (f) Ouvriers syndiqués ayant chômé plus de trois jours au cours d'une semaine. — (g) Milieu du mois précédent. — (h) Chiffres calculés d'après les moyennes hebdomadaires. — (i) Premier du mois suivant. Depuis 1926, nouvelle série. — (j) Non compris les ouvriers en grève dans les mines de charbon. — (k) Mars 23.3. — * Voir page 119.

♁ Provisional figure. — (a) Only Unions paying unemployment benefit. — (b) August. — (c) November. — (d) February. — (e) May. — (f) Union members unemployed more than three days during a given week. — (g) Middle of preceding month. — (h) Calculated from weekly average. — (i) First of following month. Since 1926, new series. — (j) Excluding strikers in the coal mining industry. — (k) March 23.3. — * See page 119.

DONNÉES POUR LE MOIS DE MARS 1929.
DATA FOR THE MONTH OF MARCH 1929.

Production de la Houille (en milliers de tonnes métriques)
Coal production (in 1000 metric tons)

Royaume-Uni / United Kingdom } ♂ 21,873

Production de la Fonte (en milliers de tonnes métriques)
Pig Iron production (in 1000 metric tons)

Allemagne / Germany } 1,061 | Etats-Unis / United States } 3,774 | Royaume Unis / United Kingdom } 600

Production de l'Acier (en milliers de tonnes métriques)
Steel production (1000 metric tons)

Royaume Uni / United Kingdom } 874

Commerce (en milliers*)
Trade (000's *)

Japon / Japan } Imp. (a) ♂ 209,000 Exp. (a) ♂ 167,000 | Royaume-Uni / United Kingdom } Imp. (a) 88,607 Exp. (a) 58,623

Suisse / Switzerland } Imp. (a) 225,466 (b) 703 Exp. (a) 179,840 (b) 81

Dépôts de Caisses d'Epargne (en millions *)
Savings Banks Deposits (000,000's *)

Autriche / Austria } (c) 85 | Suède / Sweden } 230

Emissions de Capitaux (en millions *)
Capital Issues (000,000's *)

Royaume-Uni / United Kingdom } 33.8 | Suède / Sweden } 16.6 | Suisse / Switzerland } 131

Nombre de Faillites
Number of Bankruptcies

Allemagne / Germany } 940 | Autriche / Austria } 46 | Canada } ♂ 170 | Danemark / Denmark } 34 | Etats-Unis / United States } ♂ 1.703 | Hongrie / Hungary } 163

Norvège / Norway } 77 | Suisse / Switzerland } 69

Nombre de chômeurs secourus
Number of unemployed in receipt of benefit

France } 23/III 1,344

Nombre de chômeurs enregistrés
Number of unemployed registered

Norvège / Norway } 23,821 | Pologne / Poland } 16/III 182,638

* Dans la monnaie respective de chaque pays.
* In the respective currency of each country.
♂ Chiffre provisoire. — ♂ Provisional figure.
(a) Commerce en valeurs. — (a) Trade by value.
(b) Commerce en poids. — (b) Trade by weight.
(c) Caisses postales. — (c) Post Office Savings Banks.

TABLE DES MATIÈRES

	Pages
Introduction	82
Note...	84
Diagrammes :	
Indice des produits manufacturés Etats-Unis	85
Indices de la situation des affaires Royaume-Uni	85
Production agricole	86, 87
Indices de Production	88

Ire PARTIE. — PRODUCTION.

Tableau I : Production de houille et lignite :	
Houille	89
Lignite	89
Tableau II : Production de la fonte	90
Tableau III : Production de l'acier brut ...	90

IIe PARTIE. — COMMERCE ET TRANSPORT.

Importations et Exportations (en valeurs) :	
Tableau IV : Importations	91, 92, 93, 94
Tableau V : Exportations	91, 92, 93, 94
Importations et exportations (en poids) :	
Tableau VI : Importations	95, 96
Tableau VII : Exportations...	95, 96
Chemins de fer :	
Tableau VIII : Trafic des marchandises	97
Mouvement de la navigation :	
Tableau IX : Tonnage des navires entrés et sortis	98, 99

IIIe PARTIE. — MOUVEMENT DES PRIX.

Tableau X : Nombres indices des prix de gros :	
1) Résultats publiés	100
2) Pourcentages par rapport à 1913... ...	100
Résultats publiés	101
Tableau XI : Nombres indices des prix de détail :	
a) Coût de la vie...	102
b) Prix des denrées alimentaires	103

IVe PARTIE. — FINANCES.

Tableau XII : Réserves d'or et certaines réserves d'argent et de devises étrangères ...	104, 105, 196
Tableau XIII : Circulation des billets	107, 108, 109
Tableau XIV : Taux de l'escompte	109
Tableau XV : Cours des Changes :	
Données annuelles	110
Données mensuelles	111, 112
Tableau XVI : Dépôts des Caisses d'épargne	113, 114
Tableau XVII : Nombres indices des cours des valeurs de Bourse	115
Tableau XVIII : Emissions de Capitaux ...	116
Tableau XIX : Faillites (Nombre des)	117

Ve PARTIE. — TRAVAIL.

Tableau XX : Chômage	117, 118
Données pour Mars 1929	119
Tableau des parités réciproques de certaines monnaies	pages 2 et 3 de la couverture.

TABLE OF CONTENTS

	Pages
Introduction	83
Note...	84
Diagrams :	
Index of manufacturing production U. S. A.	85
Index Chart United Kingdom	85
Agricultural Production	86, 87
Production indices	88

PART I. — PRODUCTION.

Table I : Production of Coal and Lignite :	
Coal	89
Lignite...	89
Table II : Production of Pig Iron...	90
Table III : Production of Crude Steel	90

PART II. — TRADE AND TRANSPORT.

Imports and Exports (Values) :	
Table IV : Imports...	91, 92, 93, 94
Table V : Exports	91, 92, 93, 94
Imports and Exports (Weight) :	
Table VI : Imports...	95, 96
Table VII : Exports	95, 96
Railways :	
Table VIII : Freight Traffic...	97
Movement of Shipping :	
Table IX : Tonnage of Vessels entered and cleared	98, 99

PART III. — PRICE MOVEMENT.

Table X : Index numbers of Wholesale Prices :	
(1) Published results	100
(2) Percentage of 1913	100
Published results	101
Table XI : Index numbers of Retail Prices :	
(a) Cost of Living	102
(b) Prices of Foodstuffs	103

PART IV. — FINANCE.

Table XII : Gold and certain Silver and Foreign Assets Reserves...	104, 105, 106
Table XIII : Notes in circulation	107, 108, 109
Table XIV : Bank rates of discount	109
Table XV : Exchange Rates :	
Yearly data	110
Monthly data...	111, 112
Table XVI : Savings Banks Deposits	113, 114
Table XVII : Index numbers of Stock Exchange securities	115
Table XVIII : Capital Issues	116
Table XIX : Bankruptcies (Number of)... ...	117

PART V. — LABOUR.

Table XX : Unemployment	117, 118
Data for March 1929...	119
Table of reciprocal parities of various currencies	pages 2 and 3 of the cover.

SOCIÉTÉ DES NATIONS
GENÈVE

LEAGUE OF NATIONS
GENEVA

BULLETIN MENSUEL DE STATISTIQUE

RECUEIL DE STATISTIQUES PUISÉES A DES SOURCES OFFICIELLES OU INDIQUÉES

10e ANNÉE — Volume X
Avril 1929

No. 4

10th YEAR — Volume X
April 1929

MONTHLY BULLETIN OF STATISTICS

BEING A COLLECTION OF STATISTICS FROM OFFICIAL AND OTHER DEFINED SOURCES

ABONNEMENT ANNUEL
Fr. 20 (suisses)

LE NUMÉRO
Fr. 1,75 (suisse)

ANNUAL SUBSCRIPTION
18/- net 4.50 $

SINGLE NUMBERS
1/6 net 40 cts.

INTRODUCTION

On trouvera à la page 125 le tableau trimestriel sur la Marine marchande mondiale, indiquant le tonnage lancé et en construction pendant les années 1913 et 1919-1928 et pendant les huit derniers trimestres.

Faisant suite aux notes explicatives sur les indices de production publiées dans le Bulletin N° 3, des renseignements sont donnés ci-dessous sur le nombre-indice établi pour le Royaume-Uni par le « Board of Trade ».

L'indice a été publié tous les trois mois depuis juillet 1928 dans le *Board of Trade Journal*. Les indices annuels calculés pour les années 1927 et 1928 sont basés sur l'année de recensement 1924 (= 100). Les indices trimestriels, qui commencent avec le premier trimestre de 1928, sont basés sur la moyenne trimestrielle de 1924.

Les industries comprises dans l'indice sont réparties en dix groupes, comparables dans la mesure du possible avec le groupement adopté pour le recensement de la production de 1924. Les groupes sont indiqués ci-dessous avec les industries qu'ils englobent :

1. Mines et carrières — comprend la production de charbon, combustible manufacturé, coke et produits dérivés, et de minerai de fer.
2. Fer et acier et leurs produits — production de fonte, d'acier brut, de tôle galvanisée, de fer blanc et de fil de fer.
3. Métaux non ferreux — comprend le cuivre, le plomb, l'étain, le zinc et leurs produits.
4. Industries mécaniques et constructions navales — embrasse les constructions mécaniques en général, celles destinées aux navires, les constructions navales, l'industrie électrique et la production de véhicules automobiles.
5. Textiles — comprend le coton (filage, tissage, blanchiment, teinture et impression), tissus de laine, jute, soie, soie artificielle et bonneterie.
6. Industries chimiques et connexes — comprend la production de produits chimiques et d'explosifs, de colorants synthétiques, de sulfate d'ammoniaque, d'acide sulfurique, d'allumettes et de savon, et le raffinage du pétrole.
7. Papier et imprimerie — comprend pour le moment la production de papier de journal et de papier d'emballage, et la production de journaux et périodiques.
8. Cuir et chaussures — comprend le cuir et ses produits et les chaussures.
9. Denrées alimentaires, boissons et tabac — comprend la meunerie, boulangerie, biscuiterie, boucherie, le raffinage du sucre, le cacao et le chocolat, la brasserie, la distillerie et les produits du tabac.
10. Gaz et électricité.

On calcule des nombres-indices pour les différents groupes et pour l'industrie dans son ensemble, mais pas pour chaque industrie particulière. L'indice général comprend des données relatives à diverses industries ne rentrant pas dans les groupes mentionnés, tels que les produits du caoutchouc, le ciment et les tuiles.

L'indice est basé sur l'information fournie par des rapports officiels sur le commerce, les salaires et la production, par des bulletins industriels et commerciaux et par des relevés fournis volontairement par des organisations commerciales et des maisons particulières.

L'indice représente, soit directement, soit indirectement, environ 90 pour cent de la production des groupes d'industries mentionnés et plutôt plus des deux-tiers de l'industrie manufacturière et extractive totale de la Grande-Bretagne et de l'Irlande du Nord.

Les nombres-indices des groupes sont calculés en prenant la moyenne arithmétique pondérée des industries de chaque groupe. Le nombre-indice général est calculé de la même façon à partir des indices des groupes.

Les coefficients de pondération attribués aux différents groupes d'industrie sont les suivants:

	Groupes	*Poids*
1.	Mines et carrières	19.9
2.	Fer et acier et leurs produits	10.3
3.	Métaux non ferreux	1.5
4.	Industries mécaniques et constructions navales	19.1
5.	Textiles	18.7
6.	Industries chimiques et connexes	3.5
7.	Papier et imprimerie	compris sous « autres »
8.	Cuirs et chaussures	3.4
9.	Denrées alimentaires, boissons et tabac	13.7
10.	Gaz et electricité	4.8
	Autres	5.1
	Total	100.—

Ces cœfficients de pondération représentent la valeur nette ajoutée par l'industrie, déterminée d'après le recensement de la production de 1924. Ils sont sujets à des variations au fur et à mesure que de nouvelles données deviennent disponibles.

L'indice n'est pas corrigé pour les variations saisonnières ou l'inégalité des mois.

Dans le tableau des indices de production figurent pour la Pologne de nouvelles séries, une revision de l'indice ayant été effectuée par l'Office de statistique polonais. Les détails de cette revision seront exposés dans un des prochains numéros du Bulletin.

Au tableau VIII (Trafic marchandises des Chemins de fer) les chiffres mensuels pour l'Estonie ont été changés ; ils excluent maintenant, comme pour les chiffres annuels, les transports des services.

Le nombre indice des prix de gros établi par l'Office de statistique de Finlande a été changé. Le nouveau nombre indice est basé sur l'année 1926 = 100 ; il a été recalculé à partir de janvier 1927. Il comprend 139 articles répartis en trois groupes : produits agricoles, produits nationaux vendus à l'intérieur du pays et marchandises importées. Les marchandises d'exportation en sont exclues. L'indice général, de même que les indices des groupes sont une moyenne arithmétique des indices unitaires, pondérée d'une manière indirecte en faisant varier le nombre des articles de chaque catégorie de marchandises suivant l'importance de cette catégorie dans le commerce de gros. Les données sont fournies par les maisons de commerce les plus représentatives, par les usines finlandaises et par les organisations de vente des producteurs. Le nouveau nombre-indice est donné à côté de l'ancien dans le tableau X.

Le Bureau central de statistique de Tchécoslovaquie a revisé la série de son nombre-indice du coût de la vie. L'indice du loyer est maintenant pondéré suivant la proportion des logements dans les maisons neuves et dans les vieilles et non plus suivant la proportion des maisons neuves et des vieilles. Les chiffres revisés, qui s'étendent à toute la période envisagée, sont publiés au tableau XI *a*).

Genève, le 13 Mai 1929.

INTRODUCTION

On page 125 will be found the quarterly table of the World's Merchant Marine, showing the tonnage launched and under construction for the years 1913 and 1919-1928 and for the last eight quarters.

In continuation of the explanatory notes on Production indices published in Bulletin No. 3, 1929, details are given below concerning the index compiled by the Board of Trade of the United Kingdom.

This index has been published quarterly in the Board of Trade Journal since July 1928. The annual indices calculated for the years 1927 and 1928 are based on the census year 1924 (= 100). The quarterly indices, beginning with the first quarter of 1928, are based on the quarterly average for 1924 (= 100).

The industries included in the index are classified into ten groups, comparable as far as possible with the grouping adopted for the 1924 Census of Production. The groups, and an indication of the industries included in each group, are given below :

1. Mines and quarries — includes production of coal, manufactured fuel, coke and bye-products and of iron ore.
2. Iron and steel and manufactures thereof — production of pig iron, crude steel, galvanised sheets, tin plates and wire.
3. Non-ferrous metals — includes copper, lead, tin and zinc and manufactures thereof.
4. Engineering and shipbuilding — covers general, marine and electrical engineering, and shipbuilding, and the production of certain electrical goods and of motor vehicles.
5. Textiles — includes cotton (spinning, weaving, bleaching, dyeing and printing), woollen and worsted, jute, silk, artificial silk, linen and hosiery.
6. Chemical and allied trades — includes the production of heavy chemicals and explosives, synthetic dyes, ammonium sulphate, sulphuric acid, matches and soap and the refining of petroleum.
7. Paper and printing — includes at present the output of newsprint and wrapping paper, and the production of newspapers and periodicals.
8. Leather and boots and shoes — covers leather and manufactures of leather and boots and shoes.
9. Food, drink and tobacco — includes grain milling, bread and biscuit making, cattle foods, sugar refining, cocoa and chocolate, beer brewing, spirit distilling and tobacco manufacture.
10. Gas and electricity — includes gas made and electricity generated.

Index numbers are published for the various groups and for industry as a whole — but not for each single industry. The general index includes data relating to various industries not comprised within the groups specified above such as rubber manufacture, cement and tiles.

The information from which the indices are constructed is obtained from official returns of trade, of wages paid and of production, from industrial and trade bulletins and from voluntary returns furnished by trade associations and by individual firms.

The index represents directly or indirectly about 90 per cent of the production of the industrial groups mentioned and rather over two-thirds of the total manufacturing and mining industry of Great Britain and Northern Ireland.

The group index numbers are calculated by taking the weighted arithmetic average of the single branches of industry within each group. The general index is calculated in the same way from the group indices. The weights attributed to the different groups of industry, so far as they are represented in the figures, are as follows :

	Groups	*Weights*
1.	Mines and quarries	19.9
2.	Iron and steel and manufactures thereof	10.3
3.	Non-ferrous metals	1.5
4.	Engineering and shipbuilding	19.1
5.	Textiles	18.7
6.	Chemical and allied trades	3.5
7.	Paper and printing	(included with 'other')
8.	Leather and boots and shoes	3.4
9.	Food, drink and tobacco	13.7
10.	Gas and electricity	4.8
	Other	5.1
	Total	100.—

These weights represent the net values added by industry, as ascertained at the 1924 Census of Production. They are subject to variation as information relating to additional industries is made available.

The index is not adjusted for seasonal variations or inequality of months.

In the Production indices table, the series for Poland have been changed in accordance with the revised figures compiled by the Statistical Office. Details concerning the new method of calculation will be given in a subsequent issue of the Bulletin.

In Table VIII (Railway freight traffic) the monthly figures for Estonia have been changed: as in the annual figures they now exclude service traffic.

The series of index numbers of wholesale prices compiled by the Finnish Statistical Office has been changed. The new index is based on the year 1926 = 100 and has been calculated back to January 1927. It includes 139 commodities divided into three groups : agricultural products, national goods sold within the country, and imported goods. Export goods are excluded. The general index as well as the indices for each of the three groups is an arithmetic average of the price relatives indirectly weighted by varying the number of products representing each class of commodities in accordance with its relative importance in wholesale trade. The data are furnished by the most representative traders, industrial firms and producers associations in Helsinki. The new index numbers, in addition to the old, are given in table X.

The Central Bureau of Statistics of Czechoslovakia has revised its cost of living index. The rent index is now weighted according to the proportion of dwellings in old and new houses, instead of according to the proportion of old and new houses. In table XI *a*) are given the revised figures which have been published for the whole period covered by the index.

Geneva, May 13th, 1929.

NOTE

Dans tous les Tableaux, le signe «—» indique que le chiffre est nul ou inférieur à l'unité de mesure employée ; le signe «...», que le chiffre n'est pas encore publié, et un blanc, que les renseignements ne sont pas accessibles. Toutes les fois que l'expression : «depuis» ou «jusqu'à» une certaine date, est employée dans les notes, on doit comprendre : depuis, ou jusqu'à, cette date inclusivement.

Par suite de la diversité des méthodes employées pour établir les statistiques et des systèmes juridiques et administratifs sur lesquels elles sont basées, de la variété des classements et de la nature des relevés, il est, dans bien des cas, impossible d'établir une comparaison exacte entre les chiffres des différents pays. Les méthodes adoptées pour l'élaboration des divers nombres indices des prix, plus spécialement des indices du coût de la vie, sont très différentes d'un pays à l'autre. Dans quelques pays, les Banques centrales continuent à n'indiquer séparément, dans leurs bilans hebdomadaires ou mensuels, qu'une partie des avoirs étrangers. Le but et la nature des données sur le chômage ainsi que les diverses industries considérées, varient selon les pays et ne permettent pas une comparaison exacte des pourcentages du chômage.

Les chiffres publiés ont toujours pour objet d'indiquer les variations survenues au cours d'une période donnée et c'est sur ces variations dans le temps que doivent porter les comparaisons.

Pour les explications détaillées concernant le mode d'établissement de certaines catégories de statistiques le lecteur est renvoyé aux publications suivantes :

Diagrammes et Nombres indices des cours des valeurs de Bourse, Tableau XVII : Bulletin mensuel de statistique N° 1, 1926 ;

Commerce international, Tableaux IV, V, VI, VII : Mémorandum sur les Balances des Paiements et sur les Balances du Commerce extérieur 1912-1926, Vol. II ;

Nombres indices des prix de gros, Tableau X
Réserves d'or et certaines réserves d'argent et de devises étrangères, Tableau XII
Dépôts de Caisses d'Epargne, Tableau XVI
} Mémorandum sur les Monnaies, 1913-1923, Mémorandum sur les Monnaies et les Banques Centrales, 1913-1924, Vol. II ;

Emissions de Capitaux, Tableau XVIII : Bulletin mensuel de statistique N° 8, 1923 ;

Faillites, Tableau XIX : Bulletin mensuel de statistique N° 10, 1924.

NOTE

Throughout the sign — indicates that the figure is zero or less than the unit of measurement employed, ... that the figure is not yet published, and a blank that information is not available. Whenever the expression, 'since' or 'until' a given date, is employed in the footnotes, it should be interpreted as inclusive of that date.

Owing to the different manner in which the statistics are calculated, the different legal and administrative systems on which they are based, and the different grouping and nature of the returns, accurate comparison between the figures of different countries is in many cases impossible. The methods adopted in the compilation of the various index numbers of prices, more especially of cost of living, differ widely from country to country. In several countries Central Banks still follow the practice of showing only part of their foreign assets separately in their weekly or monthly returns. The scope and nature of the unemployment returns and the different trades included render accurate comparison of the unemployment percentages of the different countries impossible. The figures given are in all cases intended to illustrate the fluctuations over a period of time and it is between these fluctuations that comparison should be made.

For detailed explanation with reference to the manner in which certain of the classes of statistics are compiled the reader is referred to the following publications :—

Diagrams and Index Numbers of Stock Exchange Securities, Table XVII : Monthly Bulletin of Statistics, No. I, 1926.

International Trade, Tables IV, V, VI, VII : Memorandum on Balance of Payments and Foreign Trade Balances 1912-1926, Vol. II.

Index Numbers of Wholesale Prices, Table X
Gold and certain Silver and Foreign Assets Reserves, Table XII
Savings Banks Deposits, Table XVI
} Memorandum on Currency 1913-1923, Memorandum on Currency and Central Banks 1913-1924, Vol. II ;

Capital Issues, Table XVIII : Monthly Bulletin of Statistics, No. 8, 1923 ;

Bankruptcies, Table XIX : Monthly Bulletin of Statistics, No. 10, 1924.

Tonnage lancé et en construction.

Tonnage launched and under construction.

Données du Lloyd's Register *. From Lloyd's Register *.

Périods Period	Allemagne Germany	Danemark Denmark	Dantzig Danzig	Dominions britanniques d'outrs mer British Oversea Dominions: Excepté les ports des lacs canadiens Except Canadian Lake Ports	Dominions britanniques d'outrs mer British Oversea Dominions: Ports des lacs canadiens Canadian Laks Ports	Espagne Spain	Etats-Unis United States: Côtes Coast	Etats-Unis United States: Grands lacs Great Lakes	France
	Tonnage lancé — Tonnags launched								
1913	465,226	40,932		26,744	21,595	8,488	228,232	48,216	176,095
1919		37,766		298,495	60,233	52,609	3,579,826	495,559	32,633
1920		60,669		174,557	29,087	45,950	2,348,725	127,528	93,449
1921	509,064	77,238		118,303	11,372	47,256	995,129	11,284	210,663
1922	525,829	41,016	51,235	53,347	9,418	7,776	97,161	21,977	184,509
1923	345,062	49,479	13,211	37,072	4,191	4,488	96,491	76,326	96,644
1924	175,113	63,937	18,839	29,815	15,064	3,859	90,155	49,308	79,685
1925	406,374	73,268	11,674	32,220	13,858	127	78,766	50,010	75,569
1926	180,548	72,108	—	22,842	10,836	25,671	115,217	35,396	121,342
1927	289,622	72,038	30,910	20,119	10,131	22,899	124,270	54,948	44,335
1928	376,416	138,712	39,597	22,959	734	11,852	86,092	5,265	81,416
Fin ds End of	Tonnage en construction (a) — Tonnage under construction (a).								
1927 VI	407,620	78,280	46,217	23,615		37,454	107,046	39,800	136,474
IX	516,245	96,150	38,200	19,674		42,334	87,070	4,000	130,914
XII	472,295	97,710	45,800	21,937		48,722	88,870	8,500	115,029
1928 III	443,939	103,110	40,800	20,761		48,472	47,549	8,500	103,494
VI	407,534	98,403	45,200	7,681		35,249	51,702	3,800	125,984
IX	423,375	64,923	38,460	6,701		12,270	63,772	800	138,362
XII	382,422	82,780	18,812	10,536		23,570	47,549	400	161,566
1929 III	406,982	81,588	10,200	27,886		26,616	72,438	24,000	155,351

Périods Period	Italie Italy	Japon Japan	Norvège Norway	Pays-Bas Netherlands	Royaume-Uni United Kingdom	Russie Russia	Suède Sweden	Autres pays Other countries	Total
	Tonnags lancé — Tonnage launched								
1913	50,356	64,664	50,637	104,296	1,932,153		18,524	(b) 96,724	(b) 3,332,886
1919	82,713	611,883	57,578	137,086	1,620,442		50,971	26,755	(c) 7,144,549
1920	133,190	456,642	38,855	183,149	2,055,624		63,823	50,418	(c) 5,861,664
1921	164,748	227,425	51,458	232,402	1,538,052		65,911	81,374	4,341,671
1922	101,177	83,419	32,391	163,132	1,031,081		30,038	33,578	2,467,081
1923	66,523	72,475	42,619	65,632	645,651		20,118	7,199	1,643,184
1924	82,526	72,757	25,139	63,627	1,439,885		31,211	6,831	2,247,757
1925	142,046	55,784	28,805	78,823	1,084,633		53,750	7,697	2,193,409
1926	220,021	52,405	9,237	93,671	639,568	16,520	53,518	6,077	1,674,977
1927	101,076	42,359	5,363	119,790	1,225,873	43,917	67,361	10,668	2,285,672
1928	58,640	103,663	10,401	166,754	1,445,920	24,714	106,912	19,192	2,699,239
Fin ds End of	Tonnage en construction (a) — Tonnags under construction (a).								
1927 VI	226,774	21,950	5,147	171,825	1,390,388	75,340	54,220	18,395	2,840,545
IX	208,420	44,820	3,560	163,824	1,536,416	80,500	82,000	19,930	3,074,057
XII	183,216	68,870	7,180	174,887	1,579,713	87,658	100,700	17,634	3,118,721
1928 III	171,016	91,775	7,400	162,973	1,440,842	94,658	91,075	16,887	2,893,251
VI	154,111	111,325	8,872	173,190	1,202,610	115,298	101,700	17,803	2,660,462
IX	132,739	99,257	15,340	191,290	1,089,760	108,428	110,182	25,683	2,521,342
XII	93,316	118,580	28,065	182,229	1,242,794	98,048	99,244	28,090	2,618,001
1929 III	90,235	147,010	31,453	163,856	1,357,375	116,388	98,344	28,090	2,837,812

* Tonnage brut. Non compris : (1) Les vapeurs d'un tonnage brut inférieur à 100 tonneaux. (2) Les voiliers d'un tonnage net inférieur à 100 tonneaux. (3) Les voiliers appartenant à la Grèce, à la Turquie, au Japon et au sud de la Russie. (4) Les navires de la mer Caspienne. (5) Les navires en bois ou « composits » des lacs de l'Amérique du Nord.

(a) Très souvent les chiffres du tonnage en construction comprennent aussi le tonnage dont la construction a été suspendus. — (b) Y compris Autriche-Hongrie. — (c) Non compris l'Allemagne.

* Gross tonnage. Excluding : (1) Steamers of less than 100 tons gross. (2) Sailing vessels of less than 100 tons net. (3) Sailing vessels belonging to Greece, Turkey, Japan and Southern Russia. (4) Vessels on Caspian Sea. (5) Wood or " composite " vessels on lakes of North America.

(a) Very often figures for tonnage under construction include a proportion of the total tonnage, on which work has been suspended. — (b) Including Austria-Hungary. — (c) Excluding Germany.

Indice des produits manufacturés. — (Volume). — Index of manufacturing production.
(1923-25 = 100).

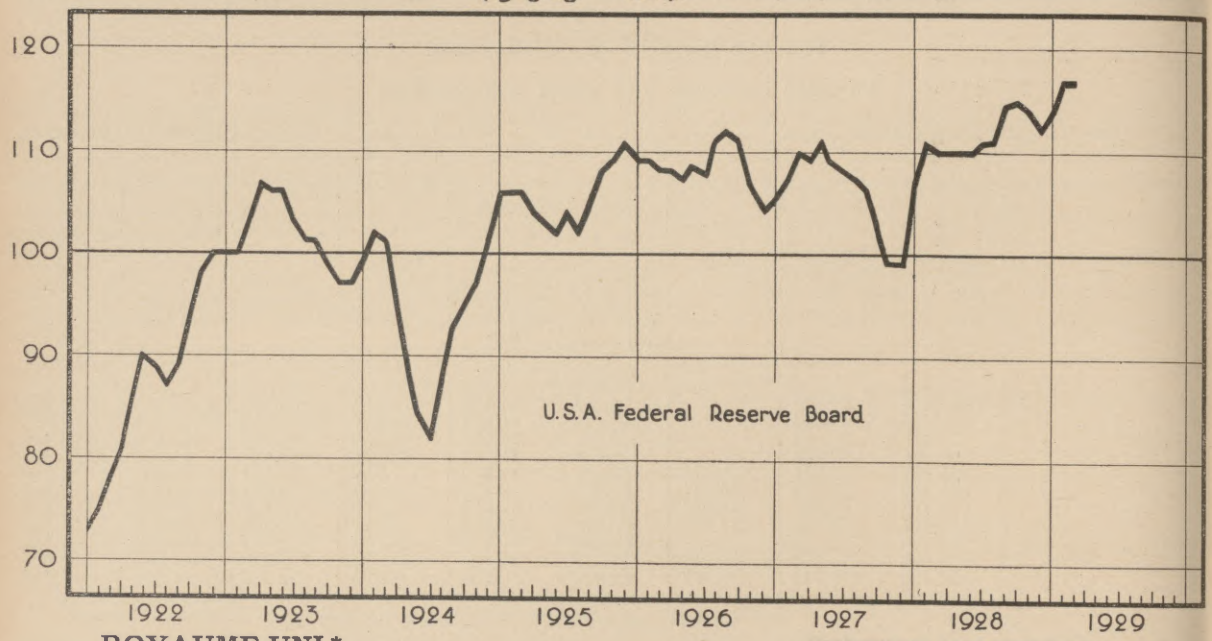

ROYAUME-UNI * UNITED KINGDOM *.

Indices de la situation des affaires. — Index Chart.
(1913=100.)

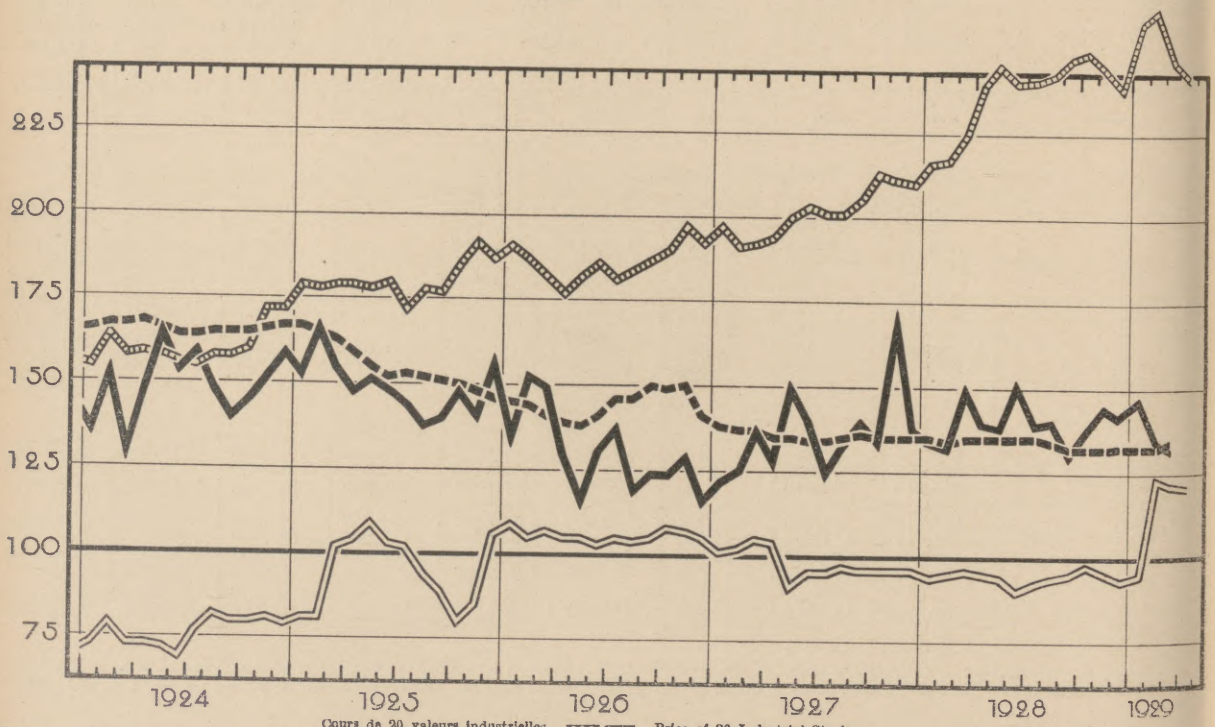

Cours de 20 valeurs industrielles. — Price of 20 Industrial Stocks.

Nombres indices des prix de gros des articles autres que les denrées alimentaires (Board of Trade). — Wholesale prices (Board of Trade Index) excluding food.

Valeur des produits manufacturés exportés (variations saisonnières éliminées). — Value of exported manufactures (normal seasonal changes eliminated).

Indice de l'argent à court terme (taux de la Banque d'Angleterre, taux jour par jour et taux des effets à 3 mois). — Short Money Index (official discount rate, day to day money and market rate on 3 months bills).

* Reproduit du " Monthly Bulletin " publié par le *London and Cambridge Economic Service.*

* Reproduced from the Monthly Bulletin of the *London and Cambridge Economic Service.*

INDICES DE PRODUCTION. — PRODUCTION INDICES.

(1928 = 100.)

1) Indices généraux. — (1) General indices.

Pays Country	Allemagne Germany	Canada	Etats-Unis United States	France	Pologne Poland	Royaume Uni United Kingdom	Russie Russia
Source	Institut für Konjunkturforschung	Monthly Review of Business Statistics	Federal Reserve Board	Statistique générale	Institut de Recherches sur le mouvement des affaires	Board of Trade	Institut de Conjoncture
Base	VII. 1924 – VII.1926	1919–1924	1923–1925	1913	1925–1927	1924	1923/1924
		(a)	(a)		(d)		(b)
1924	73.7	67.3	86.4	85.0		95.1	29.9
1925	89.5	72.3	94.5	84.3			48.1
1926	84.6	84.5	98.2	97.6			67.8
1927	103.9	90.4	96.4	85.8		101.5	82.7
1928	100.0	100.0	100.0	100.0	100.0	100.0	100.0
1928 I	107.3	92.8	95.5	91.3	95.5		102.8
II.	108.5	96.1	99.1	93.7	98.1		100.3
III	107.6	97.3	99.1	96.9	98.8	103.9	108.9
IV	104.6	92.9	99.1	96.9	98.1		93.5
V.	102.0	108.7	99.1	98.4	97.6		101.4
VI	99.7	102.0	99.1	100.8	99.5	98.4	97.3
VII	98.7	100.1	100.0	101.6	99.0		90.7
VIII	98.9	105.1	101.8	102.4	100.9		104.6
IX	98.7	99.4	103.6	101.6	101.2	95.2	109.6
X.	97.4	108.3	103.6	103.1	101.2		118.9
XI	80.2	101.8	101.8	103.9	104.8		112.0
XII.	96.7	95.7	102.7	105.5	105.5	102.3	117.4
1929 I	...	120.9	105.5	107.9	105.8		...
II.	...	117.5	106.4	107.1	98.4		...
III	...	115.8	...	108.7	...	...	...

1) Indice général. — (1) General Index. / 2) Textiles. / 3) Industries mécaniques. — (3) Engineering.

Pays Country	Suède Sweden	Etats-Unis United States	France	Pologne Poland	Royaume Uni United Kingdom	France	Royaume Uni United Kingdom
Source	Svensk Finanstidning	Federal Reserve Board	Statistique générale	Institut de Recherches sur le mouvement des affaires	Board of Trade	Statistique générale	Board of Trade
Base	1923–1924	1923–1925	1913	1925–1927	1924	1913	1924
				(c) (d)			
1924	94.5	85.0	85.4			89.1	
1925	96.4	97.2	85.4			83.3	
1926	99.1	97.2	94.5			95.7	
1927	104.5	105.6	90.5		101.7	82.6	102.1
1928	100.0	100.0	100.0	100.0	100.0	100.0	100.0
1928 I	75.5	100.0	100.5	103.9		87.7	
II.	63.6	100.9	102.5	104.0		89.9	
III	68.2	100.0	105.5	102.8	107.0	94.9	104.2
IV	95.5	94.4	102.5	94.9		97.8	
V.	106.4	100.0	101.5	94.9		100.0	
VI	110.9	100.9	100.5	94.3	99.6	103.6	103.1
VII	95.5	93.5	100.5	94.5		105.8	
VIII	101.8	100.0	96.5	97.6		105.8	
IX	108.2	100.0	93.5	98.2	92.0	102.2	95.8
X.	113.6	104.7	96.5	97.0		103.6	
XI	111.8	105.6	100.5	107.3		103.6	
XII.	116.4	103.7	99.5	110.4	101.3	108.0	97.0
1929 I	134.5	108.4	97.5	109.5		111.6	
II	121.8	105.6	96.5	102.3		109.4	
III	122.7	...	94.5	...	...	113.0	...

(a) Variations saisonnières éliminées. — (b) Années finissant le 30 septembre. — (c) Indice basé sur le nombre d'heures de travail. — (d) Voir introduction.
(a) Adjusted for seasonal variations. — (b) Economic years ending 30th September. — (c) Index based on effective working hours. — (d) See introduction.

Ire Partie. — PRODUCTION. — Part I.

Tableau I. — Houille et lignite †.
Production en milliers de tonnes métriques.

Table I. — Coal and Lignite †.
Production in metric tons (000's omitted).

HOUILLE — COAL

Période Period — Moyennes mens. Monthly Average	Afrique du Sud (Union) South Africa	Allemagne Germany	Belgique Belgium	Canada	Chili Chile	États-Unis United States	France	Indes anglaises British India	Indes Néerland. Dutch East Ind.	Japon Japan	Pays-Bas Netherlands	Pologne Poland	Royaume-Uni United Kingdom
	(h)	(a)			(k)		(b)	(c)	(k)			(d)	(e)
1913 . . .	665	15,842	1,903	1,119	107	43,088	3,338	1,311	47	1,776	156	(749)	24,337
1918 . . .	747	13,410	1,158	888	126	51,272	2,078	1,681	69	2,336	283	500	19,284
1919 . . .	776	8,977	1,540	830	124	41,878	1,796	1,843	79	2,606	283	507	19,456
1920 . . .	867	10,946	1,866	1,002	89	49,764	2,024	1,447	91	2,437	328	534	19,435
1921 . . .	862	11,354	1,813	890	106	38,283	2,351	1,558	101	2,185	327	632	13,823
1922 . . .	736	9,932	1,767	882	88	36,057	2,595	1,540	87	2,308	381	2,886	21,134
1923 . . .	901	5,193	1,910	1,014	97	49,736	3,140	1,593	96	2,412	440	3,008	23,369
1924 . . .	944	9,897	1,947	762	128	43,213	3,668	1,716	123	2,509	490	2,690	22,617
1925 . . .	983	11,052	1,925	719	121	43,988	3,921	1,693	117	2,622	571	2,423	20,590
1926 . . .	1,038	12,108	2,102	974	122	49,729	4,285	1,703	122	2,619	717	2,979	10,692
1927 . . .	1,006	12,800	2,296	1,028	122	45,197	4,315	1,790	135	2,794	777	3,174	21,272
1928 . . .	1,014	12,573	2,295	1,036	115	43,052	4,280	1,805	122	2,643	891	3,384	20,129
1928 III .	1,007	14,118	2,516	1,030	131	44,862	4,470	2,185	108	2,959	939	3,509	22,438
IV .	918	11,715	2,223	878	106	35,468	4,053	1,909	113	2,566	832	2,981	18,500
V . .	1,041	11,932	2,228	1,072	133	40,594	4,162	1,930	122	2,719	874	3,060	19,994
VI .	1,040	11,833	2,378	1,122	127	37,434	4,374	1,624	120	2,608	894	3,192	19,260
VII .	1,035	12,483	2,220	1,077	133	36,968	4,172	1,308	137	2,569	921	3,248	18,423
VIII.	1,104	13,021	2,249	1,205	120	43,536	4,359	1,784	134	2,401	927	3,416	18,651
IX .	1,058	12,157	2,175	963	111	42,943	4,179	1,890	130	2,436	876	3,401	19,154
X . .	1,067	13,311	2,413	1,089	137	53,446	4,607	1,770	135	2,680	961	3,848	21,445
XI .	1,062	12,141	2,328	1,049	101	48,532	4,387	1,398	125	2,603	892	3,770	20,969
XII .	977	11,819	2,175	958	76	45,002	4,089	1,603	126	2,890	846	3,449	19,842
											(i)		
1929 I . .	952	13,490	2,454	950	113	53,336	4,425	1,865	128	2,720	980	4,039	22,792
II . .	977	12,104	2,115	1,016	117	48,934	j) 4,188	2,068	...	2,545	841	3,295	21,397
III .	993	13,502	2,393	1,065	...	40,061	j) 4,669	2,177	...	...	936	3,806	* 22,949

Période Period — Moyennes mens. Monthly Average	HOUILLE — COAL: Russie U. R. S. S. Russia U. S. S. R.	Sarre Saar	Tchécoslovaquie Czechoslovakia	TOTAL Houille Coal	LIGNITE: Allemagne Germany	Autriche Austria	Bulgarie Bulgaria	Canada	Hongrie Hungary	S. H. S.	Tchécoslovaquie Czechoslovakia	TOTAL Lignite
			(f) (g)		(a)	(f)	(l)		(f)		(f) (g)	
1913 . . .	2,267	(1,101)	(1,174)	97,131	7,269	(218)	29	16	(460)	(235)	(1,928)	10,155
1918 . . .			997		8,383	187	56	244			1,362	
1919 . . .		748	854		7,804	185	49	222	313	185	1,444	10,202
1920 . . .	637	784	948	93,199	9,324	225	62	279	402	235	1,663	12,190
1921 . . .	710	798	1,002	76,795	10,255	233	76	248	460	246	1,778	13,296
1922 . . .	755	937	872	82,957	11,432	261	85	264	515	302	1,598	14,457
1923 . . .	1,020	766	1,029	95,724	9,899	224	89	271	575	330	1,355	12,743
1924 . . .	1,323	1,169	1,265	94,461	10,386	232	101	269	529	338	1,705	13,560
1925 . . .	1,475	1,083	1,047	94,330	11,644	253	102	274	460	331	1,551	14,615
1926 . . .	2,203	1,140	1,214	93,747	11,596	246	100	272	485	329	1,589	14,617
1927 . . .	2,683	1,099	1,222	101,710	12,542	256	103	289	520	371	1,669	15,750
1928 . . .	2,881	1,092	1,264	98,576	13,852	272	118	291	543	391	1,726	17,193
1928 III .	3,168	1,197	1,310	105,945	14,401	296	114	244	531	393	1,858	17,837
IV .	2,448	994	1,119	86,823	12,263	240	73	162	431	333	1,695	15,197
V . .	2,647	1,052	1,165	94,725	12,964	246	79	74	452	369	1,567	15,751
VI .	2,593	1,064	1,152	90,815	13,241	236	85	103	473	326	1,561	16,025
VII .	2,617	1,106	1,198	89,615	13,531	245	108	139	473	374	1,629	16,499
VIII.	2,648	1,147	1,356	98,042	14,330	263	141	203	516	383	1,741	17,577
IX .	2,663	1,065	1,334	96,584	13,616	268	124	318	557	374	1,759	17,016
X . .	3,178	1,198	1,300	112,585	15,226	306	145	489	663	423	2,054	19,306
XI .	3,054	1,085	1,255	104,751	14,548	303	162	510	633	450	1,893	18,499
XII .	3,427	1,070	1,220	99,569	14,105	291	163	420	634	430	1,715	17,758
1929 I . .	3,374	957	1,342	113,891	14,817	315	127	445	671	...	1,943	
II . .	3,236	1,038	1,294		13,689	307	...	445	687	...	1,670	
III .	...	1,134	1,508		14,727	333	...	178	...	...	2,087	

† Production des pays publiant des statistiques mensuelles dont la production moyenne mensuelle a été supérieure à 100 mille tonnes en 1927.

(a) A partir de 1919 sans l'Alsace-Lorraine et la Sarre ; à partir de 1922 sans les Bassins de la Haute-Silésie polonaise. — (b) Depuis 1919, y compris l'Alsace-Lorraine, dont la production moyenne mensuelle en 1918 se montait à 221,800 tonnes. — (c) Provinces britanniques seulement. — (d) Territoire actuel ; jusqu'à 1921, non compris la Haute-Silésie polonaise. La production moyenne mensuelle dans le territoire actuel pour les années 1913, 1920 et 1921 se montait respectivement à 3,414, 2,559, et 2,491, milliers de tonnes métriques. — (e) Charbon disponible pour la vente. Depuis 1922, non compris l'Irlande. — (f) Territoire actuel. — (g) Jusqu'à fin 1925 charbon disponible pour la vente. — (h) Charbon vendu. — (i) Y compris le schlamm. — (j) Y compris le lignite. — (k) Y compris une faible partie de lignite. — (l) Y compris une faible partie de houille. — * Voir page 158.

† Production of countries publishing monthly statements, the average monthly output of which was over 100 thousand tons in 1927.

(a) Since 1919 excluding Alsace-Lorraine and Saar ; since 1922 excluding Polish Upper Silesia. — (b) Since 1919 including Alsace-Lorraine, the average monthly production of which in 1918 amounted to 221,800 tons. — (c) British Provinces only. — (d) Present territory ; until 1921 excluding Polish Upper Silesia. The average monthly production in present territory for years 1913, 1920 and 1921 amounted to 3,414, 2,559, and 2,491 thousand metric tons respectively. — (e) Saleable coal. Since 1922 excluding Ireland — (f) Present territory. — (g) Until end 1925 saleable coal. — (h) Coal sold. — (i) Including schlamm. — (j) Including lignite. — (k) Including small quantity of lignite. — (l) Including small quantity of coal. — * See page 158.

Tableau II. — Fonte. †
Production en milliers de tonnes métriques.

Table II. — Pig Iron. †
Production in metric tons (000's omitted).

Période Period Moyennes mensuelles Monthly Average	Allemagne Germany	Belgique Belgium	Canada	Etats-Unis United States	France	Luxembourg Luxemburg	Pologne Poland	Royaume-Uni United Kingdom	Russie U.R.S.S. Russia U.S.S.R.	Sarre Saar	Suède Sweden	TOTAL
	(a)				(b)	(c)	(d)				(f)	
1913	1,397	207	85	2,592	434	212	(88)	869	351	(114)	61	6,296
1918	767	—	90	3,226	108	106		769			63	
1919	471	21	69	2,586	204	51		626		53	41	
1920	532	93	82	3,069	279	58	(e) 4	680	10	54	39	4,900
1921	655	73	51	1,389	287	81	(e) 5	221	10	75	26	2,873
1922	766	134	32	2,271	440	140	40	415	16	96	22	4,372
1923	412	179	75	3,363	456	117	43	630	32	77	24	5,408
1924	653	237	50	2,614	641	180	28	619	63	112	43	5,240
1925	841	212	48	3,058	708	197	26	530	128	121	36	5,905
1926	803	281	64	3,277	786	213	27	208	204	135	39	6,037
1927	1,092	309	60	3,036	777	228	52	617	252	148	35	6,606
1928	984	325	88	3,167	841	231	57	560	281	161	33	6,728
1928 III . .	1,170	327	80	3,251	857	240	58	602	291	169	35	7,080
IV . .	1,045	313	76	3,237	834	227	55	572	279	156	29	6,823
V . . .	1,044	329	89	3,337	871	234	55	601	300	164	33	7,057
VI . .	1,021	321	99	3,131	843	230	54	573	273	157	29	6,731
VII . .	1,035	324	97	3,121	836	225	56	546	268	160	26	6,694
VIII. .	1,031	329	93	3,187	858	234	57	527	267	161	23	6,767
IX . .	985	325	92	3,111	822	231	56	512	274	158	31	6,597
X . . .	1,031	344	95	3,428	857	236	63	552	290	169	39	7,089
XI . .	(h) 267	331	97	3,356	850	229	59	553	276	169	45	6,401
XII . .	883	345	105	3,424	882	234	57	549	315	167	40	7,000
1929 I . . .	1,098	351	89	3,498	905	242	61	573	341	169	44	7,366
II . . .	982	302	95	3,258	781	209	49	528	301	147	42	6,694
III . .	*1,061	334	...	* 3,774	880	237	60	600	...	174	38	

Tableau III. — Acier (Lingots et Moulages). †
Production en milliers de tonnes métriques.

Table III. — Steel (Ingots and Castings). †
Production in metric tons (000's omitted).

Période Period Moyennes mensuelles Monthly Average	Allemagne Germany	Belgique Belgium	Canada	Etats-Unis United States	France	Italie Italy	Luxembourg Luxemburg	Pologne Poland	Royaume-Uni United Kingdom	Russie U.R.S.S. Russia U.S.S.R.	Sarre Saar	Suède Sweden	TOTAL
	(a)			(i)	(b)		(c)	(d)				(f)	
1913	1,467	206	88	2,564	391	82	101	(135)	649	354	(173)	62	6,099
1918	986	1	142	3,645	150	83	73		808			53	
1919	573	28	78	2,853	180	61	32		668		59	46	
1920	650	104	94	3,461	226	64	49	(e) 6	768	14	62	42	5,540
1921	772	64	57	1,628	258	59	64	(e) 10	314	15	82	20	3,343
1922	943	130	41	2,927	378	87	117	83	498	30	109	29	5,372
1923	525	191	75	3,682	426	102	100	94	718	61	89	26	6,089
1924	820	240	55	3,117	575	122	157	57	696	95	124	46	6,104
1925	1,016	212	64	3,737	621	158	174	65	625	177	132	43	7,024
1926	1,028	278	66	3,794	703	157	187	66	305	260	145	44	7,033
1927	1,359	307	77	3,675	692	133	206	104	770	310	158	43	7,834
1928	1,210	328	105	(g)4,221	783	164	214	120	722	356	173	50	8,446
1928 III . .	1,422	326	120	(g) 4,580	806	156	220	118	806	381	182	51	9,168
IV . .	1,161	305	115	4,372	736	147	203	108	654	341	161	42	8,345
V . . .	1,248	325	120	4,271	794	175	215	112	765	350	170	57	8,602
VI . .	1,295	329	118	3,803	797	172	215	116	721	336	172	43	8,117
VII . .	1,311	320	84	3,873	751	172	208	122	678	312	173	43	8,047
VIII. .	1,329	342	90	4,246	793	169	224	128	659	338	175	54	8,547
IX . .	1,190	331	101	4,214	757	185	209	127	730	362	162	46	8,414
X . . .	1,306	356	111	4,722	834	188	229	139	768	387	190	56	9,286
XI . .	(h) 357	340	110	4,328	800	183	213	131	775	373	178	66	7,854
XII . .	1,091	333	105	4,080	828	170	218	128	694	386	175	50	8,259
1929 I . . .	1,470	357	118	4,554	837	184	225	143	777	399	183	47	9,294
II . . .	1,270	302	119	4,388	742	176	195	119	787	352	161	56	8,667
III . .	1,314	349	...	5,130	803	180	221	127	874	...	179	59	

† Production des pays publiant des statistiques mensuelles dont la production moyenne mensuelle a été supérieure à 50 mille tonnes en 1913.

(a) Non compris le Luxembourg ; depuis 1918, sans l'Alsace-Lorraine ; depuis 1919, sans la Sarre ; depuis 1922, sans la Haute-Silésie polonaise. — (b) Depuis 1919, y compris l'Alsace-Lorraine, dont la production moyenne mensuelle pour l'année 1918 était : fonte 149,000 t., acier 122,500 t. — (c) Chiffres communiqués par le « Groupement des Industries sidérurgiques » du Luxembourg. — (d) Territoire actuel y compris la Haute-Silésie polonaise. — (e) Non compris la Haute-Silésie polonaise, dont la production moyenne mensuelle se montait pour les années 1920 et 1921 respectivement à : fonte : 30,000 et 32,000 tonnes métriques ; acier : 75,000 et 61,000 tonnes métriques. — (f) Chiffres de l' « Ekonomisk oversikt ». — (g) Etablissements ayant produit en 1927 94.68 % de la production totale du pays. — (h) Lock-out dans l'industrie métallurgique. — (i) Non compris moulages. — * Voir page 158.

† Production of countries publishing monthly statements, the average monthly output of which was over 50 thousand tons in 1913.

(a) Excluding Luxemburg ; since 1918 excluding Alsace-Lorraine ; since 1919 excluding Saar ; since 1922 excluding Polish Upper Silesia. — (b) Since 1919 including Alsace-Lorraine, the average monthly production of which for 1918 amounted to : pig iron 149,000 t., steel 122,500 t. — (c) Figures communicated by the " Groupement des Industries sidérurgiques " of Luxemburg. — (d) Present territory, including Polish Upper Silesia. — (e) Excluding Polish Upper Silesia, the average monthly production of which for the years 1920-1921 amounted to : pig iron : 30,000 and 32,000 metric tons ; steel : 75,000 and 61,000 metric tons. — (f) Figures of the " Ekonomisk oversikt ". — (g) Establishments whose production in 1927 amounted to 94.68 % of the total production. — (h) Lock-out in the iron and steel trade. — (i) Excluding castings. — * See page 158.

IIe PARTIE. — COMMERCE et TRANSPORT. — TRADE and TRANSPORT. — Part II.

IMPORTATIONS ET EXPORTATIONS (en valeurs). IMPORTS AND EXPORTS (Values).

Tableau IV. — Importations, commerce spécial (sauf indication contraire), c.-à-d. pour la consommation intérieure — marchandises seulement.

Table IV. — Imports, special trade (unless otherwise stated), i.e., for domestic consumption — merchandise only.

(en milliers) (000's omitted)

Période Period	Afrique du Sud (Union) South Africa (Union of)		Algérie Algeria	Allemagne Germany	Argentine	Australie Australia	Autriche Austria	Belgique Belgium	Brésil Brazil	Bulgarie Bulgaria	Canada	Chili Chile
Moyennes mensuelles Monthly Average	Marchandises Merchandise	Or : Monnaies et lingots Gold : coin and bullion	Francs	Reichsmark	Pesos oro	£'s	Schilling	Francs	Milreis	Leva	Dollars	Pesos
	£'s											
		(b)		(e)		(g)	(h)	(i)	☓	(m)		
1913 . . .	3,365		55,609	(c) 897,474	41,352	6,355		386,384	83,958	15,775	54,917	82,377
1918 . . .	3,768		61,248		41,717	7,696			82,450	47,268	75,583	98,760
1919 . . .	3,889		113,129	2,698,000	54,648	7,813		436,357	111,188	80,328	78,417	96,861
1920 . . .	7,994		256,059	8,256,417	77,914	13,172	141,763	1,077,973	174,219	184,486	111,410	110,142
1921 . . .	4,447		149,219	(d) 9,815,963	62,461	8,222	141,570	849,617	140,820	243,424	66,616	91,959
1922 . . .	4,008		158,150	516,700	57,470	10,717	146,349	767,310	137,719	336,472	63,528	59,295
1923 . . .	4,577		212,105	512,477	72,369	11,436	204,537	1,099,347	188,930	426,987	75,253	82,326
1924 . . .	5,302		265,691	756,901	69,059	11,960	287,294	1,475,062	232,463	463,109	67,350	90,813
1925 . . .	5,459		293,743	1,030,171	73,071	12,350	236,088	1,488,378	281,403	606,958	74,183	100,688
1926 . . .	5,848		343,253	833,454	68,541	13,429	230,494	1,920,460	225,463	520,578	84,028	107,413
1927 . . .	5,877	101	364,560	1,185,672	71,400	13,212	257,374	2,422,921	272,787	510,749	90,593	89,416
1928 . . .	6,291	112	...	1,166,250	75,580	11,361	264,845	2,620,430	307,872	586,745	101,860	97,473
			(l)									
1928 III .	6,420	131	372,502	1,229,351	82,430	10,698	254,026	2,984,887	283,638	692,149	120,455	89,866
IV .	5,758	114	478 814	1,174,666	68,351	9,074	268,639	2,390,033	278,862	568,587	78,490	101,082
V . .	6,107	118	478,814	1,086,760	69,487	11,081	250,018	2,536,747	306,925	600,509	113,582	95,323
VI .	5,561	105	478,814	1,108,329	68,716	10,120	253,052	2,607,815	301,898	541,397	110,704	69,070
VII .	6,391	129	311,921	1,183,285	68,485	11,139	242,017	2,335,904	267,708	487,577	103,404	85,810
VIII	6,714	120	311,921	1,085,167	77,127	12,263	255,878	2,528,563	316,320	570,402	114,175	96,350
IX .	6,004	108	311,921	1,088,513	73,144	8,138	282,657	2,853,412	320,273	668,966	106,066	90,200
X .	7,218	82	...	1,213,321	83,969	14.772	273,845	2,861,274	326,682	635,825	112,341	116,110
XI .	6,463	131	...	1,173,329	81,300	12,937	288,513	2,646,689	336,463	664,709	102,967	133,089
XII .	6,582	122	...	1,100,870	81,350	11,986	310,319	2,776,140	371,021	600,307	94,621	114,710
1929 I . .	6,804	117	...	1,319,113	...	13,205	238,704	2,392,608	...	563,128	96,958	132,259
II . .	♁ 6,126	...	...	1,016,853	...	10,593	232,363	2,698,172	...	428,744	97,042	102,217
III .	♁ 6,752	...	...	1,021,930	...	10,954	♁ 256,700	3,039,941	...	...	135,287	...

Tableau V. — Exportations, commerce spécial (sauf indication contraire), c.-à-d., produits indigènes — marchandises seulement.

Table V. — Exports, special trade (unless otherwise stated), i.e., of domestic produce — merchandise only.

(en milliers) (000's omitted)

	(a)			(e) (f)		(g)	(h)	(i)	☓	(m)		(j)
1913 . . .	2,294	3,132	41,764	(c) 841,436	43,263	6,070		302,882	81,814	7.778	36,333	99,078
1918 . . .	2,594	2,936	66,173		66,789	8,489			94,758	34,623	102,000	195,666
1919 . . .	4,219	3,973	140,902	838,083	85,913	11,501		191,077	181,560	46,021	103,416	79,251
1920 . . .	3,841	2,962	112,948	5,785,100	87,007	10,083	77,654	737,675	146,034	136,917	106,055	197,880
1921 . . .	2,234	2,871	113,801	(d) 8,299,713	55,927	9,930	75,347	605,408	142,477	184,777	66,892	110,940
1922 . . .	2,476	2,443	113,668	330,833	56,334	9,288	91,976	517,508	194,340	360,810	73,697	84,648
1923 . . .	3,031	3,249	154,301	508,527	64,280	9.363	116,760	807,718	274,753	294,761	84,561	135,780
1924 . . .	3,148	3,350	183,824	545,971	84,283	13,075	164,174	1,151,126	321,963	408,519	88,171	151,494
1925 . . .	3,794	3,434	209,848	733,208	72,327	11,672	160,240	1,228,662	335,164	470,206	105,916	156,563
1926 . . .	3,321	3,553	334,582	815,265	66,015	10,801	141,930	1,661,198	265,880	468,133	105,715	137,878
1927 . . .	3,996	3,741	293,502	851,952	84,110	11,490	169,732	2,218,975	303,677	552,262	101,528	140,806
1928 . . .	4,057	3,683	...	970,050	85,250	11,069	183,444	2,505,935	330,856	519,383	112,479	163,799
			(l)									
1928 III .	4,531	3,892	302,727	1,021,198	105,982	15,365	189,089	2,732,431	341,098	415,397	106,975	192,784
IV .	3,218	3,797	337,412	920,396	90,394	8,206	182,381	2,158,396	315,628	450,688	58,975	192,498
V . .	2,766	3,681	337,412	893,927	78,042	8,781	174,812	2,363,105	370,015	446,691	118,021	140,659
VI .	2,309	4,429	337,412	890,376	94,678	8,099	185,290	2,456,978	320,685	370,548	107,121	120,670
VII .	2,862	3,612	266,893	913,676	81,679	7,511	162,359	2,395,636	327,268	518,416	125,531	137,590
VIII	3,904	4,703	266,893	1,025,269	80,964	6,825	175,134	2,297,883	319,605	731,204	112,493	143,050
IX .	3,511	3,255	266,893	1,057,858	69,047	7,594	197,856	2,316,496	313,973	563,503	109,828	127,200
X .	4,074	2,722	...	948,999	69,781	12,754	204,584	2,914,030	388,261	569.935	141,816	171,140
XI .	5,690	4,259	...	938,990	72,154	15,955	190,225	2,550,782	294,739	654,433	167,014	181,378
XII .	5,898	2,641	...	977,509	63,021	14,916	200,542	3,355,204	348,238	502,057	130,847	216,445
1929 I . .	4,361	3,529	...	1,035,841	...	13,206	131.417	2,068,971	...	575,627	94,942	257,793
II . .	♁ 3,267	♁ 3,932	...	921,061	...	15,988	152,448	2,391,585	...	285,297	82,259	184,205
III .	♁ 2,598	♁ 4,659	...	983,524	...	15,417	♁ 173,300	2,697,186	...	...	117,520	...

♁ Chiffre provisoire. — ☓ Commerce général. — (a) Y compris l'approvisionnement des navires. — (b) Lingots seulement. — (c) Y compris le Luxembourg. — (d) Moyenne de huit mois. — (e) Jusqu'en 1921, marks. — (f) En 1919 livraisons pour réparations y comprises ; depuis cette date, non comprises : moyennes mensuelles, 1925, 40,994 ; 1926, 52,607 ; 1927, 48,136 ; 1928, 54,858 milliers de Reichsmark. — (g) De 1918 à 1926, année fiscale commençant le 1er juillet. — (h) Jusqu'à fin 1922, couronnes-or. Depuis 1925, nouvelle méthode d'évaluation. — (i) A partir de mai 1922, les chiffres se réfèrent à l' « Union économique Belgo-Luxembourgeoise ». — (j) Y compris monnaies et lingots. — (l) Moyenne mensuelle pour le trimestre. — (m) Y compris lingots.

♁ Provisional figure. — ☓ General trade. — (a) Including ships' stores. — (b) Bullion only. — (c) Including Luxemburg. — (d) Average of eight months. — (e) Until 1921, mark. — (f) In 1919 including reparation deliveries. Since that date excluding them : monthly averages, 1925, 40,994 ; 1926, 52,607 ; 1927, 48,136 ; 1928, 54,858 thousand Reichsmark. — (g) From 1918 to 1926, fiscal year beginning on 1st July. — (h) Until end 1922 gold crowns. System of valuation changed at beginning of 1925. — (i) Since May 1922, figures refer to " Union économique Belgo-Luxembourgeoise ". — (j) Including coin and bullion. — (l) Average for the quarter. — (m) Including bullion.

Tableau IV *(suite)*. — **Importations, commerce spécial (sauf indication contraire), c.-à-d., pour la consommation intérieure — marchandises seulement.**

Table IV *(continued)*. — **Imports, special trade (unless otherwise stated), i.e., for domestic consumption — merchandise only.**

(en milliers) (000's omitted)

Période Period	Danemark Denmark	Dantzig Danzig	Egypte Egypt	Espagne Spain	Estonie Estonia	Etats-Unis United States	Finlande Finland	France	Grèce Greece	Haïti	Hongrie Hungary
Moyennes mensuelles Monthly Average	Kroner	Danzig gulden	£. E.	Pesetas	Ekr.	Dollars	Markka	Francs	Drachmae	Gourdes (h)	Pengö
		(a)		(b)	(c)		(d)	(e)	(f)	(i)	
1913 . . .	64,785		2,271	108,838		147,932	41,286	701,778	(g) 14,828		
1918 . . .	75,851		4,147	49,150		245,961	42,051	1,858,865	61,159	4,242	
1919 . . .	199,471		3,591	74,973	65,204	318,974	209,159	2,983,272	129,348	7,132	
1920 . . .	245,277		8,213	118,475	116,265	425,152	302,207	4,158,741	181,461	11,416	40,342
1921 . . .	129,058		4,109	236,279	373,551	213,072	298,806	1,896,268	147,032	4,982	50,332
1922 . . .	121,322		3,382	225,023	465,785	256,148	330,821	2,022,922	264,147	5,146	52,141
1923 . . .	158,949	24,968	3,643	243,600	777,690	310,981	383,358	2,738,296	502,946	5,899	40,889
1924 . . .	181,874	46,008	4,086	245,429	683,684	297,926	392,956	3,346,901	671,149	6,123	67,938
1925 . . .	161,382	39,035	4,678	187,027	8,046	348,018	459,959	3,712,700	850,794	8,432	71,502
1926 . . .	127,319	25,499	4,199	178,994	7,964	367,340	472,309	4,968,923	833,745	7,855	79,338
1927 . . .	131,508	40,607	3,896	214,675	8,035	346,924	532,157	4,420,823	1,050,162	6,563	95,566
1928 . . .	135,205	50,840	4,123	...	10,948	339,788	667,654	4,454,022	1,040,677	8,882	99,081
1928 III .	145,113	63,256	3,697	...	11,217	371,649	651,145	4,525,495	1,205,709	9,329	108,100
IV .	132,325	54,768	4,348	...	10,567	327,049	601,792	4,604,248	1,014,030	8,230	94,800
V . .	130,902	61,039	4,055	...	10,465	348,404	766,476	4,051,553	1,080,429	7,870	92,500
VI .	129,701	57,781	3,715	...	11,504	316,703	693,338	4,701,036	938,335	7,276	91,600
VII .	133,640	41,958	3,469	...	10,763	322,837	576,796	4,048,506	973,902	7,165	86,200
VIII	145,103	45,900	3,755	...	12,817	352,639	714,794	4,164,142	813,921	8,675	97,000
IX .	138,118	48,564	4,352	...	11,733	324,997	762,627	4,229,188	899,548	8,504	104,500
X . .	140,745	57,320	4,838	...	14,108	367,572	885,281	4,730,519	1,192,630	12,092	116,500
XI .	125,739	51,474	4,872	...	12,613	328,525	735,051	4,735,939	1,244,357	11,057	112,000
XII .	135,133	38,505	4,623	...	9,917	333,988	586,127	5,212,912	1,027,224	9,800	104,000
1929 I . .	121,251	48,134	4,563	...	11,175	358,677	503,823	5,173,343	1,082,117	7,585	85,500
II. .	87,325	28,769	4,002	...	6,322	369,465	333,831	5,162,237	901,867	5,836	73,200
III .	107,057	...	...	...	6,619	♁ 383,000	349,442	4,934,124	1,170,051	...	96,900

Tableau V *(suite)*. — **Exportations, commerce spécial (sauf indication contraire), c.-à-d., produits indigènes — marchandises seulement.**

Table V *(continued)*. — **Exports, special trade (unless otherwise stated). i.e., of domestic produce — merchandise only.**

(en milliers) (000's omitted)

		(a)		(b)	(c)		(d)	(e)	(f)	(i)	
1913 . . .	53,113		2,626	88,136		204,024	33,733	573,351	(g) 9,917		
1918 . . .	59,208		3,776	83,303		503,990	18,904	393,561	24,738	3,226	
1919 . . .	61,667		6,319	108,693	32,447	645,818	73,367	989,967	63,685	10,318	
1920 . . .	132,589		7,119	84,180	102,365	673,373	243,868	2,241,245	57,193	9,009	15,883
1921 . . .	117,518		3,029	130,581	190,553	364,911	282,453	1,647,709	78,679	2,746	24,545
1922 . . .	97,997		4,059	109,555	400,965	313,758	372,302	1,781,579	207,427	4,463	31,911
1923 . . .	128,217	31,988	4,863	127,145	475,996	340,893	366,041	2,572,236	212,093	6,080	32,682
1924 . . .	164,671	48,657	5,472	149,209	655,483	374,804	414,217	3,530,743	273,081	5,907	55,584
1925 . . .	149,067	30,382	4,928	132,054	8,054	401,560	464,459	3,882,676	378,447	8,085	67,672
1926 . . .	117,131	38,872	3,435	133,721	8,020	392,643	469,712	4,936,893	452,479	8,437	72,477
1927 . . .	120,546	34,407	3,977	157,267	8,815	396,572	527,031	4,577,063	503,118	6,375	66,706
1928 . . .	128,415	27,152	4,584	...	10,592	419,179	520,272	4,278,900	523,506	8,978	68,226
1928 III .	133,761	27,912	4,314	...	7,886	409,961	280,531	4,318,909	320,180	17,032	73,100
IV .	120,322	25,396	4,868	...	8,233	356,057	239,316	4,291,078	508,009	11,392	59,100
V . .	130,886	22,282	4,537	...	11,570	413,829	489,915	3,985,452	299,340	8,728	61,900
VI .	128,965	24,227	4,061	...	13,144	380,305	529,275	4,214,438	237,052	6,165	59,100
VII .	122,593	18,903	3,870	...	14,303	371,471	752,789	3,940,916	262,213	4,425	57,500
VIII	136,005	22,511	3,326	...	13,465	371,312	825,407	4,170,011	292,771	2,654	75,100
IX .	133,109	23,938	2,505	...	12,169	414,859	801,948	4,190,539	436,188	2,443	71,900
X . .	132,963	29,882	5,542	...	12,208	543,157	740,234	4,448,456	680,661	7,829	80,400
XI .	136,385	36,774	7,312	...	9,532	538,373	625,290	4,614,005	865,770	9,261	82,500
XII .	134,511	32,821	5,921	...	8,995	466,290	495,461	4,733,095	1,184,690	9,278	83,400
1929 I . .	118,034	39,683	5,376	...	7,900	480,376	309,660	3,701,892	1,088,843	10,342	55,300
II. .	98,871	18,050	4,472	...	5,585	435,235	184,156	4,117,941	629,980	10,803	54,400
III .	117,432	...	...	...	4,779	♁ 486,000	192,904	4,180,206	711,009	...	79,500

♁ Chiffre provisoire. — (a) Commerce maritime général à l'exclusion du transit direct (Gesamteigenhandel). — (b) Depuis 1922, pesetas or. — (c) Y compris lingots Jusqu'à fin 1924, Eesti mark (100 Emk. papier = 1 Ekr.)— (d) Y compris lingots. — (e) Depuis 1927, valeurs déclarées. — (f) Calendrier Julien jusqu'en février 1923. — (g) Vieille Grèce seulement. — (h) 5 gourdes = 1 dollar E. U. — (i) Jusqu'en 1927, année fiscale finissant le 30 septembre.

♁ Provisional figure. — (a) General sea-borne trade excluding direct transit (Gesamteigenhandel). — (b) Since 1922 gold pesetas. — (c) Including bullion. Until end 1924 Eesti mark (100 paper Emk. = 1 Ekr.). — (d) Including bullion. — (e) Since 1927, declared values. — (f) Until February 1923 Julian Calendar. — (g) Old Greece only. — (h) 5 gourdes = 1 dollar U. S. A. — (i) Until 1927, fiscal year ending September 30th.

Tableau IV *(suite)*. — **Importations, commerce spécial (sauf indication contraire), c.-à-d., pour la consommation intérieure — marchandises seulement.**

Table IV *(continued)*. — **Imports, special trade (unless otherwise stated), i.e., for domestic consumption — merchandise only.**

(en milliers) (000's omitted)

Période Period	Indes anglaises British India	Irlande (Et. libre) Irish Free State	Italie Italy	Japon Japan	Lettonie Latvia	Lithuanie Lithuania	Mexique Mexico	Norvège Norway	Nouvelle-Zélande New Zealand	Palestine	Pays-Bas Netherlands	Pérou Peru
Moyennes mensuelles Monthly Average	Rupees	£'s	Lire	Yen	Lats	Litas	Pesos	Kroner	£'s	£. P.	Gulden	Libras
	(a)		(b)		(c)	(d)					(e)	
1913 . . .	152,725		303,803	60,474				45,052	1,785		325,231	497
1918 . . .	137,704		1,336,556	135,721			23,018	104,129	1,966		50,696	803
1919 . . .	152,770		1,385,278	177,113			19,753	211,749	2,475		35,478	992
1920 . . .	258,929		2,235,135	191,179	8,021	6,026	33,057	247,628	5,062	462	277,976	1,471
1921 . . .	230,749		1,410,498	132,481	6,145	7,944	41,097	119,241	3,461	502	186,685	1,389
1922 . . .	199,589		1,313,731	154,079	8,870	6,240	25,708	107,667	2,817	468	168,967	883
1923 . . .	184,973		1,432,431	161,976	17,655	13,052	26,259	110,336	3,566	392	167,435	1,162
1924 . . .	196,493	5,632	1,615,056	200,605	21,325	17,211	26,781	126,047	3,995	438	196,961	1,481
1925 . . .	186,899	5,162	2,183,374	207,223	23,380	21,059	32,583	113,281	4,308	615	204,583	1,514
1926 . . .	196,606	5,043	2,156,571	192,101	21,693	20,063	31,772	90,013	4,073	535	203,496	1,617
1927 . . .	206,740	5,012	1,697,900	174,883	20,832	22,141	28,866	80,621	3,655	495	212,405	1,614
1928 . . .	208,172	4,889	1,836,858	177,792	25,673	24,258	...	83,349	3,661	549	223,659	(f) 1,378
1928 III . .	220,008	5,703	1,818,403	216,055	24,962	31,097	30,569	98,118	4,201	641	247,182	1,481
IV . .	217,716	4,814	1,922,470	184,056	23,226	24,511	29,313	74,801	2,572	483	210,729	1,518
V . .	208,090	4,601	1,971,521	197,210	22,373	27,218	31,959	87,074	3,352	520	219,619	1,629
VI . .	187,221	5,082	h) 2,126,170	166,381	23,648	24,481	30,154	85,264	3,093	454	231,607	1,425
VII .	190,124	5,105	1,740,144	158,631	25,132	21,419	29,866	66,024	3,580	485	211,371	(f) 1,263
VIII .	205,775	4,816	1,551,654	150,894	31,272	25,716	31,725	89,149	4,241	609	223,959	(f) 1,423
IX . .	209,385	5,057	1,616,533	153,508	32,479	25,606	30,292	82,273	4,070	572	239,637	(f) 1,298
X . .	216,686	g) 5,401	1,812,527	166,526	31.753	25,556	32,305	101,188	3,612	678	233,697	(f) 1,433
XI . .	232,562	g) 4,602	1,857,981	161,700	31,907	24,695	...	79,433	4,680	596	222,307	(f) 1,412
XII .	186,386	g) 4,547	h) 2,356,626	197,420	25,600	19,541	...	87,414	3,338	662	209,747	(f) 1,270
1929 I . . .	272,324	(g) 4,719	1,812,705	232,819	27,974	20,320	...	72,798	4,257	651	233,011	...
II . .	198,957	4,245	1,807 852	235,273	19,210	14,685	...	75,011	X 3,679	469	177,539	...
III .	216,287	5,508	1,998,708	*206,296	...	16,683	...	85,532	X 3,854	...	216,088	...

Tableau V *(suite)*. — **Exportations, commerce spécial (sauf indication contraire), c.-à-d., produits indigènes — marchandises seulement.**

Table V *(continued)*. — **Exports, special trade (unless otherwise stated), i.e., of domestic produce — merchandise only.**

(en milliers) (000's omitted)

	(a)		(b)		(c)	(d)					(e)	
1913 . . .	200,993		209,303	52,393				31,743	1,751		255,453	755
1918 . . .	203,534		278,726	160,218			31,297	62,669	2,310		31,768	1,663
1919 . . .	241,519		505,479	170,897			32,816	61,611	4,322		117,609	2,233
1920 . . .	233,261		981,177	158,864	5,193	4,600	71,258	98,753	3,718	113	141,791	2,929
1921 . . .	180,741		689,881	102,371	2,443	4,801	63,069	50,439	3,578	121	114,133	1,376
1922 . . .	233,252		775,198	133,007	8,435	6,408	53,629	63,789	3,425	91	101,769	1,547
1923 . . .	273,729		924,418	117,436	13,498	12,233	47,373	67,675	3,718	98	108,602	1,985
1924 . . .	308,807	4,190	1,197,746	146,741	14,137	22,215	51,226	86,794	4,275	103	138,388	2,057
1925 . . .	330,960	3,615	1,522,855	184,968	14,963	20,226	56,874	85,762	4,499	111	150,641	1,783
1926 . . .	268,689	3,432	1,555,377	164,371	15,709	21,108	57,648	66,575	3,648	109	145,765	1,971
1927 . . .	265,405	3,681	1,302,662	159,313	18,437	20,494	52,282	56,300	3,916	158	158,309	2,586
1928 . . .	275,534	3,779	1,210,761	159,095	21,560	21,407	...	55,794	4,511	124	165,515	(f) 2,609
1928 III . .	311,634	3,066	1,169,886	161,730	20,546	18,121	61,407	70,724	7,556	215	173,308	2,169
IV . .	250,977	2,962	1,072,926	155,790	17,053	14,607	52,873	46,977	6,293	111	152,031	1,909
V . .	292,135	3,513	1,104,387	160,156	20,190	17,361	52,798	53,391	4,213	58	169,336	2,478
VI . .	277,418	4,225	h) 1,410,465	137,726	22,205	19,267	44,629	53,459	3,149	76	147,859	2,397
VII .	263,867	3,969	1,001,190	156,496	22,738	19,861	41,535	50,971	3,220	92	160,526	(f) 3,597
VIII .	262,541	4,011	1,115,252	184,080	26,947	22,216	40,347	62,154	1,886	83	187,627	(f) 3,100
IX . .	244,418	4,572	1,157,195	166,230	25,573	22,399	42,338	59,272	2,472	78	189,922	(f) 3,285
X . .	287,575	g) 4,753	1,299,512	175,485	23,290	25,752	47,945	59,504	2,671	99	179,984	(f) 2,968
XI . .	277,475	g) 4,472	1,322,297	149,747	22,553	25,017	...	54,677	3,135	111	169,630	(f) 2,630
XII .	262,628	g) 3,711	h) 1,637,348	168,408	17,260	23,234	...	52,280	4,292	141	164,758	(f) 2,743
1929 I. . .	298,386	(g) 3,149	999,526	173,662	14,892	23,194	...	59,882	8,339	161	152,192	...
II . .	279,891	2,986	1,098,231	145,147	14,171	14,972	...	53,069	X 8,000	161	123,615	...
III .	313,605	3,066	1,184 494	*162,673	...	17,567	...	61,867	X 7,495	...	175,091	...

δ Chiffre provisoire. — X Commerce général. — (a) Commerce maritime seulement, y compris les marchandises du Gouvernement ; non compris le Trésor. — (b) Depuis 1922, valeurs déclarées. — (c) Y compris lingots et depuis 1924 également espèces. — (d) Depuis 1924, y compris lingots et espèces. — (e) En 1913 valeurs officielles ; depuis 1918, valeurs déclarées. — (f) Commerce maritime seulement. — (g) Non compris les colis postaux. — (h) Y compris les colis postaux pour le semestre. — * Voir page 158.

δ Provisional figure. — X General Trade. — (a) Sea-borne trade only ; including Government stores ; excluding Treasure. — (b) Since 1922 declared values. — (c) Including bullion and since 1924 also specie. — (d) Since 1924, including bullion and specie. — (e) In 1913 official values, since 1918 declared values. — (f) Sea-borne trade only. — (g) Excluding parcel post. — (h) Including parcel post for the half year. — * See page 158.

Tableau IV *(fin)*. — **Importations, commerce spécial (sauf indication contraire), c.-à-d., pour la consommation intérieure — marchandises seulement.**

Table IV *(concluded)*. — **Imports, special trade (unless otherwise stated), i.e., for domestic consumption — merchandise only.**

(en milliers) (000's omitted)

Période Period	Pologne Poland	Portugal	Roumanie Roumania	Royaume-Uni United Kingdom	Russie U. R. S. S. Russia U. S. S. R.	S. H. S.	Siam	Suède Sweden	Suisse Switzerland	Syrie et Liban Syria and Lebanon	Tchécoslovaquie Czechoslovakia	Uruguay
Moyennes mensuelles Monthly Average	Zloty	Escudos	Lei	£'s	Roubles-or Gold Rbl.	Dinars	Bahts	Kronor	Francs	Piastres Syr. (i)	Koruna	Pesos
	(a)	(n)		(c)	(d)	(f)	(g)	(h)		X		(j)
1913 . .		7,415	49,140	54,931	114,503		7,233	70,545	159,985			4,196
1918 . .		14,867		107,100	21,772		8,163	102,776	200,122			3,128
1919 . .		19,119	313,522	121,784	6,884	248,506	10,652	211,165	294,449		546,000	3,600
1920 . .		57,583	581,682	142,491	3,100	288,818	11,645	276,176	353,568		1,948,325	4,216
1921 . .		77,719	1,012,093	81,548	(e) 17,700	343,508	10,441	104,893	191,357		1,854,870	3,310
1922 . .	f 121,167	104,319	1,027,101	74,950	(e) 22,543	536,823	10,457	92,847	159,539		1,054,183	3,591
1923 . .	f 160,028	191,660	1,626,175	81,474	(e) 12,062	692,470	10,557	107,877	186,923		851,787	(k) 4,592
1924 . .	211,875	246,517	2,182,680	94,789	18,311	685,145	11,993	118,708	208,706	331,931	1,320,931	5,244
1925 . .	229,589	207,053	2,492,687	97,223	61,445	729,407	12,376	120,535	219,427	406,499	1,466,868	6,113
1926 . .	128,242	195,223	3,093,974	92,989	50,941	635,982	13,088	124,151	201,209	527,975	1,272,710	6,176
1927 . .	240,998	221,851	h 2,785,712	91,282	54,375	607,191	13,924	132,030	213,650	109,345	1,495,624	6,819
1928 . .	280,180	...	2,678,758	89,716	68,868	652,944	12,445	142,507	228,723	...	1,597,213	7,811
			ô							(m)		
1928 III	372,232	...	3,119,953	99,243	70,692	701,061	16,693	140,749	244,031	102,967	1,783,708	(o) 7,132
IV	265,625	...	2,590,477	85,841	66,468	657,906	11,739	135,745	213,461	108,216	1,472,376	9,713
V .	296,470	...	2,997,708	87,591	85,405	659,480	12,330	153,860	222,944	108,216	1,558,442	7,196
VI	289,662	...	2,618,507	87,898	72,670	590,306	12,851	143,884	211,014	108,216	1,387,044	7,903
VII	288,195	...	2,627,305	87,015	87,256	619,510	9,172	127,374	214,431	96,375	1,661,528	7,579
VIII	258,794	...	2,617,520	88,944	ô 95,400	645,407	11,542	151,684	224,879	96,375	1,296,903	7,532
IX	272,784	...	2,654,288	80,826	ô 60,500	713,892	10,290	152,184	218,195	96,375	1,641,065	7,322
X	277,300	...	3,024,040	93,757	ô 57,300	778,880	11,821	157,984	262,789	...	1,852,769	(p) 8,260
XI	261,084	...	2,687,412	96,023	ô 61,600	706,796	12,975	166,336	243,139	...	1,796,808	(p) 8,260
XII	238,396	...	2,123,196	92,373	ô 47,900	622,113	11,935	130,990	248,498	...	1,911,676	(p) 8,260
1929 I .	294,042	167,384	2,377,968	106,253	ô 51,800	560,690	13,854	122,521	212,128	...	1,699,060	...
II .	264,911	176,653	1,663,245	81,048	ô 37,400	403,986	12,823	87,035	188,515	...	1,236,229	...
III	233,286	201,097	...	*88,607	...	ô 685,000	...	89,020	*225,466	...	1,634,914	...

Tableau V *(fin)*. — **Exportations, commerce spécial (sauf indication contraire), c.-à-d., produits indigènes —marchandises seulement.**

Table V *(concluded)*. — **Exports, special trade (unless otherwise stated), i.e., of domestic produce — merchandise only.**

(en milliers) (000's omitted)

	(a)	(n)		(c)	(d)	(f)	(g)	(h)		X		(l)
1913 . .		2,941	55,892	43,771	126,678		9,539	68,112	114,700			5,708
1918 . .		6,954		41,785	6,223		12,998	112,536	163,598			9,671
1919 . .		8,915	8,699	66,553	4	57,237	13,754	131,308	274,841		443,340	12,271
1920 . .		18,513	287,321	111,206	90	110,051	4,971	189,858	273,092		2,297,380	6,729
1921 . .		18,709	682,051	58,617	1,683	205,062	13,245	91,439	178,345		2,252,053	5,855
1922 . .	f) 93,904	36,975	1,169,936	59,959	6,802	307,597	12,088	96,143	146,798		1,489,385	6,452
1923 . .	f 171,366	57,021	2,047,953	63,938	17,152	670,737	13,473	95,175	146,684		1,037,463	8,383
1924 . .	181,437	79,082	2,318,633	66,747	25,225	794,898	13,131	105,079	172,511	141,639	1,414,677	8,903
1925 . .	182,325	71,840	2,427,235	64,448	46,782	742,045	15,571	113,318	169,895	191,330	1,565,367	8,238
1926 . .	187,192	61,364	3,185,293	54,421	52,736	651,515	15,729	118,293	153,041	227,006	1,479,117	7,859
1927 . .	209,562	60,248	h 3,141,931	59,090	52,895	533,346	18,969	134,715	168,604	45,774	1,676,922	8,056
1928 . .	208,999	...	2,243,271	60,286	54,175	537,058	18,078	130,578	177,870	...	1,765,763	8,434
			ô (b)							(m)		
1928 III	208,415	...	2,821,825	64,958	50,158	503,217	20,185	90,964	190,770	39,689	1,867,370	o) 11,460
IV	184,521	...	1,975,219	55,268	45,347	428,538	19,749	87,462	167,788	33,612	1,664,693	7,823
V .	201,775	...	2,386,689	58,554	50,411	431,660	18,848	134,760	172,382	33,612	1,581,181	7,849
VI	191,962	...	2,220,911	59,472	60,122	454,360	16,652	145,630	162,265	33,612	1,626,709	6,435
VII	201,522	...	1,798,577	60,885	62,323	493,814	15,363	138,584	167,829	49,542	1,560,707	5,736
VIII	196,333	...	2,592,143	62,217	ô 62,200	693,801	16,806	148,701	167,895	49,542	1,769,390	5,335
IX	204,344	...	2,483,992	56,620	ô 54,800	692,293	17,044	158,105	182,628	49,542	1,824,589	4,351
X	238,695	...	2,871,559	64,313	ô 67,100	666,068	18,113	165,569	206,234	...	2,077,865	5,415
XI	255,113	...	2,529,541	63,767	ô 46,700	642,347	15,166	165,194	197,338	...	2,029,379	9,491
XII	209,173	...	1,966,059	60,394	ô 65,600	569,339	16,856	167,280	192,161	...	2,153,762	13,710
1929 I .	215,834	63,704	1,715,012	66,880	ô 52,200	425,708	19,860	109,414	153,892	...	1,403,061	...
II .	167,465	73,924	1,007,773	55,665	ô 48,700	385,074	19,533	77,448	163,024	...	1,167,496	...
III	161,525	88,822	...	*58,623	...	...	...	95,251	*179,840	...	1,539,145	...

ô Chiffre provisoire. — X Commerce général. — *(a)* Les chiffres se rapportent aux territoires de la Pologne et de la ville libre de Dantzig. — *(b)* Articles principaux. Y compris taxe « Vamale » (taxe douanière sur les exportations, les commissions, etc.). — *(c)* Depuis le 1er avril 1923, y compris le commerce de la Grande-Bretagne et de l'Irlande septentrionale avec l'Etat libre d'Irlande et non compris le commerce extérieur de l'Etat libre d'Irlande. — *(d)* Jusqu'à XII/1924, chiffres calculés sur la base des prix de 1913 ; depuis 1925, d'après évaluations courantes. Depuis 1917, les chiffres se rapportent seulement au commerce à travers les frontières européennes. — *(e)* Non compris les marchandises pour secours aux affamés. — *(f)* Y compris lingots et espèces. — *(g)* Bangkok seulement. Jusqu'à 1927, année fiscale commençant le 1er avril. — *(h)* Y compris lingots. — *(i)* 5 Piastres syriennes = 1 fr. français ancien. Depuis janvier 1927, Piastres syriennes or. — *(j)* « Valores oficiales ». — *(k)* Moyenne de onze mois. — *(l)* « Valores efectivos ». — *(m)* Moyenne mensuelle pour le trimestre. — *(n)* Depuis 1923, y compris lingots et espèces. — *(o)* Moyenne de deux mois. — *(p)* Moyenne de trois mois. — * Voir page 158.

ô Provisional figure. — X General Trade. — *(a)* Figures refer to the territories of Poland and the Free City of Danzig. — *(b)* Principal articles. Including tax " Vamale " (Export Customs duties, commissions taxes, etc.). — *(c)* Since 1st April 1923, including trade of Great Britain and Northern Ireland with Irish Free State, and excluding direct foreign trade of Irish Free State. — *(d)* Until XII/1924, 1913 valuations ; since 1925 current valuations. Figures since 1917 relate only to the trade across the European frontiers. — *(e)* Excluding famine relief goods. — *(f)* Including bullion and specie. — *(g)* Bangkok only. Until 1927 fiscal year beginning 1st April. — *(h)* Including bullion. — *(i)* 5 Syrian Piastres = 1 old French franc. Since January 1927 Syrian Gold Piastres. — *(j)* " Valores officiales ". — *(k)* Average of eleven months. — *(l)* " Valores efectivos ". — *(m)* Monthly average for quarter. — *(n)* Since 1923, including bullion and specie. — *(o)* Average of two months. — *(p)* Average of three months — * See page 158.

IMPORTATIONS ET EXPORTATIONS (en poids). IMPORTS AND EXPORTS (weight).

Tableau VI. — Importations, commerce spécial (sauf indication contraire), c.-à-d., pour la consommation intérieure — marchandises seulement.

Table VI. — Imports, special trade (unless otherwise stated), i.e., for domestic consumption — merchandise only.

(en milliers de tonnes métriques) (in thousands of metric tons)

Période Period Moyennes mensuelles Monthly Average	Allemagne Germany	Argentine	Autriche Austria	Belgique Belgium	Brésil Brazil	Bulgarie Bulgaria	Dantzig Danzig	Estonie Estonia	Finlande Finland	France	Grèce Greece	Hongrie Hungary
		(l)	(c)	(d)	(e)		(f)	(g)			(h)	(i)
1913	(a) 6,069	844		2,721	494	33	103			3,685	● 84	
1918		219			145	40	6			2,446	29	
1919		321		397	232	7	35			3,204	57	
1920	1,570	460	510	1,112	273	11	156	7		4,211	86	49
1921	(b) 2,175	476	686	1,472	215	15	110	13		3,339	86	195
1922	3,822	575	691	1,751	272	23	39	26		4,285	90	283
1923	3,890	670	642	2,217	298	29	60	29		4,572	112	314
1924	3,216	799	746	2,784	369	32	74	29	156	4,716	150	376
1925	4,331	832	687	2,772	414	34	65	31	165	3,954	175	373
1926	3,606	835	689	2,859	412	28	52	33	183	3,783	156	461
1927	5,674	...	728	3,172	457	26	124	31	237	4,114	190	523
1928	5,498	...	753	3,293	487	30	141	39	302	4,092	197	553
1928 III	5,645		696	3,401	448	26	155	30	149	4,086	222	509
IV	5,153		653	3,083	503	27	140	34	192	4,328	185	447
V	4,809		638	3,164	416	31	186	38	378	4,161	204	484
VI	5,445		704	3,269	477	29	183	34	382	4,153	202	560
VII	6,005		661	3,117	413	34	127	43	302	3,926	215	582
VIII	6,013		725	3,099	461	38	107	48	369	4,238	163	590
IX	5,982		842	3,578	468	37	140	35	429	4,234	161	623
X	6,229		899	3,726	521	37	156	55	483	4,355	227	694
XI	5,423		897	3,523	494	39	122	54	406	4,212	217	683
XII	4,547		861	3,491	528	29	147	43	279	4,240	213	554
1929 I	5,333		737	3,099	...	21	169	35	155	4,316	225	438
II	3,399		768	3,001	...	13	85	25	67	4,288	199	365
III	4,164		...	3,626	...	...	...	25	75	4,690	211	...

Tableau VII. — Exportations, commerce spécial (sauf indication contraire), c.-à-d., produits indigènes — marchandises seulement.

Table VII. — Exports, special trade (unless otherwise stated), i.e., of domestic produce — merchandise only.

(en milliers de tonnes métriques) (in thousands of metric tons)

	(j)	(l)	(c)	(d)	(e)		(f)	(g)			(h)	(i)
1913	(a) 6,143	986		1,740	115	34	73			1,840	● 50	
1918		550			148	5	9			310	13	
1919		759		576	159	2	6			464	31	
1920	1,651	1,076	115	884	175	15	22	11		1,071	35	44
1921	(b) 1,714	674	129	1,438	160	24	32	10		1,336	28	71
1922	1,804	847	179	1,360	177	32	42	26		1,887	37	87
1923	1,062	911	184	1,415	186	28	97	23		2,076	36	101
1924	1,325	1,200	214	1,697	153	33	144	31	397	2,449	34	141
1925	3,194	843	270	1,744	160	27	180	31	428	2,532	47	182
1926	5,048	1,023	269	1,934	155	33	462	37	445	2,712	45	216
1927	3,912	1,562	326	2,019	168	39	502	44	522	3,166	53	169
1928	3,754	...	391	2,214	173	31	321	49	499	3,423	54	175
1928 III	3,978	1,556	425	2,464	169	24	221	18	110	3,314	51	160
IV	3,685	1,439	411	1,975	167	20	233	28	90	3,442	46	142
V	3,379	1,250	414	2,341	197	17	246	66	390	3,262	40	152
VI	3,353	1,789	423	2,385	177	15	265	76	607	3,576	47	141
VII	3,678	1,525	407	2,352	161	27	195	71	919	3,367	45	161
VIII	4,139	1,482	396	2,126	185	62	288	85	964	3,738	56	227
IX	4,069	1,228	375	2,154	153	43	371	63	942	3,846	62	218
X	3,965	♁ (k) 1,164	397	2,400	221	38	479	67	772	3,329	74	248
XI	4,169	♁ (k) 1,164	388	2,041	167	38	503	46	579	3,353	77	222
XII	3,713	...	352	2,633	171	30	394	43	356	3,262	59	200
1929 I	3,710	...	267	1,651	...	21	491	21	151	3,006	54	144
II	2,818	...	300	1,590	...	16	250	11	63	3,273	57	119
III	4,942	...	...	1,933	...	...	...	10	53	3,108	64	...

♁ Chiffre provisoire. — ● 1914. — (a) Y compris le Luxembourg. — (b) Moyenne de huit mois. — (c) Depuis 1922, y compris l'évaluation du poids de quelques articles dont le nombre ou le cubage seul était indiqué. — (d) A partir de mai 1922 les chiffres se réfèrent à l' « Union Economique Belgo-Luxembourgeoise ». — (e) Commerce général. Poids brut. — (f) Commerce maritime général ; à partir de janvier 1923 « Gesamteigenhandel », non compris le transit direct. — (g) Depuis 1922, non compris bétail et navires. — (h) Calendrier Julien jusqu'en février 1923. Non compris les articles indiqués par pièces. — (i) Non compris bétail et articles indiqués par pièces. — (j) Non compris les livraisons pour réparations : 1925, moyenne mensuelle, 1,127 ; 1926, 1,234 ; 1927, 1,121 ; 1928, 1,319 milliers tonnes métriques. — (k) Moyenne de deux mois. — (l) Jusqu'à fin 1923 poids brut.

♁ Provisional figure. — ● 1914. — (a) Including Luxemburg. — (b) Average of eight months. — (c) Since 1922 including assessed weight of a few articles entered by number or cubic metre only. — (d) Since May 1922 figures refer to " Union économique Belgo-Luxembourgeoise ". — (e) General trade. Gross weight. — (f) General sea-borne trade ; since January 1923 " Gesamteigenhandel " excluding direct transit. — (g) Since 1922 excluding live stock and vessels. — (h) Until February 1923 Julian Calendar. Excluding articles shown by number. — (i) Excluding live stock and articles shown by number. — (j) Excluding reparation deliveries : 1925 monthly average 1,127 ; 1926, 1,234 ; 1927, 1,121 ; 1928, 1,319 thousands of metric tons. — (k) Average of two months. — (l) Until end 1923 gross weight

Tableau VI *(suite)*. — **Importations, commerce spécial (sauf indication contraire), c.-à-d. pour la consommation intérieure — marchandises seulement.**

Table VI *(continued)*. — **Imports, special trade (unless otherwise stated), i.e., for domestic consumption — merchandise only.**

(en milliers de tonnes métriques) (in thousands of metric tons)

Période Period Moyennes mensuelles Monthly Average	Italie Italy	Japon Japan	Lettonie Latvia	Lithuanie Lithuania	Nouvelle-Zélande New Zealand	Pays-Bas Netherlands	Pérou Peru	Pologne Poland	Roumanie Roumania	Russie U. R. S. S. Russia U. S. S. R.	S. H. S.	Suisse Switzerland	Tchécoslovaquie Czechoslovakia
		(a)			*(a)*			*(f)*		*(b)*	*(d)*	*(g)*	*(e)*
1913 . . .	1,610				130	*(g)* 3,739			115	1,279		661	
1918 . . .	1,013					*(g)* 404				16		295	
1919 . . .					104	*(g)* 904			34	1	13	345	
1920 . . .			10		161	1,152		294	25	7	37	468	326
1921 . . .			14		144	1,435		404	51	*(c)* 71	61	357	333
1922 . . .			32		122	1,623		344	49	*(c)* 173	103	441	271
1923 . . .	1,527		48	20	160	1,612		266	58	*(c)* 73	94	556	357
1924 . . .	1,745	1,400	77	34	199	1,888		201	69	61	94	564	482
1925 . . .	1,890	1,228	80	43	206	2,117	46	284	75	143	126	572	565
1926 . . .	2,034	1,416	81	*(f)* 47	205	2,362	51	203	76	136	103	590	555
1927 . . .	2,155	1,481	89	*(f)* 52	187	2,385	52	409	83	108	111	621	613
1928 . . .	2,130	1,682	105	*(f)* 53	190	2,485	46	430	...	...	130	668	780
1928 III .	2,259	1,843	90	67	196	2,569	45	432	...	137	118	680	791
IV .	2,258	1,752	104	56	188	2,280	45	411	...	113	130	572	688
V . .	2,329	1,971	72	57	192	2,510	55	511	...	135	161	643	680
VI .	2,142	1,689	99	54	177	2,605	53	525	...	164	136	685	625
VII .	2,343	1,573	113	52	204	2,479	32	492	...	285	138	727	842
VIII.	2,012	1,506	155	76	204	2,774	46	415	...	277	125	744	801
IX .	2,032	1,637	115	74	206	2,718	40	473	...	107	128	717	852
X. .	2,074	1,720	123	53	191	2,678	50	419	...	125	161	737	954
XI .	2,254	1,663	121	44	210	2,509	43	373	...	113	161	693	987
XII .	2,220	1,760	115	27	171	2,428	39	380	...	...	140	655	918
1929 I . .	2,078	1,959	113	52	174	2,347	...	438	...	...	93	578	672
II. .	1,984	...	66	32	♁ 190	1,587	...	411	...	...	70	521	513
III .	...	...	...	...	♁ 211	1,737	...	358	...	...	109	*703	807

Tableau VII *(suite)*. — **Exportations, commerce spécial (sauf indication contraire), c.-à-d. produits indigène — marchandises seulement.**

Table VII *(continued)*. — **Exports, special trade (unless otherwise stated), i.e., of domestic produce — merchandise only.**

(en milliers de tonnes métriques) (in thousands of metric tons)

		(a)			*(a)*			*(f)*		*(b)*	*(d)*	*(g)*	*(e)*
1913 . . .	375				55	*(g)* 2,451			381	2,009		71	
1918 . . .	125					*(g)* 166				3		70	
1919 . . .					81	*(g)* 227			9	—	24	79	
1920 . . .			16		64	351		52	122	1	76	76	575
1921 . . .			16		55	476		169	226	18	132	46	812
1922 . . .			46		65	576		762	339	77	184	62	791
1923 . . .	281		73	10	58	725	87	1,471	408	312	252	60	943
1924 . . .	386	363	62	34	67	844	101	1,312	403	329	326	68	1,036
1925 . . .	399	493	48	33	71	1,028	111	1,134	389	545	367	67	1,014
1926 . . .	352	507	43	*(f)* 38	75	1,319	146	1,859	509	636	407	70	1,067
1927 . . .	364	482	85	*(f)* 33	83	1,195	143	1,696	612	678	354	86	1,167
1928 . . .	369	540	103	*(f)* 44	83	1,310	149	1,702	490	...	377	81	1,124
1928 III .	346	774	86	23	122	1,327	105	1,540	546	400	364	85	1,141
IV .	326	586	86	31	94	1,164	133	1,430	413	495	368	63	1,051
V . .	361	528	113	49	91	1,200	116	1,558	493	643	332	73	1,102
VI .	448	515	114	65	67	1,178	130	1,911	504	862	378	72	1,132
VII .	417	509	118	72	75	1,313	153	1,697	489	878	405	74	1,136
VIII.	344	464	128	71	58	1,398	194	1,911	581	952	445	76	1,050
IX .	376	544	135	56	57	1,432	213	1,754	553	880	447	88	1,040
X. .	392	497	108	60	55	1,559	178	1,989	633	1,005	430	133	1,262
XI .	355	533	105	32	60	1,500	143	1,732	543	776	402	93	1,219
XII .	407	594	101	16	100	1,377	175	1,555	462	...	348	78	1,314
1929 I . .	328	519	80	25	97	1,223	...	1,529	401	...	299	60	876
II. .	336	...	96	18	♁ 115	849	...	1,347	242	...	247	57	691
III .	...	...	...	...	♁ 111	1,140	...	1,155	...	...	...	*81	1,025

♁ Chiffre provisoire. — *(a)* Commerce général. Tonnes cargaison (en partie de 1.016 kgs, en partie de 1,13 m³). — *(b)* Depuis 1918, les chiffres se rapportent au commerce à travers les frontières européennes seulement. — *(c)* Non compris les marchandises pour secours aux affamés. — *(d)* Y compris l'évaluation du poids de quelques articles dont le nombre ou le cubage seul était indiqué. — *(e)* Depuis 1922 les chiffres annuels comprennent l'évaluation du poids de quelques articles dont le nombre seul était indiqué. — *(f)* Non compris le poids des animaux vivants. — *(g)* Commerce général non compris le transit direct. — *(g)* Non compris le poids de quelques articles indiqués par pièce. — * Voir page 158.

♁ Provisional figure. — *(a)* General trade. Cargo tons (partly of 2,240 lb., partly of 40 cubic feet). — *(b)* Figures since 1918 relate only to the trade across the European frontiers. — *(c)* Excluding famine relief goods. — *(d)* Including assessed weight of a few articles entered by number or cubic metre only. — *(e)* Since 1922 yearly figures include assessed weight of a few articles entered by number or cubic metre only. — *(f)* Excluding weight of live animals. — *(g)* General trade excluding direct transit. — *(g)* Excluding the weight of a few articles shown by number. — * See page 158.

CHEMINS DE FER Tableau VIII. — Trafic marchandises des Chemins de fer. RAILWAYS
(en millions) Table VIII. — Railway Freight Traffic. (000,000's omitted)

Période Period Moyennes mensuelles Monthly average	Afrique du Sud (Union) South Africa (Union)	Allemagne Germany	Autriche Austria	Belgique Belgium	Canada	Chili Chile	Estonie Estonia	Etats-Unis United States	Hongrie Hungary	Indes anglaises British India	Irlande (Etat libre d') Irish Free State
	ton-miles (a)	tonnes kilométriques			ton-miles (a)	tonnes kilométriques		ton-miles (a)	tonnes kilo-métriques	ton-miles (g)	
		(b)	(c) (k)		(d) (e)		(n)	(e)	(k)	(h)	(e) (i)
1924			1,066	584	2,834		15.1	35,803		1,772	
1925		4,664	1,133	586	2,955		14.4	38,010		1,658	
1926		4,918	1,183	689	3,183		17.4	40,725	461	1,698	19.2
1927	386	5,407	1,237	656	3,265		15.3	39.555	482	1,734	20.6
1928	417	5,528	1,291	651	3,855	126	18.4	40,005	500	...	(f) 22.1
1927 IV . . .	332	4.846	1,158	633	2,905		15.5	37,111	413	1,789	20.9
V . . .	358	5,287	1,254	672	2,931		17.0	40,118	446	1,982	20.9
VI . . .	383	5,133	1,249	689	2,611		14.5	39,477	456	1,767	19.1
VII. . .	398	5,367	1,261	664	2,618		14.8	38,380	467	1,478	18.9
VIII . .	469	5,499	1,402	671	2,525		14.4	41,984	527	1,370	20.0
IX . . .	478	5,654	1,340	637	2,835		14.1	42,959	593	1,491	20.4
X . . .	424	5,909	1,291	675	4,536		15.5	45,537	580	1,606	22.1
XI . . .	397	5,527	1,202	642	5,057		14.0	37,250	615	1,785	22.9
XII . .	370	5,398	1,209	632	4,128		13.0	34,580	498	2,063	19.1
1928 I . . .	351	5,593	1,178	648	3,506	118	16.9	36,271	387	2,065	
II . . .	393	5,481	1,165	630	3,338	144	18.8	35,701	425	1,999	19.9
III. . .	405	6,011	1,273	684	3,328	144	30.6	39,467	443	2,180	
IV . . .	343	4,861	1,202	602	2,806	136	17.9	35,866	462	1,991	
V . . .	387	5,151	1,275	648	3,465	116	18.0	39,250	470	2,046	21.3
VI . . .	402	5,528	1,325	624	3,129	110	18.9	37,304	484	1,727	
VII . .	475	5,524	1,430	593	3,091	107	19.8	39,196	453	1,426	
VIII . .	540	5,835	1,417	660	2,942	116	20.0	42,406	504	1,422	19.2
IX . . .	468	6,258	1,348	643	4,251	125	16.0	43,778	603	1,568	
X . . .	459	6,049	1,314	736	5,958	128	17.6	48,206	597	...	
XI . . .	422	5,332	1,279	700	5,779	129	13.9	41,965	633	...	22.1
XII . .	356	4,715	1,282	640	4,663	139	12.9	37,645	535	...	
1929 I. . . .	384	♁ 5,290	1,182	679	3,435	150	18.0	39,104	372	...	
II . . .	365	♁ 5,290	993	584	...	...	18.7	38,129	377	...	19.7
III . . .	...	♁ 6,744	...	...	...		...	...	432	...	

Période Period Moyennes mensuelles Monthly average	Italie Italy	Japon Japan	Lettonie Latvia	Pologne Poland	Roumanie Roumania	Royaume-Uni United Kingdom (j) Marchandises et Minéraux Merchandise and Minerals	Charbon, Coke et Combustible spécial Coal, Coke and Patent Fuel	Total	Tchécoslovaquie Czechoslovakia
	tonnes kilométriques	ton-miles (g)	tonnes kilométriques			ton-miles (g)			tonnes kilométriques
	(e) (l)	(m)							(e)
1924	872		25.5			763	825	1,588	
1925	1,018	588	21.0	1,054		751	776	1,527	
1926	1.076	616	27.2	1,444	385	661	509	1,170	750
1927	1,099	622	31.5	1,815	393	781	789	1,570	840
1928	976	646	40.6	2,055	357	757	722	1,479	894
1927 IV . . .	1,078	650	31.6	1,558	357	783	711	1,494	753
V . . .	1,104	641	32.1	1,734	425	845	751	1,596	787
VI . . .	1,095	625	26.9	1,778	411	767	734	1,501	747
VII. . .	968	579	29.3	2,004	425	763	785	1,548	820
VIII . .	961	551	28.9	1,910	408	766	759	1,525	921
IX . . .	1,006	605	26.9	1,926	404	789	791	1,580	977
X . . .	1,105	699	26.6	1,929	432	814	770	1,584	1,005
XI . . .	952	687	26.2	1,866	399	804	756	1,560	991
XII . .	928	706	36.4	1,819	328	706	796	1,502	860
1928 I . . .	858	584	46.8	1,885	271	705	801	1,506	845
II . . .	919	595	48.1	1,826	296	746	738	1,484	841
III. . .	1,012	696	61.8	2,110	355	822	809	1,631	922
IV . . .	938	686	52.4	1,786	304	707	657	1,364	793
V . . .	1,027	655	46.8	1,936	324	794	664	1,458	816
VI . . .	1,038	614	42.1	2,092	356	760	659	1,419	847
VII . .	1,017	589	42.2	2,205	374	743	659	1,402	854
VIII . .	980	602	38.8	2,229	395	747	704	1,451	947
IX . . .	1,002	623	28.0	2,166	392	753	730	1,483	961
X . . .	1,139	718	29.6	2,236	432	825	760	1,584	1,077
XI . . .	1,164	658	25.8	2,213	437	788	736	1,524	1,007
XII . .	1,030	729	25.0	1,973	354	691	749	1,440	817
1929 I. . . .	...	615	43.0	1,941	298	747	845	1,592	...
II . . .	...	...	57.0	...	...	664	814	1,478	...
III . . .	...	...	...	...	...	...	...	...	...

♁ Chiffre provisoire. — (a) Short ton = kg. 907.18 ; Mile = Mètres 1,609.34. — (b) « Reichsbahn », non compris trafic gratuit. — (c) Chemins de fer de l'Etat et Compagnies privées ; y compris les lignes étrangères. — (d) Compagnies ayant une recette annuelle d'au moins 500,000 $. — (e) Y compris trafic gratuit. — (f) Novembre. — (g) Long ton = kg.1,016.05 ; Mile = Mètres 1,609.34. — (h) Jusqu'en 1926, année fiscale commençant le 1. IV. Depuis 1927 chemins de fer fournissant plus de 98 % du trafic total. — (i) Depuis 1927, les deux principales compagnies seulement. — (j) Compagnies à voie normale de la Grande-Bretagne. Y compris trafic gratuit. — (k) Tonnage brut. — (l) Année fiscale finissant le 30. VI. — (m) Chemins de fer de l'Etat seulement. — (n) Voir introduction.

♁ Provisional figure. — (a) Short ton = kg. 907.18 ; Mile = Mètres 1,609.34. — (b) "Reichsbahn". Excluding free-hauled. — (c) State and private railways. Including freight on foreign lines. — (d) Railways with annual operating revenues of at least $500,000. — (e) Including free hauled. — (f) November. — (g) Long ton = kg. 1,016.05; Mile = Metres 1,609.34. — (h) Until 1926, fiscal year beginning 1. IV. Since 1927, railways contributing over 98 % of total ton-miles. — (i) Since 1927 the two principal railway cos. only. — (j) All standard gauge railways of Great Britain. Including free-hauled. — (k) Gross tonnage. — (l) Fiscal year ending 30. VI. — (m) State railways only. — (n) See introduction.

Tableau IX. — Tonnage des navires entrés et sortis.
Table IX. — Tonnage of vessels entered and cleared.

(en milliers de tonnes de jauge) (in 1,000 tons measurement)

Période Period	Afrique du Sud (Union) South Africa (Union)	Allemagne Germany	Argentine	Australie Australia	Belgique Belgium	Bulgarie Bulgaria	Chili Chile	Dantzig Danzig	Egypte — Egypt: Ports égyptiens Egyptian ports	Egypte — Egypt: Canal de Suez Suez Canal	Estonie Estonia	Etats-Unis United States	Finlande Finland	France	Grèce Greece
Moyennes mensuelles Monthly Average	Tonnage net des navires entrés — Net tonnage of vessels entered.														
	B	A	A	B	B	B	B	B	A	A	B	A	A	A	B
		(a)		(b)		(c)					(d)				
1913 . .	446	2,157	914	448	1,409	95		77	446	1,291		2,827	139	2,876	
1918 . .	249		367	205		6	104	38	103	280		2,212	46	1,654	35
1919 . .	304		472	270	388	22	90	45	166	730		2,317	62	1,903	227
1920 . .	340	741	763	337	954	69	124	82	320	1,034	53	3,437	73	2,400	309
1921 . .	350	1,184	668	397	1,215	112	121	131	344	1,112	75	3,478	73	2,276	358
1922 . .	374	1,732	809	380	1,431	138	134	119	369	1 287	89	4,116	105	2,955	295
1923 . .	428	2,129	1,036	395	1,705	125	257	142	382	1,363	93	4,082	141	3,485	306
1924 . .	415	1,946	1,217	409	1,860	137	266	136	467	1,504	83	4,070	133	3,549	373
1925 . .	445	2,053	1,227	466	1,965	135	279	156	530	1,590	94	4,231	148	3,667	441
1926 . .	411	2,032	1,175	442	2,245	136	267	286	523	1,584	87	4,354	147	3,678	400
1927 . .	439	2,493	1,454	462	2,319	139	244	325	534	1,737	98	4,441	182	4,088	455
1928 . .	434	2,976	1,444	445	2,349	149	266	339	551	1,897	107	4,778	211	4,363	438
			(e)												
1928 III .	443	2,901	1,529	455	2,447	132	303	311	613	1,967	35	4,271	103	4,253	550
IV .	380	2,831	1,394	348	2,317	137	261	348	555	2,031	48	4,443	130	4,413	498
V .	415	3,008	1,394	418	2,403	138	214	332	516	1,959	140	4,965	294	4,542	466
VI .	367	3,086	1,394	387	1,980	146	234	391	570	1,780	147	4,954	274	4,600	465
VII.	436	2,987	1,390	456	2,166	163	239	329	596	1,865	183	5,384	269	4,636	497
VIII	451	3,344	1,390	389	2,579	184	216	360	517	1,791	164	5,270	256	4,750	466
IX .	453	3,037	1,390	422	2,339	172	269	342	564	1,801	152	4,927	295	4,602	490
X .	516	3,184	1,462	491	2,518	158	274	374	597	1,865	123	5,347	301	4,673	540
XI .	436	3,129	1,462	461	2,393	137	262	341	543	1,996	112	5,047	248	4,245	467
XII.	440	2,922	1,462	501	2,537	140	337	326	578	2,096	91	4,810	168	4,522	536
1929 I. .	416	2,717	...	535	2,400	152	321	328	496	2,085	48	4,135	121	4,138	531
II .	...	1,985	...	...	1,703	...	265	86	543	1,838	14	4,051	51	3,683	475
III .	...	...	...	...	2,370	...	...	162	...	...	8	...	75	4,813	606
Moyennes mensuelles Monthly Average	Tonnage net des navires sortis — Net tonnage of vessels cleared.														
	B	A	A	B	B	B	B	B	A	A	B	A	A	A	B
		(a)		(b)		(c)					(d)				
1913 . .	440	1,479	935	436	1,408	93		78	326	1,291		3,707	281	2,176	
1918 . .	249		490	215		6	105	37	104	280		3,194	53	438	30
1919 . .	299		597	245	368	21	87	47	146	730		3,525	124	782	206
1920 . .	336	531	872	337	942	69	125	81	233	1,034	52	4,588	194	1,413	332
1921 . .	348	844	679	395	1,194	112	121	134	278	1,112	75	4,056	168	1,803	318
1922 . .	368	1,197	882	377	1,438	137	134	119	291	1,287	89	4,040	238	2,228	265
1923 . .	417	1,388	1,076	375	1,692	124	233	143	340	1,363	92	4,326	272	2,562	266
1924 . .	395	1,400	1,348	418	1,862	138	276	137	399	1,504	83	4,477	274	2,722	377
1925 . .	437	1,518	1,203	467	1,967	135	271	154	414	1,590	94	4,546	300	3,069	412
1926 . .	412	2,034	1,240	447	2,246	136	250	283	423	1,584	87	5,290	319	3,148	378
1927 . .	438	1,795	1,678	480	2,319	139	241	328	427	1,737	99	5,006	374	3,493	440
1928 . .	433	2,313	1,610	441	2,337	148	266	341	467	1,897	106	5,292	362	3,868	472
			(e)												
1928 III .	448	2,243	1,745	477	2,558	133	310	320	600	1,967	36	4,485	114	3,859	555
IV .	377	2,115	1,595	441	2,207	132	282	319	522	2,031	48	4,451	102	3,913	528
V .	397	2,312	1,595	403	2,444	141	207	361	485	1,959	148	5,660	321	4,029	494
VI .	381	2,507	1,595	418	2,011	144	192	369	435	1,780	149	5,658	459	4,364	453
VII.	409	2,432	1,591	406	2,032	154	278	352	495	1,865	174	5,728	625	4,067	453
VIII	461	2,584	1,591	384	2,632	187	232	345	413	1,791	172	6,509	683	3,994	352
IX .	433	2,458	1,591	303	2,439	168	187	343	436	1,801	151	5,804	627	3,951	482
X .	455	2,377	1,509	503	2,505	167	313	359	465	1,865	123	6,288	543	3,958	512
XI .	505	2,362	1,509	482	2,251	133	265	358	475	1,996	105	5,933	401	3,973	458
XII.	436	2,208	1,509	542	2,549	139	325	327	488	2,096	86	4,879	280	4,050	505
1929 I . .	401	2,214	...	551	2,448	148	403	321	448	2,085	45	4,423	134	3,534	510
II .	...	1,592	...	...	1,582	...	240	101	446	1,838	16	4,165	60	3,236	459
III .	...	...	...	...	2,578	...	...	146	...	...	7	...	58	4,034	597

A. Avec cargaison seulement. — B. Avec cargaison et sur lest.

(a) Depuis 1928, principaux ports seulement. — (b) De 1918 à 1926, année fiscale finissant le 30 juin. — (c) Jusqu'en 1919, mer Noire et mer Egée ; depuis 1920, mer Noire seulement. Cabotage inclus. La navigation internationale, y compris Danube, s'élevait en 1922 à : moyenne mensuelle entrées 108 ; sorties 109. — (d) Y compris cabotage. — (e) Moyenne mensuelle pour le trimestre.

A. With cargo only. — B. With cargo and in ballast.

(a) Since 1928, most important ports only. — (b) From 1918 to 1926, fiscal year ending 30th June. — (c) Until 1919, Aegean and Black Seas ; since 1920, Black Sea only. Including coastwise. International navigation including Danube amounted in 1922 to : monthly average, entrances 108 ; clearances 109. — (d) Including coastwise. — (e) Monthly average for the quarter.

Tableau IX *(suite)*. — Tonnage des navires entrés et sortis.

Table IX *(continued)*. — Tonnage of vessels entered and cleared.

(en milliers de tonnes de jauge) (in 1,000 tons measurement)

Période Period	Indes anglaises British India	Irlande (Etat libre d') Irish Free State	Italie Italy	Japon Japan	Lettonie Latvia	Lithuanie Lithuania (b)	Norvège Norway	Nouvelle Zélande New Zealand	Palestine	Pays-Bas Netherlands	Pérou Peru	Pologne Poland (d)	Royaume-Uni United Kingdom	Siam (f)	Suède Sweden
Moyennes mensuelles Monthly Average	Tonnage net des navires entrés — Net tonnage of vessels entered.														
	A	A	B	B	B	B	A	B	B	A	B	B	A	B	A
1913 . .	559		1,560	2,060	299	25	313	145		1,429	(c) 865		(e) 4,089	(g) 75	886
1918 . .	300		529	1,487	10	8	136	107		115	497		1,936	57	424
1919 . .	388		715	1,902	29	9	211	123		501			2,464	48	500
1920 . .	547		776	2,178	40	13	237	172		788	676		3,041	41	687
1921 . .	552		988	2,332	65	12	186	162		1,135			3,094	85	537
1922 . .	565		1,149	2,988	108	17	239	149	82	1,429	757		3,616	84	620
1923 . .	548		1,209	3,129	120	18	264	176	104	1,502	1,085		4,258	86	778
1924 . .	574	501	1,343	3,562	125	22	290	184	113	1,709	1,179	1	4,614	83	809
1925 . .	586	508	1,440	3,586	120	27	290	177	155	1,923	1,297	6	4,626	87	790
1926 . .	582	491	1,485	4,101	118	29	266	188	135	2,007	1,275	17	5,348	94	861
1927 . .	628	545	1,646	4,109	147	36	304	183	134	2,357	1,331	35	5,049	106	963
1928 . .	676	562	1,762	4,356	168	39	328	181	151	2,221	...	82	5,028	101	991
1928 III .	657	559	(a) 1,703	4,536	140	46	326	184	248	2,214	1,186	62	4,737	123	805
IV .	765	552	1,790	4,400	162	30	293	160	174	2,104	1,196	74	4,840	101	821
V .	679	519	1,790	4,615	184	49	313	189	155	2,150	1,663	93	5,284	100	981
VI .	649	563	1,790	4,095	185	53	317	160	98	2,209	1,471	88	5,288	101	990
VII.	629	635	1,721	4,260	227	45	365	182	120	2,425	...	103	5,438	86	1,145
VIII	632	617	1,721	4,141	217	57	358	170	108	2,454	...	108	5,352	94	1,227
IX .	584	595	1,721	4,172	195	50	347	181	141	2,340	...	102	5,158	87	1,135
X .	730	589	1,834	4,520	168	39	349	156	173	2,287	...	80	5,630	97	1,178
XI .	702	575	1,834	4,274	172	32	311	192	134	2,240	...	79	4,804	74	1,064
XII	700	545	1,834	4,599	143	23	320	190	163	2,137	...	90	5,059	89	1,003
1929 I .	779	485	1,761	4,564	165	35	321	230	128	(h) 1,937	...	91	4,677	99	901
II .	677	463	1,761	4,232	49	8	288	176	205	1,622	...	26	3,913	117	494
III .	710	563	1,761	...	34	3	...	237	...	1,746	...	41	4,573	...	...
Moyennes mensuelles Monthly Average	Tonnage net des navires sortis — Net tonnage of vessels cleared.														
	A	A	B	B	B	B	A	B	B	A	B	B	A	B	A
1913 . .	684		1,579	2,075	297	25	395	142		918	(c) 863		(e) 5,652	(g) 74	1,031
1918 . .	427		536	1,524	8	7	133	109		75	500		1,895	57	595
1919 . .	482		732	1,927	28	9	186	125		305			2,880	49	612
1920 . .	585		764	2,216	38	12	288	165		579	666		3,060	41	774
1921 . .	541		941	2,324	65	12	289	162		906			3,033	84	556
1922 . .	610		1,115	2,969	107	17	381	149	81	913	754		4,974	84	771
1923 . .	649		1,177	3,088	119	18	338	172	102	1,003	1,083		5,891	87	891
1924 . .	700	378	1,311	3,608	124	22	401	186	113	1,377	1,173	1	5,442	84	867
1925 . .	701	400	1,387	3,589	121	27	439	178	152	1,617	1,285	6	5,193	87	977
1926 . .	671	364	1,476	4,117	117	29	414	186	136	2,343	1,266	17	3,913	94	963
1927 . .	647	391	1,581	4,151	147	36	480	183	132	1,935	1,325	35	5,292	107	1,143
1928 . .	694	416	1,720	4,318	168	39	403	184	149	1,827	...	81	5,371	101	1,111
1928 III .	784	409	(a) 1,676	4,413	132	44	465	200	263	2,039	1,185	64	5,382	124	801
IV .	718	404	1,756	4,303	141	38	342	194	159	1,786	1,247	71	4,859	94	766
V .	776	444	1,756	4,509	197	46	344	181	153	1,880	1,590	86	5,499	107	1,012
VI .	632	393	1,756	4,164	198	55	365	153	102	1,664	1,483	95	5,699	104	1,299
VII.	634	451	1,655	4,127	211	43	329	195	109	1,847	...	101	5,491	88	1,343
VIII	651	445	1,655	4,288	220	56	393	159	119	1,875	...	102	5,972	94	1,429
IX .	646	453	1,655	4,181	200	52	420	188	141	1,891	...	109	5,466	85	1,382
X .	667	425	1,792	4,511	175	39	443	166	174	1,794	...	83	5,721	90	1,401
XI .	715	425	1,792	4,296	161	32	398	173	122	1,727	...	76	5,487	79	1,355
XII	712	366	1,792	4,554	153	22	419	204	170	1,752	...	80	5,159	87	1,212
1929 I .	750	373	1,726	4,555	160	37	504	176	124	(h) 1,566	...	113	5,415	95	953
II .	695	351	1,726	4,281	32	8	425	204	185	1,022	...	8	4,619	120	494
III .	856	407	1,726	...	28	—	...	235	...	1,284	...	40	5,510	...	...

A. Avec cargaison seulement. — B. Avec cargaison et sur lest.

(a) Moyenne mensuelle pour le trimestre. — (b) Port de Klaipeda. — (c) Y compris cabotage. — (d) Port de Gdynia. — (e) Depuis le 1er avril 1923, y compris la navigation de la Grande-Bretagne et de l'Irlande septentrionale avec l'Etat libre d'Irlande mais non compris la navigation extérieure directe de l'Etat libre d'Irlande. — (f) Port de Bangkok. — (g) Jusqu'à 1927 année fiscale commençant le 1er avril. — (h) Avant janvier 1929, les chiffres mensuels représentent le tonnage de tous les navires chargés, entrés et sortis, dans les principaux ports, y compris le cabotage. Depuis cette date, tonnage des navires entrés pour décharger ou sortis après avoir chargés des marchandises, dans tous les ports, non compris le cabotage.

A. With cargo only. — B. With cargo and in ballast.

(a) Monthly average for the quarter. — (b) Port of Klaipeda. — (c) Including coastwise. — (d) Port of Gdynia. — (e) Since 1st April 1923 including shipping of Great Britain and Northern Ireland with Irish Free State but excluding direct foreign shipping of Irish Free State. — (f) Port of Bangkok. — (g) Until 1927 fiscal year beginning April 1st. — (h) Before January 1929, monthly figures represent tonnage of all vessels with cargo including coastwise entered and cleared at principal ports. Since that date tonnage of ships entered to discharge and cleared after loading at all ports, excluding coastwise.

IIIe Partie. — MOUVEMENT des PRIX. PRICE MOVEMENT — Part III.

Tableau X. — Nombres indices des prix de gros :
Table X. — Index numbers of Wholesale Prices :

1) Résultats publiés. (1) Published Results.

Pays Country	Afrique du Sud (Union) South Africa (Union) Officiel Official	Australie Australia Melbourne Officiel Official	Belgique Belgium Officiel Official	Canada Officiel Official	Etats-Unis United States Bureau of Labor Statistics	France Officiel Official	Indes anglaises British India Calcutta Officiel Official	Italie Italy « Bachi »	Italie Italy Camera di commercio di Milano	Japon Japan Banque du Japon Bank of Japan	Nouvelle-Zélande New Zealand Officiel Official	Pays-Bas Netherlands Officiel Officiel	Royaume-Uni United Kingdom Board of Trade	Royaume-Uni United Kingdom « Statist »	Royaume-Uni United Kingdom « Economist »
Base	1910 = 1000	1911 = 1000	IV. 1914	1926	1926	1913 (d)	VII.1914	1913		X-1900	1909-1913 = 1000	1901-1910	1913	1867-1877	1927
Moyennes Average			(a)												
1913 . . .	1125	1088	●100	64.0	69.8	100	●100	100	100	132.3	1055	112	100	85.0	
1918 . . .	1723	1934		127.4	131.3	339.2	178			259.1	1778	444		192.5	
1919 . . .	1854	2055		133.9	138.6	356.2	196			312.1	1858	338		205.6	
1920 . . .	2512	2480		155.9	154.4	509.4	201			343.2	2181	319	307.3	251.0	
1921 . . .	1805	1903	(b) 366	110.0	97.6	345.0	178	531	(g) 517	265.1	2025	199	197.2	155.0	
1922 . . .	1445	1758	367	97.3	96.7	326.6	176	508	529	259.1	1736	174	158.8	131.0	
1923 . . .	1424	1944	497	98.0	100.6	418.9	172	512	536	263.4	1666	165	158.9	129.0	
1924 . . .	1448	1885	573	99.4	98.1	488.5	173	512	554	273.2	1739	171	166.2	139.9	115.7
1925 . . .	1436	1844	559	102.6	103.5	549.8	159	596	646	266.7	1697	173	159.1	135.6	112.0
1926 . . .	1387	1832	744	100.0	100.0	702.6	148	603	654	236.7	1620	162	148.1	127.2	104.0
1927 . . .	1397	1817	847	97.7	95.4	617.2	148	495	527	224.7	1541	165	141.6	122.6	100.0
1928 . . .	1358	1792	843	96.5	97.7	620.6	145	462	491	226.1	1555	167	140.3	120.6	98.1
						(e)	(e)	(e)			(h)			(e)	(e)
1928 IV .	1359	1844	847	98.3	97.4	623.8	146	464	493	224.5	1550	171	143.1	125.6	101.4
V .		1810	844	97.9	98.6	632.3	147	465	496	226.9	1558	170	143.6	126.2	102.1
VI .		1807	844	97.1	97.6	626.0	145	462	493	223.5	1561	170	142.6	122.6	100.6
VII .	1339	1795	841	96.2	98.3	623.8	148	453	488	223.2	1557	166	141.1	120.3	98.8
VIII		1751	831	95.4	98.9	617.0	143	456	486	225.0	1553	162	139.3	118.0	97.0
IX .		1746	830	95.5	100.1	619.9	142	458	488	229.8	1557	163	137.6	116.8	95.7
X .	1350	1737	835	95.4	97.8	617.0	143	463	492	229.7	1573	164	138.1	116.8	95.3
XI .		1735	847	94.9	96.7	625.7	146	466	495	229.1	1579	166	137.9	117.9	95.3
XII .		1760	855	94.5	96.7	623.8	145	464	497	229.8	1573	166	138.3	117.9	95.0
1929 I . .	1349	1786	867	94.5	97.2	630.6	145	461	496	227.9	1554	164	138.3	117.0	94.7
II .		1778	865	95.7	96.7	638.5	144	463	498	226.2	1544	164	138.4	120.1	95.6
III .		1792	869	96.1	97.5	639.4	...	461	499	226.2	1545	164	140.1	120.5	96.1
IV .	...	...	862	...	...	626.7	...	...	493	...	...	...	138.8	...	94.0

2) Pourcentages par rapport à 1913. (2) Percentage of 1913.

			(c)			c)	(c)	(c)	(c)						
1913 . . .	100	100		100	100					100	100	100	100	100	100
1918 . . .	153.1	177.8		199.1	188.1					195.8	168.5	376		226.5	
1919 . . .	164.8	188.9		209.2	198.6					235.9	176.1	304		241.9	
1920 . . .	223.3	227.9		243.6	221.2					259.4	206.7	292	307.3	295.3	
1921 . . .	160.4	174.9		171.9	139.8					200.4	191.9	182	197.2	182.4	
1922 . . .	128.4	161.6		152.0	138.5					195.8	164.5	160	158.8	154.1	
1923 . . .	126.6	178.7		153.1	144.1					199.1	157.9	151	158.9	151.8	
1924 . . .	128.7	173.3		155.3	140.5					206.5	164.8	156	166.2	164.6	166.2
1925 . . .	127.6	169.5		160.3	148.3		178.9			201.7	160.9	155	159.1	159.5	160.9
1926 . . .	123.3	168.4		156.3	143.3		166.5			178.9	153.6	145	148.1	149.6	149.4
1927 . . .	124.2	167.0	123.2	152.7	136.7		(f) 166.5			169.8	146.1	148	141.6	144.2	143.7
1928 . . .	120.7	164.7	121.5	150.8	140.0	i) 126.3	163.1	125.9	133.9	170.9	147.4	149	140.3	141.9	140.9
							(e)	(e)			(h)			(e)	(e)
1928 IV .	120.8	169.5	123.1	153.6	139.5		164.3	126.7	134.7	169.7	146.9	153	143.1	147.8	145.7
V .		166.4	122.6	153.0	141.3		165.4	126.8	135.4	171.5	147.7	152	143.6	148.5	146.7
VI .		166.1	122.7	151.7	139.8	127.1	163.1	125.9	134.4	168.9	148.0	153	142.6	144.2	144.5
VII .	119.0	165.0	122.4	150.3	140.8	126.7	166.5	123.6	132.6	168.7	147.6	148	141.1	141.5	141.9
VIII		160.9	121.0	149.1	141.7	125.3	160.9	124.4	131.7	170.1	147.2	144	139.3	138.8	139.4
IX .		160.5	120.8	149.2	143.4	125.9	159.8	124.9	132.1	173.7	147.6	145	137.6	137.4	137.5
X .	120.0	159.7	121.6	149.1	140.1	125.3	160.9	126.4	133.5	173.6	149.1	146	138.1	137.4	136.9
XI .		159.5	123.3	148.3	138.5	127.0	164.3	127.0	134.5	173.1	149.7	148	137.9	138.7	136.9
XII.		161.8	124.5	147.7	138.5	126.7	163.1	126.7	134.8	173.7	149.1	148	138.3	138.7	136.5
1929 I . .	119.9	164.2	126.2	147.7	139.3	128.0	163.1	125.8	134.7	172.2	147.3	146	138.3	137.6	136.1
II .		163.4	125.9	149.5	138.5	129.6	162.0	126.2	135.3	171.0	146.4	146	138.4	141.3	137.3
III .		164.7	125.2	150.2	139.7	129.8	...	125.8	135.4	171.0	146.4	147	140.1	141.8	138.1
IV .	...	...	124.2	...	...	127.3	...	...	133.8	...	...	...	138.8	...	135.0

● 1914. — (a) Seconde quinzaine du mois. — (b) Moyenne de cinq mois. — (c) Monnaie actuelle. — (d) Série autre que résultats publiés : base initiale 1901-10 = 100 ramenée à 1913 = 100. — (e) Fin du mois. — (f) Moyenne de neuf mois. — (g) Moyenne de huit mois. — (h) Quinze du mois. — (i) Moyenne de sept mois.

● 1914. — (a) Second half of month. — (b) Average of five months. — (c) In terms of present currency. — (d) Not " published results " but original base 1901-1910 = 100, converted into base 1913 = 100. — (e) End of month. — (f) Average of nine months. — (g) Average of eight months. — (h) 15th of month. — (i) Average of seven months.

Tableau X *(suite)*. — Nombres indices des prix de gros : Résultats publiés.
Table X *(continued)*. — Index numbers of Wholesale Prices : Published Results.

Pays Country	Allemagne Germany		Autriche Austria	Bulgarie Bulgaria	Chili Chile	Chine China	Danemark Denmark		Dantzig Danzig	Egypte Egypt le Caire Cairo	Espagne Spain
	Officiel Official	« Frankfurter Zeitung »	Officiel Official	Banque Nationale National Bank	Officiel Official	Shanghai	Officiel Official	« Finanstidende »	Officiel Official	Officiel Official	Officiel Official
Base	1913	VII. 1914	I-VI. 1914	1914	1913	II. 1913	1913	I.VII. 1912 30. VI. 1914	1913-1914	I-1913-VII. 1914	1913
Moyennes Average	*(a)*	*(c)*		*(f)*				*(c)*			
1913	100	● 100	● 100	●100	100	100	100	100	● 100	●100	100
1918	217							292		211	207
1919	415	1,965						340		231	204
1920	1,486	2,130				152.0		341		316	221
1921	1,911	4,217				150.2		178		173	190
1922	34,182	205,417	99			145.5		181		146	176
1923	*b)*16,620	*b)*140,100	124			156.4		210		132	172
1924	137.3	146.9	136	2,688		153.9		234		143	183
1925	141.8	143.6	136	3,052		159.4	210	157	153.8	152	188
1926	134.4	136.8	123	2,781		164.1	163	141	147.1	132	181
1927	137.6	138.3	133	2,819		170.4	153	145	146.0	121	172
1928	140.0	137.3	130	3,072	190.9	160.7	153	*(p)*149	141.0	120	167
		(d)	*(e)*			*(g)*		*(h)*			*(e)*
1928 IV	139.5	139.6	131	3,074	193.2	163.1	154	148	142.4	120	166
V	141.2	140.5	131	3,134	196.8	164.5	155	149	141.3	117	164
VI	141.3	139.7	133	3,078	195.6	160.0	155		139.9	117	164
VII	141.6	138.3	133	2,987	196.8	159.2	155		140.5	117	164
VIII	141.5	137.9	133	2,961	193.6	157.2	154		143.1	119	166
IX	139.9	138.3	131	3,051	187.6	156.2	151		142.4	120	168
X	140.1	138.1	129	3,129	187.9	158.8	150		140.8	126	174
XI	140.3	138.2	128	3,207	188.7	159.2	151		143.7	129	176
XII	139.9	137.3	127	3,210	188.3	159.9	151		139.9	126	175
		(q)									
1929 I	138.9		128	3,211	190.5	160.1	151		137.9	125	171
II	139.3		130	3,267	192.3	162.4	159		139.2	122	173
III	139.6		133	...	...	...	154		141.3	...	...
IV	137.1		134	...	...	...	150		...	...	...

Pays Country	Estonie Estonia	Finlande Finland		Hongrie Hungary	Indes Néerland. Dutch East Indies	Norvège Norway	Pérou Peru	Pologne Poland	Russie Russia	Suède Sweden	Suisse Switzerland	Tchécoslovaquie Czechoslovakia
	Officiel Official	Officiel Official		Officiel Official	Officiel Official	Officiel Official	Officiel Official	Officiel Official	Officiel Official *(n)*	Officiel Official	Officiel Official *(o)*	Officiel Official
Base	1913	1913	1926	1913	1913	1913	1913	I. 1914	1913	1913	VI-VII. 1914	VII. 1914
Moyennes Average		*(j)*	*(r)*					*(l)*	*(c)*			
1913	100	100		100	100	100	100	● 100	100	100	● 100	● 100
1918		585					213					
1919		733					220					
1920		1,183					238			359		
1921		1,263					205			222	191.2	
1922	113	1,219			170		190	72.8	96	173	167.5	1,334
1923	114	1,095		*(k)* 122	173	232	189	85.9	169	163	180.6	977
1924	116	1,100		138	173	268	192	109.8	172	162	174.6	997
1925	124	1,129		140	166	253	202	125.4	183	161	161.6	1,008
1926	114	142	100	124	159	198	203	181.2	177	149	144.5	954
1927	114	145	101	132	154	167	203	118.6	171	146	142.2	979
1928	121	145	102	135	149	161	192	119.8	177	148	144.6	977
				(d)		*(e)*	*(e)*	*(m)*	*(h)*		*(e)*	*(h)*
1928 IV	123	145	103	136	150	162	197	124.1	171	151	145.6	987
V	123	143	103	135	151	162	195	122.5	172	152	145.1	987
VI	121	145	103	135	150	161	195	121.5	172	151	145.2	979
VII	122	145	103	133	150	162	193	120.8	173	150	144.1	996
VIII	122	147	103	134	148	162	190	118.7	173	149	143.6	986
IX	121	146	101	137	149	158	188	118.1	176	146	143.6	971
X	118	146	101	138	149	157	187	118.4	176	145	144.6	957
XI	118	145	101	137	149	157	186	118.4	177	145	145.2	955
XII	118	144	101	135	149	157	185	117.9	177	145	143.9	953
1929 I	119	*(q)*	100	134	150	154	186	115.5	177	144	142.5	950
II	121		100	137	150	155	185	117.1	178	145	142.9	964
III	123		100	138	...	155	189	117.3	...	144	141.8	963
IV	...		...	...	...	154	...	...	...	...	...	...

● 1914. — *(a)* Depuis 1924, nouvelle série. — *(b)* En milliards ; depuis 1924 en Reichsmark. — *(c)* Fin de l'année. — *(d)* Fin du mois. — *(e)* Quinze du mois. — *(f)* En 1914, les prix étaient d'environ 19 % plus élevés qu'en 1911, avant les guerres balkaniques. — *(g)* Dernier mercredi du mois. — *(h)* Premier du mois suivant. — *(i)* Les 10 et 20 du mois. — *(j)* Les chiffres mensuels sont basés sur les mois correspondants de 1913. Depuis 1926, indice or. — *(k)* Décembre. — *(l)* Depuis janvier 1926, nouvelle série ; depuis 1927, en nouveaux zloty. — *(m)* Moyenne dernière semaine du mois. — *(n)* Jusqu'à fin 1926, Gosplan. — *(o)* Jusqu'à fin 1925, « Lorenz ». — *(p)* Mai. — *(q)* Depuis I/1929, cet indice n'est plus publié. — *(r)* Voir introduction.

● 1914. — *(a)* Since 1924, new series. — *(b)* 000,000,000's omitted ; since 1924 Reichsmark prices. — *(c)* End year. — *(d)* End month. — *(e)* 15th of month. — *(f)* Prices were about 19 % higher in 1914 than in 1911 before the Balkan wars. — *(g)* Last Wednesday of month. — *(h)* First of following month. — *(i)* 10th and 20th of month. — *(j)* The monthly figures are based on the corresponding months of 1913. Since 1926, gold index. — *(k)* December. — *(l)* Since January 1926, new series ; since 1927, new Zloty prices. — *(m)* Average last week of month. — *(n)* Until end of 1926 " Gosplan ". — *(o)* Until end 1925 " Lorenz ". — *(p)* May. — *(q)* Index discontinued as from January 1929. — *(r)* See introduction.

Tableau XI. — Nombres indices des prix de détail. *(a)* Coût de la vie.
Table XI. — Index numbers of retail prices. *(a)* Cost of living.

Pays Country	Afrique du Sud South Africa (Union)	Allemagne Germany	Australie Australia	Autriche Austria	Belgique Belgium	Bulgarie Bulgaria	Canada	Chili Chile	Colombie Colombia	Danemark Denmark	Dantzig Danzig	Egypte Egypt	Estonie Estonia	Etats-Unis United States	Finlande Finland	France	Grèce Greece
Nombre des villes et localités No. of towns and localities	9	72	30	Vienne Vienna	59	12	60	Santiago	15	100	Dantzig Danzig	Le Caire Cairo	Tallinn	32	21	Paris	Athènes Athens
Base	1914	X, 1913 I, IV, VII, 1914	1911	VII, 1914	1921	1914	1926	III-1928	I-VI 1923	VII 1914	1913-1914	I/1-1913-31/VII-1914	1913	1913	I-VI 1914	1914	1914
		(b)	*(a)*	*(c) (d)*	*(d)*	*(a)*	*(a)*		*(a)*	*(g)*				*(h)*	*(f)*	*(k)*	*(i)*
1914 VII .	100	100	100	100		100	66.0			100	100	100	⊙100	100	100	100	100
1918 VII .	131		120	1,162			97.4			182		184		169	*(j)*588		
1919 VII .	145		133	2,490		1,234	107.2			211		201		194	*(j)*964	*(l)* 238	
1920 VII .	179	1,065	158	5,110		1,858	124.2			262		237		195	931	341	
1921 VII .	162	1,250	150	9,972	100	1,919	109.2			237		189	85	169	1,214	307	
1922 VII .	135	5,392	141	263,700	90	2,619	100.0			199		167	91	165	1,142	302	616
1923 VII .	131	3,765,100	151	76	109	2,477	100.0		100	204		161	102	168	1,111	334	1,032
1924 VII .	133	126.4	149	86	125	2,833	98.0		99	214	127	158	94	168	1,154	366	1,278
1925 VII .	133	143.3	153	97	133	3,014	99.3		104	219	147	163	110	173	1,218	390	1,472
1926 VII .	131	142.4	158	103	174	2,886	100.0		123	184	137	159	107	171	154	485	1,808
1927 VII .	131	150.0	157	106	204	2,788	98.5		114	176	146	151	110	167	157	525	1,960
1928 VII .	131	152.6	156	108	205	2,801	99.1	106	118	176	141	151	116	166	161	*(f)* 105	148.4
						(e)										*(f)(m)*	
1928 IV .	133	150.7		107	204	2,841	98.7	102	118	176	139	149	113		158		153.4
V . .	133	150.6		107	202	2,857	98.4	104	119		140	149	113		158		153.1
VI .	132	151.4	157	109	204	2,818	98.2	105	117		140	149	112	165	159	105	152.4
VII .	131	152.6		108	205	2,861	98.4	106	115	176	141	151	116		161		148.4
VIII	131	153.5		108	206	2,742	99.2	107	114		141	153	115		164		146.2
IX .	131	152.3	155	109	209	2,757	99.2	111	113		140	153	112		163	105	145.4
X . .	131	152.1		109	212	2,796	99.9	111	116	172	140	155	112		164		148.0
XI .	131	152.3		109	217	2,826	99.7	117	115		140	155	113		165		148.2
XII .	131	152.7	155	109	216	2,816	99.7	110	128		142	154	113	166	164	108	146.3
1929 I . .	131	153.1		109	216	2,820	99.6	103	...	173	142	152	117		162		148.2
II. .	131	154.4		111	217	...	99.4	102	...		143	153	119		161		149.5
III .	132	156.5	...	110	216	...	99.5	...	...		144	...	122		160	111	...
IV .	...	...		109	...	...	...	...	...		...	...	...		...		...

Pays Country	Hongrie Hungary	Indes Angl. Brit. India	Irlande (Etat libre) Irish Free State	Italie Italy	Lettonie Latvia	Lithuanie Lithuania	Luxembourg Luxemburg	Norvège Norway	Nouvelle-Zélande New Zealand	Pays-Bas Netherlands	Pérou Pérou	Pologne Poland	Roumanie Roumania	Roy. Uni U. K.	Russie URSS Russia USSR	Suède Sweden	Suisse Switzerland	Tchécoslovaquie Czechoslovakia
Nombre des villes et localités No. of towns and localities	Budapest	Bombay	105	Milan	Riga	84	Luxembourg	31	25	Amsterdam	Lima	Varsovie Warsaw	Pays entier Whole country	630	229	49	34	Prague
Base	1913	VII 1914	VII 1914	I-VI 1914	VII 1914	1913	I-VI 1914	VII 1914	VII 1914	1911 1913	1913	I 1914	1914	VII 1914	1913	VII 1914	VI 1914	VII 1914
	(g)	*(o)*		*(q)*			*(r)*		*d) s)*	*(g)(p)*	*(a)*	*(v) (w)*		*(r)*	*(r)*	*(p)(r)*	*(a)(w*	*(x) (y)*
1914 VII .	⊙ 100	100	100	100	100	⊙ 100	100	100	100	*(t)*	100	100	100	100	⊙100	100	100	100
1918 VII .		149		286				*p)*253	144	*(u)* 183	158			210		219	204	
1919 VII .		186		280				*p)*275	157	195	181			215		257	222	
1920 VII .		190		441				307	182	219	202	*n)* 11,173		255		270	224	
1921 VII .		177		494	67		383	294	178	208	191	25,709	*a)*1,305	222		236	200	
1922 VII .		165	*(p)*185	488	75		357	251	159	187	183	51.7	1,633	181		190	164	
1923 VII .		153	180	487	90		452	238	158	174	173	63.2	2,400	171		174	164	702
1924 VII .	*(n)* 116	157	183	512	108	138	498	249	160	173	180	127.2	2,660	171		171	169	692
1925 VII .	112	*f)*177	188	598	114	158	519	259	163	179	192	145.6	3,180	173		176	168	744
1926 VII .	103	177	182	649	110	140	686	220	163	171	193	178.1	3,340	170	207	172	162	724
1927 VII .	110	176	171	548	112	143	*f)*113.0	203	161	167	187	115.3	3,900	164	199	169	160	755
1928 VII .	118	165	173	*f*143	113	139	117.2	193	161	170	174	122.6	4,086	165	210	173	161	758
											(d)							
1928 IV .	114	162	170	145	106	134	114.4	193			176	120.7	4,085	164	206		160	746
V . .	117	165		144	107	136	114.4	193	162		176	121.3	4,090	165	206		160	748
VI .	118	164		145	109	136	116.0	193		170	177	121.8	4,099	165	210	173	161	746
VII .	118	165	173	143	113	139	117.2	193			175	122.6	4,086	165	210		161	758
VIII.	120	164		142	120	144	118.3	192	161		175	122.1	4,100	165	207		161	766
IX .	121	163		143	113	137	119.8	185		169	175	122.1	4,135	166	*z)*201	172	161	761
X . .	119	164	176	144	114	136	120.5	184			169	123.2	4,206	167	204		162	740
XI .	118	165		146	114	136	121.6	184	162		168	125.2	4,230	168	209		162	735
XII .	118	167		147	115	137	121.8	183		168	168	125.0	4,237	167	209	170	162	739
1929 I . .	118	168	177	148	120	136	122.2	181			167	124.5	4,240	165	210		161	745
II. .	121	167		148	121	137	123.8	182	161		170	127.7	4,249	166	214		161	748
III .	121	168		153	124	141	122.8	180		169	173	124.6	4,251	162	217	171	161	754
IV .	...	167	173	150	...	...	123.8	180			...	125.1	...	...	...		159	...

⊙ 1913. — *(a)* Moyenne annuelle. — *(b)* Depuis 1924, Reichsmark. — *(c)* Depuis 1923, indice or. Depuis 1926, nouvelle série. — *(d)* Quinze du mois. — *(e)* Non compris habillement et loyer. — *(f)* Depuis la date de la stabilisation, indice or. — *(g)* Fin du mois. — *(h)* Quinze décembre. — *(i)* Depuis 1928, indice or, série revisée. — *(j)* Janvier. — *(k)* Moyenne du deuxième trimestre. — *(l)* Moyenne du premier semestre. — *(m)* Moyenne du trimestre. — *(n)* Décembre. — *(o)* Moyenne pour la période du 15 du mois précédent au 15 du mois courant. — *(p)* Juin. — *(q)* Depuis novembre 1927, nouvelle série. — *(r)* Premier du mois suivant. — *(s)* Août. — *(t)* Depuis III/1926, nouvelle série. — *(u)* Août/septembre. — *(v)* Depuis 1922, en zlotys. Depuis X/1926, recalculé sur la base du nouveau zloty. — *(w)* Dernière semaine du mois. — *(x)* Semaine du milieu du mois. — *(y)* Voir introduction. — *(z)* Depuis IX/1928, nouvelle série.

⊙ 1913. — *(a)* Yearly average. — *(b)* Since 1924, Reichsmark prices. — *(c)* Since 1923, gold index. Since 1926, new series. — *(d)* 15th of month. — *(e)* Excluding clothing and rent. — *(f)* Since date of stabilisation, gold index. — *(g)* End of month. — *(h)* 15th December. — *(i)* Since 1928, gold index, revised series. — *(j)* January. — *(k)* Average of second quarter. — *(l)* Averagel of the first half of the year. — *(m)* Average of quarter, — *(n)* December. — *(o)* Average for the period from the 15th of the preceding to the 15th of the current month. — *(p)* June. — *(q)* Since November 1927, new series. — *(r)* First of following month. — *(s)* August. — *(t)* Since III/1926, new series. — *(u)* August/September. — *(v)* Since 1922, Zloty prices. Since X/1926, recalculated on the basis of the new Zloty. — *(w)* Last week of the month. — *(x)* Middle week of the month. — *(y)* See Introduction. — *(z)* Since IX/1928, new series.

Tableau XI *(suite)*. — Nombres indices des prix de détail. *(b)* Prix des denrées alimentaires.
Table XI *(continued)*. — Index numbers of retail prices. *(b)* Prices of foodstuffs.

Pays Country	Afrique du Sud (Union) South Africa (Union)	Allemagne Germany	Australie Australia	Autriche Austria	Belgique Belgium	Bulgarie Bulgaria	Canada	Chili Chile	Danemark Denmark	Egypte Egypt	Espagne Spain	Estonie Estonia	Etats-Unis United States	Finlande Finland	France		Grèce Greece
Nombre des villes et localités No. of towns and localities	9	72	30	Vienne	59	12	60	Santiago	100	Le Caire Cairo	Madrid	Tallinn	51	21	Paris	*(i)*	Athènes Athens
Base	1910	X,-1913 I, IV, VII-1914	1911	VII 1914	1921	1914	1926	III 1928	VII 1914	VII 1914	1914	1913	1913	I-VI 1914	VII-1914		1914
		(a)	*(b)*	*(d)*		*(e)*	*(e)*				*(e)*		*(f)*	*(g)*	*(h)*	*(j)*	*(k)*
1914 VII .	100	100	100	100		100	68.9		100	100	100	◉100	100	100	100	100	100
1918 VII .	134		132				114.6		187	216	154		165		206	245	
1919 VII .	139		147			1,124	122.5		212	224	174		186		261	290	
1920 VII .	197	1,252	187			1,610	141.1		253	281	190		215	1,013	373	390	
1921 VII .	139	1,491	165	*(c)* 57,900	100	1,702	107.9		236	196	189	104	145	1,323	306	352	
1922 VII .	116	6,836	146	328,236	87	2,257	91.4		184	172	181	98	139	1,144	297	313	583
1923 VII .	116	4,651,000	162	1,291,100	105	2,335	92.1		188	152	177	115	144	1,002	321	351	953
1924 VII .	117	131.6	149	1,436,200	124	2,650	90.7		200	148	184	106	140	1,052	360	401	1,194
1925 VII .	120	153.8	155		133	2,951	94.7		210	158	189	124	156	1,145	421	451	1,515
1926 VII .	117	145.3	162	115	185	2,760	100.0		159	158	187	121	153	144	574	610	1,849
1927 VII .	119	156.8	153	122	210	2,692	98.1		153	147	189	117	150	144	557	553	2,059
1928 VII .	116	154.1	154	119	204	2,805	98.6	113	153	144	176	127	149	151	*l)* 111	*l)* 109	137.5
											(f)						
1928 IV. .	119	151.0	154	117	202	2,851	97.5	104	152	140	174	121	149	146	532		144.4
V . .	120	150.8	154	117	199	2,869	96.4	119		139	171	121	150	145	546	530	145.4
VI. .	118	152.1	154	122	203	2,830	95.9	111		140	172	120	149	147	*l)* 113		144.2
VII .	116	154.1	152	119	204	2,878	96.6	113	153	144	173	127	149	151	111		137.5
VIII .	115	155.6	150	120	206	2,747	98.9	115		143	174	124	151	155	110	*l)* 109	133.5
IX .	115	153.1	150	120	208	2,760	99.2	124		148	178	119	154	153	110		131.5
X . .	115	151.8	...	120	213	2,794	101.1	123	146	154	179	120	153	154	115		136.7
XI .	115	152.0	150	120	219	2,822	100.7	136		151	181	121	154	156	119	114	137.0
XII .	115	152.7	152	119	218	2,809	100.5	122		150	187	120	152	155	121		132.5
1929 I . .	115	153.3	...	120	217	2,817	100.2	105	147	146	184	128	151	151	122		132.9
II . .	115	155.7	...	123	217	...	99.4	103		...	183	132	151	149	122	117	134.9
III .	117	159.3	...	121	215	...	100.0	...		...	...	136	149	148	123		...
IV .	...	...	...	119	...	...	...	...	...	...	...	...	...	...	125		...

Pays Country	Hongrie Hungary	Indes anglaises British India	Irlande (Etat libre) Irish Free State	Italie Italy	Japon Japan	Lettonie Latvia	Norvège Norway	Nouvelle-Zélande New-Zealand	Pays-Bas Netherlands	Pérou Peru	Pologne Poland	Royaume-Uni United Kingdom	Russie U.R.S.S. Russia U.S.S.R.	Suède Sweden	Suisse Switzerland	Tchécoslovaquie Czechoslovakia
Nombre des villes et localités No. of towns and localities	Budapest	Bombay	105	Milan	Tokio	Riga	31	4	10	Lima	Varsovie Warsaw	630	229	49	34	Pays entier Whole country
Base	1913	VII 1914	VII 1914	I-VI 1914	VII 1914	1913	VII 1914	1909-1913	1921-1925	1913	I 1914	VII 1914	1913	VII 1914	VI 1914	VII 1914
		(m)		*(n)*				*(f)*	*(e)*	*(e)*	*(o)*	*(p)*	*(p)*	*(q)*		*(r)* *(s)*
1914 VII .	◉ 100	100	100	100	100	◉ 100	100	100		100	100	100	◉ 100	100		100
1918 VII .				325			*(b)* 271	139		151		218		*(b)* 261		
1919 VII .				310			*(b)* 290	144		176		217		310		
1920 VII .				445			319	167		194		262		297		
1921 VII .		174		506		122	292	164		171	45,655	226		232	211	1,303
1922 VII .		160	*(b)* 185	492	250	100	233	144	102	163	74.4	175		179	157	1,430
1923 VII .		148	182	496	222	108	218	142	93	155	71.4	165		160	166	921
1924 VII .	*(c)* 145	151	185	508	220	125	248	148	94	157	139.1	164		159	170	909
1925 VII .	132	*(l)* 171	188	602	228	141	260	151	95	167	173.9	168		169	169	916
1926 VII .	115	174	174	654	214	132	198	149	91	169	207.0	161	208	156	159	876
1927 VII .	126	173	166	524	209	134	175	144	89	165	143.1	156	201	151	157	962
1928 VII .	131	161	166	*(l)* 140	192	147	173	147	91	150	144.1	156	218	157	157	943
										(f)						
1928 IV. .	126	158	162	141	198	139	171	144	91	152	141.4	154	210	154	156	905
V . .	130	162		140	198	139	172	146	91	154	142.1	156	211	155	156	908
VI. .	132	160		142	194	144	171	147	91	155	142.8	157	218	157	156	928
VII .	131	161	166	140	192	147	173	147	91	152	144.1	156	218	157	157	943
VIII.	133	160		138	201	151	170	146	91	151	142.8	156	212	156	156	943
IX .	133	159		140	207	155	164	147	92	151	142.4	157	*u)* 208	155	157	928
X . .	129	160	171	141	210	155	163	149	92	142	144.0	159	213	153	158	907
XI .	127	162		144	208	161	161	150	92	142	148.0	160	219	152	158	900
XII .	126	163		145	211	163	161	152	91	142	147.3	159	220	151	158	905
1929 I . .	125	164	173	147	208	163	158	149	90	142	145.7	156	222	150	157	900
II . .	130	164		148	205	170	157	148	91	147	153.0	157	228	151	157	911
III .	132	164		155	207	...	158	146	91	153	146.0	150	233	152	156	913
IV .	...	163	164	151	...	...	156	...	...	...	144.0	...	...	...	154	...

◉ 1913. — *(a)* Depuis 1924, Reichsmark. — *(b)* Juin. — *(c)* Décembre. — *(d)* Depuis 1926, nouvelle série. — *(e)* Moyenne annuelle. — *(f)* Quinze du mois. — *(g)* Depuis 1926, indice or. — *(h)* Y compris le pétrole et l'alcool. — *(i)* Villes de plus de 10,000 habitants. — *(j)* Août — *(k)* Depuis 1928, indice or; série revisée. — *(l)* Depuis la date de la stabilisation, indice or. — *(m)* Moyenne pour la période allant du quinze du mois précédent au quinze du mois courant. — *(n)* Depuis novembre 1927, nouvelle série. — *(o)* Depuis 1922, en zloty. Depuis X/1926, recalculé sur la base du nouveau zloty. — *(p)* Premier du mois suivant. — *(q)* Y compris chauffage et éclairage. — *(r)* Semaine du milieu du mois. — *(s)* De 1921 à 1924, y compris combustible et savon; depuis 1925, indice pondéré, sans combustible et savon. — *(u)* Depuis IX/1928, nouvelle série.

◉ 1913. — *(a)* Since 1924, Reichsmark prices. — *(b)* June. — *(c)* December. — *(d)* Since 1926, new index number. — *(e)* Yearly average. — *(f)* 15th of month. — *(g)* Since 1926, gold index. — *(h)* Including petroleum and alcohol. — *(i)* Towns of more than 10.000 inhabitants. — *(j)* August. — *(k)* Since 1928, gold index; revised series. — *(l)* Since date of stabilisation, gold index. — *(m)* Average for the period from the 15th of the preceding to the 15th of the current month. — *(n)* Since november 1927, new series. — *(o)* Since 1922, Zloty prices. Since X/1926, recalculated on the basis of the new Zloty. — *(p)* First of following month. — *(q)* Including fuel and light. — *(r)* Middle week of the month. — *(s)* For 1921-1924, including fuel and soap; since 1925, weighted index number without fuel and soap. — *(u)* Since IX/1928 new series,

RÉSERVES *. RESERVES *.

Tableau XII. — Réserves d'or et certaines réserves d'argent et de devises étrangères (en millions).
Table XII. — Gold and certain silver and foreign assets reserves (000,000's omitted).

Date	Afrique du Sud South Africa		Albanie Albania		Allemagne Germany		Argentine	Australie Australia	Autriche Austria		Belgique Belgium		Brésil Brazil		Bulgarie Bulgaria	
	Joint Stock & Res. Bank	Reserve Bank	Banque — Bank		Reichsbank		Caisse de Conversion Office	Commonw. Bank	Banque — Bank		Banque — Bank		Banque Bank	Caisse de Stabilis. Bureau	Banque — Bank	
Fin de End of	Or Gold	Avoirs étr. For. Assets	Or Gold	Avoirs étr. For. Assets	Or Gold	Avoirs étr. For. Assets	Or Gold	Or Gold	Or Gold	Avoirs étr. For. Assets	Or Gold	Avoirs étr. For. Assets	Or — Gold		Or Gold	Avoirs étrangers Foreign Assets
	£'s		Francs		Reichsmark		Pesos oro	£'s	Schilling		Francs (f)		Milreis		Leva	
	(a)	(b)			(c)	(d)				(e)			(h)		(i)	
1913. . .	7.1				1,170	68	233	4.5			1,728	1,156	747		1,478	
1921. . .	10.6				995		471	23.3			1,850		354		1,015	
1922. . .	11.1				1,005		471	23.9			1,866		384		1,026	
1923. . .	11.3				467		471	24.9	9		1,877		407		1,056	
1924. . .	11.3	2.6			760	253	452	24.9	11	347	1,889	208	450		1,078	
1925. . .	9.1	6.3	0.1	1.5	1,208	403	452	26.3	15	499	1,900	210	454		1,105	
1926. . .	8.6	6.3	1.6	4.8	1,831	519	452	22.0	53	613	3,101	2,235	471		1,171	
1927. . .	9.2	7.7	1.3	11.9	1,865	282	478	21.6	84	653	3,593	2,623	407	436	1,277	
1928. . .	8.9	7.4	1.2	15.3	2,729	155	490	22.3	169	629	4,517	2,833	407	835	1,323	
1928 IV .	8.8	7.8	1.4	11.7	2,041	168	498	22.0	117	573	3,798	2,358	407	744	1,291	
V .	8.8	7.1	1.3	12.3	2,041	274	502	22.6	117	568	3,900	2,381	407	759	1,296	
VI .	8.9	8.5	1.3	14.4	2,084	250	505	22.5	117	576	3,997	2,330	407	762	1,301	
VII.	8.5	7.9	1.3	14.1	2,200	184	504	22.7	119	613	4,016	2,342	407	763	1,304	
VIII	8.8	7.4	1.3	14.2	2,248	195	504	22.5	134	640	4,023	2,481	407	790	1,308	
IX .	8.9	7.7	1.3	15.6	2,397	179	504	22.0	134	625	4,036	2,523	407	791	1,312	
X .	8.1	7.7	1.3	15.3	2,533	163	493	22.0	169	569	4,063	2,721	407	810	1,317	
XI .	8.5	6.2	1.3	14.9	2,623	173	493	22.0	169	565	4,147	2,693	407	834	1,319	
XII.	8.9	7.4	1.2	15.3	2,729	155	490	22.3	169	629	4,517	2,833	407	835	1,323	
1929 I. .	9.0	7.5	1.2	15.6	2,729	152	503	22.5	169	565	4,526	2,683	407	850	1,329	2,170
II .	8.5	7.7	1.2	16.3	2,729	90	500	22.5	169	570	4,531	2,451	...	851	1,332	1,934
III .	9.6	8.1	1.4	16.0	2,683	36	482	22.6	169	567	4,539	2,441	...	...	1,342	1,836
IV .	...	8.5	1.4	...	1,892	99	...	...	169	543	4,810	2,275	...	...	1,351	1,750

Date	Canada			Chili — Chile		Danemark — Denmark		Danzig	Egypte — Egypt		Espagne — Spain		
	Gouv. Gov.	Chartered Banks		Banco Central		Banque Bank		Banque Bank	Banque Bank		Banque Bank		
Fin de End of	Or Gold	Or Gold	Avoirs étr. For. Assets	Or Gold	Or à l'étr. et avoirs étr. Gold abr. and For. Assets	Or Gold	Avoirs étr. Foreign assets	Avoirs étr. For. Assets	Or Gold	Avoirs étr. For. Assets	Or Gold	Argent Silver	Avoirs étr. For. Assets
	Dollars			Pesos oro (l)		Kroner		Dtz. Guld.	L's. E		Pesetas		
		(j)	(k)		(m)			(o)	(p)	(q)			(r)
1913 . . .	115	46	87		316	73			2.1	1.6	480	716	194
1921 . . .	84	90		280	65	228			3.4		2,513	625	
1922 . . .	132	108		280	63	228			3.4		2,525	646	
1923 . . .	117	67		280	63	210			3.4		2,528	649	
1924 . . .	142	67	112	287	101	209		18	3.4	48.9	2,535	651	34
1925 . . .	138	88	209	280	154	209	90	17	3.4	42.2	2,537	652	29
1926 . . .	131	99	259	85	465	209	27	20	3.6	31.0	2,557	675	35
1927 . . .	131	98	210	61	402	182	97	14	3.8	28.3	2,604	685	37
1928 . . .	93	98	157	61	477	173	113	18	3.6	32.9	2,559	698	94
1928 IV .	95	90	158	62	513	182	104	14	3.8	27.3	2,608	704	41
V . .	97	86	166	62	487	182	104	15	3.8	26.3	2,608	708	39
VI .	84	88	154	62	501	182	98	16	3.8	27.1	2,608	710	38
VII .	78	89	186	61	488	182	(n) 91	16	3.8	24.6	2,608	709	37
VIII	80	89	189	61	466	182	90	16	3.8	24.0	2,609	707	37
IX .	85	86	187	61	530	173	97	15	3.8	27.1	2,609	700	39
X .	87	95	194	61	532	173	104	15	3.8	31.6	2,609	693	39
XI .	112	125	152	61	505	173	95	17	3.8	33.6	2,559	701	92
XII .	93	98	157	61	477	173	113	18	3.6	32.9	2,559	698	94
1929 I . .	62	83	175	61	445	173	93	13	3.6	31.2	2,559	710	97
II . .	62	80	145	61	434	173	100	15	3.6	30.3	2,559	713	93
III .	...	...	...	61	413	173	88	16	...	...	2,560	716	95
IV .	...	...	...	...	...	173	89	13	...	...	2,560	720	96

* Le terme « Devises de couverture » est employé pour indiquer les avoirs étrangers qui peuvent légalement remplacer l'or comme couverture primaire des billets.

(a) Dépôts à l'étranger exclus ; jusqu'à 1921, y compris une partie de monnaie d'appoint. — (b) Effets sur l'étranger et bons du Trésor britannique. — (c) Une partie à l'étranger depuis mars 1922. — (d) Devises de couverture seulement ; total des avoirs étrangers 528 millions RM. 31/XII/28. — (e) Devises de couverture à l'exclusion des « Kostdevisen ». — (f) 5 francs = 1 Belga. — (h) Converti d'après la nouvelle parité légale de 5 $^{57}/_{64}$ d Dans les bilans, l'or est converti en milreis d'après le taux de 8 d. Jusqu'à fin 1922, réserve de la Caisse de conversion ; transférée à la banque du Brésil VI/23 ; jusqu'à fin novembre 1925 une partie à l'étranger : 31/XII/24–30/XI/25 £0.5 million. — (i) Jusqu'à fin 1926 évalué en nouvelle monnaie. Depuis janvier 1927, au cours du marché à la fin du mois. — (j) Une partie à l'étranger ; y compris en outre l'or déposé dans la Réserve centrale auprès du Ministère des finances. — (k) Billets de banque étrangers et solde des comptes étrangers. — (l) Evalué en nouveaux pesos oro : 1 ancien peso = 3 nouveaux pesos d'après la loi du 16/IX/1925. — (m) Jusqu'à fin 1925, or seulement. — (n) Depuis juillet 1928 avoirs nets à l'étranger. — (o) Devises de couverture (Kerndeckung). Total net des avoirs étrangers: 42.7 millions Dtz. Gulden 31/XII/28. Réserve d'or : 7,000 gulden fin 1928. — (p) Une partie à l'étranger. — (q) Principalement fonds d'Etat britanniques ; en outre, effets de change et solde des comptes étrangers. — (r) Devises de couverture évaluées en pesetas or.

* The term " cover assets " is used below to mean foreign assets which may legally replace gold as primary cover for notes.

(a) Excluding deposits abroad ; until 1921 including a small fraction of subsidiary coin. — (b) Foreign bills and British Government securities. — (c) Part held abroad since March 1922. — (d) Cover assets only ; total exchange holdings on 31/XII/1928 : 528 million RM. — (e) Cover assets, excluding " Kostdevisen ". — (f) 5 francs = 1 Belga. — (h) Converted at the new legal parity of 5 $^{57}/_{64}$ d. In the balance sheets the gold is converted into milreis at the rate of 8 d. Until end of 1922 reserve of Conversion Office ; transferred to Bank of Brazil VI/1923 ; until November 1925 part held abroad : 31/XII/24–30/XI/25 £ 0.5 million. — (i) Up to end 1926 in terms of new currency. Since January 1927 at market quotation on last day of month. — (j) Part held abroad ; part deposited in Central Reserve with Treasury. — (k) Foreign Bank notes and net balance of foreign accounts. — (l) In terms of new pesos oro : 1 old peso = 3 new pesos according to law of 16/IX/1925. — (m) Until end 1925 gold only. — (n) Since July 1928 net foreign assets. — (o) Cover Assets (Kerndeckung). Net total exchange holdings on 31/XII/28 : 42,7 million Dtz. Guld. Gold reserve : 7,000 gulden end 1928. — (p) Part held abroad. — (q) Mainly Brit. Gov. securities, and foreign bills and net balance of foreign accounts. — (r) Cover assets in terms of gold pesetas.

Tableau XII *(suite)*. — **Réserves d'or et certaines réserves d'argent et de devises étrangères** (en millions).
Table XII *(continued)*. — **Gold and certain silver and foreign assets reserves** (000,000's omitted).

Date	Estonie Estonia		Etats-Unis United States		Finlande Finland		France			Grèce Greece		Hongrie Hungary	
	Banque de Bank of		Fed. Res. Banks	Gouvern. Governm.	Banque de Bank of		Banque de Bank of			Banque de Bank of (e)		Banque nationale National Bank	
	Or Gold	Avoirs étrangers Foreign assets	Or — Gold		Or Gold	Avoirs étrangers Foreign assets	Or — Gold	Avoirs étrangers Foreign assets: Disponibilités à vue Funds available at sight	Avoirs étrangers Foreign assets: Effets négociables Negotiable securities	Or Gold	Avoirs étrangers Foreign assets	Or Gold	Avoirs étrangers Foreign assets
Fin de End of	Ekr.		Dollars		Markka (a)		Francs (a)			Drachmae (a)		Pengö	
							(c)			(d)			(f)
1913 . .				150	276	820	17,323			372			
1921 . .			2,875	153	332		17,611			830			
1922 . .			3,047	153	332		18,076			830			
1923 . .			3,080	153	332		18,104			925			
1924 . .			2,937	153	332	563	18,128	343		952		39	149
1925 . .			2,701	154	332	1,272	18,142	316		975		59	207
1926 . .			2,819	154	327	1,317	18,146	418		1,044		169	117
1927 . .			2,733	155	317	1,550	18,126	251		1,135		197	114
1928 . .	6.4	25.1	2,584	156	304	1,045	31,977	13,510	19,131	554	3,687	201	54
1928 IV .	10.3	28.0	2,698	156	313	1,300	18,116	293		884		197	85
V .	10.3	27.4	2,595	156	312	1,153	18,116	303		879	3,132	197	95
VI .	10.4	27.3	2,549	156	311	1,096	28,990	15,559	11,686	518	3,355	197	83
VII	10.0	27.5	2,597	156	310	1,075	29,918	16,811	12,624	531	3,261	197	58
VIII	10.0	26.9	2,600	156	309	1,010	30,351	14,242	17,708	533	3,037	197	67
IX .	10.0	25.9	2,633	156	307	997	30,623	12,692	18,450	537	3,362	197	47
X .	10.0	24.3	2,641	156	306	1,031	30,772	13,900	18,642	543	3,540	201	52
XI .	6.4	26.7	2,556	156	305	1,044	31,600	13,386	18,799	548	3,628	201	57
XII	6.4	25.1	2,584	156	304	1,045	31,977	13,510	19,131	554	3,687	201	54
1929 I .	6.3	22.5	2,667	156	304	1,038	34,004	12,436	18,074	558	3,606	205	46
II .	6.2	23.0	2,687	156	303	1,016	34,063	11,474	18,299	560	3,446	204	43
III .	6.2	22.3	2,709	156	302	1,021	34,186	10,577	18,333	565	3,472	204	22
IV .	...	...	2,812	156	302	971	35,788	8,544	18,482	...	...	177	33

Date	Indes anglaises British India				Italie Italy			Japon Japan	Lettonie Latvia		Lithuanie Lithuania	
	Gouvernement Government				Or — Gold		Avoirs étrangers Foreign Assets	Banque du Bank of	Or - Gold	Avoirs étrangers Foreign assets	Banque — Bank	
	Or — Gold		Argent Silver	Avoirs étrangers Foreign Assets	En caisse At home	A l'étranger Abroad						
	En caisse At home	A l'étranger Abroad			Banque Bank	Banque Bank	Banque Bank	Or Gold	Gouvernement et Banque Government and Bank	Banque Bank	Or Gold	Avoirs étrangers Foreign assets
Fin de End of	Rupees				Lire (a)			Yen	Lats		Lita	
	(a)	(a)		(g)	(l)	(l)		(h)	(i)	(j)		(k)
1913 . . .	222	117	236		5,472	—		224				
1921 . . .	324	—	740		4,043	2,117		1,246				
1922 . . .	324	—	866		4,169	2,117		1,064			15	
1923 . . .	298	—	866		4,146	2,117		1,057			16	
1924 . . .	298	—	808		4,198	2,117	544	1,059	24	60	31	63
1925 . . .	298	—	833	1,033	4,207	2,117	670	1,057	24	35	32	32
1926 . . .	298	—	1,035	711	4,245	1,804	2,309	1,058	24	32	31	38
1927 . . .	298	29	1,085	638	4,547	1,848	7,559	1,063	24	52	33	53
1928 . . .	311	29	1,009	623	5,052	1,836	6,019	1,062	24	71	34	44
1928 IV .	298	29	1,028	621	4,772	1,848	7,739	1,063	24	78	34	51
V .	298	29	1,009	640	4,885	1,848	7,289	1,063	24	82	34	48
VI .	298	29	1,010	635	4,925	1,848	7,151	1,063	24	82	34	44
VII.	298	29	1,031	580	5,001	1,848	6,883	1,063	24	82	34	43
VIII	298	29	1,052	635	5,002	1,848	6,744	1,063	24	88	34	43
IX .	298	29	1,069	633	5,052	1,836	6,594	1,063	24	90	34	41
X. .	298	29	1,068	649	5,052	1,836	6,125	1,063	24	88	34	44
XI .	301	29	1,050	642	5,052	1,836	5,992	1,063	24	81	34	43
XII	311	29	1,009	623	5,052	1,836	6,019	1,062	24	71	34	44
1929 I .	322	29	995	654	5,052	1,836	5,743	1,062	24	68	34	43
II .	322	29	1,000	646	5,059	1,836	5,517	1,062	24	70	34	38
III .	322	29	999	680	5,126	1,825	5,334	1,063	24	66	34	37
IV .	322	29	994	646	...	...	...	...	24	...	34	42

(a) Evalué en nouvelle monnaie. — (c) En outre, 9,596 millions de nouveaux francs à l'étranger en 1920 et 1921, et 9,182 millions de 1922 à mai 1928, dont 2,279 millions disponibles depuis avril 1927. La différence (1,400 millions de francs or anciens) a été amortie lors de la stabilisation. — (d) Depuis 1922, y compris 371.7 millions à l'étranger. — (e) Jusqu'en avril 1928 Banque nationale de Grèce. — (f) Devises de couverture ; réserve nette supplémentaire en monnaies étrangères : 93 millions pengö 31. XII. 1927. — (g) Les valeurs en sterling sont converties au taux de 13 $^1/_3$ rupees = 1 £. — (h) Une partie à l'étranger jusqu'en juillet 1922 ; non compris l'or de l'Etat déposé à la banque. — (i) Une partie à l'étranger. A fin 1927 l'or du gouvernement s'élevait à 14,733 milliers de lats. — (j) Disponibilités, effets et billets de banque ; de 1924 à 1926 y compris une partie appartenant au trésor. — (k) Disponibilités à l'étranger : effets de change et billets de banque. — (l) Jusqu'en 1926, y compris une partie appartenant au trésor.

(a) In terms of new currency. — (c) In addition 9,596 million new francs held abroad in 1920 and 1921 and 9,182 million from 1922 until May 1928, of which 2,279 million available since April 1927. The difference (1,400 million old gold francs) was written off at date of stabilisation. — (d) Since 1922 including 371.7 million abroad. — (e) Until April 1928, National Bank of Greece. — (f) Cover assets ; additional net holdings of foreign currency : 93 million pengö 31. XII. 1927. — (g) Sterling securities are converted at the rate of 13 $^1/_3$ rupees = 1 £. — (h) Part held abroad until July 1922 ; excluding Gov. gold with bank. — (i) Part held abroad. At end of 1927 Government gold amounted to 14.733 thousand lats. — (j) Balances abroad, foreign bills and bank notes. From 1924 to 1926 including part held by Treasury. — (k) Balances abroad, foreign bills and bank notes. — (l) Until 1926, including part held by treasury.

Tableau XII *(fin)*. — Réserves d'or, etc...

Table XII *(concluded)*. — Gold reserves, etc...

Date / Fin de / End of	Norvége Norway		Nouv.-Zél. New Zeal.	Pays-Bas Netherlands		Pérou Peru		Pologne Poland			Portugal	Roumanie Roumania		
	Banque Bank		Banque Bank	Nederlandsche Bank		Reserve Bank		Banque Bank			Banque Bank	Banque — Bank		
	Or Gold	Avoirs étr. For. Assets	Or, argent Gold and Silver	Or Gold	Avoirs étr. For. Assets	Or Gold	Avoirs étr. For. Assets	Or — Gold en caisse at home	Or — Gold à l'étr. abroad	Avoirs étr. For. Assets	Or Gold	Or — Gold en caisse at home	Or — Gold à l'étr. abroad	Avoirs étr. For. Assets
	Kroner		£'s	Gulden		Libras P.		Zloty *(d)*			Escudos	Lei *(d)*		
			(a)		*(b)*		*(c)*			*(e)*	*(f)*			
1913	44		5.3	151	14						8	4,887		
1921	147		7.7	606		4.3		53			9	55	5,760	
1922	147		7.9	582		4.3		87			9	1,268	5,760	
1923	147		7.9	582		4.4		117			9	4,105	3,644	
1924	147		7.7	505	112	4.4	1.1	178		437	9	4,349	3,644	
1925	147		7.7	443	247	4.4	0.7	135	94	(–5)	9	4,469	3,644	
1926	147		7.8	414	187	4.4	0.7	104	133	215	9	4,644	3,644	
1927	147	47	7.9	400	168	4.8	0.8	353	164	688	9	4,848	3,644	
1928	147	41	7.2	435	220	4.4	1.4	426	195	527	9	5,069	3,175	
1928 IV . .	147	49	7.8	435	190	4.4	1.0	380	182	568	9	4,920	3,644	
V . .	147	41	7.4	435	194	4.4	1.2	380	186	540	9	4,948	3,644	
VI . .	147	37	7.4	435	196	4.4	1.4	381	221	524	9	4,963	3,644	
VII. .	147	32	7.4	435	204	4.4	1.5	407	195	502	9	4,980	3,644	
VIII .	147	39	7.3	435	202	4.4	1.3	408	195	480	9	4,997	3,644	
IX . .	147	37	7.3	435	198	4.4	1.2	408	195	462	9	5,005	3,644	
X . .	147	31	7.3	435	187	4.4	1.2	408	200	482	9	5,029	3,654	
XI . .	147	31	7.2	435	216	4.4	1.5	426	182	508	9	5,046	3,654	
XII .	147	41	7.2	435	220	4.4	1.4	426	195	527	9	5,069	3,175	
1929 I. . .	147	32	7.3	435	203	4.4	1.2	426	195	527	9	5,077	3,177	
II . .	147	36	7.3	435	167	4.4	0.8	426	195	544	9	*q)* 8,269	*(q)*	
III . .	147	49	7.2	422	34	4.4	0.8	427	195	530	9	5,021	3,591	3,655
IV . .	147	56	...	432	89	...	...	428	195	*(e)* 483	...	5,049	3,592	2,520

Date / Fin de / End of	Roy.-Uni U.-K.	Russie (U. R. S. S.) Russia (U. S. S. R.)		S. H. S.	Siam		Suède Sweden		Suisse Switzerland			Tchécoslovaquie Czechoslovakia		Uruguay
	Bank of England	Service d'émission Etat State Bank Issue Dep.		Banque Bank	Gouvernement Government		Banque Bank		Banque Bank			Banque Nationale National Bank		Banque Bank
	Or Gold	Or Gold	Avoirs étr. For. Assets	Or Gold	Argent Silver	Avoirs étr. For. Assets	Or Gold	Avoirs étr. For. Assets	Or Gold	Argent Silver	Avoirs étr. For. Assets	Or Gold	Avoirs étr. For. Assets	Or Gold
	£'s	Roubles		Dinars	Bahts	£'s	Kronor		Francs			Kč		Pesos
	(h)		*(i)*		*(j)*	*(k)*		*(m)*			*(n)*	*(o)*	*(p)*	
1913	35.0				21	*(l)* 1.7	102	122	170	21				10
1921	128.4			74	47		275		550	108				55
1922	127.5	5		64	59		274		535	104				55
1923	128.1	88		69	64		272		537	91				55
1924	128.6	142	102	72	61	5.9	237	136	506	87	193	913	737	55
1925	144.6	182	51	76	54	6.9	230	202	467	89	222	916	1,199	55
1926	151.1	164	63	86	55	7.6	224	207	472	73	222	918	2,083	55
1927	152.4	189	76	89	55	8.8	230	263	517	63	198	1,007	2,424	55
1928	153.3	179	81	91	52	7.7	236	215	533	46	254	1,159	2,510	66
1928 IV . .	160.7	158	76	90	52	9.4	232	137	435	58	211	1,008	1,669	55
V . .	162.9	155	70	90	52	8.8	231	111	440	61	199	1,009	1,737	55
VI . .	172.3	155	73	90	52	9.1	231	124	447	59	195	1,009	1,890	55
VII. .	173.7	165	73	90	52	8.5	230	136	448	55	199	1,026	1,868	55
VIII .	175.9	147	77	90	52	8.3	230	123	449	54	227	1,059	1,990	55
IX . .	173.2	148	87	91	52	8.5	238	118	468	51	211	1,100	2,092	55
X . .	164.9	158	88	91	52	8.7	237	156	470	48	238	1,100	2,129	55
XI . .	159.8	178	82	91	52	7.7	237	178	469	48	262	1,009	2,339	66
XII .	153.3	179	81	91	52	7.7	236	215	533	46	254	1,159	2,510	66
1929 I. . .	153.0	179	83	91	52	8.1	236	199	482	45	185	1,159	2,010	66
II . .	151.3	179	92	91	52	8.3	235	199	482	45	181	1,160	1,841	...
III . .	153.7	179	92	92	...	...	235	189	481	45	218	1,160	1,781	...
IV . .	158.8	...	...	92	...	...	235	185	493	42	247	1,160	1,688	...

(a) Jusqu'à mars 1928 moyenne du dernier trimestre ; depuis avril, dernier lundi du mois. En 1928, environ 90 % d'or et 10 % d'argent. — *(b)* Effets sur l'étranger seulement ; disponibilités auprès des corr. (31/III/1926 : 24 millions guiden ; 31/III/1927 : 32 millions gulden ; 31/III/1928 : 28 millions gulden) ne figurent pas séparément dans les relevés hebdomadaires. — *(c)* Devises de couverture : effets et disponibilités sur New-York et Londres. — *(d)* Evalué en nouvelle monnaie. — *(e)* Jusqu'au 31/X/1927, disponibilités nettes calculées en déduisant les engagements en devises étrangères, y compris ceux provenant des reports. Depuis novembre 1927, devises de couverture seulement. Réserve supplémentaire en monnaies étrangères 93,822,328 Zloty 30/IV/1929. — *(f)* Jusqu'au 31/XII/1925, non compris une partie à l'étranger, qui s'élevait à cette date à 1,125,000 escudos. — *(h)* Réserve d'or détenue par le Trésor : £ 28.5 millions de 1915 au 30/VI/22 et £ 27 millions du 20/VII/1922 au 29/IV/1925 ; depuis cette date, transférée à la Banque. — *(i)* Devises de converture (principalement billets de banque étrangers). Autre réserve ds la Banque d'Etat en or et devises étrangères ne servant pas de couverture des billets : 1/I/1925 : 94 millions de roubles ; 1/I/1926 : 17 millions de roubles ; 1/I/1927 : 45 millions de roubles. — *(j)* Les chiffres pour 1913–1922 se rapportent à fin mars de l'année suivante. — *(k)* Principalement disponibilités dans les banques à Londres et fonds d'Etat britanniques. — *(l)* 31/III/1914. — *(m)* Disponibilités nettes à l'étranger, effets et fonds d'Etat étrangers. — *(n)* Avoirs à vue à l'étranger et effets sur l'étranger. — *(o)* Calculé au cours de 100 Kc = $ 2.96, cours moyen approximatif pour 1923 et 1924 adopté comme base légale de stabilisation. Réserve supplémentaire en argent : 80,875 kg. 30/IV/1929. — *(p)* Disponibilités à l'étranger et billets de banque étrangers. — *(q)* L'or à l'étranger est compris dans le chiffre or en caisse.

(a) Until March 1928 average of last quarter ; since April last monday of month. In 1928, about 90 % gold and 10 % silver. — *(b)* Only foreign bill portfolio ; balances abroad (31/III/1926 : 24 million gulden ; 31/III/1927 : 32 million gulden ; 31/III/1928 : 28 million gulden) not shown separately in weekly returns. — *(c)* Cover assets : bills on and balances in New York and London. — *(d)* In terms of new currency. — *(e)* Until 31/X/1927 net reserve calculated by deducting liabilities in foreign currency including those from spot and forward transactions. Since November 1927 cover assets only ; additional holdings of foreign currency 93,822,328 Zloty 30/IV/1929. — *(f)* Excluding up to 31/XII/1925 part held abroad which then amounted to 1,125,000 escudos. — *(h)* Treasury also held gold reserve £ 28.5 million from 1915 to 30/VI/1922 and £ 27 million from 20/VII/1922 to 29/IV/1925 when transferred to Bank. — *(i)* Cover assets (mainly foreign bank notes) ; additional reserves of State Bank in gold and foreign exchange not serving as cover for notes : 1/I/1925 : 94 million rubles, 1/I/1926 : 17 million rubles ; 1/I/1927 : 45 million rubles. — *(j)* Figures for 1913–1922 refer to end of March of following year. — *(k)* Mainly balances with Banks in London and British Gov. Securities. — *(l)* 31/III/1914. — *(m)* Net balances abroad, bills and first rate Gov. Securities. — *(n)* Sight balances abroad and foreign bills. — *(o)* Calculated at Kc 100 = $ 2.96 i. e. approx. average rate for 1923 and 1924 adopted as legal basis of stabilisation. Additional silver reserve : 80,875 kg. 30/IV/1929 — *(p)* Balances abroad and foreign bank notes. — *(q)* Gold abroad included in figure for home reserve.

Tableau XIII. — BILLETS EN CIRCULATION (en millions).
Table XIII. — NOTES IN CIRCULATION (000,000's omitted).

Date Fin de End of	Afrique du Sud (Union) South Africa	Albanie Albania	Allemagne Germany		Argentine	Australie Australia	Autriche Austria	Belgique Belgium	Brésil Brazil		
	Billets de banque Bank notes	Billets de banque Bank notes	Billets de la Reichsbank Notes	« Rentenbank »	Billets d'Etat State notes	Billets de banque Bank notes	Billets de banque Bank notes	Billets de banque Bank notes	Billets d'Etat State Notes	Billets de banque Bank notes	Caisse de Stabilisation Bureau
	£'s	Francs	Reichsmark	Rentenmark	Pesos papel	£'s	Schilling	Francs	Milreis		
			(a)	(c)		(d)	(e)	(f)	(i)		
1913 . . .	2.3		2,742		823	10.0		(g) 1,067	897		
1921 . . .	8.8		122,163		1,363	55.5	174,115	6,415	2,049		
1922 . . .	8.3		1,293,758		1,363	52.0	4,080,177	6,876	2,233		
1923 . . .	8.8		(b) 497		1,363	52.2	713	7,537	2,260	389	
1924 . . .	9.1		1,941	1,835	1,320	56.9	839	7,873	2,247	727	
1925 . . .	7.2		2,960	1,476	1,320	53.9	890	7,814	2,115	592	
1926 . . .	6.6	2.3	3,736	1,164	1,320	49.9	947	9,646	1,997	592	
1927 . . .	7.2	6.3	4,564	716	1,371	51.8	1,005	10,951	1,997	592	436
1928 . . .	7.6	10.1	4,930	530	1,406	48.7	1,067	12,358	1,972	592	835
1928 IV .	7.2	7.0	4,409	609	1,225	44.8	947	11,277	1,997	592	744
V .	7.2	7.4	4,487	586	1,434	44.6	948	11,524	1,972	592	759
VI .	7.4	8.6	4,674	578	1,441	44.5	998	11,258	1,972	592	762
VII .	7.2	8.7	4,569	561	1,439	44.1	1,009	11,676	1,972	592	763
VIII	7.4	8.7	4,673	570	1,439	44.1	1,003	11,871	1,972	592	790
IX .	7.4	10.1	4,830	570	1,438	44.6	1,008	11,849	1,972	592	791
X .	7.1	10.0	4,672	543	1,414	44.9	1,007	12,375	1,972	592	810
XI .	7.6	10.1	4,724	524	1,413	45.4	984	12,280	1,972	592	834
XII.	7.6	10.1	4,930	530	1,406	48.7	1,067	12,358	1,972	592	835
								(h)			
1929 I .	7.3	9.9	4,454	513	1,435	46.7	965	12,097	...	592	850
II .	7.5	10.4	4,553	508	1,429	45.4	977	12,162	...	592	851
III .	8.0	10.8	4,822	504	1,339	44.4	1,004	12,062	...	...	...
IV .	...	10.9	4,631	489	...	...	995	12,341	...	...	...

Date Fin de End of	Bulgarie Bulgaria	Canada			Chili Chile	Danemark Denmark	Dantzig Danzig	Egypte Egypt	Espagne Spain	Estonie Estonia	Etats-Unis United States	
	Billets de banque Bank notes	Billets — Notes			Billets de Banque Bank notes (l)	Billets de Banque Bank notes	Billets de banque Bank notes	Billets de banque Bank notes	Billets de banque Bank notes	Billets de banque Bank notes	Billets de banque Bank notes	Billets d'Etat State notes
		de Banque Bank	Dominion Act. Circul.	Dominion Total								
	Leva	Dollars			Pesos papel	Kroner	Dantzig gulden	L. E.	Pesetas	Ekr.	Dollars	
		(j)	(k)							(m)		
1913 . . .	n) 189	96	20	131	186	152		2.2	1,931		726	343
1921 . . .	3,615	163	27	281	325	471		35.3	4,244	3,107	3,256	281
1922 . . .	3,886	157	27	257	302	459		31.7	4,137	3,726	3,117	288
1923 . . .	4,139	159	28	249	293	473		34.3	4,338	3,442	2,951	308
1924 . . .	4,530	149	28	262	336	478	31.9	40.2	4,547	3,562	2,555	297
1925 . . .	3,655	158	18	227	394	438	34.6	33.5	4,440	3,458	2,458	294
1926 . . .	3,481	159	31	210	372	386	35.7	27.8	4,339	3,354	2,458	298
1927 . . .	3,727	163	29	221	319	354	36.0	27.5	4,202	3,902	2,387	294
1928 . . .	4,173	163	30	222	349	360	39.4	30.3	4,377	36.4	2,428	295
1928 IV .	3,797	152	28	192	341	352	35.4	26.3	4,250	39.0	2,242	294
V .	3,784	149	28	205	347	347	35.7	25.4	4,251	37.1	2,240	297
VI .	3,899	165	29	201	345	360	37.4	23.6	4,236	36.7	2,281	300
VII	4,131	155	29	200	339	340	37.7	22.1	4,243	37.2	2,233	295
VIII	4,285	161	30	197	306	341	38.2	21.7	4,281	38.3	2,316	302
IX .	4,501	175	31	197	309	360	38.7	27.1	4,323	39.6	2,351	304
X .	4,610	173	30	220	334	361	37.9	31.6	4,381	38.9	2,332	302
XI .	4,379	173	29	237	336	354	38.6	31.4	4,329	37.7	2,424	307
XII.	4,173	163	30	222	349	360	39.4	30.3	4,377	36.4	2,428	295
1929 I .	3,898	146	27	198	360	336	36.3	28.4	4,337	35.1	2,248	283
II .	3,894	150	27	192	357	342	36.9	27.5	4,306	35.8	2,277	285
III .	4,101	...	...	...	366	357	38.7	...	4,243	36.3	2,323	284
IV .	4,366	...	...	...	...	359	37.4	...	4,258	...	...	...

(a) Jusqu'en 1922, en mark et y compris Reichs- und Darlehenkassenscheine. — (b) Billionenmark. — (c) Non compris les billets détenus par la « Reichsbank ». — (d) Emission brute. Jusqu'à fin 1919, billets d'Etat. — (e) Jusqu'à fin 1922, Kronen. — (f) Depuis mai 1922, y compris Luxembourg. Depuis octobre 1926, y compris les billets du Gouvernement (coupures de 5 et 20 fr. remplaçant les billets de banque semblables) d'un montant de 700 à 750 millions de francs. — (g) En francs actuels, 7,406 millions. — (h) Non compris les billets du Gouvernement. — (i) Jusqu'en 1924, y compris les billets de la Caisse de Conversion. — (j) Circulation nette en dehors des « Chartered Banks ». — (k) C'est-à-dire dans les mains du public : la différence entre cette colonne et le total est détenue par les « Chartered Banks » comme réserve. — (l) Jusqu'en 1925, billets d'Etat. Depuis 1926, total des billets de Banque et d'Etat, ces derniers devant être retirés de la circulation ; montant à fin février 1929 : 16,305,268 pesos papier. — (m) Jusqu'à fin 1927 Emk. (100 Emk. papier = 1 Ekr.) et y compris les billets d'Etat, transférés à la Banque depuis janvier 1928. — (n) En leva actuels, 5,041 millions

(a) Until 1922, Mark and including Reichs- und Darlehenskassenscheine. — (b) Billionenmark. — (c) Excluding notes held by the " Reichsbank ". — (d) Gross issue. Until 1919, State notes. — (e) Until end 1922, Kronen. — (f) Since May 1922, including Luxemburg. Since October 1926, including Government notes of 5 and 20 fr. to value of 700 to 750 million francs replacing similar bank notes.— (g) In terms of present francs, 7,406 million. — (h) Excluding Government notes. — (i) Until 1924, including notes of Conversion Office. — (j) Net circulation outside Chartered Banks. — (k) I. e. in hands of public : the difference between this column and total is held as reserve by the Chartered Banks. — (l) Until 1925, State notes. Since 1926, total of Bank and State notes, the latter to be withdrawn from circulation ; amount of these at end of February 1929 : 16,305,268 pesos papel. — (m) Until end 1927, Emk. (100 paper Emk = 1 Ekr.) and including State notes, transferred to the Bank as from January 1928. — (n) In terms of new leva, 5,041 million.

Tableau XIII *(suite)*. — Billets en circulation (en millions).
Table XIII *(continued)*. — Notes in circulation (000,000's omitted).

Date Fin de End of	Finlande Finland	France	Grèce Greece	Hongrie Hungary	Indes Anglaises British India	Italie Italy		Japon Japan	Lettonie Latvia	
	Billets de banque Bank notes	Billets de banque Bank notes	Billets de banque Bank notes	Billets de banque Bank notes	Billets d'Etat State notes	Billets de banque Bank notes	Billets d'Etat State notes	Billets de banque Bank notes	Billets d'Etat State notes	Billets de banque Bank notes
	Markka	Francs	Drachmae	Pengö	Rupees	Lire		Yen	Lats	
1913	113	(a) 5,714	(b) 245	(c)	(d) 646	(e) 2,284	(f) 499	(g) 426	(h)	
1921	1,356	36,487	2,161	25,175	1,725	19,209	2,267	1,547	2,282	
1922	1,421	36,359	3,149	75,887	1,742	18,012	2,267	1,558	2,419	9
1923	1,352	39,114	4,681	931,337	1,834	17,247	2,428	1,704	2,319	21
1924	1,250	40,885	4,866	4,513,990	1,792	18,114	2,400	1,662	2,269	29
1925	1,309	51,085	5,339	416	1,918	19,350	2,100	1,632	37	29
1926	1,346	52,907	4,865	471	1,812	18,340	1,793	1,570	35	31
1927	1,514	56,551	4,966	487	1,826	17,992	783	1,682	34	37
1928	1,513	63,916	5,690	513	1,891	17,295	161	1,739	33	43
1928 IV . . .	1,619	59,198	4,894	479	1,828	17,124	399	1,363	34	40
V. . . .	1,576	59,195	5,250	451	1,830	17,105	343	1,300	33	40
VI . . .	1,585	60,628	5,155	479	1,772	17,324	291	1,463	33	41
VII . . .	1,543	60,436	5,131	496	1,808	17,395	250	1,331	34	41
VIII . .	1,565	62,184	5,258	497	1,829	17,140	229	1,372	36	43
IX . . .	1,599	62,654	5,719	500	1,846	17,476	205	1,308	36	46
X . . .	1,539	62,759	5,759	542	1,847	17,236	190	1,397	35	45
XI . . .	1,502	62,660	5,599	476	1,832	17,119	175	1,389	32	43
XII. . .	1,513	63,916	5,690	513	1,891	17,295	161	1,739	33	43
1929 I	1,431	63,867	5,514	485	1,897	16,590	157	1,405	32	43
II. . . .	1,523	64,226	5,465	451	1,925	16,197	120	1,278	34	44
III . . .	1,596	64,575	5,488	458	1,880	16,396	117	1,354	35	47
IV . . .	1,556	62,848	...	485	1,837	...	...	...	...	46

Date Fin de End of	Lithuanie Lithuania	Norvège Norway	Nouvelle-Zélande New Zealand	Pays-Bas Netherlands		Pérou Peru	Pologne Poland		Portugal	Roumanie Roumania
	Billets de banque Bank notes	Billets de banque Bank notes	Billets de banque Bank notes	Billets de banque Bank notes	Billets d'Etat State notes	Billets de banque Bank notes	Billets de Banque Bank notes	Billets div. et monnaies d'appoint Token notes and coins	Billets de banque Bank notes	Billets de banque Bank notes
	Litas	Kroner	£'s	Gulden		Libras	Zloty		Escudos	Lei
1913		108	(i) 1.7	313	—	—	(j)	(k)	87	(l) (n) 437
1921		410	7.5	1,013	33	5.6			737	13,722
1922	30	385	6.8	1,012	32	5.5			1,054	15,162
1923	60	396	6.6	1,066	32	5.7			1,420	17,917
1924	93	391	6.7	935	23	5.8	551	151	1,763	19,356
1925	82	363	6.9	875	17	6.4	381	440	1,821	20,126
1926	87	337	6.8	817	13	6.1	593	428	1,854	20,951
1927	97	331	6.6	797	12	6.0	1,003	309	1,857	21,025
1928	85	316	7.3	854	11	6.1	1,295	244	1,976	21,211
1928 IV . . .	96	321		853	12	5.9	1,126	266	1,863	21,017
V. . . .	91	313	6.0	797	12	5.8	1,133	252	1,869	21,049
VI . . .	86	325	6.0	829	12	6.0	1,184	250	1,902	21,042
VII . . .	86	319	6.0	810	11	6.2	1,159	246	1,938	21,039
VIII . .	85	318	6.0	792	11	6.1	1,207	249	1,883	21,051
IX . . .	85	313	6.3	855	12	6.0	1,261	254	1,916	21,054
X. . . .	90	306	6.0	829	12	6.0	1,313	256	1,945	21,959
XI . . .	87	302	6.1	852	12	6.1	1,270	246	1,924	21,479
XII. . .	85	316	7.3	854	11	6.1	1,295	244	1,976	21,211
1929 I	84	299	6.2	782	11	6.0	1,222	230	1,944	20,391
II . . .	85	301	6.2	776	11	6.0	1,249	231	1,880	20,325
III . . .	93	312	6.5	835	12	6.1	1,333	239	1,852	20,964
IV . . .	92	308	...	840	12	—	1,274	(m) 223	...	26,528

(a) En nouveaux francs : 28,141 millions. — (b) En nouvelles drachmes 3,643 millions. — (c) Jusqu'en 1924, kronen papier (1 pengö = 12,500 kr. papier). — (d) Y compris les billets détenus dans les Trésoreries du gouvernement et les succursales de la Banque Impériale des Indes. Circulation active à fin février 1929 : 1,801,400,000 rupees. — (e) En nouvelles lires : 8,373 millions. — (f) En nouvelles lires : 1,829 millions. — (g) Emission brute. — (h) Jusqu'en 1924, roubles lettons (1 lat. = 50 rbl. lettons). Depuis 1927, non compris les billets d'Etat détenus par la Banque, dont le montant n'est pas disponible. — (i) Jusqu'en 1927, moyenne du dernier trimestre ; depuis 1928, dernier lundi du mois. — (j) Mark en circulation : 1921, 229.5 ; 1922, 793.4 ; 1923, 125,371.9 ; 1924, 3,314.0 ; 1925, 31 mai 2,770.2 milliards. — (k) Depuis 1926, non compris les montants détenus par la Banque de Pologne. Chiffre correspondant pour 1925, 434 millions Zl. — (l) Depuis 1920, y compris les billets austro-hongrois et autres convertis après la guerre en billets nationaux. — (m) 20/IV. Monnaies d'appoint : 138,034,000 Zloty. — (n) En nouveaux lei, 14,103 millions.

(a) In terms of new francs : 28,141 million. — (b) In terms of new drachmae : 3,643 million. — (c) Until 1924, paper kronen (1 pengö = 12,500 paper kr.). — (d) Including notes held in Government Treasuries and in the local Head Offices of the Imperial Bank of India. Active circulation end of February 1929 : 1,801.400,000 rupees. — (e) In terms of new lire : 8,373 million. — (f) In terms of new lire : 1,829 million. — (g) Gross issue. — (h) Until 1924, Latv. rubl. (1 lat. = 50 latv. rubl.) Since 1927, excluding State notes held by the Bank, the amount of which is not available. — (i) Until 1927, average of last quarter ; since 1928, last Monday of month. — (j) Mark in circulation : 1921, 229.5 ; 1922, 793.4 ; 1923 125,371.9 ; 1924, 3,314,0 ; 1925, 31st May, 2,770.2 milliard. — (k) Since 1926, excluding amount held by Bank of Poland. Comparable figure for 1925, 434 million Zl. — (l) Since 1920, including Austro-Hungarian and other notes converted after the war into national currency. — (m) 20/IV. Token coins : 138,034,000 Zloty. — (n) In terms of new lei, 14,103 million.

Tableau XIII *(fin)*. — Billets en circulation (en millions).
Table XIII *(concluded)*. — Notes in circulation (000,000's omitted).

Date Fin de End of	Royaume-Uni United Kingdom Billets de la Bank of England notes	Royaume-Uni United Kingdom Billets d'Etat State notes	Russie (U. R. S. S.) Russia (U. S. S. R.) Billets de banque Bank notes	Russie (U. R. S. S.) Russia (U. S. S. R.) Billets d'Etat State Notes	S. H. S. Billets de banque Bank notes	Siam Billets d'Etat State notes	Suède Sweden Billets de Banque Bank notes	Suisse Switzerland Billets de banque Bank notes	Tchécoslovaquie Czechoslovakia Billets de banque Bank notes	Uruguay Billets de banque Bank notes
	£'s		Rbl.	Rbl.-or Gold rbl.	Dinars	Bahts	Kronor	Francs	Koruna	Pesos
			(b)	*(b)(c)*	*(e)*	*(f)*				
1913	29.6	—		1,700		29	234	314		22
1921	107.1	325.6			4,688	84	628	1,009	12,130	66
1922	102.9	295.4	4		5,040	92	584	976	10,064	64
1923	105.7	299.1	237		5,790	106	576	982	9,599	69
1924	101.3	296.3	411	229	6,002	114	537	914	8,810	69
1925	88.5	296.8	727	388	6,063	125	530	876	8,408	64
1926	84.5	296.5	797	398	5,812	126	525	874	8,203	68
1927	82.5	299.8	1,003	480	5,743	131	526	917	8,417	72
1928	*(a)* 378.3	*(a)*	1,091	730	5,528	129	546	953	8,466	72
1928 IV . .	79.5	294.8	925	445	5,325	135	501	845	7,098	72
V. . .	79.7	293.7	943	454	5,280	131	494	831	7,111	71
VI . .	80.0	296.0	1,019	494	5,354	128	539	860	7,584	68
VII . .	81.0	297.6	985	543	5,313	125	497	860	7,344	68
VIII .	79.2	296.9	973	639	5,562	122	514	864	7,549	66
IX . .	78.2	293.9	1,064	711	5,751	125	565	892	7,806	64
X. . .	78.3	291.6	1,087	734	5,786	127	517	885	7,825	63
XI . .	*(a)* 367.0	*(a)*	1,092	728	5,598	129	538	878	7,818	66
XII . .	378.3		1,091	730	5,528	129	546	953	8,466	72
1929 I . . .	355.6		1,037	680	5,194	133	486	840	7,115	72
II. . .	352.3		1,056	701	5,159	136	499	843	7,063	...
III . .	361.8		*(d)* 1,102	...	5,265	...	544	886	7,333	...
IV . .	361.4		...	...	5,212	...	518	875	7,133	...

(*a*) Depuis novembre 1928, émission des billets d'Etat transférée à la banque. — (*b*) Depuis 1926, non compris billets dans les caisses de la Banque d'Etat. — (*c*) En outre : fin 1922, 1,994.465 milliards de rbl. papier ; fin 1923, 178,509,900 ; fin août 1924, 241,000,000. — (*d*) Emission brute. — (*e*) Depuis 1920, y compris les billets austro-hongrois et autres convertis après la guerre en billets nationaux. — (*f*) Jusqu'en 1922, année fiscale finissant le 31 mars de l'année suivante.

(*a*) Since November 1928, State note issue transferred to the Bank. — (*b*) Since 1926, excluding notes held by the State Bank. — (*c*) In addition at end of 1922, 1,994,465; of 1923, 178,509,900 ; of August 1924, 241,000,000 milliard paper rubl. — (*d*) Gross issue. — (*e*) Since 1920, including Austro-Hungarian and other notes converted after the war into national currency. — (*f*) Until 1922 fiscal year ending 31st March of following year.

Tableau XIV.
Taux de l'escompte des Banques centrales.

Table XIV.
Rates of discount of Central Banks.

Période Period	Afrique du Sud South Africa	Albanie Albania	Allemagne Germany	Australie Australia	Autriche Austria	Belgique Belgium	Bulgarie Bulgaria	Chili Chile	Danemark Denmark	Dantzig Danzig	Espagne Spain	Estonie Estonia	Etats-Unis United States A	Etats-Unis United States B	Finlande Finland	France	Grèce Greece	Hongrie Hungary
Moy. Aver.	*(a)*																	
1913 . .	6.50		5.87		5.95	5.88	6.50		5.75		4.50				5.95	4	6.50	
1920 . .	7.10		5	6	5	5.12	6.50		7		5	8	6.49		7.91	5.78	6.33	
1921 . .	7.50		5	5–7	5.92	5.17	6.50		6.33		6	8	5.96		9	5.75	6.50	6
1922 . .	7.10		6.58	5–8	7.67	4.71	6.50		5.13		5.67	8	4.21	4.54	8.79	5.08	6.50	8
1923 . .	6		38.48	6–7	9	5.50	6.70		5.67		5.12	8	4.43	4.49	8.30	5	7.41	13.64
1924 . .	5.92		10	6–7	11.57	5.50	9.42		7		5	8.88	3.63	4.14	9.18	6.02	7.50	14.06
1925 . .	5.50	12	9.15	6–7	10.86	5.70	10		6.49	*b)* 11.27	5	10	3.42	3.81	8.54	6.52	8.99	9.77
1926 . .	5.50	12	6.74	6–7	7.50	7.06	10	7.83	5.24	9.18	5	9.52	3.84	3.99	7.50	6.58	10.48	6.65
1927 . .	5.65	9.42	5.83	6–7	6.34	5.41	10	7.10	5	6.75	5	8	3.79	3.85	6.87	5.23	10.44	6
1928 . .	5.51	9	7	6–7	6.27	4.25	9.96	6.40	5	5.77	5.02	7.50	4.50	4.42	6.50	3.53	9.93	6.25
Fin de: End of:													*(g)*	*(h)*				
1928 III .	5.50	9	7	6–7	6	4.50	10	6.50	5	6	5	7.50	4	4	6	3.50	10	6
VI .	5.50	9	7	6–7	6	4	10	6.50	5	6	5	7.50	4.50	4.49	6	3.50	10	6
IX .	5.50	9	7	6–7	*c)* 6.50	4	10	6.50	5	6	5	7.50	5	4.83	*i)* 6.50	3.50	10	6
XII	5.50	9	7	6–7	6.50	4	9	6 *(q)*	5	6	5.50	7.50	5	4.83	*s)* 7	3.50	9	7 *(p)*
1929 I. .	5.50	9	6.50	6–7	6.50	4	9	6	5	6	5.50	7.50	5	4.83	7	3.50	9	7
II .	5.50	9	6.50	6–7	6.50	4	9	6	5	6	5.50	7.50	5	4.83	7	3.50	9	7
III .	5.50	9	6.50	6–7	6.50	4	9	6	5	6	5	7.50	5	4.87	7	3.50	9	7
IV .	5.50	9	7.50	6–7	7.50	4	9	6	5	7	5	7.50	5	4.87	7	3.50	9	8

Période Period	Ind. Angl. Br. India	Italie Italy	Japon Japan	Lettonie Latvia	Norvège Norway	Pays-Bas Netherl.	Pérou Peru	Pologne Poland	Portugal	Roumanie Roumania	Roy. Uni U. K.	Russie Russia	S. H. S.	Suède Sweden	Suisse Switzerl.	Tchécosl. Czechosl.
Moyennes Average				*(d)*			*(d)*					*(f)*				
1913 . . .	5.92	5.5–6	6.60		5.50	4.52			5.50	6	4.77			5.50	4.81	
1920 . . .	6.35	6	8		6.50	4.50		6	7	5–6	6.71			6.93	5	6
1921 . . .	5.57	6	8		6.75	4.50		6.33	7	6	6.10			6.49	4.44	5.79
1922 . . .	5.81	5.75	8		5.46	4.27	6.79	7	7	6	3.70		6	4.85	3.39	5.29
1923 . . .	5.96	5.50	8	9	5.81	4.03	6.13	*e)* 16.98	7.97	6	3.49	9	6	4.64	3.47	4.86
1924 . . .	6.68	5.50	8	9	6.95	4.94	6	11.41	9	6	4	8.25	6	5.50	4	5.95
1925 . . .	5.64	6.46	7.52	9	5.85	3.90	6	10.77	9	6	4.57	8	6	5.17	3.90	6.72
1926 . . .	5.17	7	7.12	9	5.38	3.50	6	11.01	8.58	6	5	8	6	4.50	3.50	5.93
1927 . . .	5.82	7	5.90	7	4.58	3.72	6	8.34	8	6	4.65	8	6	4.15	3.50	5.09
1928 . . .	6.20	5.96	5.48	6.25	5.53	4.50	6.33	8	8	6	4.50	8	6	4.01	3.50	5
Fin de: End of:	*(j)*	*(k)*														
1928 III .	7	6.50	5.48	7	5.50	4.50	7	8	8	6	4.50	8	6	3.50	3.50	5
VI .	6	5.50	5.48	6	5.50	4.50	6 *(m)*	8	8	6	4.50	8	6	*n)* 4	3.50	5
IX .	5	5.50	5.48	6	5.50	4.50	6	8	8	6	4.50	8	6	*o)* 4.50	3.50	5
XII .	7	5.50	5.48	6	5.50	4.50	6	8	8	6	4.50	8	6	4.50	3.50	5
1929 I. . .	7	6	5.48	6	5.50	4.50	6	8	8	6	4.50	8	6	4.50	3.50	5
II . .	8	6	5.48	6	5.50	4.50	6	8	8	6	5.50	8	6	4.50	3.50	5
III. .	8	7	5.48	6	5.50	5.50	7	8	8	6	5.50	8	6	4.50	3.50	5
IV. .	7	7	5.48	6	5.50	5.50	7	9	8	6 *(l)*	5.50	8	6	4.50	3.50	5

A. Taux de la « Federal Reserve Bank » à New-York pour les effets de commerce de 60 à 90 jours. — B. Taux moyen des « Federal Reserve Banks ».

(*a*) Jusqu'à fin 1922, « minimum advance rate » des banques commerciales. — (*b*) Moyenne de dix mois. — (*c*) Depuis 17.VII. — (*d*) Effets commerciaux à 90 jours et d'agriculture à 6 mois. — (*e*) Non compris une majoration de 50% pour les effets en marks, en vigueur depuis février 1923. — (*f*) Pour les effets commerciaux à 60 jours. En principe, les effets ne sont pas réescomptés par la Banque. — (*g*) IV 4 ; V 4.50. — (*h*) IV 4.06 ; V 4.29 ; VII 4.68 ; VIII 4.83. — (*i*) Depuis 7.VIII. — (*j*) VII 5 ; VIII 5 ; XI 6. — (*k*) IV 6 ; V 6. — (*l*) Depuis le 4/V. 8 %. — (*m*) Depuis V. — (*n*) Depuis 1.V. — (*o*) Depuis 24. VIII. — (*p*) Depuis 1. X. — (*q*) Depuis 22.X. — (*r*) Depuis le 11 avril, 7 %. — (*s*) Depuis 15/XI.

A. Rate of the Federal Reserve Bank of New York for 60 to 90-days' commercial paper. — B. Federal Reserve Banks' average rate.

(*a*) Until December 1922 " Minimum advance rate" of commercial banks. — (*b*) Average of ten months. — (*c*) Since 17.VII. — (*d*) 90-days' commercial paper and 6 months agricultural bills. — (*e*) Excluding 50 % increase for bills in marks in force from February 1923. — (*f*) For 60 days' commercial-paper. Discount not normally rediscount rate. — (*g*) IV 4 ; V 4.50. — (*h*) IV 4.06 ; V 4.29 ; VII 4.83 VIII 4.83. — (*i*) Since 7.VIII. — (*j*) VII 5 ; VIII 5 ; XI 6. — (*k*) IV 6 ; V 6. — (*l*) Since

Tableau XV. — Cours des Changes. Table XV. — Exchange Rates.

Pourcentage du prix du dollar comparativement à son prix au pair.
Percentage which cost of dollar is of its cost at par.

NEW-YORK SUR : — NEW YORK ON :

Pays Country	Allemagne Germany	Argentine	Autriche Austria	Belgique Belgium	Bolivie Bolivia	Brésil Brazil	Bulgarie Bulgaria	Canada	Chili Chile	Chine — China Shanghai
Parité or Gold Parity	4.20 Reichsmark = 1 $	1.04 peso oro = 1 $	4.94 kr. = 1 $ 7.11 Sch. = 1 $	5.18 fr. = 1 $ 7.19 belgas = 1 $	2.57 boliv. = 1 $ 2.74 boliv. = 1 $	3.08 milreis p. = 1 $ 8.36 milreis = 1 $	5.18 leva = 1 $	1 Canadian $ = 1 U.S.A. $	5.12 pesos p. = 1 $ 8.22 pesos = 1 $	1.50 Sh. Tael = 1 $ (x)
Moy.-Aver.	(a)		(d)	(e)	(f)	(h)			(i)	
1920 .	1,463.4	106.4	4,357.4	262.3		144.0	1,175.1	112.8	(c) 102.1	56.4
1921 .	2,480.8	131.2	12,322.4	259.0	(g) 170.4	243.4	1,898.4	111.7	164.8	94.4
1922 .	44,218.5	117.0	203,225.6	251.3	150.2	245.8	2,803.8	101.5	159.4	89.2
1923 .	(b) 16,947.7	122.0	1,447,285.7	370.1	122.4	312.4	2,186.9	102.0	156.3	92.8
1924 .	(b)c)103,730.6	123.0	1,447,285.7	416.0	131.2	292.8	2,649.7	101.3	182.7	92.0
1925 .	100.1	105.4	(c) 100.1	405.4	115.3	263.5	2,637.1	100.0	167.9	88.2
1926 .	100.1	104.5	100.0	(c)571.9	114.2	224.2	2,676.5	100.0	100.6	97.7
1927 .	100.2	100.1	100.0	99.9	113.2	100.7	2,666.9	100.0	100.8	107.6
1928 .	99.8	100.0	100.0	99.8	(r) 101.4	99.9	2,676.9	100.1	100.2	104.0

Pays Country	Colombie Colombia	Danemark Denmark	Equateur Ecuador	Espagne Spain	Finlande Finland	France	Grèce Greece	Hongrie Hungary	Inde — India Calcutta	Italie Italy
Parité or Gold Parity	1.03 pesos oro = 1 $	3.73 Kr. = 1 $	2.05 sucres = 1 $ 5 sucres = 1 $	5.18 pesetas = 1 $	5.18 markkaa = 1 $ 39.71 markkaa = 1 $	5.18 fr. = 1 $ 25.52 fr. = 1 $	5.18 dr. = 1 $ 77.06 dr. = 1 $	4.94 kr. = 1 $ 5.72 pengö = 1 $	2.05 rupee = 1 $ 2.74 rupee = 1 $	5.18 lire = 1 $ 19.00 lire = 1 $
Moy.-Aver.			(j)		(k)	(l)	(m)	(n)	(w)	(o)
1920 .		170.1		121.2	496.1	275.1	172.7	(q) 5,848.9	125.2	389.8
1921 .	(g) 111.4	150.6	(g) 178.1	142.6	892.5	258.7	331.0	9,591.2	185.6	449.1
1922 .	105.4	128.1	208.1	124.5	886.5	235.5	581.5	29,308.0	169.3	406.4
1923 .	101.6	146.0	184.0	133.5	718.5	317.8	1,128.3	219,841.8	156.4	419.4
1924 .	98.6	160.2	240.8	144.6	766.2	369.0	1,078.7	1,417,784.3	153.1	442.8
1925 .	99.3	126.8	221.0	134.5	763.1	404.7	1,236.6	1,447,285.7	134.2	484.8
1926 .	98.8	102.2	242.4	129.5	99.8	594.2	1,531.8	99.6	134.0	495.6
1927 .	99.8	100.3	(c) 103.6	113.1	99.9	491.7	1,464.8	100.1	g) 100.5	374.7
1928 .	99.6	100.2	100.5	116.3	100.1	(r)100.2	(q) 100.1	100.3	100.1	100.1

Pays Country	Japon Japan	Mexique Mexico	Norvège Norway	Pays-Bas Netherlands	Pérou Peru	Pologne Poland	Portugal	Roumanie Roumania	Roy. Uni U. K.	Russie Russia	S. H. S.
Parité or Gold Parity	2.01 yen = 1 $	2.01 pesos = 1 $	3.73 Kr. = 1 $	2.49 guld. = 1 $	0.21 l. p. = 1 $	5.18 zloty = 1 $ 8.91 zloty = 1 $	0.93 escudo = 1 $	5.18 lei = 1 $	49.32 d. = 1 $	0.19 tchervonetz = 1 $	5.18 din. = 1 $
Moy.-Aver.						(s)					
1920 .	98.0		162.0	116.8	(c)100.6	5,350.9	(u)1,030.1	980.4	133.0		(q)505.3
1921 .	102.4	(r) 102.7	179.0	119.5	129.4	49,458.1	1,098.7	1,564.2	126.4		814.4
1922 .	103.7	102.3	153.0	104.5	126.5	173,901.6	1,563.3	2,762.6	109.9		1,421.6
1923 .	102.6	102.7	160.6	102.8	117.0	17,268,403.2	2,542.6	3,909.5	106.4	(t) 107.7	1,800.4
1924 .	121.0	102.7	192.1	105.2	118.8	(p) 100.3	3,186.1	3,869.8	110.2	101.7	1,504.1
1925 .	121.5	100.9	149.8	100.1	119.9	108.7	2,144.4	3,992.4	100.8	99.9	1,131.7
1926 .	105.8	103.2	120.0	100.2	129.7	172.3	2,108.2	4,173.7	100.2	99.9	1,093.4
1927 .	105.1	105.6	102.9	100.2	130.0	(g) 170.6	2,148.4	3,196.1	100.1	99.9	1,096.4
1928 .	107.4	103.6	100.4	99.9	122.6	100.1	2,416.5	3,146.1	100.0	100.0	1,096.4

NEW-YORK SUR : — NEW YORK ON :

Pays Country	Suède Sweden	Suisse Switzerland	Tchéco-slovaquie Czecho-slovakia	Turquie Turkey	Uruguay	Venezuela
Parité or Gold Parity	3.73 Kr. = 1 $	5.18 fr. = 1 $	4.94 kr. = 1 $	0.227 £ t. = 1 $	0.97 peso oro = 1 $	5.18 bolivars = 1 $
Moy.-Aver.						
1920 .	130.8	114.1	1,267.7			
1921 .	118.8	111.2	1.612.4		(g) 156.3	(g) 115.7
1922 .	102.4	101.2	839.9		129.4	104.8
1923 .	100.9	106.8	685.7		129.9	100.5
1924 .	101.0	105.9	685.9		124.9	100.4
1925 .	99.8	99.8	683.3		104.8	100.3
1926 .	100.1	99.9	684.2	841.3	101.8	100.2
1927 .	99.9	100.2	684.1	856.4	102.7	101.6
1928 .	100.0	100.2	684.0	865.0	100.8	100.2

SUR NEW-YORK : — ON NEW YORK :

Pays Country	Albanie Albania	Dantzig Danzig	Estonie Estonia	Lettonie Latvia	Lithuanie Lithuania
Parité or Gold Parity	5.18 fr. alb. = 1 $	5.14 D. guld. = 1 $	4.20 Emk. = 1 $ 3.73 Ekr. = 1 $	5.18 lats = 1 $	10 litas = 1 $
Moy.-Aver.			(v)		
1920 .			(g)5,995.0		
1921 .			8,254.0		
1922 .			8,092.2	(q)100.1	
1923 .		u) 111.6	8,213.2	98.8	
1924 .		110.3	9,274.2	100.0	100.8
1925 .		101.5	8,861.4	100.0	101.2
1926 .		100.5	8,861.4	100.0	101.0
1927 .	99.4	100.0	8,864.5	100.0	100.7
1928 .	100.0	(c) 99.9	99.8	100.0	100.4

(a) Jusqu'en 1924, mk. — (b) Milliards. — (c) Moyenne de dix mois. — (d) Jusqu'à février 1925, kronen. (1 Schilling = 10,000 kr. papier). — (e) Jusqu'à octobre 1926, francs (1 Belga = 5 francs papier). — (f) Jusqu'à juin 1928, ancienne parité (1 boliviano ancien = 1.07 boliv. nouveau). — (g) Moyenne de neuf mois. — (h) Jusqu'à fin 1926, milreis papier. — (i) Jusqu'à août 1925, la moyenne du change des six premiers mois de 1914 (19.53 cents = 1 peso papier) a été prise comme base pour le calcul du pourcentage. — (j) Jusqu'à février 1927, ancienne parité (1 sucre ancien = 2.433 sucres nouveaux). — (k) Jusqu'à fin 1925, ancienne parité (1 markka ancien = 7.66 mk. nouveaux). — (l) Jusqu'à mai 1928 ancienne parité (1 fr. or ancien = 4.925 fr. nouveaux). — (m) Jusqu'à avril 1928, ancienne parité (1 dr. ancienne = 14.87 dr. nouvelles). — (n) Jusqu'à fin 1925, kronen (1 pengö = 12,500 kr. papier). — (o) Jusqu'à fin 1927, ancienne parité (1 lira ancienne = 3.66 lire nouvelles). — (p) Moyenne de sept mois. — (q) Moyenne de huit mois. — (r) Moyenne de six mois. — (s) Jusqu'à fin 1923 marki p. (4.20 marki p. = 1 doll. ; 23.82 cents = 1 mk. p.). Jusqu'à septembre 1927, ancienne parité (1 zl. ancien = 1.72 zloty nouveau.). — (t) Moyenne du 20 octobre au 31 décembre. — (u) Décembre. — (v) Jusqu'à fin 1927 Emk. (1 Ekr. = 100 Emk papier). — (w) Jusqu'à mars 1927, ancienne parité (1 rupee ancienne = 1.33 rupee nouvelle). — (x) Cours moyen du change de 1913 = 100.

(a) Until 1924 mk. — (b) Milliards. — (c) Average of ten months. — (d) Until February 1925, kronen (1 Schilling = 10,000 paper kr.). — (e) Until October 1926, francs (1 Belga = 5 paper francs). — (f) Until June 1928, old parity (1 old boliviano = 1.07 new boliv.). — (g) Average of nine months. — (h) Until end 1926, paper milreis. — (i) Until August 1925, average exchange rate of first six months of 1914 (19.53 cents = 1 paper peso) has been considered a basis for calculation of percentage. — (j) Until February 1927 old parity (1 old sucre = 2.433 new sucres). — (k) Until end 1925 old parity (1 old markka = 7.66 new mk.). — (l) Until May 1928 old parity (1 old frano = 4.925 new francs). — (m) Until April 1928 old parity (1 old drachma = 14.87 new drachmae). — (n) Until end 1925, kronen (1 pengö = 12,500 paper kr.). — (o) Until end 1927, old parity (1 old lira = 3.66 new lire). — (p) Average of seven months. — (q) Average of eight months. — (r) Average of six months. — (s) Until end 1923, P. marki (4.20 marki p. = 1 doll.; 23.82 cents = 1 mk. p.). Until September 1927, old parity (1 old zl. = 1.72 new zloty). — (t) Average from October 20th to December 31st. — (u) December. — (v) Until end 1927, Emk. (1 Ekr. = 100 paper Emk.). — (w) Until March 1927, old parity (1 old rupee = 1.33 new rupee). — (x) Average rate of exchange for 1913 = 100.

Tableau XV *(suite)*. — **Cours des Changes.** **Table XV** *(continued)*. — **Exchange Rates.**

Pourcentage du prix du dollar comparativement à son prix au pair.
Percentage which cost of dollar is of its cost at par.

Pays / Country	New-York sur : — New-York on :							
	Chine - China Shanghai	Espagne Spain	Japon Japan	Mexique Mexico	Pérou Peru	Portugal	S. H. S.	Turquie Turkey
Parité or Gold Parity	1 Sh. Tael (a) = 66.85 cents	1 peseta 19.30 cents	1 yen = 49.85 cents	1 peso = 49,84 cents	1 l. p. = 486.65 cents	1 escudo = 108.05 cents	1 dinar = 19.30 cents	1 l. t. = 439.62 cents
Moyennes — Average								
1927	107.6	113.1	105.1	105.6	130.0	2,148.4	1,096.4	856.4
1928 IV	105.7	115.1	104.5	102.3	122.4	2,566.5	1,096.4	863.5
V	100.6	115.3	106.9	102.6	121.9	2,560.0	1,096.2	858.6
VI	100.9	116.5	106.9	104.2	121.8	2,441.0	1,096.0	860.5
VII	102.5	117.1	108.7	105.4	121.5	2,424.6	1,096.2	864.7
VIII	102.9	116.2	110.6	105.0	122.3	2,387.4	1,096.4	854.3
IX	105.0	116.7	108.9	104.2	122.2	2,403.0	1,096.6	850.5
X.....	104.4	119.3	107.9	104.8	122.0	2,401.5	1,096.9	864.8
XI	104.4	119.7	107.5	104.1	121.6	2,416.8	1,097.5	877.7
XII	105.2	118.9	108.6	103.9	121.5	2,451.2	1,097.1	891.9
1929 I	105.9	118.4	109.5	103.1	121.7	2,440.1	1,097.6	902.2
II	107.5	124.0	110.3	102.9	121.7	2,451.9	1,098.0	...
III.....	107.4	128.1	112.0	103.7	121.7	2,428.4	1,098.6	...
30/IV	110.5	133.3	110.8	103.2	121.4	2,380.0	1,096.3	...
10/V	111.3	135.3	111.4	...	...	...	1,096.3	...

A. Valeur en cents*.
B. Prime ou perte *.

A. Value in cents *.
B. Premium or discount *.

Pays / Country	Albanie Albania		Allemagne Germany		Argentine		Autriche Austria		Belgique Belgium		Bolivie Bolivia	
Parité or Gold parity	1 franc alb. = 19.30 cents		1 Reichsmark = 23.82 cents		1 peso oro = 96.48 cents		1 schilling = 14.07 cents		1 belga = 13.90 cents		1 boliviano = 36.50 cents*	
Moyennes Average	A	B	A	B	A	B	A	B	A	B	A	B
1927	19.41	+ .58	23.76	—.24	96.30	—.19	14.08	+.04	13.92	+ .08	34.39	
1928 IV	19.32	+ .15	23.92	+.40	97.19	+.74	14.07	—.03	13.96	+ .43	34.80	
V	19.33	+ .17	23.93	+.45	97.20	+.74	14.07	—.04	13.96	+ .40	34.80	
VI	19.33	+ .19	23.90	+.33	96.94	+.48	14.07	—.02	13.96	+ .41	34.80	
VII	19.29	— .03	23.86	+.17	96.14	—.35	14.09	+.10	13.94	+ .22	34.80	—4.66
VIII	19.28	— .10	23.83	+.05	95.90	—.61	14.09	+.10	13.91	+ .02	35.30	—3.28
IX	19 25	— .25	23.83	+.03	95.66	—.85	14.08	+.05	13.90	— .04	36.49	— .03
X.....	19.24	— .30	23.81	—.03	95.59	—.92	14.07	—.02	13.90	— .06	36.49	— .03
XI	19.22	— .39	23.82	+.01	95.82	—.69	14.06	—.08	13.90	— .06	36.49	— .03
XII	19.28	— .08	23.83	+.05	95.75	—.76	14.06	—.06	13.91	+ .02	36.47	— .09
1929 I	19.28	— .08	23.77	—.22	95.76	—.74	14.06	—.08	13.90	— .06	36.33	— .46
II	19.25	— .25	23.73	—.38	95.77	—.74	14.05	—.12	13.89	— .07	36.50	—
III.....	19.23	— .32	23.72	—.42	95.56	—.95	14.05	—.14	13.88	— .15	36.50	—
30/IV	...		23.72		95.75		14.10		13.90		...	
10/V	...		23.71		95.68		14.06		13.89		...	

Pays / Country	Brésil Brazil		Bulgarie Bulgaria		Canada		Chili Chile		Colombie Colombia		Danemark Denmark	
Parité or Gold parity	1 milreis = 11.96 cents		1 leva = 0.72 cent*		1 $ = 100 cents		1 peso = 12.17 cents		1 peso oro = 97.33 cents		1 krone = 26.80 cents	
Moyennes Average	A	B	A	B	A	B	A	B	A	B	A	B
1927	11.84	+1.04	.7235		99.97	—.03	12.07	—.83	97.69	+ .37	26.73	— .28
1928 IV	12.03	+ .58	.7211		100.03	+.03	12.20	+.31	98.21	+ .91	26.82	+ .09
V	12.03	+ .58	.7191		99.91	—.09	12.19	+.20	98.19	+ .89	26.82	+ .10
VI	11.99	+ .24	.7199		99.76	—.24	12.20	+.26	98.10	+ .80	26.93	+ .50
VII	11.94	— .21	.7212		99.79	—.21	12.14	—.22	98.10	+ .79	26.73	— .24
VIII	11.94	— .19	.7213		100.00	—	12.08	—.73	97.26	— .07	26.69	— .41
IX	11.93	— .28	.7213		100.04	+.04	12.09	—.66	97.26	— .07	26.67	— .50
X.....	11.95	— .13	.7203		99.97	—.03	12.08	—.67	97.51	+ .19	26.66	— .53
XI	11.94	— .17	.7193	—.43	100.00	—	12.06	—.87	97.11	— .22	26.65	— .54
XII	11.89	— .61	.7190	—.47	99.79	—.21	12.07	—.81	97.09	— .25	26.69	— .42
1929 I	11.92	— .39	.7191	—.46	99.75	—.25	12.06	—.85	97.09	— .25	26.67	— .48
II	11.92	— .38	.7202	—.30	99.64	—.36	12.05	—.97	97.09	— .25	26.67	— .49
III	11.82	—1.17	.7206	—.25	99.40	—.60	12.06	—.84	96.77	— .58	26.65	— .56
30/IV	11.95				99.21		12.12		98.04		26.68	
10/V	11.90		.7275		99.55		12.05		...		26.65	

* Les parités indiquées sont celles qui sont en vigueur à l'heure actuelle. — Lorsqu'une nouvelle parité a été adoptée, les différences indiquées dans la colonne B sont données depuis la date de son entrée en vigueur seulement.

(a) Cours moyen du change en 1913.

* The par rates indicated are those in force to-day. Whenever a new parity has been adopted, the percentage differences in column B are given from the date of its enforcement only.

(a) Average rate of exchange for 1913.

A. Valeur en cents.* A. Value in cents. *
B. Prime ou perte. * B. Premium or discount. *

Pays — Country	Equateur — Ecuador		Estonie — Estonia		Finlande — Finland		France		Grèce — Greece		Hongrie — Hungary	
Parité or Gold parity	1 sucre = 20.00 cents		1 Ekr. = 26.80 Cents		1 markka = 2.52 cents		1 franc * = 3.92 cents		1 drachma * = 1.30 cents		1 pengô = 17,49 cents	
Moyennes — Average	A	B	A	B	A	B	A	B	A	B	A	B
1927	18.97		26.87	+ .27	2.520	+.05	3.924		1.317		17.47	— .09
1928 IV	20.00	—	26.88	+ .31	2.518	—.04	3.936		1.316		17.46	— .17
V	20.00	—	26.88	+ .31	2.517	—.04	3.936		1.304	+.45	17.46	— .18
VI	20.00	—	26.88	+ .31	2.517	—.06	3.931		1.302	+.35	17.45	— .24
VII	20.00	—	26.88	+ .31	2.517	—.06	3.916	—.04	1.299	+.11	17.44	— .31
VIII	20.00	—	26.81	+ .04	2.517	—.06	3.907	—.28	1.295	—.19	17.43	— .36
IX	20.00	—	26.81	+ .04	2.517	—.08	3.906	—.32	1.294	—.31	17.43	— .37
X	20.00	—	26.81	+ .04	2.517	—.07	3.906	—.30	1.293	—.34	17.43	— .37
XI	20.00	—	26.80	— .01	2.517	—.05	3.907	—.29	1.293	—.40	17.42	— .39
XII	20.00	—	26.81	+ .04	2.517	—.06	3.910	—.21	1.292	—.41	17.42	— .41
1929 I	20.00	—	26.75	— .20	2.517	—.06	3.908	—.25	1.292	—.46	17.42	— .37
II	20.00	—	26.72	— .31	2.517	—.06	3.906	—.31	1.292	—.48	17.43	— .36
III	20.00	—	26.72	— .31	2.517	—.08	3.906	—.31	1.292	—.44	17.43	— .37
30/IV	...		c) 26.71	...	2.525		3.909		1.298		17.45	
10/V	...				2.525		3.906		1.293		17.43	

Pays — Country	Inde — India (Calcutta)		Italie — Italy		Lettonie — Latvia		Lithuanie — Lithuania		Norvège — Norway	
Parité or Gold parity	1 rupee = 36.50 cents		1 lira = 5.26 cents		1 lat = 19.30 cents		1 lit = 10.00 cents		1 krone = 26.80 cents	
Moyennes — Average	A	B	A	B	A	B	A	B	A	B
1927	36.31		5.156		19.28	—.08	9.925	—.75	26.05	—2.80
1928 IV	36.56	+.18	5.276	+ .25	19.38	+.44	9.970	—.30	26.74	— .22
V	36.59	+.25	5.269	+ .11	19.38	+.44	9.990	—.10	26.78	— .06
VI	36.46	—.10	5.261	— .05	19.38	+.44	9.990	—.10	26.78	— .05
VII	36.26	—.66	5.241	— .43	19.31	+.05	9.980	—.20	26.73	— .27
VIII	36.25	—.68	5.233	— .56	19.31	+.05	9.960	—.40	26.69	— .41
IX	36.33	—.46	5.230	— .63	19.31	+.05	9.950	—.50	26.67	— .50
X	36.45	—.19	5.237	— .51	19.31	+.05	9.950	—.50	26.65	— .54
XI	36.46	—.12	5.239	— .47	19.30	+.01	9.950	—.50	26.65	— .55
XII	36.47	—.09	5.237	— .50	19.30	+.01	9.950	—.50	26.67	— .47
1929 I	36.45	—.14	5.234	— .56	19.30	+.01	9.950	—.50	26.66	— .53
II	36.36	—.37	5.234	— .56	19.30	+.01	9.950	—.50	26.66	— .51
III	36.36	—.38	5.235	— .53	19.30	+.01	9.950	—.50	26.66	— .52
30/IV	36.25		5.239		19.30	+.01			26.67	
10/V	36.13		5.239		...				26.66	

Pays — Country	Pays-Bas — Netherlands		Pologne — Poland		Roumanie — Roumania		Royaume-Uni — United Kingdom		Russie — Russia
Parité or Gold parity	1 gulder = 40.20 cents		1 zloty = 11.22 cents		1 leu = 0.60 cent. *		1 £ = 486.65 cents		1 tchervonetz = 514.57 cents
Moyennes — Average	A	B	A	B	A	B	A	B	A (a)
1927	40.11	—.22	11.29		.6042		486.10	— .11	515.0
1928 IV	40.31	+.28	11.20	—.19	.6273		488.20	+ .32	515.0
V	40.35	+.38	11.21	—.04	.6194		488.16	+ .31	515.0
VI	40.33	+.34	11.21	—.08	.6152		488.03	+ .28	515.0
VII	40.25	+.13	11.20	—.15	.6136		486.36	— .06	515.0
VIII	40.11	—.22	11.21	—.10	.6110		485.35	— .27	515.0
IX	40.09	—.25	11.20	—.13	.6103		485.05	— .33	515.0
X	40.09	—.26	11.20	—.15	.6072		484.95	— .35	515.0
XI	40.14	—.15	11.20	—.18	.6042		484.92	— .36	515.0
XII	40.17	—.05	11.19	—.24	.6005		485.24	— .29	515.0
1929 I	40.11	—.21	11.18	—.27	.6018		484.99	— .34	515.0
II	40.05	—.37	11.19	—.21	.6001	+.32	485.21	— .30	515.0
III	40.05	—.35	11.19	—.23	.5964	—.30	485.26	— .29	515.0
30/IV	40.21		11.30		.5975		485.31		...
10/V	40.22		11.23		.5950		485.25		

Pays — Country	Suède — Sweden		Suisse — Switzerland		Tchécosl. — Czechosl.		Uruguay		Venezuela	
Parité or Gold parity	1 krona = 26.80 cents		1 franc = 19.30 cents		1 Koruna = 2.96 cents (b)		1 peso oro = 103.42 cents		1 bolivar = 19.30 cents	
Moyennes — Average	A	B	A	B	A	B	A	B	A	B
1927	26.81	+.06	19.26	—.17	2.962	—.03	101.34	—2.02	18.98	—1.62
1928 IV	26.85	+.19	19.27	—.12	2.962	—.02	103.53	+ .11	19.25	— .23
V	26.83	+.12	19.27	—.12	2.962	—.02	102.99	— .42	19.25	— .23
VI	26.83	+.13	19.28	—.10	2.963	—.02	102.25	—1.13	19.25	— .23
VII	26.78	—.05	19.26	—.18	2.962	—.02	102.28	—1.10	19.25	— .28
VIII	26.76	—.14	19.25	—.22	2.962	—.02	102.51	— .88	19.25	— .23
IX	26.76	—.16	19.25	—.24	2.962	—.02	102.11	—1.27	19.25	— .23
X	26.74	—.23	19.24	—.26	2.963	—.01	101.84	—1.53	19.25	— .23
XI	26.73	—.27	19.25	—.24	2.963	—.01	102.30	—1.08	19.28	— .06
XII	26.76	—.13	19.27	—.12	2.962	—.02	102.61	— .79	19.38	+ .44
1929 I	26.74	—.22	19.24	—.28	2.961	—.08	102.75	— .65	19.34	+ .23
II	26.73	—.27	19.23	—.33	2.960	—.09	102.60	— .79	19.26	— .16
III	26.71	—.33	19.23	—.32	2.961	—.07	101.62	—1.75	19.25	— .23
30/IV	26.73		19.26		2.963		97.75		...	
10/V	26.72		19.26		2.960					

* Voir page 150.
* See page 150.
(a) Nominal. — (b) Cours moyen approximatif pour 1923 et 1924 adopté comme base légale de stabilisation. — (c) Moyenne avril.
(a) Nominal. — (b) Average rate for 1923 and 1924 adopted as legal basis of stabilisation. — (c) Average April.

Tableau XVI. — Dépôts de Caisses d'Epargne. (en millions)

Table XVI. — Savings Banks Deposits. (000,000's omitted)

Date Fin de End of	Afrique du Sud (Union) South Africa (Union) Caisses postales Post Office Savings Banks	Allemagne Germany Caisses d'épargne Savings Banks	Argentine Caisses postales Post Office Savings Banks	Australie Australia Caisses d'épargne Savings Banks	Autriche Austria Caisses d'épargne Savings Banks Ordinaires Ordinary	Postales Postal	Belgique Belgium Caisse générale d'épargne	Bulgarie Bulgaria Caisses postales Post Off. Savings Banks	Canada Chartered Banks	Caisses gouv. et postales Gov. and Post. Offics Sav. Banks
	£'s	Reichsmark	Pesos papel	£'s	Schilling		Francs	Leva	Dollars	
		(a)		(b)	(c) (d)	(d)			(f)	
1913 . . .	6.7	19,689		80.3	● 1,551	199	1,085	66	625	55
1918 . . .	7.5	31,834	14.8	116.8	2,650	327	1,204	287	959	52
1919 . . .	7.0	36,981	21.1	129.6	2,393	341	1,297	280	1,138	43
1920 . . .	6.8	44,563	26.5	143.3	2,863	389	1,494	284	1,293	39
1921 . . .	6.7		31.1	154.4	4,498	456	1,700	278	1,241	35
1922 . . .	6.5		40.3	163.5	53,696	2,020	1,834	274	1,185	31
1923 . . .	6.1		52.9	169.5	318,194	7,681	1,960	252	1,180	33
1924 . . .	6.1	608	63.3	172.9	1,200,773	108,075	2,217	279	1,238	33
1925 . . .	6.2	1,694	66.5	185.0	270	26	2,552	299	1,319	32
1926 . . .	6.3	3,166	71.9	194.4	418	33	2,693	356	1,373	31
1927 . . .	6.4	4,637	80.4	204.9	549	56	3,424	508	1,445	30
1928 . . .	6.6	6,988	86.6	...	702	76	ȯ 4,171	603	1,520	29
1928 III .	6.4	5,487	82.3	206.3	609	67	3,587	563	1,488	30
IV .	6.4	5,645	82.7		619	67	3,626	565	1,512	30
V . .	6.4	5,780	83.2		628	68	3,652	568	1,516	30
VI .	6.6	5,921	83.8	215.2	639	(e) 71	3,679	567	1,488	30
VII .	6.6	6,043	84.5		650	72	3,732	575	1,489	30
VIII.	6.6	6,221	85.4		661	73	3,774	579	1,483	30
IX .	6.6	6,372	86.1	214.7	668	73	3,814	580	1,485	30
X . .	6.6	6,550	86.6		674	74	3,882	587	1,512	30
XI .	6.6	6,776	86.7		688	75	3,954	599	1,523	30
XII .	6.6	6,988	86.6	...	702	76	ȯ 4,171	603	1,520	29
1929 I . .	6.6	7,414	...		741	82	ȩ̇ 4,307	...	1,512	29
II . .	6.6	7,652	...		758	84	ȯ 4,367	...	1,519	29
III .	6.6	7,825	...	...	772	*85	...	...	...	...

Date Fin de End of	Chili Chile Caisse d'épargne Savings Banks	Danemark Denmark Caisse d'épargne Savings Banks	Egypte Egypt Caisses postales et banques Post Off. and Bank	Espagn Spain Caisses postales Post Office Savings Banks	Etats-Unis United States Caisses postales Postal Savings System	Finlande Finland Caisses postales, d'Epargne et Coopératives Post office and Savings Banks, Cooperative Societies	France Caisse nationale d'épargne	Grèce Greece Caisses postales Post Office Savings Banks	Hongrie Hungary Caisses postales Post Office Savings Banks	Irlande (Etat libre) Irish Free State Caisses postales et d'épargne Post Offics and Savings Banks
	Pesos papel	Kroner	£. E.	Pesetas	Dollars	Markka	Francs	Drachmae	Pengö	£'s
		(g)						(l)	(j)	(k)
1913. . .		868	1.1	—	40		1,818	0.6		
1918. . .		1,468	1.7	47	168		1,612	1.7		
1919. . .		1,476	2.0	66	161		2,087	5.0	734	
1920. . .		1,534	2.1	85	163		2,354	5.6	1,109	
1921. . .		1,639	2.2	105	146		2,697	10.0	1,477	
1922. . .		1,804	2.4	122	132		3,052	15.1	1,687	
1923. . .		1,843	2.7	134	132	1,804	3,272	33.8	2,278	2.6
1924. . .		1,893	3.0	157	133	2,083	3,419	62.8	10,705	3.2
1925. . .		1,935	3.1	172	133	2,430	3,803	103.2	121,476	3.4
1926. . .		1,972	3.0	194	139	2,946	4,265	119.5	16	3.8
1927. . .	204.8	1,993	3.2	210	148	3.649	6,470	175.5	27	4.0
1928. . .	255.3	...	3.8	232	153	4,331	8,813	...	41	4.3
		(h)								
1928 III .	206.3	1,993	3.5	222	152	3,930	7,620	196.1	30	
IV .	209.6	1,935	3.6	225	152	3,982	7,765	200.9	31	
V .	214.6	1,931	3.6	226	152	4,019	7,806	205.8	33	
VI .	223.2	1,918	3.6	227	152	4,040	7,935	208.2	34	
VII.	231.3	1,939	3.5	228	151	4,074	8,119	210.4	36	4.1
VIII	235.3	1,950	3.6	228	152	4,085	8,303	217.8	38	
IX .	237.0	1,954	3.6	229	152	4,096	8,438	223.1	40	
X .	242.6	1,956	3.7	231	153	4.101	8,577	230.0	39	
XI .	245.1	1,959	3.7	232	153	4,103	8,656	...	41	
XII	255.3	1,974	3.8	232	153	4,331	8,813	...	41	4.3
1929 I . .	254.5	1,982	3.9	...	153	4,376	9,383	...	42	
II .	256.3	2,001	3.9	...	154	4,403	...	...	43	
III .	...	...	...	...	...	4,435	...	...	44	

ȯ Chiffre provisoire. — ● 1914. — (a) Jusqu'à fin 1920, Marks. — (b) Y compris la caisse d'épargne de la Commonwealth Bank. — (c) Depuis 1925, 12 caisses d'épargne. Montant total des dépôts au 31. XII. 1928, 1,543 millions de schillings — (d) Jusqu'à fin 1924 kronen. — (e) Depuis juin 1928, y compris les dépôts des comptes spéciaux. — (f) Dépôts payables à préavis et à date fixe. — (g) Année fiscale finissant le 31 mars de l'année suivante. — (h) Chiffres approximatifs calculés par le Département de Statistique du Danemark. — (j) Jusqu'à fin 1925, korona. — (k) Non compris les dépôts administrés par le « British Post Office » : fin 1928, £ 4,100,000. — (l) Non compris intérêt. — * Voir page 158.

ȯ Provisional figure. — ● 1914. — (a) Until end 1920, marks. — (b) Including Savings Department of Commonwealth Bank. — (c) Since 1925, 12 Savings Banks Total amount of deposits on 31. XII. 1928, 1,543 million schillings — (d) Until end 1924 kronen. — (e) Since June 1928, including deposits on special accounts. — (f) Deposits payable after notice or on a fixed day. — (g) Fiscal year ending 31st March of following year. — (h) Approximate figures calculated by Statistical Department of Denmark. — (j) Until end 1925, korona. — (k) Excluding deposits for which the British Post Office is responsible, end 1928, £ 4,100,000. — (l) Excluding interest. — * See page 158.

Dépôts de Caisses d'Epargne (en millions). **Savings Banks Deposits** (000,000's omitted).

Date — Fin de / End of	Italie / Italy — Caisses d'épargne / Savings Banks — Postales / Postal	Italie / Italy — Caisses d'épargne / Savings Banks — Autres / Other	Japon / Japan — Caisses postales et d'épargne / Post Office and Savings Banks	Norvége / Norway — Caisses d'épargne / Savings Banks	Nouv.-Zélande / New Zealand — Caisses postales et d'épargne / Post Office and Savings Banks	Pays-Bas / Netherlands — Caisses d'épargne / Savings Banks — Postales / Postal	Pays-Bas / Netherlands — Caisses d'épargne / Savings Banks — Autres / Other	Pérou / Peru — Caisses d'épargne / Savings Banks
	Lire		Yen	Kroner	£'s	Gulden		Libras
				(m)	*(a)*		*(b)*	
1913	2,091	2,595		607	18.9	184	91	0.31
1918	3,449	4,428		1,566	36.5	242	118	0.40
1919	5,153	5,454	1,241	1,839	42.0	268	139	0.54
1920	6,935	6,234	1,412	2,053	47.2	273	150	0.65
1921	8,092	7,428	1,477	2,296	47.8	283	163	0.70
1922	8,655	8,530	1,526	2,439	49.0	298	171	0.81
1923	9,005	9,293	1,697	2,528	51.3	305	177	0.94
1924	9,838	10,700	1,789	2,555	52.7	307	180	1.66
1925	10,538	11,404	1,919	2,541	54.3	312	193	2.00
1926	10,539	11,388	2,120	2,527	56.0	321	209	2.15
1927	10,058	11,887	2,539	2,423	55.4	329	224	1.44
1928	10,373	13,153	2,984	1,901	55.4	332	242	2.01
1928 III	10,160	12,441	2,701	1,924	*(j)* 55.4	332	230	1.55
IV	10,170	12,507	2,723	1,911	55.3	328	230	1.53
V	10,183	12,636	2,817	1,903	55.1	328	230	1.57
VI	10,174	12,677	2,840	1,892	55.0	328	232	1.62
VII	10,248	12,848	2,901	1,887	55.0	328	232	1.67
VIII	10,272	12,914	2,919	1,877	55.0	331	235	1.73
IX	10,279	12,864	2,962	1,868	55.0	332	236	1.78
X	10,272	12,832	2,987	1,854	55.0	331	236	1.86
XI	10,312	12,897	2,985	1,843	54.9	332	238	1.89
XII	10,373	13,153	2,984	1,901	54.6	332	242	2.01
1929 I	10,531	13,425	3,038	1,887	54.8	333	245	2.10
II	10,582	13,507	3,059	1,881	54.9	344	...	...
III	...	...	...	1,873	55.4	...	...	...

Date — Fin de / End of	Pologne / Poland — Caisse postale / Postal Savings Bank	Roumanie / Roumania — Caisse nationale d'épargne / National Savings Bank	Royaume Uni / United Kingdom — Caisses postales et « Trustee Savings Banks » / Post office and Trustee Savings Banks	Russie / Russia — Caissse d'épargne / Savings Banks	S. H. S — Caisses postales / Post Office Savings Banks	Suéde / Sweden — Caisses postales / Post Office Savings Banks	Suisse / Switzerland — Banques cantonales / Cantonal Banks	Tchécoslovaquie / Czechoslovakia — Caisses d'épargne / Savings Banks
	Zloty *(c)*	Lei	£'s	Roubles or	Dinars	Kronor	Francs	Koruna
		(d) (e)	*(f)*	*(h)*				
1913		58.4	241.5			48		
1918		66.7	295.6			75		
1919		105.2	338.2		0.5	83	967	5,326
1920	1,049	136.9	341.6		0.5	84	1,053	*(i)* 5,887
1921	3,702	165.0	337.3		0.7	100	1,137	*(i)* 7,407
1922	5,296	175.1	343.9		1.0	119	1,249	8,636
1923	1,141,862	171.2	*(g)* 352.7	11.5	1.2	135	1,353	10,260
1924	7.6	161.6	362.7	15.0	2.5	149	1,358	11,059
1925	12.6	152.6	368.9	46.4	2.1	165	1,421	11,872
1926	24.6	181.8	365.7	115.9	8.4	190	1,523	12,943
1927	67.6	198.2	358.0	208.0	23.0	206	1,619	15,421
1928	95.2	...	362.4	353.6	36.4	215	1,648	16,891
	(l)							
1928 III	74.6	198.2	364.7	278.5	26.9	209	1,628	15,910
IV	78.2	197.8	365.2	283.3	27.5	209	1,627	15,947
V	80.1	197.7	364.2	286.1	28.6	209	1,627	15,960
VI	82.8	197.3	363.6	289.1	29.5	210	1,627	16,086
VII	85.2	196.5	361.5	293.4	31.2	212	1,633	16,258
VIII	87.4	194.9	360.6	299.9	32.0	215	1,641	16,367
IX	86.2	192.6	361.0	314.8	33.4	216	1,643	16,414
X	86.9	192.6	361.6	330.5	34.1	216	1,644	16,496
XI	88.8	193.5	363.8	341.6	35.0	218	1,644	16,615
XII	95.2	194.6	362.4	353.6	36.4	215	1,648	16,891
1929 I	99.4	197.5	370.4	368.8	37.6	218	1,706	17,258
II	103.3	...	370.1	387.7	41.2	220	1,711	17,374
III	107.5	...	*(k)* 368.5	...	45.8	* 230	1,715	...

(a) Fin mars de l'année suivante ; jusqu'à 1919, pour les caisses postales, fin de l'année. — *(b)* Calsses d'épargne principales. Total des dépôts à fin 1927 : 327,346 milliers ds gulden. — *(c)* Jusqu'à fin 1923 m. p. — *(d)* Année fiscale finissant le 31 mars de l'année suivante. — *(e)* Jusqu'à fin 1919, anciennes frontiéres. — *(f)* Année finissant le 20/XI pour les « Trustee Savings Banks ». — *(g)* Depuis 1923 les caisses postales de l'Etat libre d'Irlande n'acceptent plus les dépôts des calsses postales britanniques. — *(h)* Premier du mois suivant. — *(i)* Y compris les comptes-courants. — *(j)* Y compris intérêts pour 1927. — *(k)* En outre, certificats nationaux d'épargne III/1929, 361,2 millions. — *(l)* Depuis I/1928 non compris certains anciens comptes d'émigrants polonais. — *(m)* Depuis 1928, les chiffres se réfèrent aux dépôts de 170 caisses représentant environ 80 % du total. — * Voir page 158.

(a) End March following year. Until 1919 for Post Offices end year. — *(b)* Chief Savings Banks. Total deposits end 1927 : 327,346 thousands of Gulden. — *(c)* Until end of 1923 P.m. — *(d)* Fiscal year ending 31st March of the following year. — *(e)* Until end 1919 old frontiers. — *(f)* Year ending 20th November for Trustee Savings Banks. — *(g)* As from 1923 the Irish Free State Post Office ceased to accept deposits for the British Post Office Savings Banks. — *(h)* First of following month. — *(i)* Including current accounts. — *(j)* Including interest for 1927. — *(k)* In addition National Savings Certificates : III/1929, 361.2 million. — *(l)* Since I/1928 excluding certain old accounts of Polish emigrants. — *(m)* Since 1928, the figures refer to 170 Savings banks, deposits of which represent 80 % of total deposits — * See page 158.

Tableau XVII. — Nombres indices des cours des Valeurs de Bourse.
Table XVII. — Index numbers of Stock Exchange securities.

Pays Country	Allemagne Germany Officiel Official	Autriche Austria Officiel Official	Canada Officiel Official	Chili Chile Officiel Official	Danemark Denmark Officiel Official	Etats-Unis United States Wall Street Journal	Norvége Norway Officiel Official
Nombre d'actions Number of shares	213 Actions industrielles Industrial Shares	21 Actions industrielles Industrial shares	79 Actions industrielles ordinaires Common industrial shares	16 Actions industrielles Industrial shares	21 Actions industrielles Industrial shares	20 Actions industrielles ordinaires Common industrial shares	44 Actions industrielles Industrial shares
Base.	1924-1926 = 100	1926 = 100	1926 = 100	I. 1927 = 100	VII-1914 = 100	Valeur nominale = 100 Nominal value = 100	
Moyennes Average	*(c)*	*(a)*	*(b) (c)*	*(c)*	*(d)*	*(c) (m)*	*(e)*
1924	101.1		61.1			99.7	
1925	93.3	97.8	75.8		96.7	134.5	81.3
1926	105.6	98.3	98.4		86.1	153.1	73.3
1927	154.2	125.3	131.6	105.9	92.7	175.9	67.6
1928	142.4	116.8	185.3	137.4	91.9	226.2	69.7
1928 IV	142.8	114.9	177.0	128.1	92.0	211.7	68.0
V	146.9	122.2	184.4	133.1	91.6	217.2	70.9
VI	148.3	116.6	170.0	135.9	91.7	209.1	71.1
VII	144.1	112.6	169.6	136.8	91.3	211.1	71.5
VIII	143.4	115.1	166.5	141.9	91.8	224.0	72.6
IX	143.3	115.6	185.3	153.3	91.1	239.8	72.9
X	140.8	114.2	201.2	156.3	89.8	248.7	73.7
XI	140.4	117.6	229.3	157.3	90.8	273.8	73.3
XII	141.5	117.9	237.3	156.8	91.7	280.8	72.8
1929 I.	139.0	118.3	*(o)* 286.1	162.7	95.6	306.0	74.8
II	133.6	114.2	292.9	153.0	94.9	309.9	75.4
III	132.8	113.3	266.2	...	94.9	311.2	78.3
IV	...	115.2	...	...	93.3	309.2	78.6

Pays Country	Pays-Bas Netherlands Officiel Official	Pologne Poland Officiel Official	Royaume-Uni United Kingdom London and Cambridge Economic Service	Suède Sweden Officiel Official	Suisse Switzerland Banque nationale National Bank	Tchécoslovaquie Czechoslovakia Officiel Official
Nombre d'actions Number of shares	49 Actions industrielles ordinaires Ordinary industrial shares	34 Actions industrielles Industrial shares	20 Actions industrielles ordinaires Ordinary industrial shares	Actions industrielles *(i)* et navigation Industrial *(i)* and shipping shares	Actions industrielles Industrial shares *(j)*	27 Actions industrielles et de transport Industrial and Transport shares
Base	1921-1925 = 100	1927 = 100	1913 = 100	Valeur nominale = 100 Nominal value = 100		1923 = 100
Moyennes Average	*(f)*	*(g)*	*(a)*	*(c)*	*(k)*	*(l)*
1924	87		160	98	123.6	101.6
1925	93		180	119	138.4	97.3
1926	93		186	143	166.8	96.1
1927	104	*(h)* 116.3	202	161	201.2	133.0
1928	114	105.4	237	225	247.1	148.3
1928 IV	118	114.3	239	218	247.4	146.9
V	117	111.2	246	226	248.8	140.7
VI	111	103.8	240	226	243.6	142.2
VII	109	102.6	241	214	239.9	138.7
VIII	113	107.3	243	230	249.5	141.8
IX	115	103.8	248	239	256.1	151.1
X	112	99.3	249	234	255.3	153.3
XI	113	99.9	245	249	251.3	157.0
XII	115	99.6	239	252	252.8	160.0
1929 I.	120	95.7	259	256	254.1	*(n)*
II	124	92.1	262	253	249.3	
III	124	86.8	247	242	239.2	
IV	119	...	...	244	231.3	

(*a*) Quinze du mois. — (*b*) Jusqu'à fin 1926, 31 actions. — (*c*) Moyenne mensuelle. — (*d*) Moyenne des cotations maximum et minimum du mois. — (*e*) Fin du mois. (*f*) Moyenne des cotations maximum et minimum de tous les mercredis du mois.— (*g*) Cours moyens de la dernière semaine du mois. — (*h*) Moyenne des trois derniers mois. — (*i*) Actions de la classe A, c'est-à-dire actions les plus importantes ; la composition de cette partie de l'indice n'est donc pas invariable. — (*j*) Actions des sociétés ayant un capital de plus de 5 millions : II-1929, 33 actions. — (*k*) 25 du mois. — (*l*) Commencement du mois. — (*m*) Depuis octobre 1928, 30 actions. — (*n*) Depuis I-1929 cet indice n'est plus calculé. — (*o*) Depuis I-1929, 92 actions.

(*a*) 15th of month. — (*b*) Until end 1926, 31 shares. — (*c*) Monthly average. — (*d*) Average of highest and lowest quotations of month. — (*e*) End of month. — (*f*) Average of highest and lowest quotations on each Wednesday of month. — (*g*) Average rates of last weeck of the month. — (*h*) Average of the last three months. — (*i*) Shares of Class A, i.e. of the most important industrial undertakings ; the composition of this class of the index is, therefore, not invariable. — (*j*) Shares of Cos with capital of more than 5 millions II-1929, 33 shares. — (*k*) 25th of month. — (*l*) Beginning of month. — (*m*) Since October 1928, 30 shares. (*n*) Index discountinued as from January 1929. — (*o*) Since I-1929 92 shares.

Tableau XVIII. — Emissions de Capitaux.
(En millions)

Table XVIII. — Capital Issues.
(000,000's omitted)

Période Period	Allemagne Germany	Autriche Austria	Belgique Belgium	Etats-Unis United States	France	Indes Anglaises British India	Italie Italy	Japon Japan	Norvège Norway	Pays-Bas Netherlands	Pologne Poland	Roumanie Roumania	Royaume Uni United Kingdom	Suède Sweden	Suisse Switzerland	Tchécoslovaquie Czechoslovakia
Moyennes mensuelles Monthly average	Reichsmark	Schilling	Francs	Dollars	Francs	Rupees	Lire	Yen	Kroner	Gulden	Zloty	Lei	£'s	Kronor	Francs	Koruna
	B	A	A	B	A	A	A	A	A	A	A	A	B	A	B	A
	(a)	(c)	(m)	(d)	(e)	(f)	(h)			(i)	(j)		(k)		(l)	
1913	§ 60			137	220	g) 56	23	45		13		20	20.2	18	44	
1918	101	39		112	111	g) 18	251	153	51	33		27	5.4	102	77	
1919	143			252	674	g) 230	249	175	19	72		66	19.8	61	79	
1920	902		221	259	1,160	g) 122	423	247	36	94		120	32.0	46	78	
1921	2,071	717	138	220	954	63	288	207	36	43		244	18.0	27	70	164
1922	6,609	4,227	135	285	1,274	37	232	180	27	33		245	19.6	27	67	98
1923	(b)	18,206	169	300	955	21	332	176	10	19		320	17.0	19	62	48
1924	15.0	26,992	233	268	605	19	504	219	15	30	3.1	262	18.6	20	51	31
1925	55.1	2.3	200	304	329	29	746	204	13	33	7.7	219	18.3	16	56	21
1926	74.8	2.4	221	307	412	16	473	228	8	48	6.1	541	21.1	13	59	24
1927	114.1	9.7	527	498	626	17	264	255	5	43	17.7	271	26.2	22	73	31
1928	110.0	10.9	1,022	604	896	24	450	335	7	48	23.0	384	30.2	31	57	60
1924																
Trim. Quart. I	12.5	25,383		254	1,368	22	454	374	9	16	1.2	294	15.8	10	76	58
» II	14.0	42,366		246	543	16	516	179	37	55	7.3	216	19.7	49	40	18
» III	16.6	20,326		276	295	29	526	156	2	38	3.2	108	11.0	12	54	12
» IV	19.3	19,891		297	425	11	525	167	11	11	0.7	430	28.1	8	33	36
1925																
Trim. Quart. I	73.1	4.8		394	270	23	735	181	16	31	7.9	117	19.1	15	93	27
» II	47.2	0.8		270	464	34	923	269	2	26	1.4	121	22.3	12	70	21
» III	50.2	0.9		249	209	46	518	176	11	40	11.4	266	6.9	11	15	17
» IV	49.6	2.7		301	358	11	808	191	22	34	9.9	370	25.0	25	48	20
1926																
Trim. Quar. I	32.9	0.5		400	327	19	611	204	5	33	3.5	442	26.0	13	34	28
» II	39.9	0.0		323	649	8	533	287	20	35	13.5	771	17.9	9	85	38
» III	101.8	6.4		234	237	22	389	164	2	50	1.7	500	14.7	17	63	12
» IV	124.7	2.6		273	433	17	360	257	6	75	5.6	453	25.8	12	54	18
1927																
Trim. Quart. I	126.2	1.9	249	465	439	24	312	212	9	49	7.3	315	27.6	42	118	30
» II	143.9	13.1	523	550	791	14	215	240	4	40	13.4	326	25.6	17	58	34
» III	82.7	9.4	452	336	413	15	350	202	2	40	21.9	191	14.1	9	71	21
» IV	103.4	14.5	826	640	862	16	177	365	5	42	28.3	253	37.6	20	43	37
1928																
Trim. Quart. I	66.9	14.3	823	615	772	34	357	324	2	56	13.1	356	34.5	29	62	79
» II	137.0	12.6	1,338	717	777	20	446	412	10	42	23.0	436	33.1	44	107	64
» III	108.0	9.1	921	369	726	22	580	376	4	24	16.7	463	22.2	24	23	60
» IV	128.3	7.5	581	714	1,310	18	415	228	11	70	39.1	283	31.1	26	38	41
1929																
Trim. Quart. I	118.8	9.4	1,501	798	1,089	37	492	...	...	...	...	318	38.1	14	104	35
1928																
Mois — Months																
III	48.7	3.4	1,204	627	870	18	297	544	2	92	10.4	494	41.7	8	65	109
IV	125.8	8.9	1,146	819	718	16	204	317	1	44	12.3	347	18.6	20	67	47
V	145.6	4.4	1,523	676	688	32	431	191	14	6	48.3	619	39.3	22	192	71
VI	139.6	24.7	1,346	656	926	12	702	730	14	45	8.4	342	41.4	89	61	74
VII	186.5	12.0	1,049	497	1,155	29	380	282	6	4	15.0	578	41.8	39	8	49
VIII	66.8	10.7	977	253	440	15	935	314	0	2	22.4	677	6.5	10	10	90
IX	70.8	4.5	738	356	584	23	423	532	5	34	12.7	134	18.3	23	50	41
X	119.6	15.9	973	633	1,527	7	402	264	7	54	27.0	269	40.6	29	52	36
XI	170.0	1.1	1,333	675	932	14	308	244	23	120	21.1	159	28.0	9	37	47
XII	95.2	5.5	712	833	1,471	33	534	175	1	36	69.1	422	24.7	39	23	42
1929 I	226.8	11.2	2,303	609	770	57	233	106	...	50	...	371	47.4	12	65	24
II	77.0	11.5	1,042	909	1,092	37	470	179	...	73	...	175	33.0	14	115	62
III	52.6	5.3	1,159	*877	*1,406	16	774	...	...	...	...	409	*33.8	* 17	131	18

A. Valeur nominale. — B. Valeur d'émission.

Sauf indication contraire, tous les chiffres représentent les émissions autorisées d'actions de S. A. nouvelles du pays et les augmentations de capital des sociétés existantes. Pour les Etats-Unis, la Roumanie, la Suisse et la Tchécoslovaquie les actions distribuées à titre gratuit ne sont pas comprises. Pour les Pays-Bas et le Royaume-Uni, ni les actions distribuées à titre gratuit ni les conversions ne sont comprises.

(a) Y compris les Sociétés en commandite par actions. Jusqu'à fin 1922, mark papier. Depuis 1924, non compris conversions et fusions. — (b) Chiffre comparable non disponible par suite de la dépréciation du mark. — (c) Jusqu'à fin 1924, kronen. — (d) « Journal of Commerce » : émissions excédant 100,000 dollars faites sur le marché intérieur. — (e) Non compris les émissions des grandes compagnies de chemins de fer ; depuis 1921, non compris les actions d'apport. — (f) Jusqu'à mars 1924, émissions de S. A. nouvelles seulement. — (g) Année commençant le 1er avril. — (h) « Confederazione Generale Bancaria Fascista ». — (i) Emissions excédant 100,000 florins sur le marché des Pays-Bas, y compris les émissions coloniales et, depuis janvier 1925, les émissions étrangères. Non compris les bons du Trésor. — (j) Non compris les départements de l'Ouest. — (k) « Midland Bank Limited ». Emissions lancées sur le marché intérieur, non compris les émissions faites par le Gouvernement britannique pour des buts nationaux, les émissions des gouvernements locaux dont le total n'est pas limité d'avance et les obligations à échéance de moins de 12 mois. — (l) « Société de Banque Suisse » : appels au marché suisse. Y compris les obligations et les emprunts des gouvernements locaux. — (m) Jusqu'à fin 1926, valeur d'émission. Depuis 1927, y compris sociétés en commandite par actions et y compris apports en nature. — * Voir page 158.

A. Nominal value. — B. Issue value.

Unless otherwise stated, the figures represent authorised share issue of new J. S. Cos. at home and the increase of capital of existing companies. Bonus shares are excluded from the figures for the U. S. A., Roumania, Switzerland and Czechoslovakia. In the case of the Netherlands and the U. K. both bonus shares and conversions are excluded.

(a) Including " Kommanditgesellschaften auf Aktien ". Until end 1922, paper mark. Since 1924, excluding conversions and amalgamations. — (b) Comparable figure not available owing to the depreciation of the Mark. — (c) Until end 1924, kronen. — (d) " Journal of Commerce " : subscriptions invited on home market by corporations for amounts exceeding $ 100,000. — (e) Excluding issues of large railway Cos. ; since 1921, excluding vendor's shares. — (f) Until March 1924, issues of new J. S. Cos. only. — (g) Year beginning April 1st. — (h) " Confederazione Generale Bancaria Fascista ". — (i) Issues exceeding Fls. 100,000 on the Dutch market, including Colonies and since January 1925, foreign issues. Excluding Treasury Bills. — (j) Excluding Western departments. — (k) " Midland Bank Limited " ; subscriptions invited on the home market, excluding British Government loan, for national purposes, local Government loans with no specified limit to total subscription, and obligations of less than 12 mos. currency. — (l) " Société de Banque Suisse " : invitations for subscription on Swiss market, including bonds and local Government loans. — (m) Until end 1926, issue value. Since 1927 including limited liability companies and including contributions in kind. — * See page 158.

Tableau XIX. — Nombre des Faillites. / Table XIX. — Number of Bankruptcies.

Période Period Moyennes mensuelles Monthly Average	Afrique du Sud (Union) South Africa	Allemagne Germany	Autriche Austria	Canada	Danemark Denmark	Egypte Egypt	Etats-Unis United States	Finlande Finland	France	Hongrie Hungary	Italie Italy	Norvège Norway	Nouv. Zélande N. Zealand	Pays-Bas Netherlands	Pologne Poland	Royaume-Uni United Kingdom A	Royaume-Uni United Kingdom B	Suède Sweden	Suisse Switzerland	Tchécoslovaquie Czechoslovakia
							(a)			(c)			(d)			(f)			(c)	(c)
1913. . .	92	815		a) 152	28		1,213	40	779		616	33	29	153		294	174	317	71	
1920. . .	54	110		82	26		705	13	115		66	35	12	124		137	280	196	41	
1921. . .	179	256		197	59	19	1,668	12	247		158	88	28	189		307	261	432	70	32
1922. . .	206	82		327	65	15	1,868	31	410		321	82	58	272	(e) 4	416	256	388	82	240
1923. . .	189	23	9	288	47	14	1,597	34	451		481	77	56	329	(e) 2	445	256	289	68	303
1924. . .	162	516	38	185	45	18	1,643	42	569		635	72	55	362	9	420	251	263	65	205
1925. . .	114	948	57	171	51	17	1,572	28	(b) 134	206	661	74	54	339	43	413	245	256	71	203
1926. . .	102	1,003	53	144	56	27	1,669	27	(b) 122	209	715	110	63	310	35	370	244	245	73	252
1927. . .	109	475	52	151	57	36	1,689	29	689	91	944	108	72	296	17	381	244	227	77	244
1928. . .	108	665	49	168	47	33	1,698	24	686	132	1,029	85	85	266	22	♁374	♁269	213	67	222
																(g)	(g)			
1928 III.	153	791	69	164	48	31	2,001	25	740	171	1,258	105	109	312	27	446	300	254	74	217
IV.	107	614	42	135	51	39	1,672	27	536	153	1,013	93	78	282	18	349	280	216	51	216
V. .	117	692	44	146	49	39	1,723	19	781	176	1,082	106	101	260	30	372	271	210	67	201
VI.	98	702	55	130	49	44	1,639	28	736	164	1,087	86	77	255	28	373	221	254	78	236
VII.	113	655	51	138	40	11	1,455	25	684	115	1,100	71	96	226	21	391	243	165	66	202
VIII	145	552	54	142	45	17	1,543	16	631	67	874	86	81	231	10	329	234	161	65	179
IX.	95	530	47	164	38	13	1,348	15	433	59	901	65	90	293	18	279	202	186	68	170
X.	117	685	45	192	47	16	1,689	24	650	105	998	89	81	254	18	386	286	209	55	206
XI.	155	674	58	192	50	47	1,568	27	688	114	1,012	64	83	271	17	415	290	261	74	245
XII	101	624	37	229	32	42	1,673	23	764	120	940	48	63	215	26	306	297	176	68	230
1929 I. .	108	832	44	269	52	46	2,184	38	757	164	1,060	73	60	253	...	382	299	242	82	292
II.	137	775	39	197	27	42	1,720	33	750	160	868	83	66	239	...	365	266	225	57	267
III.	...	* 930	48	*♁170	*34	...	*1,703	...	*930	164	954	* 77	102	239	...	436	303	245	*69	305

A. Faillites. — B. Liquidations de sociétés. — ♁ Chiffre provisoire. — (a) « Bradstreet's ». — (b) Département de la Seine seulement. — (c) Y compris les concordats. — (d) Depuis janvier 1928, y compris les cessions de biens. — (e) Moyenne trimestrielle. — (f) Angleterre et Pays de Galles : Jugements déclaratifs de faillites publiés. Ecosse : « séquestres ordonnés ». — (g) Procédures ouvertes au cours du mois. — * Voir page 158.

A. Bankruptcies. — B. Company liquidations. — ♁ Provisional figure. — (a) " Bradstreet's ". — (b) Seine Department only. — (c) Including compositions. — (d) Since January 1928, including private assignments. — (e) Quarterly average. — (f) Receiving and administration orders gazetted, England and Wales. Sequestrations awarded, Scotland. — (g) Cases begun during the month. — * See page 158.

Ve PARTIE. — TRAVAIL. / LABOUR. — PART V.

Tableau XX. — Chômage. † / Table XX. — Unemployment. †

Date Fin du mois End of month	Allemagne Germany (a) Ouvriers syndiqués Trade unionists Chômeurs complets Wholly unemployed Nombre Number	%	Chômeurs partiels Partially unemployed Nombre Number	%	Nombre de chômeurs secourus Number of unemployed in receipt of benefit	Australie Australia (d) Chômeurs syndiqués Trade unionists unemployed Nombre Number	%	Autriche Austria Nombre de chômeurs enregistrés Number of unemployed registered	Belgique — Belgium Caisses d'assurance contre le chômage Unemployment Insurance societies Chômeurs complets Wholly unemployed Nombre Number	%	Chômeurs partiels Partially unemployed Nombre Number	%	Canada Chômeurs syndiqués Trade unionists unemployed Nombre Number	
1925					(c)			(e)						
III.	211,259	5.8	158,681	5.1	465,761	37,836	9.3	175,581	9,414	1.5	33,509	5.5	13,631	8.5
VI.	130,116	3.5	163,461	5.2	195,099	36,490	10.2	118,366	6,483	1.1	29,108	4.8	9,578	6.1
IX.	168,657	4.5	268,186	8.5	266,078	29,861	7.9	119,004	4,758	0.8	11,034	1.9	8,274	5.7
XII.	706,189	19.4	695,949	19.8	1,498,681	34,287	8.1	207,834	16,897	2.8	27,491	4.6	11,716	7.9
1926														
III.	727,312	21.4	736,640	21.7	1,942,011	34,161	8.2	202,394	8,489	1.4	16,573	2.8	11,069	7.3
VI.	627,287	18.1	596,793	17.2	1,740,754	24,920	6.7	150,981	5,200	0.9	13,148	2.2	5,965	4.1
IX.	513,364	15.2	427,380	12.7	1,394,062	32,871	7.6	148,111	6,818	1.1	14,821	2.5	4,837	3.3
XII.	572,653	16.7	249,628	7.3	1,748,597	25,351	5.7	205,350	15,804	2.6	17,889	3.0	9,349	5.9
1927	(b)		(b)											
III.	420,550	11.5	160,080	4.4	1,121,150	26,280	5.9	236,261	11,294	1.8	18,888	3.1	8,975	5.7
VI.	239,597	6.3	101,378	2.7	540,703	29,217	6.4	168,997	8,323	1.4	20,098	3.3	5,410	3.2
IX.	178,916	4.6	93,113	2.4	355,462	29,991	6.7	154,291	8,595	1.4	21,680	3.5	5,314	3.1
XII.	519,573	12.9	123,207	3.1	1,188,274	38,641	8.9	238,075	22,526	3.6	35,006	5.6	11,893	6.6
1928														
III.	383,224	9.2	155,797	3.7	1,010,763	45,638	10.7	219,532	5,294	0.8	17,108	2.7	11,965	6.5
VI.	268,443	6.2	255,090	5.9	610,687	46,656	11.2	140,931	3,709	0.6	19,115	3.0	5,800	3.2
IX.	293,691	6.6	303,466	6.9	577,093	47,745	11.4	136,984	3,464	0.6	20,561	3.3	4,068	2.2
XII.	746,834	16.7	336,173	7.5	1,702,342	42,637	9.9	237,661	11,988	1.9	28,218	4.5	12,553	6.6
1929														
I. .	875,610	19.4	393,607	8.7	2,246,278			275,044	22,657	3.5	24,945	3.9	11,850	6.3
II. .	1,015,843	22.3	407,128	8.9	2,460,760			291,393	28,685	4.7	41,728	6.8	12,834	6.8
III.	765,224	16.9	364,820	8.0	*1,899,125	...	...	...	...	...	...	...	...	...
Total des ouvriers servant de base au dernier pourcentage. Number of workers on which latest percentage is based.	4,534,230					428,970			614,021				188,888	

† Une partie des chiffres a été fournie par le Bureau International du Travail.
† Certain of the figures are supplied by the International Labour Office.

♁ Chiffre provisoire. — (a) Comprend seulement les syndicats versant l'indemnité de chômage. — (b) Depuis janvier 1927, y compris les ouvriers mineurs. — (c) Premier du mois suivant. — (d) Ouvriers syndiqués ayant chômé trois jours ou plus au cours d'une semaine. — (e) Jusqu'à fin 1926, nombre d'assurés secourus. — *Voir page 158.

♁ Provisional figure. — (a) Only Unions paying unemployment benefit. — (b) Since January 1927, including miners. — (c) First of following month. — (d) Union members unemployed for three days or more during a given week. — (e) Until end 1926 number in receipt of benefit. — *See page 158.

Tableau XX *(suite)*. — Chômage.

Table XX *(continued)*. — Unemployment.

Date Fin du mois End of month	Danemark Denmark (a) Chômeurs syndiqués Trade unionists unemployed Nombre Number	% %	Estonie Estonia Nombre de chômeurs enregistrés Number of unemployed registered	Finlande Finland Nombre de chômeurs enregistrés Number of unemployed registered	France Nombre de chômeurs secourus Number in receipt of benefit	Hongrie Hungary Nombre de chômeurs syndiqués Trade unionists unemployed	Irlande (Etat libre d') Irish Free State Chômeurs assurance obligatoire Compulsorily Insured unemployed Nombre Number	% %	Italie Italy Nombre de chômeurs enregistrés Number of unemployed registered Chômeurs complets Wholly unemployed	Chômeurs partiels Partially unemployed	Lettonie Latvia Nombre de chômeurs enregistrés Number of unemployed registered	Norvège Norway (a) Chômeurs syndiqués (10 syndicats) Trade unionists unemployed (10 Unions) Nombre Number	% %	Nombre de chômeurs enregistré Number of unemployed registered
1925 III .	40,055	14.7	2,867	3,502	1,031		59,362	23.3	142,552	14.282	4,214	4,018	11.0	15,522
VI .	34,135	9.1	1,771	1,155	626		44,795	17.6	85,532	6,944	1,169	3,256	8.9	9,963
IX .	26,489	10.6	883	2,011	618	26,611	29,837	11.7	82,764	7,223	910	4,934	13.5	12,646
XII.	85,944	31.7	3,213	2,176	645	27,984	35,858	14.1	122,200	8,870	5,097	9,363	26.1	26,276
1926 III .	58,014	21.2	1,916	2,222	467	30,918	34,331	13.5	109,471	8,333	3,659	9,237	25.9	26,392
VI .	42,993	15.6	1,051	924	384	27,048	31,248	12.3	83,264	6,650	936	7,751	22.1	19,300
IX .	44,677	16.3	811	1,325	336	21,332	25,063	10.2	89,434	14,519	932	7,719	22.3	20,128
XII.	88,854	32.2	3,807	2,172	17,178	22,332	27,014	11.0	181,493	10,216	5,234	10,104	29.6	30,558
1927 III .	71,811	26.2	4,405	2,104	70,381	19,654	27,105	11.0	227,947	61,699	4,028	9,879	28.2	29,112
VI .	49,405	18.0	1,907	1,130	21,934	13,110	22,776	9.3	214,603	103,792	882	7,655	22.5	19,854
IX .	43,990	16.0	1,201	1,251	11,272	11,565	(b) 22,122	(b) 9.0	305,930	133,568	1,422	7,380	22.3	18,915
XII.	87,116	31.6	4,437	2,152	13,221	14,368	(c) 28,586	(c) 11.6	414,283	107,964	6,399	9,285	28.0	28,532
1928 III .	♁ 61,600	21.3	3,136	2,139	10,473	16,248	(d) 31,949	(d) 13.0	411,785	47,036	5,570	8,130	24.4	26,692
VI .	37,500	13.5	883	811	1,659	13,861	(e) 26,449	(e) 10.8	247,021	30,296	1,223	4,925	14.4	16,747
IX .	33,100	12.2	706	946	562	12,952	(b) 22,843	(b) 9.3	268,883	28,746	1,980	5,413	15.5	17,859
XII.	67,900	25.0	7,770	2,868	895	15,187	(c) 27,724	(c) 9.9	363,551	27,178	14,030	7,812	22.1	24,223
1929 I	75,200	27.6	6,329	4,731	1,604	17,112			461,889	16,655	12,856	7,915	22.2	24,393
II .	81,650	30.0	4,624	4,155	3,527	18,990	31,111	11.1	489,347	15,854	10,909	...	...	24,584
III .	63,400	23.3	4,165	3,190	*1,078	...			293,277	15,846	8,855	...	...	*23,821
Total des ouvriers servant de base au dernier pourcentage. Number of workers on which latest percentage is based.	272,119						280,905					35,591		

Date Fin du mois End of month	Nouvelle-Zélande New Zealand (f) Chômeurs syndiqués Trade unionists unemployed Nombre Number	% %	Pays-Bas Netherlands (h) Chômeurs dans les caisses d'assurance contre le chômage Unemployed in unemployment insurance societies Nombre Number	% %	Pologne Poland Nombre de chômeurs enregistrés Number of unemployed registered	Royaume-Uni United Kingdom Assurance obligatoire Compulsorily Insured Nombre de chômeurs Number unemployed	% %	Suède Sweden Chômeurs syndiqués Trade-unionists unemployed Nombre Number	% %	Suisse Switzerland Caisses de chômage Unemployment Funds Chômeurs complets Wholly Unemployed %	Tchécoslovaquie Czechoslovakia Caisse d'assurance syndicale Trade union insurance funds Nombre de chômeurs secourus Number of unemployed in receipt of benefit	% %
1925 III .	(g)	(g)	25,718	9.4	(i) 183,730	1,307,937	11.1	27,200	12.0			
VI .			18,243	6.6	171,650	1,406,155	11.9	19,000	8.2		6,086	0.6
IX .			21,182	7.7	195,050	1,423,566	12.0	20,700	8.5		9,775	0.9
XII		5.4	44,660	16.0	311,090	1,243,087	10.4	45,900	19.6		17,196	1.6
1926 III .	2,359	5.0	22,338	7.9	295,529	1,171,136	9.8	36,300	14.7	2.7	27,535	2.5
VI .	3,049	6.6	16,983	5.9	243,302	(j) 1,751,133	(j) 14.6	23,800	9.6	2.4	40,034	3.4
IX .	3,912	8.3	20,695	7.2	185,207	(j) 1,648,322	(j) 13.7	23,500	9.1	2.8	42,601	3.7
XII	3,172	6.7	35,689	12.1	190,140	1,431,840	11.9	47,950	19.1	5.6	29,295	2.5
1927 III .	4,222	9.4	26,949	9.1	205,770	1,187,782	9.8	36,103	14.1	2.8	27,074	2.5
VI .	4,406	9.7	17,736	6.0	159,365	1,069,386	8.8	24,999	9.4	1.6	13,833	1.3
IX .	5,325	11.6	20,161	6.7	116,843	1,126,267	9.3	22,347	8.4	1.7	9,609	0.9
XII	5,531	9.7	44,848	14.9	165,268	1,194,305	9.8	50,655	18.6	4.5	14,334	1.3
1928 III .	6,605	11.4	19,740	6.3	167,022	1,127,622	9.5	36,722	13.3	1.9	17,734	1.6
VI .	6,478	11.5	14,302	4.4	116,719	1,273,360	10.7	21,257	7.6	1.2	13,468	1.2
IX .	6,298	11.3	15,697	4.8	79,885	1,355,011	11.4	22,159	7.7	1.1	16,559	1.5
XII	5,523	10.0	38,116	11.5	126,429	1,333,611	11.2	49,633	17.3	4.0	19,698	1.7
1929 I			61,784	18.9	160,843	1,465,737	12.3	43,424	14.9		31,819	2.7
II .			♁ 69,158	♁ 20.9	177,462	1,453,864	12.2	44,254	14.6		36,147	...
III .	...	...	♁ 20,320	♁ 6.0	*176,539	1,203,785	10.1	...	...	...	...	...
Total des ouvriers servant de base au dernier pourcentage. Number of workers on which latest percentage is based.	55,343		♁ 338,160			11,881,500		302,531		266,698	1,158,700	

♁ Chiffre provisoire. — (a) Comprend seulement les syndicats versant l'indemnité de chômage. — (b) Août. — (c) Novembre. — (d) Février. — (e) Mai. — (f) Ouvriers syndiqués ayant chômé plus de trois jours au cours d'une semaine. — (g) Milieu du mois précédent. — (h) Chiffres calculés d'après les moyennes hebdomadaires. — (i) Premier du mois suivant. Depuis 1926, nouvelle série. — (j) Non compris les ouvriers en grève dans les mines de charbon. — * Voir page 158.

♁ Provisional figure. — (a) Only Unions paying unemployment benefit. — (b) August. — (c) November. — (d) February. — (e) May. — (f) Union members unemployed more than three days during a given week. — (g) Middle of preceding month. — (h) Calculated from weekly average. — (i) First of following month. Since 1926, new series. — (j) Excluding strikers in the coal mining industry. * See page 158.

DONNÉES POUR LE MOIS D'AVRIL 1929.
DATA FOR THE MONTH OF APRIL 1929.

Production de la Houille (en milliers de tonnes métriques)
Coal production (in 1000 metric tons)

Royaume-Uni / United Kingdom } ♁ 19,775

Production de la Fonte (en milliers de tonnes métriques)
Pig Iron production (in 1000 metric tons)

Allemagne / Germany } 1,105 Etats-Unis / United States } 3,722

Commerce (en milliers*)
Trade (000's *)

Japon / Japan } Imp. ♁ 212,000. Exp. ♁ 176,000 Royaume Uni / United Kingdom } Imp. 93,792. Exp. 60,244

Suisse / Switzerland } Imp. (a) 243,396 (b) 728 Exp. (a) 176,976 (b) 86

Dépôts de Caisses d'Epargne (en millions *)
Savings Banks Deposits (000,000's *)

Autriche / Austria } (c) 85 Suède / Sweden } 235

Emissions de Capitaux (en millions *)
Capital Issues (000,000's *)

Etats-Unis / United States } 502 France } 1,475 Royaume-Uni / United Kingdom } 34.8 Suède / Sweden } 16

Nombre de Faillites
Number of Bankruptcies

Allemagne / Germany } 885 Canada } ♁ 163 Danemark / Denmark } 51 Etats-Unis / United States } ♁ 1,738 France } 567 Norvège / Norway } ♁ 64
Suisse / Switzerland } 48

Nombre de chômeurs secourus
Number of unemployed in receipt of benefit

Allemagne / Germany } 15/IV. 1,479,993 France } 706

Nombre de chômeurs enregistrés
Number of unemployed registered

Norvège / Norway } 22,228 Pologne / Poland } 20/IV 163,332

* Dans la monnaie respective de chaque pays.
* In the respective currency of each country.
♁ Chiffre provisoire. — ♁ Provisional figure.
(a) Commerce en valeurs. — (a) Trade by value.
(b) Commerce en poids. — (b) Trade by weight.
(c) Caisses postales. — (c) Post Office Savings Banks.

TABLE DES MATIÈRES

PAGES

Introduction 122
Note... 124
Marine marchande mondiale 125
Diagrammes :
Indice des produits manufacturés Etats-Unis 126
Indices de la situation des affaires Royaume-Uni 126
Indices de Production 127

Ire PARTIE. — PRODUCTION.

TABLEAU I : Production de houille et lignite :
Houille 128
Lignite 128
TABLEAU II : Production de la fonte 129
TABLEAU III : Production de l'acier brut ... 129

IIe PARTIE. — COMMERCE ET TRANSPORT.

Importations et Exportations (en valeurs) :
TABLEAU IV : Importations 130, 131, 132, 133
TABLEAU V : Exportations 130, 131, 132, 133
Importations et exportations (en poids) :
TABLEAU VI : Importations 134, 135
TABLEAU VII : Exportations... ... ... 134, 135
Chemins de fer :
TABLEAU VIII : Trafic des marchandises 136
Mouvement de la navigation :
TABLEAU IX : Tonnage des navires entrés et sortis 137, 138

IIIe PARTIE. — MOUVEMENT DES PRIX.

TABLEAU X : Nombres indices des prix de gros :
1) Résultats publiés 139
2) Pourcentages par rapport à 1913... ... 139
Résultats publiés 140
TABLEAU XI : Nombres indices des prix de détail :
a) Coût de la vie... 141
b) Prix des denrées alimentaires 142

IVe PARTIE. — FINANCES.

TABLEAU XII : Réserves d'or et certaines réserves d'argent et de devises étrangères ... 143, 144, 145
TABLEAU XIII : Circulation des billets 146, 147, 148
TABLEAU XIV : Taux de l'escompte 148
TABLEAU XV : Cours des Changes :
Données annuelles 149
Données mensuelles 150, 151
TABLEAU XVI : Dépôts des Caisses d'épargne 152, 153
TABLEAU XVII : Nombres indices des cours des valeurs de Bourse 154
TABLEAU XVIII : Emissions de Capitaux ... 155
TABLEAU XIX : Faillites (Nombre des) 156

Ve PARTIE. — TRAVAIL.

TABLEAU XX : Chômage 156, 157

Données pour Avril 1929 158
Tableau des parités réciproques de certaines monnaies ... ... pages 2 et 3 de la couverture.

TABLE OF CONTENTS

PAGES

Introduction 123
Note... 124
World's Merchant Marine 125
Diagrams :
Index of manufacturing production U. S. A. 126
Index Chart United Kingdom 126
Production indices 127

PART I. — PRODUCTION.

TABLE I : Production of Coal and Lignite :
Coal 128
Lignite... 128
TABLE II : Production of Pig Iron... 129
TABLE III : Production of Crude Steel 129

PART II. — TRADE AND TRANSPORT.

Imports and Exports (Values) :
TABLE IV : Imports... ... ... 130, 131, 132, 133
TABLE V : Exports 130, 131, 132, 133
Imports and Exports (Weight) :
TABLE VI : Imports... ... ... 134, 135
TABLE VII : Exports 134, 135
Railways :
TABLE VIII : Freight Traffic... 136
Movement of Shipping :
TABLE IX : Tonnage of Vessels entered and cleared 137, 138

PART III. — PRICE MOVEMENT.

TABLE X : Index numbers of Wholesale Prices :
(1) Published results 139
(2) Percentage of 1913 139
Published results 140
TABLE XI : Index numbers of Retail Prices :
(a) Cost of Living 141
(b) Prices of Foodstuffs 142

PART IV. — FINANCE.

TABLE XII : Gold and certain Silver and Foreign Assets Reserves... ... ... 143, 144, 145
TABLE XIII : Notes in circulation 146, 147, 148
TABLE XIV : Bank rates of discount 148
TABLE XV : Exchange Rates :
Yearly data 149
Monthly data... ... ... 150, 151
TABLE XVI : Savings Banks Deposits 152, 153
TABLE XVII : Index numbers of Stock Exchange securities 154
TABLE XVIII : Capital Issues 155
TABLE XIX : Bankruptcies (Number of)... ... 156

PART V. — LABOUR.

TABLE XX : Unemployment 156, 157

Data for April 1929 158
Table of reciprocal parities of various currencies pages 2 and 3 of the cover.

LISTE DES DÉPOSITAIRES DES PUBLICATIONS DE LA SOCIÉTÉ DES NATIONS
AUTHORISED AGENTS FOR THE PUBLICATIONS OF THE LEAGUE OF NATIONS

AFRIQUE DU SUD (UNION DE L') — UNION OF SOUTH AFRICA
Maskew Miller, Ltd., Adderly Street, 29, LE CAP.

ALLEMAGNE — GERMANY
Carl Heymann's Verlag, Mauerstrasse 44, BERLIN, W. 8.

ARGENTINE — ARGENTINE
Librería « El Ateneo », calle Florida 371, BUENOS-AYRES

AUSTRALIE — AUSTRALIA (Commonwealth of.)
H. A. Goddard, Ltd., 225 A ; George Street, SYDNEY.

AUTRICHE — AUSTRIA
Manz'sche Verlags- und Universitätsbuchhandlung, Kohlmarkt, 20, VIENNE.

BELGIQUE — BELGIUM
Albert Dewit, rue Royale, 53, BRUXELLES.
Agence Dechenne, Messageries de la Presse, S. A., 18-20, rue du Persil, BRUXELLES.

BRÉSIL — BRAZIL
Livraria Allema, Frederico Wiil, Caixa Postal 2274, RIO DE JANEIRO.

BULGARIE — BULGARIA
Librairie Française et Etrangère, S. & J. Carasso, Bd. « Tsar Osvoboditel », N° 4a, SOFIA.

CANADA — CANADA
League of Nations Society in Canada, 279, Wellington Street, OTTAWA.

CHILI — CHILE
Carlos Niemeyer, Librería Universal, Cas. 293, VALPARAISO.

CHINE — CHINA
Commercial Press, Ltd., 20 A. Pavshan Road, SHANGHAI.

DANEMARK — DENMARK
Levin et Munksgaard Publishers, Nörregade, 6, COPENHAGUE.

DANTZIG (Ville libre de) — DANZIG (Free City of)
Georg Stilke, Buchhandlung, Langgasse, 27, DANTZIG

ÉQUATEUR — ECUADOR
Victor Janer, GUAYAQUIL.

ESPAGNE — SPAIN
Centro Editorial « Minerva », Apartado 555, Tudescos 39-41, MADRID, E. 12.

ESTONIE — ESTONIA
J. G. Krüger, Buchhandlung, Ritterstrasse, 11, DORPAT.

ÉTATS-UNIS — UNITED STATES
World Peace Foundation, 40, Mt. Vernon Street, BOSTON 9, MASS.

FINLANDE — FINLAND
Akateeminen Kirjakauppa, HELSINKI (Akademiska Bokhandeln, HELSINGFORS).

FRANCE — FRANCE
Librairie Universitaire J. Gamber, 7, rue Danton, PARIS (VI°).

GRANDE-BRETAGNE, IRLANDE DU NORD ET COLONIES DE LA COURONNE
GREAT BRITAIN, NORTHERN IRELAND AND THE CROWN COLONIES
Constable & Co. Ltd., 10 & 12 Orange Street, LONDRES, W.C.2.

GRÈCE — GREECE
« Eleftheroudakis », Librairie internationale, Place de la Constitution, ATHÈNES.

HAÏTI — HAITI
Librairie-Papeterie Mme D. Viard, angle des rues du Centre et des Casernes, PORT-AU-PRINCE.

HONGRIE — HUNGARY
Grill'sche Buchhandlung, Dorottya utca 2, BUDAPEST.

INDES NÉERLANDAISES — DUTCH INDIES
Algemeene Boekhandel G. Kolff & Co., BATAVIA, WELTEVREDEN.

IRLANDE (Etat libre d') — IRISH FREE STATE
Eason & Son Ltd., 79-82, Middle Abbey Street, DUBLIN

ISLANDE — ICELAND
Peter Halldorsson, REYKJAVIK.

ITALIE — ITALY
Libreria Fratelli Bocca, Via Marco Minghetti, 26-29, ROME.

JAPON — JAPAN
League of Nations, Tokio Office, Marunouchi, C 13 TOKIO.
Maruzen Co., Ltd. (Maruzen-Kabushiki-Kaisha), 6, Nihonbashi Tori-Nichome, TOKIO.

LETTONIE — LATVIA
Latvijas Telegrafa Agentura, Kr. Barona Iela 4, RIGA.

LUXEMBOURG (G.-D.) — LUXEMBURG
Librairie J. Heintzé, M. Hagen, succ., 8, place Guillaume, LUXEMBOURG.

NORVÈGE — NORWAY
Olaf Norli, Universitetsgaten, 24, OSLO.

NOUVELLE-ZÉLANDE — NEW ZEALAND
Walter Nash, Fletcher's Buildings, 4, Willis Street, WELLINGTON.

PALESTINE — PALESTINE
« Tarbuth », the Booksellers of Palestine, Jaffa Road, P.O.B. 323, JÉRUSALEM.

PARAGUAY — PARAGUAY
Librería Internacional Santiago Puigbonet, Castilla de Correo, 581, ASSOMPTION.

PAYS-BAS — NETHERLANDS
Martinus Nijhoff, Boekhandelaar-Uitgever, Lange Voorhout 9, LA HAYE.

POLOGNE — POLAND
Gebethner & Wolff, Zgoda 12, VARSOVIE.

PORTUGAL — PORTUGAL
J. Rodrigues & Ca, Rua Aurea, 186-188, LISBONNE.

ROUMANIE — ROUMANIA
« Cartea Românească », 3-5 Boul. Academiei, BUCAREST.

SARRE (Bassin de la) — SAAR BASIN
Gebr. Hofer A.-G., SARREBRUCK.

SERBES, CROATES ET SLOVÈNES (Royaume des) — SERBS, CROATS AND SLOVENES (Kingdom of)
Librairie « Vreme », BELGRADE.

SUÈDE — SWEDEN
C. E. Fritze, Hofbokhandel, Fredsgatan, 2, STOCKHOLM.

SUISSE — SWITZERLAND
Librairie Payot & Cie, GENÈVE, LAUSANNE, VEVEY, MONTREUX, NEUCHATEL, BERNE.
Librairie Dr. H. Girsberger & Cie, Kirchgasse 17, ZURICH.

TCHÉCOSLOVAQUIE — CZECHOSLOVAKIA
Librairie F. Topic, 11, Narodni, PRAGUE.

Pour les autres pays, s'adresser :

Service des Publications de la Société des Nations, Genève (Suisse).

For other countries apply :

Publications Department of the League of Nations, Geneva (Switzerland).

IMPRIMERIES RÉUNIES S. A. LAUSANNE.

SOCIÉTÉ DES NATIONS
GENÈVE

LEAGUE OF NATIONS
GENEVA

BULLETIN MENSUEL DE STATISTIQUE

RECUEIL DE STATISTIQUES PUISÉES A DES SOURCES OFFICIELLES OU INDIQUÉES

10e ANNÉE — Volume X
Mai 1929

No. 5

10th YEAR — Volume X
May 1929

MONTHLY BULLETIN OF STATISTICS

BEING A COLLECTION OF STATISTICS FROM OFFICIAL AND OTHER DEFINED SOURCES

ABONNEMENT ANNUEL
Fr. 20 (suisses)

LE NUMÉRO
Fr. 1,75 (suisse)

ANNUAL SUBSCRIPTION
18/- net 4.50 $

SINGLE NUMBERS
1/6 net 40 cts.

INTRODUCTION

On trouvera aux pages 166 et 167 des tableaux donnant la production mondiale de fonte et ferro-alliages et d'acier, lingots et moulages pour les années 1913 et 1920 à 1928.

Faisant suite aux notes explicatives sur les indices de procuction publiées dans les *Bulletins* N° 3 et 4 des renseignements sont donnés ci-dessous pour la France.

L'indice est établi par la « Statistique générale de la France » et a été publié dans leur bulletin depuis octobre 1924. Une explication détaillée de la méthode de calcul est donnée dans le *Bulletin* de la Statistique générale de la France d'octobre 1924 et dans ceux d'avril 1926 et de juillet à septembre 1927. Plusieurs revisions successives de l'indice ont été effectuées à mesure que l'on a pu disposer de statistiques plus étendues. Les détails ci-dessous se rapportent à l'indice tel qu'il est établi actuellement (mai 1929) :

I. *Période étudiée et période de base.* Des chiffres mensuels et annuels ont été publiés depuis 1919. Les deux séries sont basées sur la production annuelle de 1913 (= 100) (y compris l'Alsace et la Lorraine).

II. *Construction de l'indice et choix des données. a)* L'indice renferme 18 séries, qui sont des séries mensuelles, à l'exception de celle des constructions navales qui est trimestrielle. Les séries particulières relatives aux industries extractives (5), aux industries textiles (3), à la métallurgie (2) et aux industries mécaniques (4) sont combinées en indices de groupes. Réunies à quatre autres séries, bâtiment, papier, cuir et caoutchouc, elles forment l'indice général qui embrasse environ la moitié de la production industrielle totale de la France.

b) Les indices de groupe des industries extractives et de la métallurgie, ainsi que l'indice du coton et celui des tissages de laine (indice partiel du groupe de la laine) sont basés sur les données directes de la production de ces matières.

La production des autres industries est représentée par des chiffres qui indiquent le volume de la production d'une manière indirecte seulement. Ce sont entre autres les chiffres de la consommation courante de certaines matières premières essentielles, établis sur la base des statistiques du commerce extérieur. Etant donné qu'un délai considérable et impossible à mesurer s'écoule entre le moment où une marchandise est importée et celui où elle est consommée, on adopte pour le calcul de l'indice la moyenne des chiffres de plusieurs mois (3, 4, 6 et jusqu'à 12 mois pour le caoutchouc).

III. *Pondération et moyenne.* — Les poids ont été basés pour toutes les industries (y compris l'automobile) sur la proportion approximative des ouvriers employés en 1913, année de base des indices. La documentation utilisée étant principalement celle du recensement industriel de 1906, toutes retouches nécessaires étant faites pour ramener approximativement les chiffres à l'année 1913. Des corrections ultérieures ont été faites pour tenir compte de l'Alsace et de la Lorraine. Ces coefficients sont indiqués dans le tableau ci-dessous. Les indices des groupes sont une moyenne arithmétique pondérée des indices unitaires. L'indice général est une moyenne arithmétique pondérée, des indices des groupes et des indices unitaires des quatre industries : bâtiment, papier, cuir et caoutchouc.

IV. *Ajustement de l'indice : inégalité des mois, variations saisonnières et tendance générale. a)* Les indices des groupes industries extractives et métallurgie, ainsi que l'indice du coton et celui des tissages de laine (indice partiel du groupe de la laine) sont basés sur un nombre égal de jours ouvrables pendant chaque mois.

b) Les séries relatives aux industries du bâtiment, des automobiles (cette dernière introduite depuis 1921 dans l'indice des industries mécaniques) du cuir de la soie et des filatures de laine (indice partiel du groupe de la laine) sont corrigées pour éliminer les variations saisonnières.

Pour ces corrections, il est fait usage de coefficients saisonniers, pour chaque mois de l'année, calculés sur une période d'années aussi étendue que possible, généralement 6 ou 7 années au moins de la période 1919-1928.

GROUPEMENT, PONDÉRATION ET MESURE DE LA PRODUCTION

Groupes d'industries	Séries partielles	Poids après-guerre	
		a)	*b)*
Industries extractives (5)	Houille et lignite	3	
	Minerai de fer	0,6	
	Minerais métallifères	0,1	
	Potasse	0,1	
	Pétrole	0,03	4
Industries textiles (3)	Coton	3	
	Laine	3	
	Soie	2	12
Métallurgie (2)	Fonte	1	
	Acier	1,5	3
Industries mécaniques (4)	Travail du fer	14	
	Travail du cuivre	2	
	Constructions navales	0,5	
	Automobiles	0,5	17
	Bâtiment		8,5
	Papier		1
	Cuir		4
	Caoutchouc		0,5
	TOTAL		50

a) Pour la formation des indices des groupes. *b)* Pour la formation de l'indice général.

L'indice est basé sur l'information fournie par des rapports officiels sur le commerce et la production et par des bulletins industriels et commerciaux.

Au tableau X a été ajoutée la série des prix de gros pour l'Albanie, calculés par la Banque Nationale d'Albanie. Cet indice se compose de 23 indices unitaires qui se réfèrent à 23 articles; il est calculé depuis janvier 1927 et il est basé sur la moyenne de 1927 = 100. Les prix sont fournis dans les places de Scutari, Tirana, Durazzo, Valona et Coriza par un certain nombre de maisons de commerce ; ils se rapportent à la fin du mois. L'indice général est la moyenne arithmétique pondérée des indices des nombres unitaires des différents articles.

Au tableau XVI les chiffres des Dépôts de caisses d'Epargne pour la Finlande ont été modifiés. Ces nouveaux chiffres excluent pour les caisses d'épargne ordinaires les comptes courants et sont plus comparables avec les autres séries de ce tableau.

Le tableau des parités réciproques aux pages 2 et 3 de la couverture a été revisé et recalculé.

Genève, le 10 juin 1929.

INTRODUCTION

On pages 166 and 167 will be found tables showing the world production of pig iron and ferro-alloys and of steel ingots and castings for the years 1913 and 1920 to 1928.

In continuation of the explanatory notes on production indices published in Bulletins Nos. 3 and 4, details are given below for France.

The French index is compiled by the " Statistique générale de la France " and has been published in the " Bulletin de la Statistique générale de la France " since October 1924. A detailed explanation of the method of compilation was given in that " Bulletin " in October 1924, April 1926 and July to September 1927. The index has been revised on several occasions as more comprehensive statistics became available. The following particulars refer to the present index (May 1929) :

I. *Period Studied and Basic Period.* Monthly and annual figures have been published since 1919. Both series are based on the production in the year 1913 (= 100) (including Alsace and Lorraine).

II. *Arrangement of the Index and Selection of Data.* *(a)* The index includes 18 series, all of which are monthly except that relating to shipbuilding, which is quarterly. The special series relating to the extractive industries (5), the textile industries (3), the metallurgical industry (2) and engineering (4) are combined to form group indices. Together with four other series-building, paper, leather and rubber they constitute a general index which covers approximately one-half of the total industrial production of France.

(b) The group indices for the extractive industries and metallurgy and the indices for cotton and wool weaving (a partial index of the wool group) are based on the direct production returns for these industries.

For other industries indirect measurements of production are employed. These include, *inter alia*, the current consumption figures for certain raw materials of prime necessity, based on foreign trade statistics. In view of the impossibility of calculating the time which elapses between the importation and the consumption of a commodity, which is moreover considerable, the index is obtained by taking the average figures for several months (3, 4, 6, and as many as 12 months for rubber).

III. *Weighting and Average.* The weights have been based for all the industries (including motor vehicles) on the approximate proportion of workers employed in 1913, the basic index year, the principal data being those furnished by the 1906 industrial census corrected as far as possible in order to obtain the approximate figures for 1913. Further adjustments have been made in order to include Alsace and Lorraine. The coefficients are shown in the table below. The group indices are a weighted arithmetic average of the relatives. The general index is a weighted arithmetic average of the group indices and relatives for the four industries : building, paper, leather and rubber.

IV. *Adjustment of the index : monthly and seasonal variations and general trend.* *(a)* The group indices for extractive industries and metallurgy and the indices for cotton and wool weaving (a partial index of the wool group) are based on an equal number of working days in each month.

(b) The series relating to building, motor vehicles — since 1921 the latter has been included in the index for engineering — leather, silk and wool spinning (a partial index of the wool group)-are adjusted for seasonal variations.

For the purpose of these adjustments, seasonal coefficients are used for each month of the year, calculated over as long a period as possible — as a rule at least six or seven years within the period 1919-1928.

GROUPING, WEIGHTING AND MEASUREMENT OF PRODUCTION

Industrial Group	Partial Series	Post-war weights	
		(a)	*(b)*
Extractive industries (5)	Coal and lignite	3	
	Iron ore	0.6	
	Metal ores	0.1	
	Potash	0.1	
	Petroleum	0.03	4
Textile industries (3).	Cotton	3	
	Wool	3	
	Silk	2	12
Metallurgy (2)	Pig iron	1	
	Steel	1.5	3
Engineering (4)	Iron manufactures	14	
	Copper manufactures	2	
	Shipbuilding	0.5	
	Motor vehicles	0.5	17
	Building		8.5
	Paper		1
	Leather		4
	Rubber		0.5
	TOTAL		50

(a) For the compilation of group indices. *(b)* For the compilation of the general index.

The index is based on data derived from official reports on trade and production and from industrial and commercial bulletins.

To Table X has been added a series of wholesale prices for Albania calculated by the Albanian National Bank. This index is composed of 23 price relatives relating to 23 articles. It has been calculated back to January 1927. The base year is 1927. The prices are furnished by a number of commercial firms at Scutari, Tirana, Durazzo, Valona and Coriza, and refer to the end of the month. The general index is the weighted arithmetic average of the price relatives of the different articles.

In Table XVI the series relating to Savings Bank Deposits for Finland has been modified. The new figures do not include current accounts in the ordinary savings banks and are more comparable with the other series in this table.

The table of reciprocal parities on pages 2 and 3 of the cover has been revised and calculated afresh.

Geneva, June 10th, 1929.

NOTE

Dans tous les Tableaux, le signe «—» indique que le chiffre est nul ou inférieur à l'unité de mesure employée ; le signe «...», que le chiffre n'est pas encore publié, et un blanc, que les renseignements ne sont pas accessibles. Toutes les fois que l'expression : «depuis» ou «jusqu'à» une certaine date, est employée dans les notes, on doit comprendre : depuis, ou jusqu'à, cette date inclusivement.

Par suite de la diversité des méthodes employées pour établir les statistiques et des systèmes juridiques et administratifs sur lesquels elles sont basées, de la variété des classements et de la nature des relevés, il est, dans bien des cas, impossible d'établir une comparaison exacte entre les chiffres des différents pays. Les méthodes adoptées pour l'élaboration des divers nombres indices des prix, plus spécialement des indices du coût de la vie, sont très différentes d'un pays à l'autre. Dans quelques pays, les Banques centrales continuent à n'indiquer séparément, dans leurs bilans hebdomadaires ou mensuels, qu'une partie des avoirs étrangers. Le but et la nature des données sur le chômage ainsi que les diverses industries considérées, varient selon les pays et ne permettent pas une comparaison exacte des pourcentages du chômage.

Les chiffres publiés ont toujours pour objet d'indiquer les variations survenues au cours d'une période donnée et c'est sur ces variations dans le temps que doivent porter les comparaisons.

Pour les explications détaillées concernant le mode d'établissement de certaines catégories de statistiques le lecteur est renvoyé aux publications suivantes :

Diagrammes et Nombres indices des cours des valeurs de Bourse, Tableau XVII : Bulletin mensuel de statistique N° 1, 1926 ;

Commerce international, Tableaux IV, V, VI, VII : Mémorandum sur les Balances des Paiements et sur les Balances du Commerce extérieur 1912-1926, Vol. II ;

Nombres indices des prix de gros, Tableau X
Réserves d'or et certaines réserves d'argent et de devises étrangères, Tableau XII
Dépôts de Caisses d'Epargne, Tableau XVI
} Mémorandum sur les Monnaies, 1913-1923, Mémorandum sur les Monnaies et les Banques Centrales, 1913-1924, Vol. II ;

Emissions de Capitaux, Tableau XVIII : Bulletin mensuel de statistique N° 8, 1923 ;
Faillites, Tableau XIX : Bulletin mensuel de statistique N° 10, 1924.

NOTE

Throughout the sign — indicates that the figure is zero or less than the unit of measurement employed, ... that the figure is not yet published, and a blank that information is not available. Whenever the expression, 'since' or 'until' a given date, is employed in the footnotes, it should be interpreted as inclusive of that date.

Owing to the different manner in which the statistics are calculated, the different legal and administrative systems on which they are based, and the different grouping and nature of the returns, accurate comparison between the figures of different countries is in many cases impossible. The methods adopted in the compilation of the various index numbers of prices, more especially of cost of living, differ widely from country to country. In several countries Central Banks still follow the practice of showing only part of their foreign assets separately in their weekly or monthly returns. The scope and nature of the unemployment returns and the different trades included render accurate comparison of the unemployment percentages of the different countries impossible. The figures given are in all cases intended to illustrate the fluctuations over a period of time and it is between these fluctuations that comparison should be made.

For detailed explanation with reference to the manner in which certain of the classes of statistics are compiled the reader is referred to the following publications :—

Diagrams and Index Numbers of Stock Exchange Securities, Table XVII : Monthly Bulletin of Statistics, No. I, 1926.

International Trade, Tables IV, V, VI, VII : Memorandum on Balance of Payments and Foreign Trade Balances 1912-1926, Vol. II.

Index Numbers of Wholesale Prices, Table X
Gold and certain Silver and Foreign Assets Reserves, Table XII
Savings Banks Deposits, Table XVI
} Memorandum on Currency 1913-1923, Memorandum on Currency and Central Banks 1913-1924, Vol. II ;

Capital Issues, Table XVIII : Monthly Bulletin of Statistics, No. 8, 1923 ;
Bankruptcies, Table XIX : Monthly Bulletin of Statistics, No. 10, 1924.

Indice des produits manufacturés. — (Volume). — Index of manufacturing production.
(1923-25 = 100).

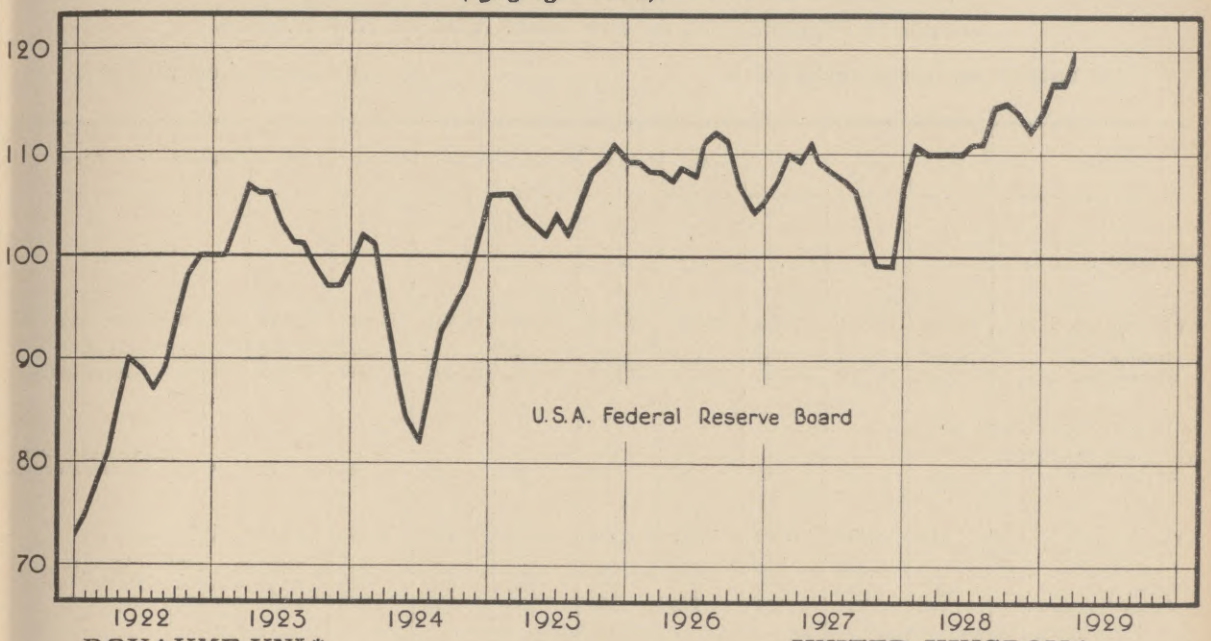

ROYAUME-UNI * UNITED KINGDOM *.

Indices de la situation des affaires. — Index Chart.
(1913=100.)

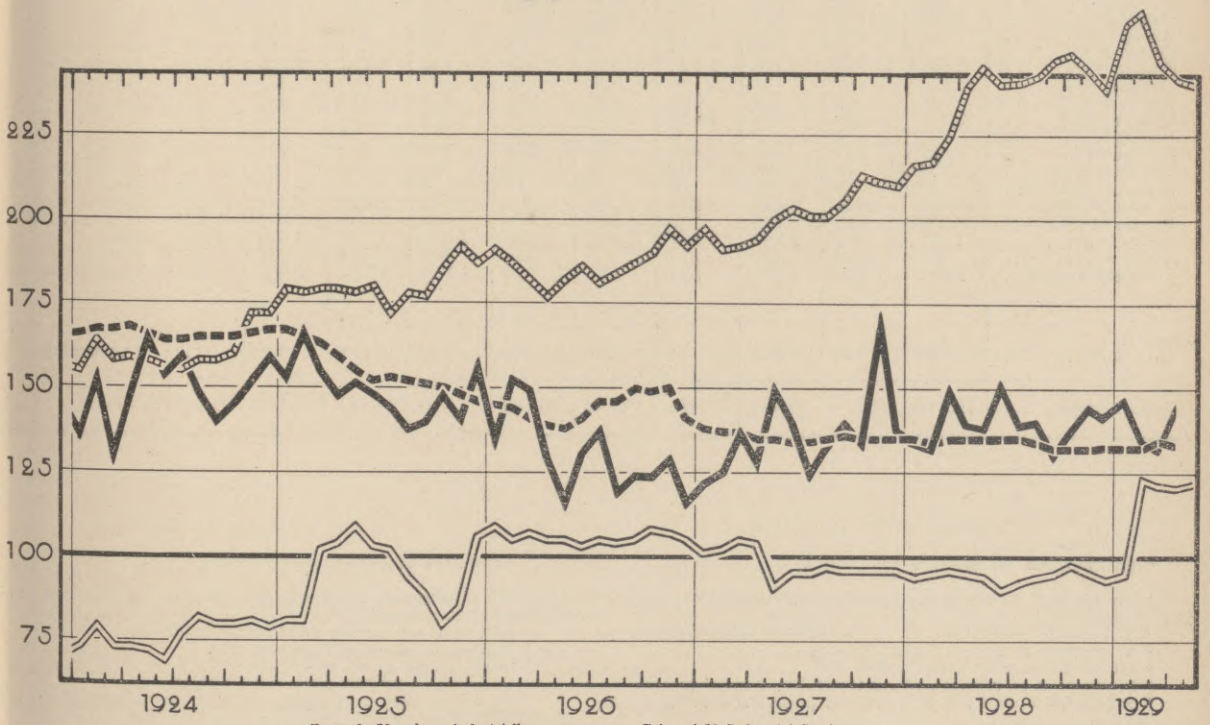

Cours de 20 valeurs industrielles. — Price of 20 Industrial Stocks.

Nombres indices des prix de gros des articles autres que les denrées alimentaires (Board of Trade). — Wholesale prices (Board of Trade Index) excluding food.

Valeur des produits manufacturés exportés (variations saisonnières éliminées). — Value of exported manufactures (normal seasonal changes eliminated).

Indice de l'argent à court terme (taux de la Banque d'Angleterre, taux jour par jour et taux des effets à 3 mois). — Short Money Index (official discount rate, day to day money and market rate on 3 months bills).

* Reproduit du " Monthly Bulletin " publié par le *London and Cambridge Economic Service.*

* Reproduced from the Monthly Bulletin of the *London and Cambridge Economic Service.*

PRODUCTION MONDIALE DE FONTE ET FERRO-ALLIAGES.
WORLD'S PRODUCTION OF PIG IRON AND FERRO-ALLOYS.

(en milliers de tonnes métriques). (in thousands of metric tons).

PAYS	1913	1920	1921	1922	1923	1924	1925	1926	1927	* 1928	COUNTRY
AFRIQUE [1]	.	.	.	.	.	.	.	.	.	.	AFRICA. [1]
AMÉRIQUE DU NORD	32,494	38,534	17,582	28,067	41,932	32,539	38,012	40,833	37,931	39,868	NORTH AMERICA.
Canada.	1,031	1,015	626	410	923	629	606	828	779	1,100	Canada.
Etats-Unis. . . .	31,463	37,519	16,956	27,657	41,009	31,910	37,406	40,005	37,152	38,768	United States.
AMÉRIQUE CENTRALE ET DU SUD . . .	—	15	45	30	45	50	49	61	* 73	* 79	CARIBBEAN AND SOUTH AMERICA.
ASIE	610	1,437	1,409	1,357	1,818	2,092	* 2,209	* 2,265	* 2,813	2,900	ASIA.
Chine [2]	160	400	375	310	400	374	* 375	* 400	* 400	* 400	China. [2]
Inde.	207	316	377	345	609	885	902	915	1,163	* 1,200	British India.
Japon [3]	243	721	657	702	809	833	932	950	* 1,250	* 1,300	Japan. [3]
EUROPE	45,668	22,540	18,687	25,876	25,872	33,248	36,533	35,209	45,416	*45,250	EUROPE.
Allemagne [4] . . .	10,907 [5]	6,016	7,462	9,190	4,936	7,812	10,177	9,644	13,103	11,804	Germany. [4]
Autriche.	607 [5]	100	224	321	342	266	380	332	433	458	Austria.
Belgique	2,485	1,116	872	1,613	2,148	2,844	2,543	3,399	3,751	3,905	Belgium.
Espagne	425	251	347	210	400	497	528	487	612	...	Spain.
Finlande.	9	10	10	13	9	10	11	9	12	...	Finland.
France [4]	8,948 [5]	3,433	3,358	5,128	5,431	7,693	8,494	9,432	9,298	10,097	France. [4]
Hongrie [6]	190 [5]	.	71	98	125	116	93	188	299	284	Hungary. [6]
Italie	427	88	61	158	236	304	482	513	489	508	Italy.
Luxembourg . . .	2,677	693	970	1,679	1,406	2,157	2,363	2,559	2,723	2,770	Luxemburg.
Norvège	—	6	3	4	26	65	88	97	120	...	Norway.
Pologne	1,031	411	444	480	520	334	315	327	617	683	Poland.
Roumanie	* 75	19	33	31	39	46	64	63	63	...	Roumania.
Serbes, Cr. et Sl. .	57 [7]	6	12	16	24	15	3	19	23	30	Serbs, Cr. & Sl.
Royaume-Uni . .	10,425	8,164	2,658	4,981	7,560	7,425	6,362	2,498	7,410	6,717	United Kgdm..
Russie (U.R.S.S.).	4,220 [5]	115	116	187	530	757	1,551	2,430	2,977	3,374	Russia (U.S.S.R.)
Sarre	1,371	891	1,149	1,157	1,021	1,389	1,450	1,625	1,771	1,936	Saar.
Suède	742	484	320	275	302	535	463	501	455	437	Sweden.
Tchécoslovaquie. .	1,072	737	577	335	817	983	1,166	1,086	1,260	...	Czechoslovakia.
OCÉANIE (Australie). . . .	47	350	358	85	335	423	446	446	526	* 550	OCEANIA (Australia).
MONDE ENTIER. . .	78,819	62,876	38,081	55,415	70,002	68,352	*77,249	*78,814	*86,759	*88,650	WORLD.

* Estimations ou chiffres provisoires.

[1] Production faible dans l'Union Sud-Africaine ; chiffres exacts manquent.
[2] Y compris estimation de la production indigène.
[3] Y compris Corée et Kouan-Toung.
[4] La Sarre donnée séparément.
[5] Production se rapportant au territoire d'après-guerre.
[6] Fonte seulement ; chiffres exacts pour ferro-alliages non disponibles.
[7] Bosnie et Herzégovine.

* Estimates or provisional figures.

[1] Small amount produced in Union of South Africa ; but no exact figures available.
[2] Estimate for native production included.
[3] Including Korea and Kwantung.
[4] Saar shown separately.
[5] Production within post-war frontiers.
[6] Pig-iron only ; reliable figures for ferro-alloys not available.
[7] Bosnia and Herzegovina.

PRODUCTION MONDIALE DE L'ACIER (Lingots et moulages).
WORLD'S PRODUCTION OF STEEL (Ingots and Castings).

(en milliers de tonnes métriques). (in thousands of metric tons).

PAYS	1913	1920	1921	1922	1923	1924	1925	1926	1927	* 1928	COUNTRY
AFRIQUE [1]	.	.	.	.	.	.	.	.	.	.	AFRICA [1].
AMÉRIQUE DU NORD	32,863	43,927	20,779	36,664	46,564	39,202	46,887	49,858	46,578	53,631	NORTH AMERICA.
Canada.	1,060	1,118	678	490	899	661	765	789	922	1,260	Canada.
Etats-Unis . . .	31,803	42,809	20,101	36,174	45,665	38,541	46,122	49,069	45,656	52,371	United States.
AMÉRIQUE CENTR. ET DU SUD [2] . .	.	.	.	.	.	.	.	.	* 106	* 116	CARIBBEAN AND SOUTH AMERICA. [2]
ASIE	346	1,021	1,066	1,181	1,377	1,639	* 1,906	* 1,900	* 2,400	* 2,500	ASIA.
Chine	43	52	48	120	200	* 200	* 150	* 150	* 160	* 200	China.
Inde	63	158	186	152	218	340	456	530	580	* 600	British India.
Japon [3].	240	811	832	909	959	1,099	1,300	1,220	1,660	* 1,700	Japan. [3]
EUROPE	43,397	26,533	22,327	30,697	30,435	37,669	41,678	40,232	*52,409	*53,600	EUROPE.
Allemagne [4] . . .	12,236 [5]	7,798	9,265	11,314	6,305	9,835	12,195	12,342	16,311	14,517	Germany. [4]
Autriche	890 [5]	198	294	481	500	370	464	474	551	636	Austria.
Belgique	2,467	1,253	764	1,565	2,297	2,875	2,549	3,339	3,705	3,934	Belgium.
Espagne	242	250	306	314	476	545	630	614	664	...	Spain.
Finlande	7	6	14	14	26	29	29	28	12	...	Finland.
France [4]	6,973 [5]	3,050	3,102	4,534	5,109	6,900	7,446	8,430	8,276	9,395	France. [4]
Hongrie	443 [5]	62	166	257	283	239	231	325	472	486	Hungary.
Italie	934	774	714	1,046	1,142	1,359	1,786	1,780	1,596	1,963	Italy.
Luxembourg . .	1,336	585	754	1,394	1,201	1,886	2,084	2,244	2,471	2,572	Luxemburg.
Norvège	—	—	—	—	—	2	3	3	3	...	Norway.
Pologne	1,661	972	855	996	1,132	682	782	788	1,246	1,437	Poland.
Roumanie . . .	* 150	40	45	68	82	87	101	112	130	...	Roumania.
Royaume-Uni . .	7,787	9,213	3,763	5,975	8,618	8,333	7,504	3,654	9,243	8,662	United Kingdom.
Russie (U.R.S.S.)	4,212 [5]	163	184	361	726	1,139	2,149	3,125	3,541	4,267	Russia (U.S.S.R.).
Sarre	2,080	675	920	1,262	997	1,447	1,579	1,737	1,895	2,073	Saar.
Serbes, Cr. et Sl. .	—	23	27	44	51	41	53	64	73	85	Serbs, Cr. & Sl.
Suède	750	498	236	351	310	550	518	526	531	611	Sweden.
Tchécoslovaquie .	1,229	973	918	721	1,180	1,350	1,475	1,345	1,689	2,100	Czechoslovakia.
OCÉANIE (Australie)	14	219	255	54	147	302	469	* 500	* 500	* 550	OCEANIA (Australia).
MONDE ENTIER . .	76,620	*71,725	*44,475	*68,650	*78,600	*78,900	*91,000	*93,600	*101,993	*110,400	WORLD.

* Estimations ou chiffres provisoires.

[1] Production faible dans l'Union Sud-Africaine, dont les chiffres exacts ne sont pas disponibles.

[2] Pour les années 1920-1926, des chiffres incomplets de production sont seuls disponibles ; les estimations sont comprises dans les totaux mondiaux.

[3] Y compris Corée et Kouan-Toung. Non compris moulages (1920, 30; 1921, 32; 1922, 29; 1923, 30; 1924, 25; 1925, 36).

[4] La Sarre est donnée séparément.

[5] Production se rapportant au territoire d'après-guerre.

* Estimates or provisional figures.

[1] Small amount produced in Union of South Africa for which no figures are available.

[2] For the years 1920-1926, only fragmentary production figures are available, but estimates are included in the world totals.

[3] Includes Korea and Kwantung. Excluding castings (1920, 30; 1921, 32; 1922, 29; 1923, 30; 1924, 25; 1925, 36).

[4] Saar Basin given separately.

[5] Production within post-war frontiers.

INDICES DE PRODUCTION. — PRODUCTION INDICES.

(1928 = 100.)

1) Indices généraux. — (1) General indices.

Pays / Country	Allemagne / Germany	Canada	Etats-Unis / United States	France	Pologne / Poland	Royaume Uni / United Kingdom	Russie / Russia
Source	Institut für Konjunkturforschung	Monthly Review of Business Statistics	Federal Reserve Board	Statistique générale	Institut de Recherches sur le mouvement des affaires	Board of Trade	Institut de Conjoncture
Base	VII. 1924 - VII. 1926	1919-1924	1923-1925	1913	1925-1927	1924	1923/1924
		(a)	(a)				(b)
1924	73.7	67.3	86.4	85.0		94.8	29.9
1925	89.5	72.3	94.5	84.3	72.5		48.1
1926	84.6	84.5	98.2	97.6	71.1		67.8
1927	103.9	90.4	96.4	85.8	88.5	101.2	82.7
1928	100.0	100.0	100.0	100.0	100.0	100.0	100.0
1928 I	107.3	92.8	95.5	91.3	95.5		102.8
II.	108.5	96.1	99.1	93.7	98.1		100.3
III	107.6	97.3	99.1	96.9	98.8	103.6	108.9
IV	104.6	92.9	99.1	96.9	98.1		93.5
V.	102.0	108.7	99.1	98.4	97.6		101.4
VI	99.7	102.0	99.1	100.8	99.5	98.1	97.3
VII	98.7	100.1	100.0	101.6	99.0		90.7
VIII	98.9	105.1	101.8	102.4	100.9		104.6
IX	98.7	99.4	103.6	101.6	101.2	94.9	109.6
X.	97.4	108.3	103.6	103.1	101.2		118.9
XI	80.2	101.8	101.8	103.9	104.8		112.0
XII.	96.7	95.7	102.7	105.5	105.5	102.8	117.4
1929 I	103.7	120.9	106.4	107.9	105.8		...
II.	98.5	117.5	106.4	107.1	98.4		...
III	101.6	115.8	108.2	108.7	...	104.5	...
IV	104.2	...	107.3	...	...		...

1) Indice général. (1) General Index. — 2) Textiles. — 3) Industries mécaniques. (3) Engineering.

Pays / Country	Suède / Sweden	Etats-Unis / United States	France	Pologne / Poland	Royaume Uni / United Kingdom	France	Royaume Uni / United Kingdom
Source	Svensk Finanstidning	Federal Reserve Board	Statistique générale	Institut de Recherches sur le mouvement des affaires	Board of Trade	Statistique générale	Board of Trade
Base	1923-1924	1923-1925	1913	1925-1927	1924	1913	1924
				(c)			
1924	94.5	85.0	85.4			89.1	
1925	96.4	97.2	85.4			83.3	
1926	99.1	97.2	94.5			95.7	
1927	104.5	105.6	90.5		101.7	82.6	101.7
1928	100.0	100.0	100.0	100.0	100.0	100.0	100.0
1928 I	75.5	100.0	100.5	103.9		87.7	
II.	63.6	100.9	102.5	104.0		89.9	
III	68.2	100.0	105.5	102.8	107.0	94.9	103.6
IV	95.5	94.4	102.5	94.9		97.8	
V.	106.4	100.0	101.5	94.9		100.0	
VI	110.9	100.9	100.5	94.3	99.6	103.6	102.6
VII	95.5	93.5	100.5	94.5		105.8	
VIII	101.8	100.0	96.5	97.6		105.8	
IX	108.2	100.0	93.5	98.2	92.0	102.2	95.3
X.	113.6	104.7	96.5	97.0		103.6	
XI	111.8	105.6	100.5	107.3		103.6	
XII.	116.4	103.7	99.5	110.4	101.3	108.0	98.4
1929 I	134.5	108.4	97.5	109.5		111.6	
II	121.8	105.6	96.5	102.3		109.4	
III	122.7	108.4	94.5	...	101.8	113.0	105.0
IV	132.7	...	...	...		...	

(a) Variations saisonnières éliminées. — (b) Années finissant le 30 septembre. — (c) Indice basé sur le nombre d'heures de travail.
(a) Adjusted for seasonal variations. — (b) Economic years ending 30th September. — (c) Index based on effective working hours.

Ire Partie. — PRODUCTION. — Part I.

Tableau I. — Houille et lignite †. — Table I. — Coal and Lignite †.

Production en milliers de tonnes métriques. — Production in metric tons (000's omitted).

HOUILLE — COAL

Période Period / Moyennes mens. Monthly Average	Afrique du Sud (Union) South Africa	Allemagne Germany	Belgique Belgium	Canada	Chili Chile	Etats-Unis United States	France	Indes anglaises British India	Indes Néerland. Dutch East Ind.	Japon Japan	Pays-Bas Netherlands	Pologne Poland	Royaume-Uni United Kingdom
	(h)	(a)			(k)		(b)	(c)	(k)			(d)	(e)
1913 . . .	665	15,842	1,903	1,119	107	43,088	3,338	1,311	47	1,776	156	(749)	24,337
1918 . . .	747	13,410	1,158	888	126	51,272	2,078	1,681	69	2,336	283	500	19,284
1919 . . .	776	8,977	1,540	830	124	41,878	1,796	1,843	79	2,606	283	507	19,456
1920 . . .	867	10,946	1,866	1,002	89	49,764	2,024	1,447	91	2,437	328	534	19,435
1921 . . .	862	11,354	1,813	890	106	38,283	2,351	1,558	101	2,185	327	632	13,823
1922 . . .	736	9,932	1,767	882	88	36,057	2,595	1,540	87	2,308	381	2,886	21,134
1923 . . .	901	5,193	1,910	1,014	97	49,736	3,140	1,593	96	2,412	440	3,008	23,369
1924 . . .	944	9,897	1,947	762	128	43,213	3,668	1,716	123	2,509	490	2,690	22,617
1925 . . .	983	11,052	1,925	719	121	43,988	3,921	1,693	117	2,622	571	2,423	20,590
1926 . . .	1,038	12,108	2,102	974	122	49,729	4,285	1,703	122	2,619	717	2,979	10,692
1927 . . .	1,006	12,800	2,296	1,028	122	45,197	4,315	1,790	135	2,794	777	3,174	21,272
1928 . . .	1,014	12,573	2,295	1,036	115	43,052	4,280	1,805	122	2,650	891	3,384	20,129
1928 IV .	918	11,715	2,223	878	106	35,468	4,053	1,909	113	2,566	832	2,981	18,500
V . .	1,041	11,932	2,228	1,072	133	40,594	4,162	1,930	122	2,719	874	3,060	19,994
VI .	1,040	11,833	2,378	1,122	127	37,434	4,374	1,624	120	2,608	894	3,192	19,260
VII .	1,035	12,483	2,220	1,077	133	36,968	4,172	1,308	137	2,569	921	3,248	18,423
VIII.	1,104	13,021	2,249	1,205	120	43,536	4,359	1,784	134	2,401	927	3,416	18,651
IX .	1,058	12,157	2,175	963	111	42,943	4,179	1,890	130	2,436	876	3,401	19,154
X . .	1,067	13,311	2,413	1,089	137	53,446	4,607	1,770	135	2,680	961	3,848	21,445
XI .	1.062	12,141	2,328	1,049	101	48,532	4,387	1,398	125	2,603	892	3,770	20,969
XII .	977	11,819	2,175	958	76	45,002	4,089	1,603	126	2,890	846	3,449	19,842
1929 I . .	952	13,490	2,454	950	113	53,336	4,425	1,865	128	2,720	(i) 980	4,039	22,792
II . .	977	12,104	2,115	1,016	117	48,934	4,094	2,068	118	2,545	841	3,295	21,397
III .	993	13,502	2,393	1,065	110	40,271	4,562	2,201	...	...	936	3,808	22,949
IV .	1,057	13,407	2,243	1,126	...	39,307	j) 4,553	2,065	...	...	945	3,727	* 21,206

Période Period / Moyennes mens. Monthly Average	HOUILLE — COAL: Russie U. R. S. S. Russia U. S. S. R.	Sarre Saar	Tchécoslovaquie Czechoslovakia	TOTAL Houille Coal	LIGNITE: Allemagne Germany	Autriche Austria	Bulgarie Bulgaria	Canada	Hongrie Hungary	S. H. S.	Tchécoslovaquie Czechoslovakia	TOTAL Lignite
			(f) (g)		(a)	(f)	(l)		(f)		(f) (g)	
1913 . . .	2,267	(1,101)	(1,174)	97,131	7,269	(218)	29	16	(460)	(235)	(1,928)	10,155
1918 . . .			997		8,383	187	56	244			1,362	
1919 . . .		748	854		7,804	185	49	222	313	185	1,444	10,202
1920 . . .	637	784	948	93,199	9,324	225	62	279	402	235	1,663	12,190
1921 . . .	710	798	1,002	76,795	10,255	233	76	248	460	246	1,778	13,296
1922 . . .	755	937	872	82,957	11,432	261	85	264	515	302	1,598	14,457
1923 . . .	1,020	766	1,029	95,724	9,899	224	89	271	575	330	1,355	12,743
1924 . . .	1,323	1,169	1,265	94,461	10,386	232	101	269	529	338	1,705	13,560
1925 . . .	1,475	1,083	1,047	94,330	11,644	253	102	274	460	331	1,551	14,615
1926 . . .	2,203	1,140	1,214	93,747	11,596	246	100	272	485	329	1,589	14,617
1927 . . .	2,683	1,099	1,222	101,710	12,542	256	103	289	520	371	1,669	15,750
1928 . . .	2,885	1,092	1,264	98,587	13,852	272	118	291	543	391	1,726	17,193
1928 IV .	2,448	994	1,119	86,823	12,263	240	73	162	431	333	1,695	15,197
V . .	2,647	1,052	1,165	94,725	12,964	246	79	74	452	369	1,567	15,751
VI .	2,593	1,064	1,152	90,815	13,241	236	85	103	473	326	1,561	16,025
VII .	2,617	1,106	1,198	89,615	13,531	245	108	139	473	374	1,629	16,499
VIII.	2,648	1,147	1,356	98,042	14,330	263	141	203	515	383	1,741	17,576
IX .	2,663	1,065	1,334	96,584	13,616	268	124	318	557	374	1,759	17,016
X . .	3,178	1,198	1,300	112,585	15,226	306	145	489	663	423	2,054	19,306
XI .	3,078	1,085	1,255	104,775	14,548	303	162	510	633	450	1,893	18,499
XII .	3,454	1,070	1,220	99.596	14,105	291	163	420	634	430	1,715	17,758
1929 I . .	3,374	957	1,342	113,891	14,817	315	127	445	671	457	1,943	18,775
II . .	3,209	1,038	1,294		13,689	307	143	445	607	...	1,670	
III .	3,504	1,134	1,508		14,727	333	...	178	624	...	2,087	
IV .	...	...	1,341		14,226	278	...	138	...	...	1,979	

† Production des pays publiant des statistiques mensuelles dont la production moyenne mensuelle a été supérieure à 100 mille tonnes en 1927.

(a) A partir de 1919 sans l'Alsace-Lorraine et la Sarre ; à partir de 1922 sans les Bassins de la Haute-Silésie polonaise. — (b) Depuis 1919, y compris l'Alsace-Lorraine, dont la production moyenne mensuelle en 1918 se montait à 221,800 tonnes. — (c) Provinces britanniques seulement. — (d) Territoire actuel ; jusqu'à 1921, non compris la Haute-Silésie polonaise. La production moyenne mensuelle dans le territoire actuel pour les années 1913, 1920 et 1921 se montait respectivement à 3,414, 2,559, et 2,491, milliers de tonnes métriques. — (e) Charbon disponible pour la vente. Depuis 1922, non compris l'Irlande. — (f) Territoire actuel. — (g) Jusqu'à fin 1925 charbon disponible pour la vente. — (h) Charbon vendu. — (i) Y compris le schlamm. — (j) Y compris le lignite. — (k) Y compris une faible partie de lignite. — (l) Y compris une faible partie de houille. — * Voir page 199.

† Production of countries publishing monthly statements, the average monthly output of which was over 100 thousand tons in 1927.

(a) Since 1919 excluding Alsace-Lorraine and Saar ; since 1922 excluding Polish Upper Silesia. — (b) Since 1919 including Alsace-Lorraine, the average monthly production of which in 1918 amounted to 221,800 tons. — (c) British Provinces only. — (d) Present territory ; until 1921 excluding Polish Upper Silesia. The average monthly production in present territory for years 1913, 1920 and 1921 amounted to 3,414, 2,559, and 2,491 thousand metric tons respectively. — (e) Saleable coal. Since 1922 excluding Ireland — (f) Present territory. — (g) Until end 1925 saleable coal. — (h) Coal sold. — (i) Including schlamm. — (j) Including lignite. — (k) Including small quantity of lignite. — (l) Including small quantity of coal. — * See page 199.

Tableau II. — Fonte. †

Production en milliers de tonnes métriques.

Table II. — Pig Iron. †

Production in metric tons (000's omitted).

Période Period Moyennes mensuelles Monthly Average	Allemagne Germany	Belgique Belgium	Canada	Etats-Unis United States	France	Luxembourg Luxemburg	Pologne Poland	Royaume-Uni United Kingdom	Russie U.R.S.S. Russia U.S.S.R.	Sarre Saar	Suède Sweden	TOTAL
	(a)				(b)	(c)	(d)				(f)	
1913	1,397	207	85	2,592	434	212	(88)	869	351	(114)	61	6,296
1918	767	—	90	3,226	108	106		769			63	
1919	471	21	69	2,586	204	51		626		53	41	
1920	532	93	82	3,069	279	58	(e) 4	680	10	54	39	4,900
1921	655	73	51	1,389	287	81	(e) 5	221	10	75	26	2,873
1922	766	134	32	2,271	440	140	40	415	16	96	22	4,372
1923	412	179	75	3,363	456	117	43	630	32	77	24	5,408
1924	653	237	50	2,614	641	180	28	619	63	112	43	5,240
1925	841	212	48	3,058	708	197	26	530	128	121	36	5,905
1926	803	281	64	3,277	786	213	27	208	204	135	39	6,037
1927	1,092	309	60	3,036	777	228	52	617	252	148	35	6,606
1928	984	325	88	3,167	841	231	57	560	281	161	33	6,728
1928 IV . .	1,045	313	76	3,237	834	227	55	572	279	156	29	6,823
V . . .	1,044	329	89	3,337	871	234	55	601	300	164	33	7,057
VI . .	1,021	321	99	3,131	843	230	54	573	273	157	29	6,731
VII . .	1,035	324	97	3,121	836	225	56	546	268	160	26	6,694
VIII. .	1,031	329	93	3,187	858	234	57	527	267	161	23	6,767
IX . .	985	325	92	3,111	822	231	56	512	274	158	31	6,597
X . . .	1,016	344	95	3,428	857	236	63	552	290	169	39	7,089
XI . .	(h) 267	331	97	3,356	850	229	59	553	276	169	45	6,401
XII . .	883	345	105	3,424	882	234	57	549	315	167	40	7,000
1929 I . . .	1,098	351	89	3,498	905	242	61	573	341	169	44	7,366
II . . .	982	302	95	3,258	781	209	49	528	302	147	42	6,695
III . .	1,061	334	88	3,774	880	237	60	600	352	174	38	7,598
IV . .	1,105	336	81	* 3,721	871	235	61	621	...	178	42	

Tableau III. — Acier (Lingots et Moulages). †

Production en milliers de tonnes métriques.

Table III. — Steel (Ingots and Castings). †

Production in metric tons (000's omitted).

Période Period Moyennes mensuelles Monthly Average	Allemagne Germany	Belgique Belgium	Canada	Etats-Unis United States	France	Italie Italy	Luxembourg Luxemburg	Pologne Poland	Royaume-Uni United Kingdom	Russie U.R.S.S. Russia U.S.S.R.	Sarre Saar	Suède Sweden	TOTAL
	(a)			(i)	(b)		(c)	(d)				(f)	
1913	1,467	206	88	2,564	391	82	101	(135)	649	354	(173)	62	6,099
1918	986	1	142	3,645	150	83	73		808			53	
1919	573	28	78	2,853	180	61	32		668		59	46	
1920	650	104	94	3,461	226	64	49	(e) 6	768	14	62	42	5,540
1921	772	64	57	1,628	258	59	64	(e) 10	314	15	82	20	3,343
1922	943	130	41	2,927	378	87	117	83	498	30	109	29	5,372
1923	525	191	75	3,682	426	102	100	94	718	61	89	26	6,089
1924	820	240	55	3,117	575	122	157	57	696	95	124	46	6,104
1925	1,016	212	64	3,737	621	158	174	65	625	177	132	43	7,024
1926	1,028	278	66	3,794	703	157	187	66	305	260	145	44	7,033
1927	1,359	307	77	3,675	692	133	206	104	770	310	158	43	7,834
1928	1,210	328	105	4,222	783	164	214	120	722	356	173	50	8,447
1928 IV . .	1,161	305	115	4,374	736	147	203	108	654	341	161	42	8,347
V . . .	1,248	325	120	4,275	794	175	215	112	765	350	170	57	8,606
VI . .	1,295	329	118	3,804	797	172	215	116	721	336	172	43	8,118
VII . .	1,311	320	84	3,867	751	172	208	122	678	312	173	43	8,041
VIII. .	1,329	342	90	4,246	793	169	224	128	659	338	175	54	8,547
IX . .	1,190	331	101	4,214	757	185	209	127	730	362	162	46	8,414
X . . .	1,306	356	111	4,725	834	188	229	139	768	387	190	56	9,289
XI . .	(h) 357	340	110	4,335	800	183	213	131	775	373	178	66	7,861
XII . .	1,091	333	105	4,083	828	170	218	128	694	386	175	50	8,262
				(g)									
1929 I . . .	1,470	357	118	4,562	837	184	225	143	777	399	183	47	9,302
II . . .	1,270	302	119	4,395	742	176	195	119	787	352	161	56	8,674
III . .	1,314	349	139	5,139	804	180	221	126	874	417	179	59	9,801
IV . .	1,415	342	124	5,017	808	180	226	125	822	...	186	59	

† Production des pays publiant des statistiques mensuelles dont la production moyenne mensuelle a été supérieure à 50 mille tonnes en 1913.

(a) Non compris le Luxembourg ; depuis 1918, sans l'Alsace-Lorraine ; depuis 1919, sans la Sarre ; depuis 1922, sans la Haute-Silésie polonaise. — (b) Depuis 1919, y compris l'Alsace-Lorraine, dont la production moyenne mensuelle pour l'annés 1918 étalt : fonte 149,000 t., acier 122,500 t. — (c) Chiffres communiqués par le « Groupement des Industries sidérurgiques » du Luxembourg. — (d) Territoire actuel y compris la Haute-Silésie polonaise. — (e) Non compris la Haute-Silésie polonaise, dont la production moyenne mensuelle se montalt pour les années 1920 et 1921 respectivement à : fonte : 30,000 et 32,000 tonnes métriques ; acier : 75,000 et 61,000 tonnes métriques. — (f) Chiffres de l' « Ekonomisk oversikt ». — (g) Etablissements ayant produit en 1928 94.51 % de la production totale du pays. — (h) Lock-out dans l'Industrie métallurgique. — (i) Non compris moulages. — * Voir page 199.

† Production of countries publishing monthly statements, the average monthly output of which was over 50 thousand tons in 1913.

(a) Excluding Luxemburg ; since 1918 excluding Alsace-Lorraine ; since 1919 excluding Saar ; since 1922 excluding Polish Upper Silesia. — (b) Since 1919 including Alsace Lorraine, the average monthly production of which for 1918 amounted to : pig iron 149,000 t., steel 122,500 t. — (c) Figures communicated by the " Groupement de Industries sidérurgiques " of Luxemburg. — (d) Present territory, including Polish Upper Silesia. — (e) Excluding Polish Upper Silesia, the average monthly production of which for the years 1920-1921 amounted to : pig iron : 30,000 and 32,000 metric tons ; steel : 75,000 and 61,000 metric tons. — (f) Figures of the " Ekonomisk oversikt " — (g) Establishments whose production in 1928 amounted to 94.51 % of the total production. — (h) Lock-out in the iron and steel trade. — (i) Excluding castings. — * See page 199.

IIe PARTIE. — COMMERCE et TRANSPORT. — TRADE and TRANSPORT. — Part II.

IMPORTATIONS ET EXPORTATIONS (en valeurs). IMPORTS AND EXPORTS (Values).

Tableau IV. — Importations, commerce spécial (sauf indication contraire), c.-à-d. pour la consommation intérieure — marchandises seulement.

Table IV. — Imports, special trade (unless otherwise stated), i.e , for domestic consumption — merchandise only.

(en milliers) (000's omitted)

Périodes Period	Afrique du Sud (Union) South Africa (Union of)		Algérie Algeria	Allemagne Germany	Argentine	Australie Australia	Autriche Austria	Belgique Belgium	Brésil Brazil	Bulgarie Bulgaria	Canada	Chili Chile
	Marchandises Merchandise	Or : Monnaies et lingots Gold : coin and bullion										
Moyennes mensuelles Monthly Average	£'s		Francs	Reichsmark	Pesos oro	£'s	Schilling	Francs	Milreis	Leva	Dollars	Pesos
		(b)		(e)		(g)	(h)	(i)	☓	(m)		
1913 . . .	3,365		55,609	(c) 897,474	41,352	6,355		386,384	83,958	15,775	54,917	82,377
1918 . . .	3,768		'61,248		41,717	7,696			82,450	47,268	75,583	98,760
1919 . . .	3,889		113,129	2,698,000	54,648	7,813		436,357	111,188	80,328	78,417	96,861
1920 . . .	7,994		256,059	8,256,417	77,914	13,172	141,763	1,077,973	174,219	184,486	111,410	110,142
1921 . . .	4,447		149,219	(d)9,815,963	62,461	8,222	141,570	849,617	140,820	243,424	66,616	91,959
1922 . . .	4,008		158,150	516,700	57,470	10,717	146,349	767,310	137,719	336,472	63,528	59,295
1923 . . .	4,577		212,105	512,477	72,369	11,436	204,537	1,099,347	188,930	426,987	75,253	82,326
1924 . . .	5,302		265,691	756,901	69,059	11,960	287,294	1,475,062	232,463	463,109	67,350	90,813
1925 . . .	5,459		293,743	1,030,171	73,071	12,350	236,088	1,488,378	281,403	606,958	74,183	100,688
1926 . . .	5,804		343,253	833,454	68,541	13,429	230,494	1,920,460	225,463	520,578	84,028	107,413
1927 . . .	5,770	101	364,560	1,185,672	71,400	13,212	257,374	2,422,921	272,764	510,749	90,593	89,416
1928 . . .	6,291	112	...	1,166,250	75,580	11,361	264,845	2,620,430	307,916	586,745	101,860	97,473
			(l)									
1928 IV .	5,758	114	478 814	1,174,747	68,351	9,074	268,639	2,390,033	278,862	568,587	78,490	101,082
V . .	6,107	118	478,814	1,086,693	69,487	11,081	250,018	2,536,747	306,925	600,509	113,582	95,323
VI .	5,561	105	478,814	1,108,051	68,716	10,120	253,052	2,607,815	301,898	541,397	110,704	69,070
VII .	6,391	129	311,921	1,183,272	68,485	11,139	242,017	2,335,904	267,768	487,577	103,404	85,810
VIII	6,714	120	311,921	1,085,285	77,127	12,263	255,878	2,528,563	316,320	570,402	114,175	96,350
IX .	6,004	108	311,921	1,088,059	73,144	8,138	282,657	2.853,412	320,273	668,966	106,066	90,200
X .	7,218	82	...	1,211,811	83,969	14,772	273,845	2,861,274	326,764	635,825	112,341	116,110
XI .	6,463	131	...	1,173,510	81,300	12,937	288,513	2,646,689	336,589	664,709	102,967	133,089
XII .	6,582	122	...	1,102,219	81,350	11,986	310,319	2,776,140	371,274	600,307	94,621	114,710
1929 I . .	6,804	117	...	1,317,705	...	13,205	238,704	2,392,608	324,235	563,128	96,958	132,259
II . .	5,553	119	...	1,016,653	...	10,593	232,363	2,698,172	291,610	443,006	97,042	102,217
III .	♁ 6,752	...	...	1,021,930	...	10,954	253,444	3,039,941	...	♁ 645,000	135,329	130,615
IV .	*♁ 6,730	...	...	1,254,901	...	...	♁ 275,800	2,984,179	...	...	97,517	...

Tableau V. — Exportations, commerce spécial (sauf indication contraire), c.-à-d., produits indigènes — marchandises seulement.

Table V. — Exports, special trade (unless otherwise stated), i.e., of domestic produce — merchandise only.

(en milliers) (000's omitted)

	(a)			(e) (f)		(g)	(h)	(i)	☓	(m)		(j)
1913 . . .	2,294	3,132	41,764	(c) 841,436	43,263	6,070		302,882	81,814	7,778	36,333	99,078
1918 . . .	2,594	2,936	66,173		66,789	8,489			94,758	34,623	102,000	195,666
1919 . . .	4,219	3,973	140,902	838,083	85,913	11,501		191,077	181,560	46,021	103,416	79,251
1920 . . .	3,841	2,962	112,948	5,785,100	87,007	10,083	77,654	737,675	146,034	136,917	106,055	197,880
1921 . .	2,234	2,871	113,801	(d)8,299,713	55,927	9,930	75,347	605,408	142,477	184,777	66,892	110,940
1922 . . .	2,476	2,443	113,668	330,833	56,334	9,288	91,976	517,508	194,340	360,810	73,697	84,648
1923 . . .	3,031	3,249	154,301	508,527	64,280	9.363	116,760	807,718	274,753	294,761	84,561	135,780
1924 . . .	3,148	3,350	183,824	545,971	84,283	13,075	164,174	1,151,126	321,963	408,519	88,171	151,494
1925 . . .	3,794	3,434	209,848	733,208	72,327	11,672	160,240	1,228,662	335,164	470,206	105,916	156,563
1926 . . .	3,311	3,597	334,582	815,265	66,015	10,801	141,930	1,661,198	265,880	468,133	105,715	137,878
1927 . . .	3,984	3,729	293,502	851,952	84,110	11,490	169,732	2,218,975	303,677	552,262	101,528	140,806
1928 . . .	4,057	3,683	...	970,050	85,250	11,069	183,444	2,505,935	330,856	519,383	112,479	163,799
			(l)									
1928 IV .	3,218	3,797	337,412	920,396	90,394	8,206	182,381	2,158,396	315,628	450,688	58,975	192,498
V . .	2,766	3,681	337,412	893,927	78,042	8,781	174,812	2,363,105	370,015	446,691	118,021	140,659
VI .	2,309	4,429	337,412	890,376	94,678	8,099	185,290	2,456,978	320,685	370,548	107,121	120,670
VII .	2,862	3,612	266,893	913,676	81,679	7,511	162,359	2,395,636	327,268	518,416	125,531	137,590
VIII	3,904	4,703	266,893	1,025,269	80.964	6,825	175,134	2,297,883	319,605	731,204	112,493	143,050
IX .	3,511	3,255	266,893	1,057,858	69,047	7,594	197,856	2,316,496	313,973	563,503	109,828	127,200
X .	4,074	2,722	...	948,999	69,781	12,754	204,584	2,914,030	388,261	569,935	141,816	171,140
XI .	5,690	4,259	...	938,990	72,154	15,955	190,225	2,550,782	294,739	654,433	167,014	181,378
XII .	5,898	2,641	...	977,509	63,021	14,916	200,542	3,355,204	348,238	502,057	130,847	216,445
1929 I . .	4,361	3,529	...	1,035,644	...	13,206	131,417	2,068,971	334,351	575,627	94,924	257,793
II . .	4,154	3,786	...	920,859	...	15,988	152,448	2,391,585	322,452	379,755	82,259	184,205
III .	♁ 2,598	♁ 4,659	...	930,873	...	15,417	173,112	2,697,186	...	♁ 553,000	114,763	242,564
IV .	*♁ 2,347	*♁ 3,399	...	1,231,004	...	...	♁ 190,100	2,828,081	...	...	65,728	...

♁ Chiffre provisoire. — ☓ Commerce général. — (a) Y compris l'approvisionnement des navires. — (b) Lingots seulement. — (c) Y compris le Luxembourg. — (d) Moyenne de huit mois. — (e) Jusqu'en 1921, marks. — (f) En 1919 livraisons pour réparations y comprises; depuis cette date, non comprises : moyennes mensuelles, 1925, 40,994; 1926, 52,607; 1927, 48,136; 1928, 54,858 milliers de Reichsmark. — (g) De 1918 à 1926, année fiscale commençant le 1er juillet. — (h) Jusqu'à fin 1922, couronnes-or. Depuis 1925, nouvelle méthode d'évaluation. — (i) A partir de mai 1922, les chiffres se réfèrent à l' « Union économique Belgo-Luxembourgeoise ». — (j) Y compris monnaies et lingots. — (l) Moyenne mensuelle pour le trimestre. — (m) Y compris lingots. — * Voir page 199.

♁ Provisional figure. — ☓ General trade. — (a) Including ships' stores. — (b) Bullion only. — (c) Including Luxemburg. — (d) Average of eight months. — (e) Until 1921, mark. — (f) In 1919 including reparation deliveries. Since that date excluding them : monthly averages, 1925, 40,994; 1926, 52,607; 1927, 48,136; 1928, 54,858 thousand Reichsmark. — (g) From 1918 to 1926, fiscal year beginning on 1st July. — (h) Until end 1922 gold crowns. System of valuation changed at beginning of 1925. — (i) Since May 1922, figures refer to " Union économique Belgo-Luxembourgeoise ". — (j) Including coin and bullion. — (l) Average for the quarter. — (m) Including bullion. — *See page 199.

Tableau IV *(suite)*. — **Importations, commerce spécial (sauf indication contraire), c.-à-d., pour la consommation intérieure — marchandises seulement.**

Table IV *(continued)*. — **Imports, special trade (unless otherwise stated), i.e., for domestic consumption — merchandise only.**

(en milliers) (000's omitted)

Période Period	Danemark Denmark	Dantzig Danzig	Egypte Egypt	Espagne Spain	Estonie Estonia	Etats-Unis United States	Finlande Finland	France	Grèce Greece	Haïti	Hongrie Hungary
Moyennes mensuelles Monthly Average	Kroner	Danzig gulden	£. E.	Pesetas	Ekr.	Dollars	Markka	Francs	Drachmae	Gourdes (h)	Pengö
		(a)		(b)	(c)		(d)	(e)	(f)	(i)	
1913 . . .	64,785		2,271	108,838		147,932	41,286	701,778	(g) 14,828		
1918 . . .	75,851		4,147	49,150		245,961	42,051	1,858,865	61,159	4,242	
1919 . . .	199,471		3,591	74,973	65,204	318,974	209,159	2,983,272	129,348	7,132	
1920 . . .	245,277		8,213	118,475	116,265	425,152	302,207	4,158,741	181,461	11,416	40,342
1921 . . .	129,058		4,109	236,279	373,551	213,072	298,806	1,896,268	147,032	4,982	50,332
1922 . . .	121,322		3,382	225,023	465,785	256,148	330,821	2,022,922	264,147	5,146	52,141
1923 . . .	158,949	24,968	3,643	243,600	777,690	310,981	383,358	2,738,296	502,946	5,899	40,889
1924 . . .	184,874	46,008	4,086	245,429	683,684	297,926	392,956	3,346,901	671,149	6,123	67,938
1925 . . .	161,382	39,035	4,678	187,027	8,046	348,018	459,959	3,712,700	850,794	8,432	71,502
1926 . . .	127,319	25,499	4,199	178,994	7,964	367,340	472,309	4,968,923	833,745	7,855	79,338
1927 . . .	131,508	40,607	3,896	214,675	8,035	346,924	532,157	4,420,823	1,050,162	6,563	95,566
1928 . . .	135,205	50,840	4,123	...	10,948	339,788	667,654	4,454,022	1,040,677	8,882	99,081
1928 IV .	132,325	54,768	4,348	...	10,567	327,049	601,792	4,604,248	1,014,030	8,230	94,800
V . .	130,902	61,039	4,055	...	10,465	348,404	766,476	4,051,553	1,080,429	7,870	92,500
VI .	129,701	57,781	3,715	...	11,504	316,703	693,338	4,701,036	938,335	7,276	91,600
VII .	133,640	41,958	3,469	...	10,763	322,837	576,796	4,048,506	973,902	7,165	86,200
VIII	145,103	45,900	3,755	...	12,817	352,639	714,794	4,164,142	813,921	8,675	97,000
IX .	138,118	48,564	4,352	...	11,733	324,997	762,627	4,229,188	899,548	8,504	104,500
X. .	140,745	57,320	4,838	...	14,108	367,572	885,281	4,730,519	1,192,630	12,092	116,500
XI .	125,739	51,474	4,872	...	12,613	328,525	735,051	4,735,939	1,244,357	11,057	112,000
XII .	135,133	38,505	4,623	...	9,917	333,988	586,127	5,212,912	1,027,224	9,800	104,000
1929 I . .	121,251	48,134	4,563	...	11,175	358,816	503,823	5,173,343	1,082,117	7,585	85,600
II. .	87,325	28,769	4,002	...	6,322	364,188	333,831	5,162,237	901,867	5,836	73,100
III .	107,057	15,359	3,965	...	6,619	371.229	349,442	4,934,124	1,128,813	5,473	97,000
IV .	203,078	...	4,925	...	14,381	ȣ 409,000	710,897	5,143,715	1,267,772	...	111,100

Tableau V *(suite)*. — **Exportations, commerce spécial (sauf indication contraire), c.-à-d., produits indigènes — marchandises seulement.**

Table V *(continued)*. — **Exports, special trade (unless otherwise stated). i.e., of domestic produce — merchandise only.**

(en milliers) (000's omitted)

		(a)		(b)	(c)		(d)	(e)	(f)	(i)	
1913 . . .	53,113		2,626	88,136		204,024	33,733	573,351	(g) 9,917		
1918 . . .	59,208		3,776	83,303		503,990	18,904	393,561	24,738	3,226	
1919 . . .	61,667		6,319	108,693	32,447	645,818	73,367	989,967	63,685	10,318	
1920 . . .	132,589		7,119	84,180	102,365	673,373	243,868	2,241,245	57,193	9,009	15,883
1921 . . .	117,518		3,029	130,581	190,553	364,911	282,453	1,647,709	78,679	2,746	24,545
1922 . . .	97,997		4,059	109,555	400,965	313,758	372,302	1,781,579	207,427	4,463	31,911
1923 . . .	128,217	31,988	4,863	127,145	475,996	340,893	366,041	2,572,236	212,093	6,080	32,682
1924 . . .	164,671	48,657	5,472	149,209	655,483	374,804	414,217	3,530,743	273,081	5,907	55,584
1925 . . .	149,067	30,382	4,928	132,054	8,054	401,560	464,459	3,882,676	378,447	8,085	67,672
1926 . . .	117,131	38,872	3,435	133,721	8,020	392,643	469,712	4,936.893	452,479	8,437	72,477
1927 . . .	120,546	34,407	3,977	157,267	8,815	396,572	527,031	4,577,063	503,118	6,375	66,706
1928 . . .	128,415	27,152	4,584	...	10,592	419,179	520,272	4,278,900	523,506	8,978	68,226
1928 IV .	120,322	25,396	4,868	...	8,233	356,057	239,316	4,291,078	508,009	11,392	59,100
V . .	130,886	22,282	4,537	...	11,570	413,829	489,915	3,985,452	299,340	8,728	61,900
VI .	128,965	24,227	4,061	...	13,144	380,305	529,275	4,214,438	237,052	6,165	59,100
VII .	122,593	18,903	3,870	...	14,303	371,471	752,789	3,940,916	262,213	4,425	57,500
VIII	136,005	22,511	3,326	...	13,465	371,312	825,407	4,170,011	292,771	2,654	75,100
IX .	133,109	23,938	2,505	...	12,169	414,859	801,948	4,190,539	436,188	2,443	71,900
X. .	132,963	29,882	5,542	...	12,208	543,157	740,234	4,448,456	680,661	7,829	80,400
XI .	136,385	36,774	7,312	...	9,532	538,373	625,290	4,614,005	865,770	9,261	82,500
XII .	134,511	32,821	5,921	...	8,995	466,290	495,461	4,733,095	1,184,690	9,278	83,400
1929 I . .	118,034	39,683	5,376	...	7,900	480,382	309,660	3,701,892	1,088,843	10,342	55,500
II. .	98,871	18,050	4,472	...	5,585	434,523	184,156	4,117,941	629,980	10,803	54,400
III .	117,432	11,832	5,208	...	4,779	481,590	192,904	4,180,206	767,824	11,420	79,500
IV .	147,394	...	5,307	...	9,637	ȣ 427,000	368,918	4,419,445	449,479	...	77,100

ȣ Chiffre provisoire. — (*a*) Commerce maritime général à l'exclusion du transit direct (Gesamteigenhandel). — (*b*) Depuis 1922, pesetas or. — (*c*) Y compris lingots Jusqu'à fin 1924, Eesti mark (100 Emk. papier = 1 Ekr.)— (*d*) Y compris lingots. — (*e*) Depuis 1927, valeurs déclarées. — (*f*) Calendrier Julien jusqu'en février 1923. — (*g*) Vieille Grèce seulement. — (*h*) 5 gourdes = 1 dollar E. U. — (*i*) Jusqu'en 1927, année fiscale finissant le 30 septembre.

ȣ Provisional figure. — (*a*) General sea-borne trade excluding direct transit (Gesamteigenhandel). — (*b*) Since 1922 gold pesetas. — (*c*) Including bullion. Until end 1924 Eesti mark (100 paper Emk. = 1 Ekr.). — (*d*) Including bullion. — (*e*) Since 1927, declared values. — (*f*) Until February 1923 Julian Calendar. — (*g*) Old Greece only. — (*h*) 5 gourdes = 1 dollar U. S. A. — (*i*) Until 1927, fiscal year ending September 30th.

Tableau IV *(suite)*. — Importations, commerce spécial (sauf indication contraire), c.-à-d., pour la consommation intérieure — marchandises seulement.

Table IV *(continued)*. — Imports, special trade (unless otherwise stated), i.e., for domestic consumption — merchandise only.

(en milliers) (000's omitted)

Période Period	Indes anglaises British India	Irlande (Et. libre) Irish Free State	Italie Italy	Japon Japan	Lettonie Latvia	Lithuanie Lithuania	Mexique Mexico	Norvège Norway	Nouvelle-Zélande New Zealand	Palestine	Pays-Bas Netherlands	Pérou Peru
Moyennes mensuelles Monthly Average	Rupees	£'s	Lire	Yen	Lats	Litas	Pesos	Kroner	£'s	£. P.	Gulden	Libras
	(a)		*(b)*		*(c)*	*(d)*					*(e)*	
1913 . . .	152,725		303,803	60,474				45,052	1,785		325,231	497
1918 . . .	137,704		1,336,556	135,721			23,018	104,129	1,966		50,696	803
1919 . . .	152,770		1,385,278	177,113			19,753	211,749	2,475		35,478	992
1920 . . .	258,929		2,235,135	191,179	8,021	6,026	33,057	247,628	5,062	462	277,976	1,471
1921 . . .	230,749		1,410,498	132,481	6,145	7,944	41,097	119,241	3,461	502	186,685	1,389
1922 . . .	199,589		1,313,731	154,079	8,870	6,240	25,708	107,667	2,817	468	168,967	883
1923 . . .	184,973		1,432,431	161,976	17,655	13,052	26,259	110,336	3,566	392	167,435	1,162
1924 . . .	196,493	5,632	1,615,056	200,605	21,325	17,211	26,781	126,047	3,995	438	196,961	1,481
1925 . . .	186,899	5,162	2,183,374	207,223	23,380	21,059	32,583	113,281	4,308	615	204,583	1,514
1926 . . .	196,606	5,043	2,156,571	192,101	21,693	20,063	31,772	90,013	4,073	535	203,496	1,617
1927 . . .	206,740	5,012	1,697,900	174,883	20,832	22,141	28,866	80,621	3,655	495	212,405	1,614
1928 . . .	208,172	4,889	1,836,858	177,792	25,673	24,258	...	83,349	3,661	549	223,659	*(f)* 1,374
1928 IV . .	217,716	4,814	1,922,470	184,056	23,226	24,511	29,313	74,801	2,572	483	210,729	1,518
V . .	208,090	4,601	1,971,521	197,210	22,373	27,218	31,959	87,074	3,352	520	219,619	1,629
VI . .	187,221	5,082	*h)* 2,126,170	166,381	23,648	24,481	30,154	85,264	3,093	454	231,607	1,425
VII .	190,124	5,105	1,740,144	158,631	25,132	21,419	29,866	66,024	3,580	485	211,371	*(f)* 1,263
VIII .	205,775	4,816	1,551,654	150,894	31,272	25,716	31,725	89,149	4,241	609	223,959	*(f)* 1,423
IX . .	209,385	5,057	1,616,533	153,508	32,479	25,606	30,292	82,273	4,070	572	239,637	*(f)* 1,298
X . .	216,686	*g)* 5,401	1,812,527	166,526	31,753	25,556	32,305	101,188	3,612	678	233,697	*(f)* 1,433
XI . .	232,562	*g)* 4,602	1,857,981	161,700	31,907	24,695	...	79,433	4,680	596	222,307	*(f)* 1,412
XII .	186,386	*g)* 4,547	*h)* 2,356,626	197,420	25,600	19,541	...	87,414	3,338	662	209,747	*(f)* 1,270
		(g)										
1929 I. . .	272,324	4,719	1,812,705	232,819	27,974	20,320	...	72,798	4,257	651	232,701	...
II . .	198,957	4,245	1,804,916	235,273	19,210	14,685	...	75,011	3,623	469	177,434	...
III . .	225,554	5,520	2,009,125	206,296	20,291	16,683	...	85,532	‡ 3,854	659	215,988	...
IV . .	238,029	5,214	1,997,634	208,843	...	30.446	...	97,965	‡ 4,020	...	234,399	...

Tableau V *(suite)*. — Exportations, commerce spécial (sauf indication contraire), c.-à-d., produits indigènes — marchandises seulement.

Table V *(continued)*. — Exports, special trade (unless otherwise stated), i.e., of domestic produce — merchandise only.

(en milliers) (000's omitted)

	(a)		*(b)*		*(c)*	*(d)*					*(e)*	
1913 . . .	200,993		209,303	52,393				31,743	1,751		255,453	755
1918 . . .	203,534		278,726	160,218			31,297	62,669	2,310		31,768	1,663
1919 . . .	241,519		505,479	170,897			32,816	61,611	4,322		117,609	2,233
1920 . . .	233,261		981,177	158,864	5,193	4,600	71,258	98,753	3,718	113	141,791	2,929
1921 . . .	180,741		689,881	102,371	2,443	4,801	63,069	50,439	3,578	121	114,133	1,376
1922 . . .	233,252		775,198	133,007	8,435	6,408	53,629	63,789	3,425	91	101,769	1,547
1923 . . .	273,729		924,418	117,436	13,498	12,233	47,373	67,675	3,718	98	108,602	1,985
1924 . . .	308,807	4,190	1,197,746	146,741	14,137	22,215	51,226	86,794	4,275	103	138,388	2,057
1925 . . .	330,960	3,615	1,522,855	184,968	14,963	20,226	56,874	85,762	4,499	111	150,641	1,783
1926 . . .	268,689	3,432	1,555,377	164,371	15,709	21,108	57,648	66,575	3,648	109	145,765	1,971
1927 . . .	265,405	3,681	1,302,662	159,313	18,437	20,494	52,282	56,300	3,916	158	158,309	2,586
1928 . . .	275,534	3,779	1,210,761	159,095	21,560	21,407	...	55,794	4,511	124	165,515	*(f)* 2,607
1928 IV . .	250,977	2,962	1,072,926	155,790	17,053	14,607	52,873	46,977	6,293	111	152,031	1,909
V . .	292,135	3,513	1,104,387	160,156	20,190	17,361	52,798	53,391	4,213	58	169,336	2,478
VI . .	277,418	4,225	*h)* 1,410,465	137,726	22,205	19,267	44,629	53,459	3,149	76	147,859	2,397
VII .	263,867	3,969	1,001,190	156,496	22,738	19,861	41,535	50,971	3,220	92	160,526	*(f)* 3,597
VIII .	262,541	4,011	1,115,252	184,080	26,947	22,216	40,347	62,154	1,886	83	187,627	*(f)* 3,100
IX . .	244,418	4,572	1,157,195	166,230	25,573	22,399	42,338	59,272	2,472	78	189,922	*(f)* 3,285
X . .	287,575	*g)* 4,753	1,299,512	175,485	23,290	25,752	47,945	59,504	2,671	99	179,984	*(f)* 2,968
XI . .	277,475	*g)* 4,472	1,322,297	149,747	22,553	25,017	...	54,677	3,135	111	169,630	*(f)* 2,630
XII .	262,628	*g)* 3,711	*h)* 1,637,348	168,408	17,260	23,234	...	52,280	4,292	141	164,758	*(f)* 2,743
		(g)										*(f)*
1929 I. . .	298,386	3,149	999,526	173,662	14,892	23,194	...	59,882	8,339	161	152,192	2,566
II . .	279,891	2,986	1,088,384	145.147	14,171	14,972	...	53,069	7,952	161	123,615	...
III . .	314,442	3,066	1,189,306	162,673	9,848	17,567	...	61,867	‡ 7,495	197	175,091	...
IV . .	273,701	3,250	1,247,930	171,996	...	32,591	...	62,203	‡ 5,430	...	168,752	...

† Chiffre provisoire. — ‡ Commerce général. — *(a)* Commerce maritime seulement, y compris les marchandises du Gouvernement ; non compris le Trésor. — *(b)* Depuis 1922, valeurs déclarées. — *(c)* Y compris lingots et depuis 1924 également espèces. — *(d)* Depuis 1924, y compris lingots et espèces. — *(e)* En 1913 valeurs officielles ; depuis 1918, valeurs déclarées. — *(f)* Commerce maritime seulement. — *(g)* Non compris les colis postaux. — *(h)* Y compris les colis postaux pour le semestre.

† Provisional figure. — ‡ General Trade. — *(a)* Sea-borne trade only ; including Government stores ; excluding Treasure. — *(b)* Since 1922 declared values. — *(c)* Including bullion and since 1924 also specie. — *(d)* Since 1924, including bullion and specie. — *(e)* In 1913 official values, since 1918 declared values. — *(f)* Sea-borne trade only. — *(g)* Excluding parcel post. — *(h)* Including parcel post for the half year.

Tableau IV *(fin).* — **Importations, commerce spécial (sauf indication contraire), c.-à-d., pour la consommation intérieure — marchandises seulement.**

Table IV *(concluded).* — **Imports, special trade (unless otherwise stated), i.e., for domestic consumption — merchandise only.**

(en milliers) (000's omitted)

Période Period Moyennes mensuelles Monthly Average	Pologne Poland	Portugal	Roumanie Roumania	Royaume-Uni United Kingdom	Russie U. R. S. S. Russia U. S. S. R.	S. H. S.	Siam	Suède Sweden	Suisse Switzerland	Syrie et Liban Syria and Lebanon	Tchécoslovaquie Czechoslovakia	Uruguay
	Zloty	Escudos	Lei	£'s	Roubles-or Gold Rbl.	Dinars	Bahts	Kronor	Francs	Piastres Syr. (i)	Koruna	Pesos
	(a)	(n)		(c)	(d)	(f)	(g)		(h)	☒		(j)
1913 . .		7,415	49,140	54,931	114,503		7,233	70,545	159,985			4,196
1918 . .		14,867		107,100	21,772		8,163	102,776	200,122			3,128
1919 . .		19,119	313,522	121,784	6,884	248,506	10,652	211,165	294,449		546,000	3,600
1920 . .		57,583	581,682	142,491	3,100	288,818	11,645	276,176	353,568		1,948,325	4,216
1921 . .		77,719	1,012,093	81,548	(e) 17,700	343,508	10,441	104,893	191,357		1,854,870	3,310
1922 . .	f121,167	104,319	1,027,101	74,950	(e) 22,543	536,823	10,457	92,847	159,539		1,054,183	3,591
1923 . .	f160,028	191,660	1,626,175	81,474	(e) 12,062	692,470	10,557	107,877	186,923		851,787	(k) 4,592
1924 . .	211,875	246,517	2,182,680	94,789	18,311	685,145	11,993	118,708	208,706	331,931	1,320,931	5,244
1925 . .	229,589	207,053	2,492,687	97,223	61,445	729,407	12,376	120,535	219,427	406,499	1,466,868	6,113
1926 . .	128,242	195,223	3,093,974	92,989	50,941	635,982	13,088	124,151	201,209	527,975	1,272,710	6,176
1927 . .	240,998	221,851	h2,785,712	91,282	54,375	607,191	13,924	132,030	213,650	109,345	1,495,624	6,819
1928 . .	280,180	...	2,678,758 ♁	89,716	68,868	652,944	12,445	142,507	228,723	112,026 (m)	1,597,213	7,811
1928 IV	265,625	...	2,590,477	85,841	66,468	657,906	11,739	135,745	213,461	108,216	1,472,376	9,713
V .	296,470	...	2,997,708	87,591	85,405	659,480	12,330	153,860	222,944	108,216	1,558,442	7,196
VI	289,662	...	2,618,507	87,898	72,670	590,306	12,851	143,884	211,014	108,216	1,387,044	7,903
VII	288,195	...	2,627,305	87,015	87,256	619,510	9,172	127,374	214,431	96,375	1,661,528	7,579
VIII	258,794	...	2,617,520	88,944	♁ 95,400	645,407	11,542	151,684	224,879	96,375	1,296,903	7,532
IX	272,784	...	2,654,288	80,826	♁ 60,500	713,892	10,290	152,184	218,195	96,375	1,641,065	7,322
X	277,300	...	3,024,040	93,757	♁ 57,300	778,880	11,821	157,984	262,789	140,545	1,852,769	(p) 8,260
XI	261,084	...	2,687,412	96,023	♁ 61,600	706,796	12,975	166,336	243,139	140,545	1,796,808	(p) 8,260
XII	238,396	...	2,123,196	92,373	♁ 47,900	622,113	11,935	130,990	248,498	140,545	1,911,676	(p) 8,260
1929 I .	294,042	167,384	2,377,968	106,253	♁ 51,800	560,690	13,854	122,521	212,128	...	1,699,060	...
II .	264,911	176,653	1,663,245	81,048	♁ 43,600	403,986	12,823	87,035	188,515	...	1,236,229	...
III	233,286	201,097	2,307,966	88,607	♁ 59,500	684,571	13,689	89,020	225,466	...	1,634,914	...
IV	321,134	223,266	...	93,792	...	713,678	16,208	205,788	*243,396	...	1,705,761	...

Tableau V *(fin).* — **Exportations, commerce spécial (sauf indication contraire), c.-à-d., produits indigènes —marchandises seulement.**

Table V *(concluded).* — **Exports, special trade (unless otherwise stated), i.e., of domestic produce — merchandise only.**

(en milliers) (000's omitted)

	(a)	(n)		(c)	(d)	(f)	(g)		(h)	☒		(l)
1913 . .		2,941	55,892	43,771	126,678		9,539	68,112	114,700			5,708
1918 . .		6,954		41,785	6,223		12,998	112,536	163,598			9,671
1919 . .		8,915	8,699	66,553	4	57,237	13,754	131,308	274,841		443,340	12,271
1920 . .		18,513	287,321	111,206	90	110,051	4,971	189,858	273,092		2,297,380	6,729
1921 . .		18,709	682,051	58,617	1,683	205,062	13,245	91,439	178,345		2,252,053	5,855
1922 . .	f)93,904	36,975	1,169,936	59,959	6,802	307,597	12,088	96,143	146,798		1,489,385	6,452
1923 . .	f171,366	57,021	2,047,953	63,938	17,152	670,737	13,473	95,175	146,684		1,037,463	8,383
1924 . .	181,437	79,082	2,318,633	66,747	25,225	794,898	13,131	105,079	172,511	141,639	1,414,677	8,903
1925 . .	182,325	71,840	2,427,235	64,448	46,782	742,045	15,571	113,318	169,895	191,330	1,565,367	8,238
1926 . .	187,192	61,364	3,185,293	54,421	52,736	651,515	15,729	118,293	153,041	227,006	1,479,117	7,859
1927 . .	209,562	60,248	h3,141,931	59,090	52,895	533,346	18,969	134,715	168,604	45,774	1,676,922	8,056
1928 . .	208,999	...	2,243,271 ♁ (b)	60,286	54,175	537,058	18,078	130,578	177,870	45,214 (m)	1,765,763	8,434
1928 IV	184,521	...	1,975,219	55,268	45,347	428,538	19,749	87,462	167,788	33,612	1,664,693	7,823
V .	201,775	...	2,386,689	58,554	50,411	431,660	18,848	134,760	172,382	33,612	1,581,181	7,849
VI	191,962	...	2,220,911	59,472	60,122	454,360	16,652	145,630	162,265	33,612	1,626,709	6,435
VII	201,522	...	1,798,577	60,885	62,323	493,814	15,363	138,584	167,829	49,542	1,560,707	5,736
VIII	196,333	...	2,592,143	62,217	♁ 62,200	693,801	16,806	148,701	167,895	49,542	1,769,390	5,335
IX	204,344	...	2,483,992	56,620	♁ 54,800	692,293	17,044	158,105	182,628	49,542	1,824,589	4,351
X	238,695	...	2,871,559	64,313	♁ 67,100	666,068	18,113	165,569	206,234	58,012	2,077,865	5,415
XI	255,113	...	2,529,541	63,767	♁ 46,700	642,347	15,166	165,194	197,338	58,012	2,029,379	9,491
XII	209,173	...	1,966,059	60,394	♁ 65,600	569,339	16,856	167,280	192,161	58,012	2,153,762	13,710
1929 I .	215,834	63,704	1,715,012	66,880	♁ 52,200	425,708	19,860	109,414	153,892	...	1,403,061	...
II .	167,465	73,924	1,007,773	55,665	♁ 55,200	385,074	19,533	77,448	163,024	...	1,167,496	...
III	161,525	88,822	1,470,468	58,623	♁ 65,900	499,413	18,399	95,251	179,840	...	1,539,145	...
IV	214,319	80,644	...	60,244	...	614,982	18,294	149,514	*176,976	...	1,900,825	...

♁ Chiffre provisoire. — ☒ Commerce général. — *(a)* Les chiffres se rapportent aux territoires de la Pologne et de la ville libre de Dantzig. — *(b)* Articles principaux. Y compris taxe « Vamale » (taxe douanière sur les exportations, les commissions, etc.). — *(c)* Depuis le 1er avril 1923, y compris le commerce de la Grande-Bretagne et de l'Irlande septentrionale avec l'Etat libre d'Irlande et non compris le commerce extérieur de l'Etat libre d'Irlande. — *(d)* Jusqu'à XII/1924, chiffres calculés sur la base des prix de 1913 ; depuis 1925, d'après évaluations courantes. Depuis 1917, les chiffres se rapportent seulement au commerce à travers les frontières européennes. — *(e)* Non compris les marchandises pour secours aux affamés. — *(f)* Y compris lingots et espèces. — *(g)* Bangkok seulement. Jusqu'à 1927, année fiscale commençant le 1er avril. — *(h)* Y compris lingots. — *(i)* 5 Piastres syriennes = 1 fr. français ancien. Depuis janvier 1927, Piastres syriennes or. — *(j)* « Valores officiales ». — *(k)* Moyenne de onze mois. — *(l)* « Valores efectivos ». — *(m)* Moyenne mensuelle pour le trimestre. — *(n)* Depuis 1923, y compris lingots et espèces. — *(p)* Moyenne de trois mois. — * Voir page 199.

♁ Provisional figure. — ☒ General Trade. — *(a)* Figures refer to the territories of Poland and the Free City of Danzig. — *(b)* Principal articles. Including tax "Vamale" (Export Customs duties, commissions taxes, etc.). — *(c)* Since 1st April 1923, including trade of Great Britain and Northern Ireland with Irish Free State, and excluding direct foreign trade of Irish Free State. — *(d)* Until XII/1924, 1913 valuations ; since 1925 current valuations. Figures since 1917 relate only to the trade across the European frontiers. — *(e)* Excluding famine relief goods. — *(f)* Including bullion and specie. — *(g)* Bangkok only. Until 1927 fiscal year beginning 1st April. — *(h)* Including bullion. — *(i)* 5 Syrian Piastres = 1 old French franc. Since January 1927 Syrian Gold Piastres. — *(j)* "Valores officiales". — *(k)* Average of eleven months. — *(l)* "Valores efectivos". — *(m)* Monthly average for quarter. — *(n)* Since 1923, including bullion and specie. — *(p)* Average of three months — * See page 199.

IMPORTATIONS ET EXPORTATIONS (en poids). IMPORTS AND EXPORTS (weight).

Tableau VI. — Importations, commerce spécial (sauf indication contraire), c.-à-d., pour la consommation intérieure — marchandises seulement.

Table VI. — Imports, special trade (unless otherwise stated), i.e., for domestic consumption — merchandise only.

(en milliers de tonnes métriques) (in thousands of metric tons)

Période Period Moyennes mensuelles Monthly Average	Allemagne Germany	Argentine	Autriche Austria	Belgique Belgium	Brésil Brazil	Bulgarie Bulgaria	Dantzig Danzig	Estonie Estonia	Finlande Finland	France	Grèce Greece	Hongrie Hungary
		(l)	(c)	(d)	(e)		(f)	(g)			(h)	(i)
1913	(a) 6,069	844		2,721	494	33	103			3,685	● 84	
1918		219			145	40	6			2,446	29	
1919		321		397	232	7	35			3,204	57	
1920	1,570	460	510	1,112	273	11	156	7		4,211	86	49
1921	(b) 2,175	476	686	1,472	215	15	110	13		3,339	86	195
1922	3,822	575	691	1,751	272	23	39	26		4,285	90	283
1923	3,890	670	642	2,217	298	29	60	29		4,572	112	314
1924	3,216	799	746	2,784	369	32	74	29	156	4,716	150	376
1925	4,331	832	687	2,772	414	34	65	31	165	3,954	175	373
1926	3,606	835	689	2,859	412	28	52	33	183	3,783	156	461
1927	5,674	...	728	3,172	460	26	124	31	237	4,114	190	523
1928	5,498	...	753	3,293	487	30	141	39	302	4,092	197	553
1928 IV	5,153		653	3,083	503	27	140	34	192	4,328	185	447
V	4,809		638	3,164	416	31	186	38	378	4,161	204	484
VI	5,445		704	3,269	477	29	183	34	382	4,153	202	560
VII	6,005		661	3,117	413	34	127	43	302	3,926	215	582
VIII	6,013		725	3,099	461	38	107	48	369	4,238	163	590
IX	5,982		842	3,578	468	37	140	35	429	4,234	161	623
X	6,229		899	3,726	521	37	156	55	483	4,355	227	694
XI	5,423		897	3,523	494	39	122	54	406	4,212	217	683
XII	4,547		861	3,491	528	29	147	43	279	4,240	213	554
1929 I	5,328		737	3,099	540	21	169	35	155	4,316	225	438
II	3,399		768	3,001	472	14	85	25	67	4,288	199	365
III	4,164		996	3,626	...	...	26	25	75	4,690	211	488
IV	...		...	3,598	...	...	...	49	154	5,073	266	...

Tableau VII. — Exportations, commerce spécial (sauf indication contraire), c.-à-d., produits indigènes — marchandises seulement.

Table VII. — Exports, special trade (unless otherwise stated), i.e., of domestic produce — merchandise only.

(en milliers de tonnes métriques) (in thousands of metric tons)

	(j)	(l)	(c)	(d)	(e)		(f)	(g)			(h)	(i)
1913	(a) 6,143	986		1,740	115	34	73			1,840	● 50	
1918		550			148	5	9			310	13	
1919		759		576	159	2	6			464	31	
1920	1,651	1,076	115	884	175	15	22	11		1,071	35	44
1921	(b) 1,714	674	129	1,438	160	24	32	10		1,336	28	71
1922	1,804	847	179	1,360	177	32	42	26		1,887	37	87
1923	1,062	911	184	1,415	186	28	97	23		2,076	36	101
1924	1,325	1,200	214	1,697	153	33	144	31	397	2,449	34	141
1925	3,194	843	270	1,744	160	27	180	31	428	2,532	47	182
1926	5,048	1,023	269	1,934	155	33	462	37	445	2,712	45	216
1927	3,912	1,562	326	2,019	168	39	502	44	522	3,166	53	169
1928	3,754	...	391	2,214	173	31	321	49	499	3,423	54	175
1928 IV	3,553	1,439	411	1,975	167	20	233	28	90	3,442	46	142
V	3,335	1,250	414	2,341	197	17	246	66	390	3,262	40	152
VI	3,239	1,789	423	2,385	177	15	265	76	607	3,576	47	141
VII	3,677	1,525	407	2,352	161	27	195	71	919	3,367	45	161
VIII	4,139	1,482	396	2,126	185	62	288	85	964	3,738	56	227
IX	4,067	1,228	375	2,154	153	43	371	63	942	3,846	62	218
X	3,962	♁ (k) 1,164	397	2,400	221	38	479	67	772	3,329	74	248
XI	4,153	♁ (k) 1,164	388	2,041	167	38	503	46	579	3,353	77	222
XII	3,712	...	352	2,633	171	30	394	43	356	3,262	59	200
1929 I	3,709	...	267	1,651	158	21	491	21	151	3,006	54	144
II	2,817	...	300	1,590	150	16	250	11	63	3,273	57	119
III	3,588	...	301	1,933	...	...	112	10	53	3,108	65	190
IV	...	...	...	2,225	...	...	...	24	154	3,217	44	...

♁ Chiffre provisoire. — ● 1914. — (a) Y compris le Luxembourg. — (b) Moyenne de huit mois. — (c) Depuis 1922, y compris l'évaluation du poids de quelques articles dont le nombre ou le cubage seul était indiqué. — (d) A partir de mai 1922 les chiffres se réfèrent à l' « Union Economique Belgo-Luxembourgeoise ». — (e) Commerce général. Poids brut. — (f) Commerce maritime général ; à partir de janvier 1923 « Gesamteigenhandel », non compris le transit direct. — (g) Depuis 1922, non compris bétail et navires. — (h) Calendrier Julien jusqu'en février 1923. Non compris les articles indiqués par pièces. — (i) Non compris bétail et articles indiqués par pièces. — (j) Non compris les livraisons pour réparations : 1925, moyenne mensuelle, 1,127 ; 1926, 1,234 ; 1927, 1,121 ; 1928, 1,319 milliers tonnes métriques. — (k) Moyenne de deux mois. — (l) Jusqu'à fin 1923 poids brut.

♁ Provisional figure. — ● 1914. — (a) Including Luxemburg. — (b) Average of eight months. — (c) Since 1922 including assessed weight of a few articles entered by number or cubic metre only. — (d) Since May 1922 figures refer to " Union économique Belgo-Luxembourgeoise ". — (e) General trade. Gross weight. — (f) General sea-borne trade ; since January 1923 " Gesamteigenhandel " excluding direct transit. — (g) Since 1922 excluding live stock and vessels. — (h) Until February 1923 Julian Calendar. Excluding articles shown by number. — (i) Excluding live stock and articles shown by number. — (j) Excluding reparation deliveries : 1925 monthly average 1,127 ; 1926, 1,234 ; 1927, 1,121 ; 1928, 1,319 thousands of metric tons. — (k) Average of two months. — (l) Until end 1923 gross weight

Tableau VI *(suite)*. — **Importations, commerce spécial (sauf indication contraire), c.-à-d. pour la consommation intérieure — marchandises seulement.**

Table VI *(continued)*. — **Imports, special trade (unless otherwise stated), i.e., for domestic consumption — merchandise only.**

(en milliers de tonnes métriques) (in thousands of metric tons)

Période Period / Moyennes mensuelles Monthly Average	Italie Italy	Japon Japan	Lettonie Latvia	Lithuanie Lithuania	Nouvelle-Zélande New Zealand	Pays-Bas Netherlands	Pérou Peru	Pologne Poland	Roumanie Roumania	Russie U. R. S. S. Russia U. S. S. R.	S. H. S.	Suisse Switzerland	Tchécoslovaquie Czechoslovakia
		(a)			*(a)*			*(f)*		*(b)*	*(d)*	*(g)*	*(e)*
1913 . . .	1,610				130	*(g)* 3,739			115	1,279		661	
1918 . . .	1,013					*(g)* 404				16		295	
1919 . . .					104	*(g)* 904			34	1	13	345	
1920 . . .			10		161	1,152		294	25	7	37	468	326
1921 . . .			14		144	1,435		404	51	*(c)* 71	61	357	333
1922 . . .			32		122	1,623		344	49	*(c)* 173	103	441	271
1923 . . .	1,527		48	20	160	1,612		266	58	*(c)* 73	94	556	357
1924 . . .	1,745	1,400	77	34	199	1,888		201	69	61	94	564	482
1925 . . .	1,890	1,228	80	43	206	2,117	46	284	75	143	126	572	565
1926 . . .	2,034	1,416	81	*(f)* 47	205	2,362	51	203	76	136	103	590	555
1927 . . .	2,155	1,481	89	*(f)* 52	187	2,385	52	409	83	108	111	621	613
1928 . . .	2,130	1,682	105	*(f)* 53	190	2,485	46	430	...	...	130	668	780
1928 IV .	2,258	1,752	104	56	188	2,280	45	411	...	113	130	572	688
V . .	2,329	1,971	72	57	192	2,510	55	511	...	135	161	643	680
VI .	2,142	1,689	99	54	177	2,605	53	525	...	164	136	685	625
VII .	2,343	1,573	113	52	204	2,479	32	492	...	285	138	727	842
VIII.	2,012	1,506	155	76	204	2,774	46	415	...	277	125	744	801
IX .	2,032	1,637	115	74	206	2,718	40	473	...	107	128	717	852
X. .	2,074	1,720	123	53	191	2,678	50	419	...	125	161	737	954
XI .	2,254	1,663	121	44	210	2,509	43	373	...	113	161	693	987
XII .	2,220	1,760	115	27	171	2,428	39	380	...	...	140	655	918
1929 I . .	2,078	1,959	113	52	174	2,347	...	438	...	...	93	578	672
II. .	1,984	...	66	32	190	1,587	...	411	...	...	70	521	513
III .	2,230	...	89	...	♁ 211	1,737	...	358	...	...	109	703	807
IV .	...	...	...	...	♁ 177	2,330	...	544	...	...	142	* 728	737

Tableau VII *(suite)*. — **Exportations, commerce spécial (sauf indication contraire), c.-à-d. produits indigène — marchandises seulement.**

Table VII *(continued)*. — **Exports, special trade (unless otherwise stated), i.e., of domestic produce — merchandise only.**

(en milliers de tonnes métriques) (in thousands of metric tons)

		(a)			*(a)*			*(f)*		*(b)*	*(d)*	*(g)*	*(e)*
1913 . . .	375				55	*(g)* 2,451			381	2,009		71	
1918 . . .	125					*(g)* 166				3		70	
1919 . . .					81	*(g)* 227			9	—	24	79	
1920 . . .			16		64	351		52	122	1	76	76	575
1921 . . .			16		55	476		169	226	18	132	46	812
1922 . . .			46		65	576		762	339	77	184	62	791
1923 . . .	281		73	10	58	725	87	1,471	408	312	252	60	943
1924 . . .	386	363	62	34	67	844	101	1,312	403	329	326	68	1,036
1925 . . .	399	493	48	33	71	1,028	111	1,134	389	545	367	67	1,014
1926 . . .	352	507	43	*(f)* 38	75	1,319	146	1,859	509	636	407	70	1,067
1927 . . .	364	482	85	*(f)* 33	83	1,195	143	1,696	612	678	354	86	1,167
1928 . . .	369	540	103	*(f)* 44	83	1,310	149	1,702	490	...	377	81	1,124
1928 IV .	326	586	86	31	94	1,164	133	1,430	413	495	368	63	1,051
V . .	361	528	113	49	91	1,200	116	1,558	493	643	332	73	1,102
VI .	448	515	114	65	67	1,178	130	1,911	504	862	378	72	1,132
VII .	417	509	118	72	75	1,313	153	1,697	489	878	405	74	1,136
VIII.	344	464	128	71	58	1,398	194	1,911	581	952	445	76	1,050
IX .	376	544	135	56	57	1,432	213	1,754	553	880	447	88	1,040
X . .	392	497	108	60	55	1,559	178	1,989	633	1,005	430	133	1,262
XI .	355	533	105	32	60	1,500	143	1,732	543	776	402	93	1,219
XII .	407	594	101	16	100	1,377	175	1,555	462	...	348	78	1,314
1929 I . .	328	519	80	25	97	1,223	164	1,529	401	...	299	60	876
II. .	336	...	96	18	115	849	...	1,347	242	...	247	57	691
III .	412	...	21	...	♁ 111	1,140	...	1,155	360	...	337	81	1,025
IV .	...	...	...	...	♁ 106	1,456	...	1,527	...	...	394	* 86	1,192

♁ Chiffre provisoire. — *(a)* Commerce général. Tonnes cargaison (en partie de 1.016 kgs, en partie de 1,13 m³). — *(b)* Depuis 1918, les chiffres se rapportent au commerce à travers les frontières européennes seulement. — *(c)* Non compris les marchandises pour secours aux affamés. — *(d)* Y compris l'évaluation du poids de quelques articles dont le nombre ou le cubage seul était indiqué. — *(e)* Depuis 1922 les chiffres annuels comprennent l'évaluation du poids de quelques articles dont le nombre seul était indiqué. — *(f)* Non compris le poids des animaux vivants. — *(g)* Commerce général non compris le transit direct. — *(g)* Non compris le poids de quelques articles indiqués par pièce. — * Voir page 199.

♁ Provisional figure. — *(a)* General trade. Cargo tons (partly of 2,240 lb., partly of 40 cubic feet). — *(b)* Figures since 1918 relate only to the trade across the European frontiers. — *(c)* Excluding famine relief goods. — *(d)* Including assessed weight of a few articles entered by number or cubic metre only. — *(e)* Since 1922 yearly figures include assessed weight of a few articles entered by number or cubic metre only. — *(f)* Excluding weight of live animals. — *(g)* General trade excluding direct transit. — *(g)* Excluding the weight of a few articles shown by number. — * See page 199.

CHEMINS DE FER Tableau VIII. — Trafic marchandises des Chemins de fer. RAILWAYS
(en millions) Table VIII. — Railway Freight Traffic. (000,000's omitted)

Période Period Moyennes mensuelles Monthly average	Afrique du Sud (Union) South Africa (Union)	Allemagne Germany	Autriche Austria	Belgique Belgium	Canada	Chili Chile	Estonie Estonia	Etats-Unis United States	Hongrie Hungary	Indes anglaises British India	Irlande (Etat libre d') Irish Free State
	ton-miles (a)	tonnes kilométriques			ton-miles (a)	tonnes kilométriques		ton-miles (a)	tonnes kilo-métriques	ton-miles (g)	
		(b)	(c) (k)		(d) (e)			(e)	(k)	(h)	(e) (l)
1924			1,066	584	2,834		15.1	35,803		1,772	
1925		4,664	1,133	586	2,955		14.4	38,010		1,658	
1926		4,918	1,183	689	3,183		17.4	40,725	461	1,698	19.2
1927	386	5,407	1,237	656	3,265		15.3	39,555	482	1,734	20.6
1928	417	5,528	1,291	651	3,855	126	18.4	40,005	500	1,813	(f) 22.1
1927 V . . .	358	5,287	1,254	672	2,931		17.0	40,118	446	1,982	20.9
VI . . .	383	5,133	1,249	689	2,611		14.5	39,477	456	1,767	19.1
VII. . .	398	5,367	1,261	664	2,618		14.8	38,380	467	1,478	18.9
VIII . .	469	5,499	1,402	671	2,525		14.4	41,984	527	1,370	20.0
IX . . .	478	5,654	1,340	637	2,835		14.1	42,959	593	1,491	20.4
X . . .	424	5,909	1,291	675	4,536		15.5	45,537	580	1,606	22.1
XI . . .	397	5,527	1,202	642	5,057		14.0	37,250	615	1,785	22.9
XII . .	370	5,398	1,209	632	4,128		13.0	34,580	498	2,063	19.1
1928 I . . .	351	5,593	1,178	648	3,506	118	16.9	36,271	387	2,065	
II . . .	393	5,481	1,165	630	3,338	144	18.8	35,701	425	1,999	19.9
III. . .	405	6,011	1,273	684	3,328	144	30.6	39,467	443	2,180	
IV . . .	343	4,861	1,202	602	2,806	136	17.9	35,866	462	1,991	
V . . .	387	5,151	1,275	648	3,465	116	18.0	39,250	470	2,046	21.3
VI . . .	402	5,528	1,325	624	3,129	110	18.9	37,304	484	1,727	
VII . .	475	5,524	1,430	593	3,091	107	19.8	39,196	453	1,426	
VIII . .	540	5,835	1,417	660	2,942	116	20.0	42,406	504	1,422	19.2
IX . . .	468	6,258	1,348	643	4,251	125	16.0	43,778	603	1,568	
X . . .	459	6,049	1,314	736	5,958	128	17.6	48,206	597	1,741	
XI . . .	422	5,332	1,279	700	5,779	129	13.9	41,965	633	1,692	22.1
XII . .	356	4,715	1,282	640	4,663	139	12.9	37,645	535	1,893	
1929 I. . . .	384	5,216	1,182	679	3,435	150	18.0	39,104	372	...	
II . . .	365	♁ 5,290	993	584	3,178	160	18.7	38,129	377	...	19.7
III . . .	369	♁ 6,744	1,350	...	...	...	18.9	40,213	432	...	
IV . . .	...	...	...	...	...	...	...	...	489	...	

Période Period Moyennes mensuelles Monthly average	Italie Italy	Japon Japan	Lettonie Latvia	Pologne Poland	Roumanie Roumania	Royaume-Uni United Kingdom (i) Marchandises et Minéraux Merchandise and Minerals	Royaume-Uni United Kingdom (i) Charbon, Coke et Combustible spécial Coal, Coke and Patent Fuel	Royaume-Uni United Kingdom (i) Total	Tchécoslovaquie Czechoslovakia
	tonnes kilométriques	ton-miles (g)	tonnes kilométriques			ton-miles (g)			tonnes kilométriques
	(e) (l)	(m)							(e)
1924	872		25.5			763	825	1,588	
1925	1,018	588	21.0	1,054		751	776	1,527	
1926	1,076	616	27.2	1,444	385	661	509	1,170	750
1927	1,099	622	31.5	1,815	393	781	789	1,570	840
1928	976	646	40.6	2,055	357	757	722	1,479	894
1927 V . . .	1,104	641	32.1	1,734	425	845	751	1,596	787
VI . . .	1,095	625	26.9	1,778	411	767	734	1,501	747
VII. . .	968	579	29.3	2,004	425	763	785	1,548	820
VIII . .	961	551	28.9	1,910	408	766	759	1,525	921
IX . . .	1,006	605	26.9	1,926	404	789	791	1,580	977
X . . .	1,105	699	26.6	1,929	432	814	770	1,584	1,005
XI . . .	952	687	26.2	1,866	399	804	756	1,560	991
XII . .	928	706	36.4	1,819	328	706	796	1,502	860
1928 I . . .	858	584	46.8	1,885	271	705	801	1,506	845
II . . .	919	595	48.1	1,826	296	746	738	1,484	841
III. . .	1,012	696	61.8	2,110	355	822	809	1,631	922
IV . . .	938	686	52.4	1,786	304	707	657	1,364	793
V . . .	1,027	655	46.8	1,936	324	794	664	1,458	816
VI . . .	1,038	614	42.1	2,092	356	760	659	1,419	847
VII . .	1,017	589	42.2	2,205	374	743	659	1,402	854
VIII . .	980	602	38.8	2,229	395	747	704	1,451	947
IX . . .	1,002	623	28.0	2,166	392	753	730	1,483	961
X . . .	1,139	718	29.6	2,236	432	825	760	1,584	1,077
XI . . .	1,164	658	25.8	2,213	437	788	736	1,524	1,007
XII . .	1,030	729	25.0	1,973	354	691	749	1,440	817
1929 I. . . .	...	615	42.8	1,941	298	747	845	1,592	790
II . . .	...	...	57.7	...	219	664	814	1,478	...
III . . .	...	...	63.0	...	...	770	892	1,662	...
IV . . .	...	...	...	...	...	...	...	...	...

♁ Chiffre provisoire. — (a) Short ton = kg. 907.18 ; Mile = Mètres 1,609.34. — (b) « Reichsbahn », non compris trafic gratuit. — (c) Chemins de fer de l'Etat et Compagnies privées ; y compris les lignes étrangères. — (d) Compagnies ayant une recette annuelle d'au moins 500,000 $. — (e) Y compris trafic gratuit. — (f) Novembre. — (g) Long ton = kg.1,016.05 ; Mile = Mètres 1,609.34. — (h) Jusqu'en 1926, année fiscale commençant le 1. IV. Depuis 1927 chemins de fer fournissant plus de 98 % du trafic total. — (i) Depuis 1927, les deux principales compagnies seulement. — (j) Compagnies à voie normale de la Grande-Bretagne. Y compris trafic gratuit. — (k) Tonnage brut. — (l) Année fiscale finissant le 30. VI. — (m) Chemins de fer de l'Etat seulement.

♁ Provisional figure. — (a) Short ton = kg. 907.18 ; Mile = Mètres 1,609.34. — (b) "Reichsbahn". Excluding free-hauled. — (c) State and private railways. Including freight on foreign lines. — (d) Railways with annual operating revenues of at least $500,000. — (e) Including free hauled. — (f) November. — (g) Long ton = kg. 1,016.05 ; Mile = Metres 1,609.34. — (h) Until 1926, fiscal year beginning 1. IV. Since 1927, railways contributing over 98 % of total ton-miles. — (i) Since 1927 the two principal railway cos. only. — (j) All standard gauge railways of Great Britain. Including free-hauled. — (k) Gross tonnage. — (l) Fiscal year ending 30. VI. — (m) State railways only.

Tableau IX. — Tonnage des navires entrés et sortis.
Table IX. — Tonnage of vessels entered and cleared.

(en milliers de tonnes de jauge) (in 1,000 tons measurement)

Période Period	Afrique du Sud (Union) South Africa (Union)	Allemagne Germany	Argentine	Australie Australia	Belgique Belgium	Bulgarie Bulgaria	Chili Chile	Dantzig Danzig	Egypte — Egypt: Ports égyptiens Egyptian ports	Egypte — Egypt: Canal de Suez Suez Canal	Estonie Estonia	Etats-Unis United States	Finlande Finland	France	Grèce Greece
Moyennes mensuelles Monthly Average	Tonnage net des navires entrés — Net tonnage of vessels entered.														
	B	A	A	B	B	B	B	B	A	A	B	A	A	A	B
		(a)		(b)		(c)					(d)				
1913 . .	446	2,157	914	448	1,409	95		77	446	1,291		2,827	139	2,876	
1918 . .	249		367	205		6	104	38	103	280		2,212	46	1,654	35
1919 . .	304		472	270	388	22	90	45	166	730		2,317	62	1,903	227
1920 . .	340	741	763	337	954	69	124	82	320	1,034	53	3,437	73	2,400	309
1921 . .	350	1,184	668	397	1,215	112	121	131	344	1,112	75	3,478	73	2,276	358
1922 . .	374	1,732	809	380	1,431	138	134	119	369	1 287	89	4,116	105	2,955	295
1923 . .	428	2,129	1,036	395	1,705	125	257	142	382	1,363	93	4,082	141	3,485	306
1924 . .	415	1,946	1,217	409	1,860	137	266	136	467	1,504	83	4,070	133	3,549	373
1925 . .	445	2,053	1,227	466	1,965	135	279	156	530	1,590	94	4,231	148	3,667	441
1926 . .	411	2,032	1,175	442	2,245	136	267	286	523	1,584	87	4,354	147	3,678	400
1927 . .	439	2,493	1,454	462	2,319	139	244	325	534	1,737	98	4,441	182	4,088	455
1928 . .	434	2,976	1,444	445	2,349	149	266	339	551	1,897	107	4,778	211	4,363	488
			(e)												
1928 IV .	380	2,831	1,394	348	2,317	137	261	348	555	2,031	48	4,443	130	4,413	498
V .	415	3,008	1,394	418	2,403	138	214	332	516	1,959	140	4,965	294	4,542	466
VI .	367	3,086	1,394	387	1,980	146	234	391	570	1,780	147	4,954	274	4,600	465
VII.	436	2,987	1,390	456	2,166	163	239	329	596	1,865	183	5,384	269	4,636	497
VIII	451	3,344	1,390	389	2,579	184	216	360	517	1,791	164	5,270	256	4,750	466
IX .	453	3,037	1,390	422	2,339	172	269	342	564	1,801	152	4,927	295	4,602	490
X .	516	3,184	1,462	491	2,518	158	274	374	597	1,865	123	5,347	301	4,673	540
XI .	436	3,129	1,462	461	2,393	137	262	341	543	1,996	112	5,047	248	4,245	467
XII.	440	2,922	1,462	501	2,537	140	337	326	578	2,096	91	4,810	168	4,522	536
1929 I. .	416	2,717	...	535	2,400	152	321	328	496	2,085	48	4,135	121	4,138	531
II .	389	1,985	...	...	1,703	83	265	86	543	1,838	14	4,051	51	3,683	475
III .	...	2,470	...	...	2,370	...	304	162	728	2,137	8	4,296	75	4,813	606
IV .	...	...	...	...	2,577	...	...	390	...	...	53	...	138	...	531
Moyennes mensuelles Monthly Average	Tonnage net des navires sortis — Net tonnage of vessels cleared.														
	B	A	A	B	B	B	B	B	A	A	B	A	A	A	B
		(a)		(b)		(c)					(d)				
1913 . .	440	1,479	935	436	1,408	93		78	326	1,291		3,707	281	2,176	
1918 . .	249		490	215		6	105	37	104	280		3,194	53	438	30
1919 . .	299		597	245	368	21	87	47	146	730		3,525	124	782	206
1920 . .	336	531	872	337	942	69	125	81	233	1,034	52	4,588	194	1,413	332
1921 . .	348	844	679	395	1,194	112	121	134	278	1,112	75	4,056	168	1,803	318
1922 . .	368	1,197	882	377	1,438	137	134	119	291	1,287	89	4,040	238	2,228	265
1923 . .	417	1,388	1,076	375	1,692	124	233	143	340	1,363	92	4,326	272	2,562	266
1924 . .	395	1,400	1,348	418	1,862	138	276	137	399	1,504	83	4,477	274	2,722	377
1925 . .	437	1,518	1,203	467	1,967	135	271	154	414	1,590	94	4,546	300	3,069	412
1926 . .	412	2,034	1,240	447	2,246	136	250	283	423	1,584	87	5,290	319	3,148	378
1927 . .	438	1,795	1,678	480	2,319	139	241	328	427	1,737	99	5,006	374	3,493	440
1928 . .	433	2,313	1,610	441	2,337	148	266	341	467	1,897	106	5,292	362	3,868	472
			(e)												
1928 IV .	377	2,115	1,595	441	2,207	132	282	319	522	2,031	48	4,451	102	3,913	528
V .	397	2,312	1,595	403	2,444	141	207	361	485	1,959	148	5,660	321	4,029	494
VI .	381	2,507	1,595	418	2,011	144	192	369	435	1,780	149	5,658	459	4,364	453
VII.	409	2,432	1,591	406	2,032	154	278	352	495	1,865	174	5,728	625	4,067	453
VIII	461	2,584	1,591	384	2,632	187	232	345	413	1,791	172	6,509	683	3,994	352
IX .	433	2,458	1,591	303	2,439	168	187	343	436	1,801	151	5,804	627	3,951	482
X .	455	2,377	1,509	503	2,505	167	313	359	465	1,865	123	6,288	543	3,958	512
XI .	505	2,362	1,509	482	2,251	133	265	358	475	1,996	105	5,933	401	3,973	458
XII.	436	2,208	1,509	542	2,549	139	325	327	488	2,096	86	4,879	280	4,050	505
1929 I . .	401	2,214	...	551	2,448	148	403	321	448	2,085	45	4,423	134	3,534	510
II .	405	1,592	...	...	1,582	86	240	101	446	1,838	16	4,165	60	3,236	459
III .	...	2,059	...	...	2,578	...	316	146	609	2,137	7	4,683	58	4,035	597
IV .	...	...	...	...	2,410	...	...	370	...	...	51	...	131	...	497

A. Avec cargaison seulement. — B. Avec cargaison et sur lest.

(a) Depuis 1928, principaux ports seulement. — (b) De 1918 à 1926, année fiscale finissant le 30 juin. — (c) Jusqu'en 1919, mer Noire et mer Egée ; depuis 1920, mer Noire seulement. Cabotage inclus. La navigation internationale, y compris Danube, s'élevait en 1922 à : moyenne mensuelle entrées 108 ; sorties 109. — (d) Y compris cabotage. — (e) Moyenne mensuelle pour le trimestre.

A. With cargo only. — B. With cargo and in ballast.

(a) Since 1928, most important ports only. — (b) From 1918 to 1926, fiscal year ending 30th June. — (c) Until 1919, Aegean and Black Seas ; since 1920, Black Sea only. Including coastwise. International navigation including Danube amounted in 1922 to : monthly average, entrances 108 ; clearances 109. — (d) Including coastwise. — (e) Monthly average for the quarter.

Tableau IX *(suite)*. — Tonnage des navires entrés et sortis.

Table IX *(continued)*. — Tonnage of vessels entered and cleared.

(en milliers de tonnes de jauge) (in 1,000 tons measurement)

Période Period	Indes anglaises British India	Irlande (Etat libre d') Irish Free State	Italie Italy	Japon Japan	Lettonie Latvia	Lithuanie Lithuania (b)	Norvège Norway	Nouvelle Zélande New Zealand	Palestine	Pays-Bas Netherlands	Pérou Peru	Pologne Poland (d)	Royaume-Uni United Kingdom	Siam (f)	Suède Sweden
Moyennes mensuelles Monthly Average	Tonnage net des navires entrés — Net tonnage of vessels entered.														
	A	A	B	B	B	B	A	B	B	A	B	B	A	B	A
1913 . .	559		1,560	2,060	299	25	313	145		1,429	(c) 865		(e) 4,089	(g) 75	886
1918 . .	300		529	1,487	10	8	136	107		115	497		1,936	57	424
1919 . .	388		715	1,902	29	9	211	123		501			2,464	48	500
1920 . .	547		776	2,178	40	13	237	172		788	676		3,041	41	687
1921 . .	552		988	2,332	65	12	186	162		1,135			3,094	85	537
1922 . .	565		1,149	2,988	108	17	239	149	82	1,429	757		3,616	84	620
1923 . .	548		1,209	3,129	120	18	264	176	104	1,502	1,085		4,258	86	778
1924 . .	574	501	1,343	3,562	125	22	290	184	113	1,709	1,179	1	4,614	83	809
1925 . .	586	508	1,440	3,586	120	27	290	177	155	1,923	1,297	6	4,626	87	790
1926 . .	582	491	1,485	4,101	118	29	266	188	135	2,007	1,275	17	5,348	94	861
1927 . .	628	545	1,646	4,109	147	36	304	183	134	2,357	1,331	35	5,049	106	963
1928 . .	676	562	1,762	4,356	168	39	328	181	151	2,221	...	82	5,028	101	991
			(a)												
1928 IV .	765	552	1,790	4,400	162	30	293	160	174	2,104	1,196	74	4,840	101	821
V .	679	519	1,790	4,615	184	49	313	189	155	2,150	1,663	93	5,284	100	981
VI .	649	563	1,790	4,095	185	53	317	160	98	2,209	1,471	88	5,288	101	990
VII.	629	635	1,721	4,260	227	45	365	182	120	2,425	...	103	5,438	86	1,145
VIII	632	617	1,721	4,141	217	57	358	170	108	2,454	...	108	5,352	94	1,227
IX .	584	595	1,721	4,172	195	50	347	181	141	2,340	...	102	5,158	87	1,135
X .	730	589	1,834	4,520	168	39	349	156	173	2,287	...	80	5,630	97	1,178
XI .	702	575	1,834	4,274	172	32	311	192	134	2,240	...	79	4,804	74	1,064
XII	700	545	1,834	4,599	143	23	320	190	163	2,137	...	90	5,059	89	1,003
										(h)					
1929 I .	779	485	1,761	4,564	165	35	321	230	128	1,937	...	91	4,677	99	901
II .	677	463	1,761	4,232	49	8	288	176	205	1,622	...	26	3,913	117	494
III .	710	563	1,761	...	34	3	...	237	251	1,746	...	41	4,573	107	742
IV .	748	535	...	...	175	52	...	177	...	2,142	...	115	5,154	...	...
Moyennes mensuelles Monthly Average	Tonnage net des navires sortis — Net tonnage of vessels cleared.														
	A	A	B	B	B	B	A	B	B	A	B	B	A	B	A
1913 . .	684		1,579	2,075	297	25	395	142		918	(c) 863		(e) 5,652	(g) 74	1,031
1918 . .	427		536	1,524	8	7	133	109		75	500		1,895	57	595
1919 . .	482		732	1,927	28	9	186	125		305			2,880	49	612
1920 . .	585		764	2,216	38	12	288	165		579	666		3,060	41	774
1921 . .	541		941	2,324	65	12	289	162		906			3,033	84	556
1922 . .	610		1,115	2,969	107	17	381	149	81	913	754		4,974	84	771
1923 . .	649		1,177	3,088	119	18	338	172	102	1,003	1,083		5,891	87	891
1924 . .	700	378	1,311	3,608	124	22	401	186	113	1,377	1,173	1	5,442	84	867
1925 . .	701	400	1,387	3,589	121	27	439	178	152	1,617	1,285	6	5,193	87	977
1926 . .	671	364	1,476	4,117	117	29	414	186	136	2,343	1,266	17	3,913	94	963
1927 . .	647	391	1,581	4,151	147	36	480	183	132	1,935	1,325	35	5,292	107	1,143
1928 . .	694	416	1,720	4,318	168	39	403	184	149	1,827	...	81	5,371	101	1,111
			(a)												
1928 IV .	718	404	1,756	4,303	141	38	342	194	159	1,786	1,247	71	4,859	94	766
V .	776	444	1,756	4,509	197	46	344	181	153	1,880	1,590	86	5,499	107	1,012
VI .	632	393	1,756	4,164	198	55	365	153	102	1,664	1,483	95	5,699	104	1,299
VII.	634	451	1,655	4,127	211	43	329	195	109	1,847	...	101	5,491	88	1,343
VIII	651	445	1,655	4,288	220	56	393	159	119	1,875	...	102	5,972	94	1,429
IX .	646	453	1,655	4,181	200	52	420	188	141	1,891	...	109	5,466	85	1,382
X .	667	425	1,792	4,511	175	39	443	166	174	1,794	...	83	5,721	90	1,401
XI .	715	425	1,792	4,296	161	32	398	173	122	1,727	...	76	5,487	79	1,355
XII	712	366	1,792	4,554	153	22	419	204	170	1,752	...	80	5,159	87	1,212
										(h)					
1929 I .	750	373	1,726	4,555	160	37	504	176	124	1,566	...	113	5,415	95	953
II .	695	351	1,726	4,281	32	8	425	204	185	1,022	...	8	4,619	120	494
III .	856	407	1,726	...	28	—	...	235	268	1,284	...	40	5,510	114	570
IV .	816	402	...	...	172	50	...	187	...	1,586	...	125	5,514	...	...

A. Avec cargaison seulement. — B. Avec cargaison et sur lest.

(a) Moyenne mensuelle pour le trimestre. — (b) Port de Klaipeda. — (c) Y compris cabotage. — (d) Port de Gdynia. — (e) Depuis le 1er avril 1923, y compris la navigation de la Grande-Bretagne et de l'Irlande septentrionale avec l'Etat libre d'Irlande mais non compris la navigation extérieure directe de l'Etat libre d'Irlande. — (f) Port de Bangkok. — (g) Jusqu'à 1927 année fiscale commençant le 1er avril. — (h) Avant janvier 1929, les chiffres mensuels représentent le tonnage de tous les navires chargés, entrés et sortis, dans les principaux ports, y compris le cabotage. Depuis cette date, tonnage des navires entrés pour décharger ou sortis après avoir chargés des marchandises, dans tous les ports, non compris le cabotage.

A. With cargo only. — B. With cargo and in ballast.

(a) Monthly average for the quarter. — (b) Port of Klaipeda. — (c) Including coastwise. — (d) Port of Gdynia. — (e) Since 1st April 1923 including shipping of Great Britain and Northern Ireland with Irish Free State but excluding direct foreign shipping of Irish Free State. — (f) Port of Bangkok. — (g) Until 1927 fiscal year beginning April 1st. — (h) Before January 1929, monthly figures represent tonnage of all vessels with cargo including coastwise entered and cleared at principal ports. Since that date tonnage of ships entered to discharge and cleared after loading at all ports, excluding coastwise.

IIIe Partie. — MOUVEMENT des PRIX. PRICE MOVEMENT — Part III.

Tableau X. — Nombres indices des prix de gros :
Table X. — Index numbers of Wholesale Prices :

1) Résultats publiés. (1) Published Results.

Pays Country	Afrique du Sud (Union) South Africa (Union) Officiel Official	Australie Australia Melbourne Officiel Official	Belgique Belgium Officiel Official	Canada Officiel Official	Etats-Unis United States Bureau of Labor Statistics	France Officiel Official	Indes anglaises British India Calcutta Officiel Official	Italie Italy «Bachi»	Italie Italy Camera di commercio di Milano	Japon Japan Banque du Japon Bank of Japan	Nouvelle-Zélande New Zealand Officiel Official	Pays-Bas Netherlands Officiel Official	Royaume-Uni United Kingdom Board of Trade	Royaume-Uni United Kingdom «Statist»	Royaume-Uni United Kingdom «Economist»
Base	1910 = 1000	1911 = 1000	IV. 1914	1926	1926	1913 (d)	VII.1914	1913		X-1900	1909-1913 = 1000	1901-1910	1913	1867-1877	1927
Moyennes Average			(a)												
1913 . . .	1125	1088	●100	64.0	69.8	100	●100	100	100	132.3	1055	112	100	85.0	
1918 . . .	1723	1934		127.4	131.3	339.2	178			259.1	1778	444		192.5	
1919 . . .	1854	2055		133.9	138.6	356.2	196			312.1	1858	338		205.6	
1920 . . .	2512	2480		155.9	154.4	509.4	201			343.2	2181	319	307.3	251.0	
1921 . . .	1805	1903	(b) 366	110.0	97.6	345.0	178	531	(g) 517	265.1	2025	199	197.2	155.0	
1922 . . .	1445	1758	367	97.3	96.7	326.6	176	508	529	259.1	1736	174	158.8	131.0	
1923 . . .	1424	1944	497	98.0	100.6	418.9	172	512	536	263.4	1666	165	158.9	129.0	
1924 . . .	1448	1885	573	99.4	98.1	488.5	173	512	554	273.2	1739	171	166.2	139.9	115.7
1925 . . .	1436	1844	559	102.6	103.5	549.8	159	596	646	266.7	1697	173	159.1	135.6	112.0
1926 . . .	1387	1832	744	100.0	100.0	702.6	148	603	654	236.7	1620	162	148.1	127.2	104.0
1927 . . .	1397	1817	847	97.7	95.4	617.2	148	495	527	224.7	1541	165	141.6	122.6	100.0
1928 . . .	1358	1792	843	96.4	97.7	620.6	145	462	491	226.1	1555	167	140.3	120.6	98.1
						(e)	(e)	(e)			(h)			(e)	(e)
1928 V. .		1810	844	97.7	98.6	632.3	147	465	496	226.9	1558	170	143.6	126.2	102.1
VI .		1807	844	97.1	97.6	626.0	145	462	493	223.5	1561	170	142.6	122.6	100.6
VII .	1339	1795	841	96.2	98.3	623.8	148	453	488	223.2	1557	166	141.1	120.3	98.8
VIII		1751	831	95.4	98.9	617.0	143	456	486	225.0	1553	162	139.3	118.0	97.0
IX .		1746	830	95.5	100.1	619.9	142	458	488	229.8	1557	163	137.6	116.8	95.7
X .	1350	1737	835	95.4	97.8	617.0	143	463	492	229.7	1573	164	138.1	116.8	95.3
XI .		1735	847	94.9	96.7	625.7	146	466	495	229.1	1579	166	137.9	117.9	95.3
XII .		1760	855	94.5	96.7	623.8	145	464	497	229.8	1573	166	138.3	117.9	95.0
1929 I . .	1349	1786	867	94.5	97.2	630.6	145	461	496	227.9	1554	164	138.3	117.0	94.7
II .		1778	865	95.7	96.7	638.5	144	463	498	226.2	1544	164	138.4	120.1	95.6
III .		1792	869	96.1	97.5	639.4	...	461	499	226.2	1545	164	140.1	120.5	96.1
IV .	...	...	862	94.1	96.8	626.7	...	455	493	...	1544	161	138.8	116.5	94.0
V . .		...	851	...	...	...	...	...	...	...	...	...	...	...	91.5

2) Pourcentages par rapport à 1913. (2) Percentage of 1913.

			(c)			(c)	(c)	(c)	(c)						
1913 . . .	100	100		100	100					100	100	100	100	100	100
1918 . . .	153.1	177.8		199.1	188.1					195.8	168.5	376		226.5	
1919 . . .	164.8	188.9		209.2	198.6					235.9	176.1	304		241.9	
1920 . . .	223.3	227.9		243.6	221.2					259.4	206.7	292	307.3	295.3	
1921 . . .	160.4	174.9		171.9	139.8					200.4	191.9	182	197.2	182.4	
1922 . . .	128.4	161.6		152.0	138.5					195.8	164.5	160	158.8	154.1	
1923 . . .	126.6	178.7		153.1	144.1					199.1	157.9	151	158.9	151.8	
1924 . . .	128.7	173.3		155.3	140.5					206.5	164.8	156	166.2	164.6	166.2
1925 . . .	127.6	169.5		160.3	148.3		178.9			201.7	160.9	155	159.1	159.5	160.9
1926 . . .	123.3	168.4		156.3	143.3		166.5			178.9	153.6	145	148.1	149.6	149.4
1927 . . .	124.2	167.0	123.2	152.7	136.7		(f) 166.5			169.8	146.1	148	141.6	144.2	143.7
1928 . . .	120.7	164.7	121.5	150.6	140.0	i) 126.3	163.1	125.9	133.9	170.9	147.4	149	140.3	141.9	140.9
							(e)	(e)			(h)			(e)	(e)
1928 V. .		166.4	122.6	152.7	141.3		165.4	126.8	135.4	171.5	147.7	152	143.6	148.5	146.7
VI .		166.1	122.7	151.7	139.8	127.1	163.1	125.9	134.4	168.9	148.0	153	142.6	144.2	144.5
VII .	119.0	165.0	122.4	150.3	140.8	126.7	166.5	123.6	132.6	168.7	147.6	148	141.1	141.5	141.9
VIII		160.9	121.0	149.1	141.7	125.3	160.9	124.4	131.7	170.1	147.2	144	139.3	138.8	139.4
IX .		160.5	120.8	149.2	143.4	125.9	159.8	124.9	132.1	173.7	147.6	145	137.6	137.4	137.5
X .	120.0	159.7	121.6	149.1	140.1	125.3	160.9	126.4	133.5	173.6	149.1	146	138.1	137.4	136.9
XI .		159.5	123.3	148.3	138.5	127.0	164.3	127.0	134.5	173.1	149.7	148	137.9	138.7	136.9
XII.		161.8	124.5	147.7	138.5	126.7	163.1	126.7	134.8	173.7	149.1	148	138.3	138.7	136.5
1929 I . .	119.9	164.2	126.2	147.7	139.3	128.0	163.1	125.8	134.7	172.2	147.3	146	138.3	137.6	136.1
II .		163.4	125.9	149.5	138.5	129.6	162.0	126.2	135.3	171.0	146.4	146	138.4	141.3	137.3
III .		164.7	126.3	150.2	139.7	129.8	...	125.8	135.4	171.0	146.4	147	140.1	141.8	138.1
IV .	...	...	124.2	147.0	138.7	127.3	...	124.1	133.8	...	146.4	144	138.8	137.1	135.0
V . .		...	122.6	...	...	...	...	...	...	...	...	...	...	...	131.5

● 1914. — (a) Seconde quinzaine du mois. — (b) Moyenne de cinq mois. — (c) Monnaie actuelle. — (d) Série autre que résultats publiés : base initiale 1901-10 = 100 ramenée à 1913 = 100. — (e) Fin du mois. — (f) Moyenne de neuf mois. — (g) Moyenne de huit mois. — (h) Quinze du mois. — (i) Moyenne de sept mois.

● 1914. — (a) Second half of month. — (b) Average of five months. — (c) In terms of present currency. — (d) Not "published results" but original base 1901-1910 = 100, converted into base 1913 = 100. — (e) End of month. — (f) Average of nine months. — (g) Average of eight months. — (h) 15th of month. — (i) Average of seven months.

Tableau X *(suite)*. — Nombres indices des prix de gros : Résultats publiés.
Table X *(continued)*. — Index numbers of Wholesale Prices : Published Results.

Pays Country	Albanie Albania	Allemagne Germany		Autriche Austria	Bulgarie Bulgaria	Chili Chile	Chine China	Danemark Denmark		Dantzig Danzig	Egypte Egypt le Caire Cairo	Espagne Spain
					Banque Nationale National Bank							
	Officiel Official	Officiel Official	« Frankfurter Zeitung »	Officiel Official		Officiel Official		Officiel Official	« Finanstidende »	Officiel Official	Officiel Official	Officiel Official
Base	1927	1913	VII. 1914	I-VI. 1914	1914	1913	II. 1913	1913	I.VII. 1912 30. VI. 1914	1913-1914	I-1913-VII. 1914	1913
Moyennes Average	*(r)*	*(a)*	*(c)*		*(f)*				*(c)*			
1913		100	● 100	● 100	●100	100	100	100	100	● 100	●100	100
1918		217							292		211	207
1919		415	1,965						340		231	204
1920		1,486	2,130				152.0		341		316	221
1921		1,911	4,217				150.2		178		173	190
1922		34,182	205,417	99			145.5		181		146	176
1923		*b)*16,620	*b)*140,100	124			156.4		210		132	172
1924		137.3	146.9	136	2,688		153.9		234		143	183
1925		141.8	143.6	136	3,052		159.4	210	157	153.8	152	188
1926		134.4	136.8	123	2,781		164.1	163	141	147.1	132	181
1927	100	137.6	138.3	133	2,819		170.4	153	145	146.0	121	172
1928	104	140.0	137.3	130	3,072	190.9	160.7	153	*(p)*149	141.0	120	167
			(d)	*(e)*			*(g)*		*(h)*			*(e)*
1928 V	105	141.2	140.5	131	3,134	196.8	164.5	155	149	141.3	117	164
VI	104	141.3	139.7	133	3,078	195.6	160.0	155		139.9	117	164
VII	104	141.6	138.3	133	2,987	196.8	159.2	155		140.5	117	164
VIII	103	141.5	137.9	133	2,961	193.6	157.2	154		143.1	119	166
IX	101	139.9	138.3	131	3,051	187.6	156.2	151		142.4	120	168
X	104	140.1	138.1	129	3,129	187.9	158.8	150		140.8	126	174
XI	105	140.3	138.2	128	3,207	188.7	159.2	151		143.7	129	176
XII	104	139.9	137.3	127	3,210	188.3	159.9	151		139.9	126	175
			(q)									
1929 I	104	138.9		128	3,211	190.5	160.1	151		137.9	125	171
II	103	139.3		130	3,267	192.3	162.4	159		139.2	122	173
III	...	139.6		133	3,290	198.0	164.2	154		141.3	123	174
IV	...	137.1		134	...	...	...	150		137.9	...	...
V	...	135.5		135	...	...	...	...		...	...	...

Pays Country	Estonie Estonia	Finlande Finland		Hongrie Hungary	Indes Néerland. Dutch East Indies	Norvège Norway	Pérou Peru	Pologne Poland	Russie Russia	Suède Sweden	Suisse Switzerland	Tchécoslovaquie Czechoslovakia
	Officiel Official	Officiel Official		Officiel Official	Officiel Official	Officiel Official	Officiel Official	Officiel Official	Officiel Official *(n)*	Officiel Official	Officiel Official *(o)*	Officiel Official
Base	1913	1913	1926	1913	1913	1913	1913	I. 1914	1913	1913	VI-VII. 1914	VII. 1914
Moyennes Average		*(j)*						*(l)*	*(c)*			
1913	100	100		100	100	100	100	● 100	100	100	● 100	● 100
1918		585					213					
1919		733					220					
1920		1,183					238			359		
1921		1,263					205			222	191.2	
1922	113	1,219			170		190	72.8	96	173	167.5	1,334
1923	114	1,095		(k) 122	173	232	189	85.9	169	163	180.6	977
1924	116	1,100		138	173	268	192	109.8	172	162	174.6	997
1925	124	1,129		140	166	253	202	125.4	183	161	161.6	1,008
1926	114	142	100	124	159	198	203	181.2	177	149	144.5	954
1927	114	145	101	132	154	167	203	118.6	171	146	142.2	979
1928	121	145	102	135	149	161	192	119.8	177	148	144.6	977
				(d)		*(e)*	*(e)*	*(m)*	*(h)*		*(e)*	*(h)*
1928 V	123	143	103	135	151	162	195	122.5	172	152	145.1	987
VI	121	145	103	135	150	161	195	121.5	172	151	145.2	979
VII	122	145	103	133	150	162	193	120.8	173	150	144.1	996
VIII	122	147	103	134	148	162	190	118.7	173	149	143.6	986
IX	121	146	101	137	149	158	188	118.1	176	146	143.6	971
X	118	146	101	138	149	157	187	118.4	176	145	144.6	957
XI	118	145	101	137	149	157	186	118.4	177	145	145.2	955
XII	118	144	101	135	149	157	185	117.9	177	145	143.9	953
1929 I	119	*(q)*	100	134	150	154	186	115.5	177	144	142.5	950
II	121		100	137	150	155	185	117.1	178	145	142.9	964
III	123		100	138	151	155	189	117.3	179	144	141.8	963
IV	...		...	134	...	154	185	116.5	...	141	140.1	940
V	...		...	...	...	152	...	...	...	...	139.0	...

● 1914. — *(a)* Depuis 1924, nouvelle série. — *(b)* En milliards ; depuis 1924 en Reichsmark. — *(c)* Fin de l'année. — *(d)* Fin du mois. — *(e)* Quinze du mois. — *(f)* En 1914, les prix étaient d'environ 19 % plus élevés qu'en 1911, avant les guerres balkaniques. — *(g)* Dernier mercredi du mois. — *(h)* Premier du mois suivant. — *(i)* Les 10 et 20 du mois. — *(j)* Les chiffres mensuels sont basés sur les mois correspondants de 1913. Depuis 1926, indice or. — *(k)* Décembre. — *(l)* Depuis janvier 1926, nouvelle série ; depuis 1927, en nouveaux zloty. — *(m)* Moyenne dernière semaine du mois. — *(n)* Jusqu'à fin 1926, Gosplan. — *(o)* Jusqu'à fin 1925, « Lorenz ». — *(p)* Mai. — *(q)* Depuis I/1929, cet indice n'est plus publié. — *(r)* Voir introduction.

● 1914. — *(a)* Since 1924, new series. — *(b)* 000,000,000's omitted ; since 1924 Reichsmark prices. — *(c)* End year. — *(d)* End month. — *(e)* 15th of month. — *(f)* Prices were about 19 % higher in 1914 than in 1911 before the Balkan wars. — *(g)* Last Wednesday of month. — *(h)* First of following month. — *(i)* 10th and 20th of month. — *(j)* The monthly figures are based on the corresponding months of 1913. Since 1926, gold index. — *(k)* December. — *(l)* Since January 1926, new series ; since 1927, new Zloty prices. — *(m)* Average last week of month. — *(n)* Until end of 1926 "Gosplan". — *(o)* Until end 1925 "Lorenz". — *(p)* May. — *(q)* Index discontinued as from January 1929. — *(r)* See introduction.

Tableau XI. — Nombres indices des prix de détail. *(a)* Coût de la vie.
Table XI. — Index numbers of retail prices. *(a)* Cost of living.

Pays Country	Afrique du Sud South Africa (Union)	Allemagne Germany	Australie Australia	Autriche Austria	Belgique Belgium	Bulgarie Bulgaria	Canada	Chili Chile	Colombie Colombia	Danemark Denmark	Dantzig Danzig	Egypte Egypt	Estonie Estonia	Etats-Unis United States	Finlande Finland	France	Grèce Greece
Nombre des villes et localités No. of towns and localities	9	72	30	Vienne Vienna	59	12	60	Santiago	15	100	Dantzig Danzig	Le Caire Cairo	Tallinn	32	21	Paris	Athènes Athens
Base	1914	X, 1913 I, IV, VII, 1914	1911	VII, 1914	1921	1914	1926	III-1928	I-VI 1923	VII 1914	1913-1914	1/1-1913-31/VII-1914	1913	1913	I-VI 1914	1914	1914
	(a)	*(b)*	*(a)*	*(c)* *(d)*	*(d)*	*(a)*	*(a)*		*(a)*	*(g)*				*(h)*	*(f)*	*(k)*	*(i)*
1914 VII .	100	100	100	100		100	66.0			100	100	100	◉100	100	100	100	100
1918 VII .	131		120	1,162			97.4			182		184		169	*(j)*588		
1919 VII .	145		133	2,490		1,234	107.2			211		201		194	*(j)*964	*(l)* 238	
1920 VII .	179	1,065	158	5,110		1,858	124.2			262		237		195	931	341	
1921 VII .	162	1,250	150	9,972	100	1,919	109.2			237		189	85	169	1,214	307	
1922 VII .	135	5,392	141	263,700	90	2,619	100.0			199		167	91	165	1,142	302	616
1923 VII .	131	3,765,100	151	76	109	2,477	100.0		100	204		161	102	168	1,111	334	1,032
1924 VII .	133	126.4	149	86	125	2,833	98.0		99	214	127	158	94	168	1,154	366	1,278
1925 VII .	133	143.3	153	97	133	3,014	99.3		104	219	147	163	110	173	1,218	390	1,472
1926 VII .	131	142.4	158	103	174	2,886	100.0		123	184	137	159	107	171	154	485	1,808
1927 VII .	131	150.0	157	106	204	2,788	98.5		114	176	146	151	110	167	157	525	1,960
1928 VII .	131	152.6	156	108	205	2,801	99.1	106	118	176	141	151	116	166	161	*(f)* 105	148.4
						(e)										*(m)*	
1928 V . .	133	150.6		107	202	2,857	98.4	104	119		140	149	113		158		153.1
VI .	132	151.4	157	109	204	2,818	98.2	105	117		140	149	112	165	159	105	152.4
VII .	131	152.6		108	205	2,861	98.4	106	115	176	141	151	116		161		148.4
VIII	131	153.5		108	206	2,742	99.2	107	114		141	153	115		164		146.2
IX .	131	152.3	155	109	209	2,757	99.2	111	113		140	153	112		163	105	145.4
X . .	131	152.1		109	212	2,796	99.9	111	116	172	140	155	112		164		148.0
XI .	131	152.3		109	217	2,826	99.7	117	115		140	155	113		165		148.2
XII .	131	152.7	155	109	216	2,816	99.7	110	128		142	154	113	166	164	108	146.3
1929 I . .	131	153.1		109	216	2,820	99.6	103	...	173	142	152	117		162		148.2
II. .	131	154.4		111	217	2,895	99.4	102	...		143	153	119		161		149.5
III .	132	156.5	...	110	216	...	99.5	102	...		144	152	122		160	111	...
IV .	132	153.6		109	214	...	98.9	...	...		141	...	...		159		...
V . .	...	153.5		109	...	...	...	...	...		...	...	...		...		...

Pays Country	Hongrie Hungary	Indes Angl. Brit. India	Irlande (Etat libre) Irish Free State	Italie Italy	Lettonie Latvia	Lithuanie Lithuania	Luxembourg Luxemburg	Norvège Norway	Nouvelle-Zélande New Zealand	Pays-Bas Netherlands	Pérou Péru	Pologne Poland	Roumanie Roumania	Roy. Uni U. K.	Russie URSS Russia USSR	Suède Sweden	Suisse Switzerland	Tchécoslovaquie Czechoslovakia
Nombre des villes et localités No. of towns and localities	Budapest	Bombay	105	Milan	Riga	54	Luxembourg	31	25	Amsterdam	Lima	Varsovie Warsaw	Pays entier Whole country	630	229	49	34	Prague
Base	1913	VII 1914	VII 1914	I-VI 1914	VII 1914	1913	I-VI 1914	VII 1914	VII 1914	1911 1913	1913	I 1914	1914	VII 1914	1913	VII 1914	VI 1914	VII 1914
	(g)	*(o)*		*(q)*			*(r)*		*d) s)*	*(g)(p)*	*(a)*	*(v)* *(w)*		*(r)*	*(r)*	*(p)(r)*	*(a)(w*	*(x)*
1914 VII .	◉ 100	100	100	100	100	◉ 100	100	100	100	*(t)*	100	100	100	100	◉100	100	100	100
1918 VII .		149		286				*p)*253	144	*(u)* 183	158			210		219	204	
1919 VII .		186		280				*p)*275	157	195	181			215		257	222	
1920 VII .		190		441				307	182	219	202	*n)* 11,173		255		270	224	
1921 VII .		177		494	67		383	294	178	208	191	25,709	*a)*1,305	222		236	200	
1922 VII .		165	*(p)*185	488	75		357	251	159	187	183	51.7	1,633	181		190	164	
1923 VII .		153	180	487	90		452	238	158	174	173	63.2	2,400	171		174	164	702
1924 VII .	*(n)* 116	157	183	512	108	138	498	249	160	173	180	127.2	2,660	171		171	169	692
1925 VII .	112	*f)*177	188	598	114	158	519	259	163	179	192	145.6	3,180	173		176	168	744
1926 VII .	103	177	182	649	110	140	686	220	163	171	193	178.1	3,340	170	207	172	162	724
1927 VII .	110	176	171	548	112	143	*f)*113.0	203	161	167	187	115.3	3,900	164	199	169	160	755
1928 VII .	118	165	173	*f*143	113	139	117.2	193	161	170	174	122.6	4,086	165	210	173	161	758
											(d)							
1928 V . .	117	165		144	107	136	114.4	193	162		176	121.3	4,090	165	206		160	748
VI .	118	164		145	109	136	116.0	193		170	177	121.8	4,099	165	210	173	161	746
VII .	118	165	173	143	113	139	117.2	193			175	122.6	4,086	165	210		161	758
VIII.	120	164		142	120	144	118.3	192	161		175	122.1	4,100	165	207		161	766
IX .	121	163		143	113	137	119.8	185		169	175	122.1	4,135	166	*z)*201	172	161	761
X . .	119	164	176	144	114	136	120.5	184			169	123.2	4,206	167	204		162	740
XI .	118	165		146	114	136	121.6	184	162		168	125.2	4,230	168	209		162	735
XII .	118	167		147	115	137	121.8	183		168	168	125.0	4,237	167	209	170	162	739
1929 I . .	118	168	177	148	120	136	122.2	181			167	124.5	4,240	165	210		161	745
II. .	121	167		148	121	137	123.8	182	161		170	127.7	4,249	166	214		161	748
III .	121	168		153	124	141	122.8	180		169	173	124.6	4,251	162	217	171	161	754
IV .	121	167	173	150	125	139	123.8	180			171	125.1	4,250	161	...		159	746
V . .	...	165		...	...	...	122.9	180			...	125.1	...	...	...		160	...

◉ 1913. — *(a)* Moyenne annuelle. — *(b)* Depuis 1924, Reichsmark. — *(c)* Depuis 1923, indice or. Depuis 1926, nouvelle série. — *(d)* Quinze du mois. — *(e)* Non compris habillement et loyer. — *(f)* Depuis la date de la stabilisation, indice or. — *(g)* Fin du mois. — *(h)* Quinze décembre. — *(i)* Depuis 1928, indice or, série revisée. — *(j)* Janvier. — *(k)* Moyenne du deuxième trimestre. — *(l)* Moyenne du premier semestre. — *(m)* Moyenne du trimestre. — *(n)* Décembre. — *(o)* Moyenne pour la période du 15 du mois précédent au 15 du mois courant. — *(p)* Juin. — *(q)* Depuis novembre 1927, nonvelle série. — *(r)* Premier du mois suivant. — *(s)* Août. — *(t)* Depuis III/1926, nonvelle série. — *(u)* Août/septembre. — *(v)* Depuis 1922, en zlotys. Depuis X/1926, recalculé sur la base du nouveau zloty. — *(w)* Dernière semaine du mois. — *(x)* Semaine dn milieu dn mois. — *(z)* Depuis IX/1928, nouvelle série.

◉ 1913. — *(a)* Yearly average. — *(b)* Since 1924, Reichsmark prices. — *(c)* Since 1923, gold index. Since 1926, new series. — *(d)* 15th of month. — *(e)* Excluding clothing and rent. — *(f)* Since date of stabilisation, gold index. — *(g)* End of month. — *(h)* 15th December. — *(i)* Since 1928, gold index, revised series. — *(j)* January. — *(k)* Average of second quarter. — *(l)* Average of the first half of the year. — *(m)* Average of quarter. — *(n)* December. — *(o)* Average for the period from the 15th of the preceding to the 15th of the current month. — *(p)* June. — *(q)* Since November 1927, new series. — *(r)* First of following month. — *(s)* August. — *(t)* Since III/1926, new series. — *(u)* August/September. — *(v)* Since 1922, Zloty prices. Since X/1926, recalculated on the basis of the new Zloty. — *(w)* Last week of the month. — *(x)* Middle week of the month. — *(z)* Since IX/1928, new series.

Tableau XI *(suite)*. — Nombres indices des prix de détail. *(b)* Prix des denrées alimentaires.
Table XI *(continued)*. — Index numbers of retail prices. *(b)* Prices of foodstuffs.

Pays Country	Afrique du Sud (Union) South Africa (Union)	Allemagne Germany	Australie Australia	Autriche Austria	Belgique Belgium	Bulgarie Bulgaria	Canada	Chili Chile	Danemark Denmark	Egypte Egypt	Espagne Spain	Estonie Estonia	Etats-Unis United States	Finlande Finland	France		Grèce Greece
Nombre des villes et localités No. of towns and localities	9	72	30	Vienne	59	12	60	Santiago	100	Le Caire Cairo	Madrid	Tallinn	51	21	Paris	*(i)*	Athènes Athens
Base	1910	X,-1913 I, IV, VII-1914	1911	VII 1914	1921	1914	1926	III 1928	VII 1914	VII 1914	1914	1913	1913	I-VI 1914	VII-1914		1914
		(a)	*(b)*	*(d)*		*(e)*	*(e)*				*(e)*		*(f)*	*(g)*	*(h)*	*(j)*	*(k)*
1914 VII .	100	100	100	100		100	68.9		100	100	100	⊙100	100	100	100	100	100
1918 VII .	134		132				114.6		187	216	154		165		206	245	
1919 VII .	139		147			1,124	122.5		212	224	174		186		261	290	
1920 VII .	197	1,252	187			1,610	141.1		253	281	190		215	1,013	373	390	
1921 VII .	139	1,491	165	*(c)* 57,900	100	1,702	107.9		236	196	189	104	145	1,323	306	352	
1922 VII .	116	6,836	146	328,236	87	2,257	91.4		184	172	181	98	139	1,144	297	313	583
1923 VII .	116	4,651,000	162	1,291,100	105	2,335	92.1		188	152	177	115	144	1,002	321	351	953
1924 VII .	117	131.6	149	1,436,200	124	2,650	90.7		200	148	184	106	140	1,052	360	401	1,194
1925 VII .	120	153.8	155		133	2,951	94.7		210	158	189	124	156	1,145	421	451	1,515
1926 VII .	117	145.3	162	115	185	2,760	100.0		159	158	187	121	153	144	574	610	1,849
1927 VII .	119	156.8	153	122	210	2,692	98.1		153	147	189	117	150	144	557	553	2,059
1928 VII .	116	154.1	154	119	204	2,805	98.6	113	153	144	176	127	149	151	*l)* 111	*l)* 109	137.5
											(f)						
1928 V . .	120	150.8	154	117	199	2,869	96.4	119		139	171	121	150	145	546	530	145.4
VI. .	118	152.1	154	122	203	2,830	95.9	111		140	172	120	149	147	*l)* 113		144.2
VII .	116	154.1	152	119	204	2,878	96.6	113	153	144	173	127	149	151	111		137.5
VIII .	115	155.6	150	120	206	2,747	98.9	115		143	174	124	151	155	110	*l)* 109	133.5
IX .	115	153.1	150	120	208	2,760	99.2	124		148	178	119	154	153	110		131.5
X . .	115	151.8	...	120	213	2,794	101.1	123	146	154	179	120	153	154	115		136.7
XI .	115	152.0	150	120	219	2,822	100.7	136		151	181	121	154	156	119	114	137.0
XII .	115	152.7	152	119	218	2,809	100.5	122		150	187	120	152	155	121		132.5
1929 I . .	115	153.3	...	120	217	2,817	100.2	105	147	146	184	128	151	151	122		132.9
II . .	115	155.7	...	123	217	2,891	99.4	103		145	183	132	151	149	122	117	134.9
III .	117	159.3	...	121	215	...	100.0	104		...	184	136	149	148	123		...
IV .	118	154.0	...	119	212	...	98.2	...	...	...	...	...	148	146	125		...
V . .	...	154.1	...	120	...	...	...	...		...	...	...	...	...	...		...

Pays Country	Hongrie Hungary	Indes anglaises British India	Irlande (Etat libre) Irish Free State	Italie Italy	Japon Japan	Lettonie Latvia	Norvège Norway	Nouvelle-Zélande New-Zealand	Pays-Bas Netherlands	Pérou Peru	Pologne Poland	Royaume-Uni United Kingdom	Russie U.R.S.S. Russia U.S.S.R.	Suède Sweden	Suisse Switzerland	Tchécoslovaquie Czechoslovakia
Nombre des villes et localités No. of towns and localities	Budapest	Bombay	105	Milan	Tokio	Riga	31	4	10	Lima	Varsovie Warsaw	630	229	49	34	Pays entier Whole country
Base	1913	VII 1914	VII 1914	I-VI 1914	VII 1914	1913	VII 1914	1909-1913	1921-1925	1913	I 1914	VII 1914	1913	VII 1914	VI 1914	VII 1914
		(m)		*(n)*				*(f)*	*(e)*	*(e)*	*(o)*	*(p)*	*(p)*	*(q)*		*(r)* *(s)*
1914 VII .	⊙ 100	100	100	100	100	⊙ 100	100	100		100	100	100	⊙ 100	100		100
1918 VII .				325			*(b)* 271	139		151		218		*(b)* 261		
1919 VII .				310			*(b)* 290	144		176		217		310		
1920 VII .				445			319	167		194		262		297		
1921 VII .		174		506		122	292	164		171	45,655	226		232	211	1,303
1922 VII .		160	*(b)* 185	492	250	100	233	144	102	163	74.4	175		179	157	1,430
1923 VII .		148	182	496	222	108	218	142	93	155	71.4	165		160	166	921
1924 VII .	*(c)* 145	151	185	508	220	125	248	148	94	157	139.1	164		159	170	909
1925 VII .	132	*(l)* 171	188	602	228	141	260	151	95	167	173.9	168		169	169	916
1926 VII .	115	174	174	654	214	132	198	149	91	169	207.0	161	208	156	159	876
1927 VII .	126	173	166	524	209	134	175	144	89	165	143.1	156	201	151	157	962
1928 VII .	131	161	166	*(l)* 140	192	147	173	147	91	150	144.1	156	218	157	157	943
										(f)						
1928 V . .	130	162		140	198	139	172	146	91	154	142.1	156	211	155	156	908
VI. .	132	160		142	194	144	171	147	91	155	142.8	157	218	157	156	928
VII .	131	161	166	140	192	147	173	147	91	152	144.1	156	218	157	157	943
VIII.	133	160		138	201	151	170	146	91	151	142.8	156	212	156	156	943
IX .	133	159		140	207	155	164	147	92	151	142.4	157	*u)* 208	155	157	928
X . .	129	160	171	141	210	155	163	149	92	142	144.0	159	213	153	158	907
XI .	127	162		144	208	161	161	150	92	142	148.0	160	219	152	158	900
XII .	126	163		145	211	163	161	152	91	142	147.3	159	220	151	158	905
1929 I . .	125	164	173	147	208	163	158	149	90	142	145.7	156	222	150	157	900
II . .	130	164		148	205	170	157	148	91	147	153.0	157	228	151	157	911
III .	132	164		155	207	169	158	146	91	153	146.0	150	233	152	156	913
IV .	131	163	164	151	...	...	156	...	...	150	144.0	149	...	150	154	901
V . .	...	161		...	...	...	156	...	...	...	143.8	...	...	...	...	...

⊙ 1913. — *(a)* Depuis 1924, Reichsmark. — *(b)* Juin. — *(c)* Décembre. — *(d)* Depuis 1926, nouvelle série. — *(e)* Moyenne annuelle. — *(f)* Quinze du mois. — *(g)* Depuis 1926, indice or. — *(h)* Y compris le pétrole et l'alcool. — *(i)* Villes de plus de 10,000 habitants. — *(j)* Août — *(k)* Depuis 1928, indice or; série revisée. — *(l)* Depuis la date de la stabilisation, indice or. — *(m)* Moyenne pour la période allant du quinze du mois précédent au quinze du mois courant. — *(n)* Depuis novembre 1927, nouvelle série. — *(o)* Depuis 1922, en zloty. Depuis X/1926, recalculé sur la base du nouveau zloty. — *(p)* Premier du mois suivant. — *(q)* Y compris chauffage et éclairage. — *(r)* Semaine du milieu du mois. — *(s)* De 1921 à 1924, y compris combustible et savon; depuis 1925, indice pondéré, sans combustible et savon. — *(u)* Depuis IX/1928, nouvelle série.

⊙ 1913. — *(a)* Since 1924, Reichsmark prices. — *(b)* June. — *(c)* December. — *(d)* Since 1926, new index number. — *(e)* Yearly average. — *(f)* 15th of month. — *(g)* Since 1926, gold index. — *(h)* Including petroleum and alcohol. — *(i)* Towns of more than 10.000 inhabitants. — *(j)* August. — *(k)* Since 1928, gold index; revised series. — *(l)* Since date of stabilisation, gold index. — *(m)* Average for the period from the 15th of the preceding to the 15th of the current month. — *(n)* Since november 1927, new series. — *(o)* Since 1922, Zloty prices. Since X/1926, recalculated on the basis of the new Zloty. — *(p)* First of following month. — *(q)* Including fuel and light. — *(r)* Middle week of the month. — *(s)* For 1921-1924, including fuel and soap; since 1925, weighted index number without fuel and soap. — *(u)* Since IX/1928 new series,

Tableau XII. — Réserves d'or et certaines réserves d'argent et de devises étrangères (en millions).
Table XII. — Gold and certain silver and foreign assets reserves (000,000's omitted).

Date	Afrique du Sud South Africa		Albanie Albania		Allemagne Germany		Argentine	Australie Australia	Autriche Austria		Belgique Belgium		Brésil Brazil		Bulgarie Bulgaria	
	Joint Stock & Res. Bank	Reserve Bank	Banque — Bank		Reichsbank		Caisse de Conversion Office	Commonw. Bank	Banque — Bank		Banque — Bank		Banque Bank	Caisse de Stabilis. Bureau	Banque — Bank	
Fin de End of	Or Gold	Avoirs étr. For. Assets	Or Gold	Avoirs étr. For. Assets	Or Gold	Avoirs étr. For. Assets	Or Gold	Or Gold	Or Gold	Avoirs étr. For. Assets	Or Gold	Avoirs étr. For. Assets	Or — Gold		Or Gold	Avoirs étrangers Foreign Assets
	£'s		Francs		Reichsmark		Pesos oro	£'s	Schilling		Francs (f)		Milreis		Leva	
	(a)	(b)			(c)	(d)				(e)			(h)		(i)	
1913. . .	7.1				1,170	68	233	4.5			1,728	1,156	747		1,478	
1921. . .	10.6				995		471	23.3			1,850		354		1,015	
1922. . .	11.1				1,005		471	23.9			1,866		384		1,026	
1923. . .	11.3				467		471	24.9	9		1,877		407		1,056	
1924. . .	11.3	2.6			760	253	452	24.9	11	347	1,889	208	450		1,078	
1925. . .	9.1	6.3	0.1	1.5	1,208	403	452	26.3	15	499	1,900	210	454		1,105	
1926. . .	8.6	6.3	1.6	4.8	1,831	519	452	22.0	53	613	3,101	2,235	471		1,171	
1927. . .	9.2	7.7	1.3	11.9	1,865	282	478	21.6	84	653	3,593	2,623	407	436	1,277	
1928. . .	8.9	7.4	1.2	15.3	2,729	155	490	22.3	169	629	4,517	2,833	407	835	1,323	
1928 V .	8.8	7.1	1.3	12.3	2,041	274	502	22.6	117	568	3,900	2,381	407	759	1,296	
VI .	8.9	8.5	1.3	14.4	2,084	250	505	22.5	117	576	3,997	2,330	407	762	1,301	
VII.	8.5	7.9	1.3	14.1	2,200	184	504	22.7	119	613	4,016	2,342	407	763	1,304	
VIII	8.8	7.4	1.3	14.2	2,248	195	504	22.5	134	640	4,023	2,481	407	790	1,308	
IX .	8.9	7.7	1.3	15.6	2,397	179	504	22.0	134	625	4,036	2,523	407	791	1,312	
X .	8.1	7.7	1.3	15.3	2,533	163	493	22.0	169	569	4,063	2,721	407	810	1,317	
XI .	8.5	6.2	1.3	14.9	2,623	173	493	22.0	169	565	4,147	2,693	407	834	1,319	
XII.	8.9	7.4	1.2	15.3	2,729	155	490	22.3	169	629	4,517	2,833	407	835	1,323	
1929 I. .	9.0	7.5	1.2	15.6	2,729	152	503	22.5	169	565	4,526	2,683	407	850	1,329	2,170
II .	8.5	7.7	1.2	16.3	2,729	90	500	22.5	169	570	4,531	2,451	407	851	1,332	1,934
III .	9.6	8.1	1.4	16.0	2,683	36	482	22.6	169	567	4,539	2,441	...	851	1,342	1,836
IV .	8.0	8.5	1.4	18.2	1,892	99	484	...	169	543	4,810	2,275	...	851	1,351	1,750
V .	...	8.2	1.4	...	1,765	299	...	...	169	538	4,816	2,455	...	...	...	...

Date	Canada			Chili — Chile		Danemark — Denmark		Danzig	Egypte — Egypt		Espagne — Spain		
	Gouv. Gov.	Chartered Banks		Banco Central		Banque Bank		Banque Bank	Banque Bank		Banque Bank		
Fin de End of	Or Gold	Or Gold	Avoirs étr. For. Assets	Or Gold	Or à l'étr. et avoirs étr. Gold abr. and For. Assets	Or Gold	Avoirs étr. Foreign assets	Avoirs étr. For. Assets	Or Gold	Avoirs étr. For. Assets	Or Gold	Argent Silver	Avoirs étr. For. Assets
	Dollars			Pesos oro (l)		Kroner		Dtz. Guld.	L's. E		Pesetas		
	(j)	(k)			(m)			(o)	(p)	(q)			(r)
1913 . . .	115	46	87		316	73			2.1	1.6	480	716	194
1921 . . .	84	90		280	65	228			3.4		2,513	625	
1922 . . .	132	108		280	63	228			3.4		2,525	646	
1923 . . .	117	67		280	63	210			3.4		2,528	649	
1924 . . .	142	67	112	287	101	209		18	3.4	48.9	2,535	651	34
1925 . . .	138	88	209	280	154	209	90	17	3.4	42.2	2,537	652	29
1926 . . .	131	99	259	85	465	209	27	20	3.6	31.0	2,557	675	35
1927 . . .	131	98	210	61	402	182	97	14	3.8	28.3	2,604	685	37
1928 . . .	93	98	157	61	477	173	113	18	3.6	32.9	2,559	698	94
1928 V . .	97	86	166	62	487	182	104	15	3.8	26.3	2,608	708	39
VI .	84	88	154	62	501	182	98	16	3.8	27.1	2,608	710	38
VII .	78	89	186	61	488	182	(n) 91	16	3.8	24.6	2,608	709	37
VIII	80	89	189	61	466	182	90	16	3.8	24.0	2,609	707	37
IX .	85	86	187	61	530	173	97	15	3.8	27.1	2,609	700	39
X .	87	95	194	61	532	173	104	15	3.8	31.6	2,609	693	39
XI .	112	125	152	61	505	173	95	17	3.8	33.6	2,559	701	92
XII .	93	98	157	61	477	173	113	18	3.6	32.9	2,559	698	94
1929 I . .	62	83	175	61	445	173	93	13	3.6	31.2	2,559	710	97
II . .	62	81	145	61	434	173	100	15	3.6	30.3	2,559	713	93
III .	61	86	143	61	413	173	88	16	3.6	...	2,560	716	95
IV .	...	...	...	61	461	173	89	13	...	...	2,560	720	96
V .	...	...	...	...	...	173	94	...	...	...	2,561	720	93

* Le terme « Devises de couverture » est employé pour indiquer les avoirs étrangers qui peuvent légalement remplacer l'or comme couverture primaire des billets.

(a) Dépôts à l'étranger excius ; jusqu'à 1921, y compris une partie de monnaie d'appoint. — (b) Effets sur l'étranger et bons du Trésor britannique. — (c) Une partie à l'étranger depuis mars 1922. — (d) Devises de couverture seulement ; total des avoirs étrangers 528 millions RM. 31/XII/28. — (e) Devises de couverture à l'exclusion des « Kostdevisen ». — (f) 5 francs = 1 Belga. — (h) Converti d'après la nouvelle parité légale de 5 $^{57}/_{64}$ d Dans les bilans, l'or est converti en milreis d'après le taux de 8 d. Jusqu'à fin 1922, réserve de la Caisse de conversion ; transférée à la banque du Brésil VI/23 ; jusqu'à fin novembre 1925 une partie à l'étranger : 31/XII/24-30/XI/25 £0.5 million. — (i) Jusqu'à fin 1926 évalué en nouvelle monnaie. Depuis janvier 1927, au cours du marché à la fin du mois. — (j) Une partie à l'étranger ; y compris en outre l'or déposé dans la Réserve centrale auprès du Ministère des finances. — (k) Billets de banque étrangers et solde des comptes étrangers. — (l) Evalué en nouveaux pesos oro : 1 ancieu peso = 3 nouveaux pesos d'après la loi du 16/IX/1925. — (m) Jusqu'à fin 1925, or seulement. — (n) Depuis juillet 1928 avoirs nets à l'étranger. — (o) Devises de couverture (Kerndeckung). Total net des avoirs étrangers: 42.7 millions Dtz. Guiden 31/XII/28. Réserve d'or : 7,000 gulden fin 1928. — (p) Une partie à l'étranger. — (q) Principalement fonds d'Etat britanniques ; en outre, effets de change et solde des comptes étrangers. — (r) Devises de couverture évaluées en pesetas or.

* The term " cover assets ' is used below to mean foreign assets which may legally replace gold as primary cover for notes.

(a) Excluding deposits abroad ; until 1921 including a small fraction of subsidiary coin. — (b) Foreign bills and British Government securities. — (c) Part held abroad since March 1922. — (d) Cover assets only ; total exchange holdings on 31/XII/1928 : 528 million RM. — (e) Cover assets, excluding " Kostdevisen ". — (f) 5 francs = 1 Belga. — (h) Converted at the new legal parity of 5 $^{57}/_{64}$ d. In the balance sheets the gold is converted into milreis at the rate of 8 d. Until end of 1922 reserve of Conversion Office ; transferred to Bank of Brazil VI/1923 ; until November 1925 part held abroad : 31/XII/24-30/XI/25 £ 0.5 million. — (i) Up to end 1926 in terms of new currency. Since January 1927 at market quotation on last day of month. — (j) Part held abroad ; part deposited in Central Reserve with Treasury. — (k) Foreign Bank notes and net balance of foreign accounts. — (l) In terms of new pesos oro : 1 old peso = 3 new pesos according to law of 16/IX/1925. — (m) Until end 1925 gold only. — (n) Since July 1928 net foreign assets. — (o) Cover Assets (Kerndeckung). Net total exchange holdings on 31/XII/28 : 42,7 million Dtz. Guld. Gold reserve : 7.000 guiden end 1928. — (p) Part held abroad. — (q) Mainly Brit. Gov. securities, and foreign bills and net balance of foreign accounts. — (r) Cover assets in terms of gold pesetas.

Tableau XII *(suite)*. — **Réserves d'or et certaines réserves d'argent et de devises étrangères** (en millions).
Table XII *(continued)*. — **Gold and certain silver and foreign assets reserves** (000,000's omitted).

Date	Estonie Estonia		Etats-Unis United States		Finlande Finland		France			Grèce Greece		Hongrie Hungary	
	Banque de Bank of		Fed. Res. Banks	Gouvern. Governm.	Banque de Bank of		Banque de Bank of			Banque de Bank of (e)		Banque nationale National Bank	
								Avoirs étrangers Foreign assets					
Fin de End of	Or Gold	Avoirs étrangers Foreign assets	Or — Gold		Or Gold	Avoirs étrangers Foreign assets	Or — Gold	Disponibilités à vue Funds available at sight	Effets négociables Negotiable securities	Or Gold	Avoirs étrangers Foreign assets	Or Gold	Avoirs étrangers Foreign assets
	Ekr.		Dollars		Markka (a)		Francs (a)			Drachmae (a)		Pengö	
							(c)			(d)			(f)
1913 . .				150	276	820	17,323			372			
1921 . .			2,875	153	332		17,611			830			
1922 . .			3,047	153	332		18,076			830			
1923 . .			3,080	153	332		18,104			925			
1924 . .			2,937	153	332	563	18,128	343		952		39	149
1925 . .			2,701	154	332	1,272	18,142	316		975		59	207
1926 . .			2,819	154	327	1,317	18,146	418		1,044		169	117
1927 . .			2,733	155	317	1,550	18,126	251		1,135		197	114
1928 . .	6.4	25.1	2,584	156	304	1,045	31,977	13,510	19,131	554	3,687	201	54
1928 V .	10.3	27.4	2,595	156	312	1,153	18,116	303		879	3,132	197	95
VI .	10.4	27.3	2,549	156	311	1,096	28,990	15,559	11,686	518	3,355	197	83
VII	10.0	27.5	2,597	156	310	1,075	29,918	16,811	12,624	531	3,261	197	58
VIII	10.0	26.9	2,600	156	309	1,010	30,351	14,242	17,708	533	3,037	197	67
IX .	10.0	25.9	2,633	156	307	997	30,623	12,692	18,450	537	3,362	197	47
X .	10.0	24.3	2,641	156	306	1,031	30,772	13,900	18,642	543	3,540	201	52
XI .	6.4	26.7	2,556	156	305	1,044	31,600	13,386	18,799	548	3,628	201	57
XII	6.4	25.1	2,584	156	304	1,045	31,977	13,510	19,131	554	3,687	201	54
1929 I .	6.3	22.5	2,667	156	304	1,038	34,004	12,436	18,074	558	3,606	205	46
II .	6.2	23.0	2,687	156	303	1,016	34,063	11,474	18,299	560	3,446	204	43
III .	6.2	22.3	2,709	156	302	1,021	34,186	10,577	18,333	565	3,472	204	22
IV .	6.3	19.8	2,812	156	302	971	35,788	8,544	18,482	570	3,470	177	33
V .	...	...	2,824	156	...	...	36,596	7,805	18,387	...	...	177	19

Date	Indes anglaises British India				Italie Italy			Japon Japan	Lettonie Latvia		Lithuanie Lithuania	
	Gouvernement Government				Or — Gold		Avoirs étrangers Foreign Assets	Banque du Bank of	Or - Gold	Avoirs étrangers Foreign assets	Banque — Bank	
	Or — Gold		Argent Silver	Avoirs étrangers Foreign Assets	En caisse At home	A l'étranger Abroad						
Fin de End of	En caisse At home	A l'étranger Abroad			Banque Bank	Banque Bank	Banque Bank	Or Gold	Gouvernement et Banque Government and Bank	Banque Bank	Or Gold	Avoirs étrangers Foreign assets
	Rupees				Lire (a)			Yen	Lats		Lita	
	(a)	(a)		(g)	(l)	(l)		(h)	(i)	(j)		(k)
1913 . . .	222	117	236		5,472	—		224				
1921 . . .	324	—	740		4,043	2,117		1,246				
1922 . . .	324	—	866		4,169	2,117		1,064			15	
1923 . . .	298	—	866		4,146	2,117		1,057			16	
1924 . . .	298	—	808		4,198	2,117	544	1,059	24	60	31	63
1925 . . .	298	—	833	1,033	4,207	2,117	670	1,057	24	35	32	32
1926 . . .	298	—	1,035	711	4,245	1,804	2,309	1,058	24	32	31	38
1927 . . .	298	29	1,085	638	4,547	1,848	7,559	1,063	24	52	33	53
1928 . . .	311	29	1,009	623	5,052	1,836	6,019	1,062	24	71	34	46
1928 V .	298	29	1,009	640	4,885	1,848	7,289	1,063	24	82	34	48
VI .	298	29	1,010	635	4,925	1,848	7,151	1,063	24	82	34	44
VII.	298	29	1,031	580	5,001	1,848	6,883	1,063	24	82	34	43
VIII	298	29	1,052	635	5,002	1,848	6,744	1,063	24	88	34	43
IX .	298	29	1,069	633	5,052	1,836	6,594	1,063	24	90	34	41
X. .	298	29	1,068	649	5,052	1,836	6,125	1,063	24	88	34	44
XI .	301	29	1,050	642	5,052	1,836	5,992	1,063	24	81	34	43
XII	311	29	1,009	623	5,052	1,836	6,019	1,062	24	71	34	46
1929 I .	322	29	995	654	5,052	1,836	5,743	1,062	24	68	34	43
II .	322	29	1,000	646	5,059	1,836	5,517	1,062	24	70	34	38
III .	322	29	999	680	5,126	,825	5,334	1,063	24	66	34	37
IV .	322	29	994	646	5,125	1,825	4,879	1,064	24	56	34	42
V .	322	29	996	683	...	...	...	...	24	...	34	39

(a) Evalué en nouvelle monnaie. — (c) En outre, 9,596 millions de nouveaux francs à l'étranger en 1920 et 1921, et 9,182 millions de 1922 à mai 1928, dont 2,279 millions disponibles depuis avril 1927. La différence (1,400 millions de francs or anciens) a été amortie lors de la stabilisation. — (d) Depuis 1922, y compris 371.7 millions à l'étranger. — (e) Jusqu'en avril 1928 Banque nationale de Grèce. — (f) Devises de couverture ; réserve nette supplémentaire en monnaies étrangères : 93 millions pengö 31. XII. 1927. — (g) Les valeurs en sterling sont converties au taux de 13 1/3 rupees = 1 £. — (h) Une partie à l'étranger jusqu'en juillet 1922 ; non compris l'or de l'Etat déposé à la banque. — (i) Une partie à l'étranger. A fin 1927 l'or du gouvernement s'élevait à 14,733 milliers de lats. — (j) Disponibilités, effets et billets de banque ; de 1924 à 1926 y compris une partie appartenant au trésor. — (k) Disponibilités à l'étranger : effets de change et billets de banque. — (l) Jusqu'en 1926, y compris une partie appartenant au trésor.

(a) In terms of new currency. — (c) In addition 9,596 million new francs held abroad in 1920 and 1921 and 9,182 million from 1922 until May 1928, of which 2,279 million available since April 1927. The difference (1,400 million old gold francs) was written off at date of stabilisation. — (d) Since 1922 including 371.7 million abroad. — (e) Until April 1928, National Bank of Greece. — (f) Cover assets; additional net holdings of foreign currency: 93 million pengö 31. XII. 1927. — (g) Sterling securities are converted at the rate of 13 1/3 rupees = 1 £. — (h) Part held abroad until July 1922 ; excluding Gov. gold with bank. — (i) Part held abroad. At end of 1927 Government gold amounted to 14.733 thousand lats. — (j) Balances abroad, foreign bills and bank notes. From 1924 to 1926 including part held by Treasury. — (k) Balances abroad, foreign bills and bank notes. — (l) Until 1926, including part held by treasury.

Tableau XII *(fin)*. — Réserves d'or, etc... Table XII *(concluded)*. — Gold reserves, etc...

Date / Fin de / End of	Norvège Norway		Nouv.-Zél. New Zeal.	Pays-Bas Netherlands		Pérou Peru		Pologne Poland			Portugal	Roumanie Roumania		
	Banque Bank		Banque Bank	Nederlandsche Bank		Reserve Bank		Banque Bank			Banque Bank	Banque — Bank		
	Or Gold	Avoirs étr. For. Assets	Or, argent Gold and Silver	Or Gold	Avoirs étr. For. Assets	Or Gold	Avoirs étr. For. Assets	Or — Gold en caisse at home	Or — Gold à l'étr. abroad	Avoirs étr. For. Assets	Or Gold	Or — Gold en caisse at home	Or — Gold à l'étr. abroad	Avoirs étr. For. Assets
	Kroner		£'s	Gulden		Libras P.		Zloty *(d)*			Escudos	Lei *(d)*		
			(a)		*(b)*		*(c)*			*(e)*	*(f)*			
1913	44		5.3	151	14						8	4,887		
1921	147		7.7	606		4.3		53			9	55	5,760	
1922	147		7.9	582		4.3		87			9	1,268	5,760	
1923	147		7.9	582		4.4		117			9	4,105	3,644	
1924	147		7.7	505	112	4.4	1.1	178		437	9	4,349	3,644	
1925	147		7.7	443	247	4.4	0.7	135	94	(–5)	9	4,469	3,644	
1926	147		7.8	414	187	4.4	0.7	104	133	215	9	4,644	3,644	
1927	147	47	7.9	400	168	4.8	0.8	353	164	688	9	4,848	3,644	
1928	147	41	7.2	435	220	4.4	1.4	426	195	527	9	5,069	3,175	
1928 V . .	147	41	7.4	435	194	4.4	1.2	380	186	540	9	4,948	3,644	
VI . .	147	37	7.4	435	196	4.4	1.4	381	221	524	9	4,963	3,644	
VII. .	147	32	7.4	435	204	4.4	1.5	407	195	502	9	4,980	3,644	
VIII .	147	39	7.3	435	202	4.4	1.3	408	195	480	9	4,997	3,644	
IX . .	147	37	7.3	435	198	4.4	1.2	408	195	462	9	5,005	3,644	
X . .	147	31	7.3	435	187	4.4	1.2	408	200	482	9	5,029	3,654	
XI . .	147	31	7.2	435	216	4.4	1.5	426	182	508	9	5,046	3,654	
XII .	147	41	7.2	435	220	4.4	1.4	426	195	527	9	5,069	3,175	
1929 I. . .	147	32	7.3	435	203	4.4	1.2	426	195	527	9	5,077	3,177	
II . .	147	36	7.3	435	167	4.4	0.8	426	195	544	9	*g)* 8,269	*(g)*	
III . .	147	49	7.2	422	34	4.4	0.8	427	195	530	9	5,021	3,591	3,655
IV . .	147	56	7.2	432	89	4.4	0.8	428	195	483	9	5,049	3,592	2,520
V . .	147	46	...	437	161	...	...	429	195	*(e)* 456	9	...	...	...

Date / Fin de / End of	Roy.-Uni U.-K.	Russie (U. R. S. S.) Russia (U. S. S. R.)		S. H. S.	Siam		Suède Sweden		Suisse Switzerland			Tchécoslovaquie Czechoslovakia		Uruguay
	Bank of England	Service d'émission Etat State Bank Issue Dep.		Banque Bank	Gouvernement Government		Banque Bank		Banque Bank			Banque Nationale National Bank		Banque Bank
	Or Gold	Or Gold	Avoirs étr. For. Assets	Or Gold	Argent Silver	Avoirs étr. For. Assets	Or Gold	Avoirs étr. For. Assets	Or Gold	Argent Silver	Avoirs étr. For. Assets	Or Gold	Avoirs étr. For. Assets	Or Gold
	£'s	Roubles		Dinars	Bahts	£'s	Kronor		Francs			Kč		Pesos
	(h)		*(i)*		*(j)*	*(k)*		*(m)*			*(n)*	*(o)*	*(p)*	
1913	35.0				21	*(l)* 1.7	102	122	170	21				10
1921	128.4			74	47		275		550	108				55
1922	127.5	5		64	59		274		535	104				55
1923	128.1	88		69	64		272		537	91				55
1924	128.6	142	102	72	61	5.9	237	136	506	87	193	913	737	55
1925	144.6	182	51	76	54	6.9	230	202	467	89	222	916	1,199	55
1926	151.1	164	63	86	55	7.6	224	207	472	73	222	918	2,083	55
1927	152.4	189	76	89	55	8.8	230	263	517	63	198	1,007	2,424	55
1928	153.3	179	81	91	52	7.7	236	215	533	46	254	1,159	2,510	66
1928 V . .	162.9	155	70	90	52	8.8	231	111	440	61	199	1,009	1,737	55
VI . .	172.3	155	73	90	52	9.1	231	124	447	59	195	1,009	1,890	55
VII. .	173.7	165	73	90	52	8.5	230	136	448	55	199	1,026	1,868	55
VIII .	175.9	147	77	90	52	8.3	230	123	449	54	227	1,059	1,990	55
IX . .	173.2	148	87	91	52	8.5	238	118	468	51	211	1,100	2,092	55
X . .	164.9	158	88	91	52	8.7	237	156	470	48	238	1,100	2,129	55
XI . .	159.8	178	82	91	52	7.7	237	178	469	48	262	1,009	2,339	66
XII .	153.3	179	81	91	52	7.7	236	215	533	46	254	1,159	2,510	66
1929 I. . .	153.0	179	83	91	52	8.1	236	199	482	45	185	1,159	2,010	66
II . .	151.3	179	92	91	52	8.3	235	199	482	45	181	1,160	1,841	...
III . .	153.7	179	92	92	52	8.7	235	189	481	45	218	1,160	1,781	66
IV . .	158.8	179	92	92	...	...	235	185	493	42	247	1,160	1,688	...
V . .	163.3	...	...	93	...	...	234	183	496	40	261	1,159	1,703	...

(a) Jusqu'à mars 1928 moyenne du dernier trimestre ; depuis avril, dernier lundi du mois. En 1928, environ 90 % d'or et 10 % d'argent. — *(b)* Effets sur l'étranger seulement ; disponibilités auprès des corr. (31/III/1926 : 24 millions gulden ; 31/III/1927 : 32 millions gulden ; 31/III/1928 : 28 millions gulden) ne figurent pas séparément dans les relevés hebdomadaires. — *(c)* Devises de couverture : effets et disponibilités sur New-York et Londres. — *(d)* Evalué en nouvelle monnaie. — *(e)* Jusqu'au 31/X/1927, disponibilités nettes calculées en déduisant les engagements en devises étrangères, y compris ceux provenant des reports. Depuis novembre 1927, devises de couverture seulement. Réserve supplémentaire en monnaies étrangères 82,614,907 Zloty 31/V/1929. — *(f)* Jusqu'au 31/XII/1925, non compris une partie à l'étranger, qui s'élevait à cette date à 1,125,000 escudos. — *(h)* Réserve d'or détenue par le Trésor : £ 28.5 millions de 1915 au 30/VI/22 et £ 27 millions du 20/VII/1922 au 29/IV/1925 ; depuis cette date, transférée à la Banque. — *(i)* Devises de couverture (principalement billets de banque étrangers). Autre réserve de la Banque d'Etat en or et devises étrangères ne servant pas de couverture des billets : 1/I/1925 : 94 millions de roubles ; 1/I/1926 : 17 millions de roubles ; 1/I/1927 : 45 millions de roubles. — *(j)* Les chiffres pour 1913–1922 se rapportent à fin mars de l'année suivante. — *(k)* Principalement disponibilités dans les banques à Londres et fonds d'Etat britanniques. — *(l)* 31/III/1914. — *(m)* Disponibilités nettes à l'étranger, effets et fonds d'Etat étrangers. — *(n)* Avoirs à vue à l'étranger et effets sur l'étranger. — *(o)* Calculé au cours de 100 Kc = $ 2.96. cours moyen approximatif pour 1923 et 1924 adopté comme base légale de stabilisation. Réserve supplémentaire en argent : 80,891 kg. 31/V/1929. — *(p)* Disponibilités à l'étranger et billets de banque étrangers. — *(q)* L'or à l'étranger est compris dans le chiffre or en caisse.

(a) Until March 1928 average of last quarter ; since April last monday of month. In 1928, about 90 % gold and 10 % silver. — *(b)* Only foreign bill portfolio ; balances abroad (31/III/1926 : 24 million guilden ; 31/III/1927 : 32 million gulden ; 31/III/1928 : 28 million gulden) not shown separately in weekly returns. — *(c)* Cover assets : bills on and balances in New York and London. — *(d)* In terms of new currency. — *(e)* Until 31/X/1927 net reserve calculated by deducting liabilities in foreign currency including those from spot and forward transactions. Since November 1927 cover assets only ; additional holdings of foreign currency 82,614,907 Zloty 31/V/1929. — *(f)* Excluding up to 31/XII/1925 part held abroad which then amounted to 1,125,000 escudos. — *(h)* Treasury also held gold reserve £ 28.5 million from 1915 to 30/VI/1922 and £ 27 million from 20/VII/1922 to 29/IV/1925 when transferred to Bank. — *(i)* Cover assets (mainly foreign bank notes) ; additional reserves of State Bank in gold and foreign exchange not serving as cover for notes : 1/I/1925 : 94 million rubles ; 1/I/1926 : 17 million rubles ; 1/I/1927 : 45 million rubles. — *(j)* Figures for 1913–1922 refer to end of March of following year. — *(k)* Mainly balances with Banks in London and British Gov. Securities. — *(l)* 31/III/1914. — *(m)* Net balances abroad, bills and first rate Gov. Securities. — *(n)* Sight balances abroad and foreign bills. — *(o)* Calculated at Kc 100 = $ 2.96 i. e. approx. average rate for 1923 and 1924 adopted as legal basis of stabilisation. Additional silver reserve : 80,891 kg. 31/V/1929 — *(p)* Balances abroad and foreign bank notes. — *(q)* Gold abroad included in figure for home reserve.

Tableau XIII. — BILLETS EN CIRCULATION (en millions).
Table XIII. — NOTES IN CIRCULATION (000,000's omitted).

Date Fin de End of	Afrique du Sud (Union) South Africa	Albanie Albania	Allemagne Germany		Argentine	Australie Australia	Autriche Austria	Belgique Belgium	Brésil Brazil		
	Billets de banque Bank notes	Billets de banque Bank notes	Billets de la Reichsbank Notes	« Rentenbank »	Billets d'Etat State notes	Billets de banque Bank notes	Billets de banque Bank notes	Billets de banque Bank notes	Billets d'Etat State Notes	Billets de banque Bank notes	Caisse de Stabilisation Bureau
	£'s	Francs	Reichsmark	Rentenmark	Pesos papel	£'s	Schilling	Francs	Milreis		
			(a)	(c)		(d)	(e)	(f)	(i)		
1913 . . .	2.3		2,742		823	10.0		(g) 1,067	897		
1921 . . .	8.8		122,163		1,363	55.5	174,115	6,415	2,049		
1922 . . .	8.3		1,293,758		1,363	52.0	4,080,177	6,876	2,233		
1923 . . .	8.8		(b) 497		1,363	52.2	713	7,537	2,260	389	
1924 . . .	9.1		1,941	1,835	1,320	56.9	839	7,873	2,247	727	
1925 . . .	7.2		2,960	1,476	1,320	53.9	890	7,814	2,115	592	
1926 . . .	6.6	2.3	3,736	1,164	1,320	49.9	947	9,646	1,997	592	
1927 . . .	7.2	6.3	4,564	716	1,371	51.8	1,005	10,951	1,997	592	436
1928 . . .	7.6	10.1	4,930	530	1,406	48.7	1,067	12,358	1,972	592	835
1928 V .	7.2	7.4	4,487	586	1,434	44.6	948	11,524	1,972	592	759
VI .	7.4	8.6	4,674	578	1,441	44.5	998	11,258	1,972	592	762
VII .	7.2	8.7	4,569	561	1,439	44.1	1,009	11,676	1,972	592	763
VIII	7.4	8.7	4,673	570	1,439	44.1	1,003	11,871	1,972	592	790
IX .	7.4	10.1	4,830	570	1,438	44.6	1,008	11,849	1,972	592	791
X .	7.1	10.0	4,672	543	1,414	44.9	1,007	12,375	1,972	592	810
XI .	7.6	10.1	4,724	524	1,413	45.4	984	12,280	1,972	592	834
XII.	7.6	10.1	4,930	530	1,406	48.7	1,067	12,358	1,972	592	835
1929 I .	7.3	9.9	4,454	513	1,435	46.7	965	(h) 12,097	...	592	850
II .	7.5	10.4	4,553	508	1,429	45.4	977	12,162	...	592	851
III .	8.0	10.8	4,822	504	1,339	44.4	1,004	12,062	...	...	851
IV .	7.6	10.9	4,631	489	1,393	...	995	12,341	...	...	851
V .	...	10.8	4,606	491	...	...	998	12,488	...	...	...

Date Fin de End of	Bulgarie Bulgaria	Canada			Chili Chile	Danemark Denmark	Dantzig Danzig	Egypte Egypt	Espagne Spain	Estonie Estonia	Etats-Unis United States	
	Billets de banque Bank notes	Billets — Notes			Billets de Banque Bank notes (l)	Billets de Banque Bank notes	Billets de banque Bank notes	Billets de banque Bank notes	Billets de banque Bank notes	Billets de banque Bank notes	Billets de banque Bank notes	Billets d'Etat State notes
		de Banque Bank	Dominion Act. Circul.	Dominion Total								
	Leva	Dollars			Pesos papel	Kroner	Dantzig gulden	L. E.	Pesetas	Ekr.	Dollars	
		(j)	(k)							(m)		
1913 . . .	n) 189	96	20	131	186	152		2.2	1,931		726	343
1921 . . .	3,615	163	27	281	325	471		35.3	4,244	3,107	3,256	281
1922 . . .	3,886	157	27	257	302	459		31.7	4,137	3,726	3,117	288
1923 . . .	4,139	159	28	249	293	473		34.3	4,338	3,442	2,951	308
1924 . . .	4,530	149	28	262	336	478	31.9	40.2	4,547	3,562	2,555	297
1925 . . .	3,655	158	18	227	394	438	34.6	33.5	4,440	3,458	2,458	294
1926 . . .	3,481	159	31	210	372	386	35.7	27.8	4,339	3,354	2,458	298
1927 . . .	3,727	163	29	221	319	354	36.0	27.5	4,202	3,902	2,387	294
1928 . . .	4,173	163	30	222	349	360	39.4	30.3	4,377	36.4	2,428	295
1928 V .	3,784	149	28	205	347	347	35.7	25.4	4,251	37.1	2,240	297
VI .	3,899	165	29	201	345	360	37.4	23.6	4,236	36.7	2,281	300
VII	4,131	155	29	200	339	340	37.7	22.1	4,243	37.2	2,233	295
VIII	4,285	161	30	197	306	341	38.2	21.7	4,281	38.3	2,316	302
IX .	4,501	175	31	197	309	360	38.7	27.1	4,323	39.6	2,351	304
X .	4,610	173	30	220	334	361	37.9	31.6	4,381	38.9	2,332	302
XI .	4,379	173	29	237	336	354	38.6	31.4	4,329	37.7	2,424	307
XII.	4,173	163	30	222	349	360	39.4	30.3	4,377	36.4	2,428	295
1929 I .	3,898	146	27	198	360	336	36.3	28.4	4,337	35.1	2,248	283
II .	3,894	150	27	192	357	342	36.9	27.5	4,306	35.8	2,277	285
III .	4,101	169	36	205	366	357	38.7	27.7	4,243	36.3	2,323	284
IV .	4,366	...	...	...	373	359	37.4	...	4,258	34.7	2,296	278
V .	...	...	...	...	...	358	...	...	4,272	...	...	...

(a) Jusqu'en 1922, en mark et y compris Reichs-und Dariebenkassenscbeine. — (b) Billionenmark. — (c) Non compris les billets détenus par la « Reichsbank ». — (d) Emission brute. Jusqu'à fin 1919, billets d'Etat. — (e) Jusqu'à fin 1922, Kronen. — (f) Depuis mai 1922, y compris Luxembourg. Depuis octobre 1926, y compris les billets du Gouvernement (coupures de 5 et 20 fr. remplaçant les billets de banque semblables) d'un montant de 700 à 750 millions de francs. — (g) En francs actuels, 7,406 millions. — (h) Non compris les billets du Gouvernement. — (i) Jusqu'en 1924, y compris les billets de la Caisse de Conversion. — (j) Circulation nette en debors des « Chartered Banks ». — (k) C'est-à-dire dans les mains du public : la différence entre cette colonne et le total est détenue par les « Chartered Banks » comme réserve. — (l) Jusqu'en 1925, billets d'Etat. Depuis 1926, total des billets de Banque et d'Etat, ces derniers devant être retirés de la circulation ; montant à fin février 1929 : 16,305,268 pesos papier. — (m) Jusqu'à fin 1927 Emk. (100 Emk. papier = 1 Ekr.) et y compris les billets d'Etat, transférés à la Banque depuis janvier 1928. — (n) En leva actuels, 5,041 millions

(a) Until 1922, Mark and including Reichs- nnd Dariebenskassenscbeine. — (b) Billionenmark. — (c) Excluding notes beid by tbe " Relchsbank ". — (d) Gross issue. Until 1919, State notes. — (e) Until end 1922, Kronen. — (f) Since May 1922, Including Luxemburg. Since October 1926, Including Government notes of 5 and 20 fr. to value of 700 to 750 million francs replacing similar bank notes.— (g) In terms of present francs, 7,406 million. — (h) Excluding Government notes. — (i) Until 1924, Including notes of Conversion Office. — (j) Net circulation outside Cbartered Banks. — (k) I. e. In bands of public : tbe difference between this column and total is beld as reserve by the Chartered Banks. — (l) Until 1925, State notes. Since 1926, total of Bank and State notes, tbe latter to be withdrawn from circulation ; amount of tbese at end of February 1929 : 16,305,268 pesos papel. — (m) Until end 1927, Emk. (100 paper Emk = 1 Ekr.) and Including State notes, transferred to tbe Bank as from January 1928. — (n) In terms of new leva, 5,041 million.

Tableau XIII *(suite)*. — Billets en circulation (en millions).
Table XIII *(continued)*. — Notes in circulation (000,000's omitted).

Date Fin de End of	Finlande Finland	France	Grèce Greece	Hongrie Hungary	Indes Anglaises British India	Italie Italy		Japon Japan	Lettonie Latvia	
	Billets de banque Bank notes	Billets de banque Bank notes	Billets de banque Bank notes	Billets de banque Bank notes	Billets d'Etat State notes	Billets de banque Bank notes	Billets d'Etat State notes	Billets de banque Bank notes	Billets d'Etat State notes	Billets de banque Bank notes
	Markka	Francs	Drachmae	Pengö	Rupees	Lire		Yen	Lats	
				(c)	(d)			(g)	(h)	
1913	113	(a) 5,714	(b) 245		646	(e) 2,284	(f) 499	426		
1921	1,356	36,487	2,161	25,175	1,725	19,209	2,267	1,547	2,282	
1922	1,421	36,359	3,149	75,887	1,742	18,012	2,267	1,558	2,419	9
1923	1,352	39,114	4,681	931,337	1,834	17,247	2,428	1,704	2,319	21
1924	1,250	40,885	4,866	4,513,990	1,792	18,114	2,400	1,662	2,269	29
1925	1,309	51,085	5,339	416	1,918	19,350	2,100	1,632	37	29
1926	1,346	52,907	4,865	471	1,812	18,340	1,793	1,570	35	31
1927	1,514	56,551	4,966	487	1,826	17,992	783	1,682	34	37
1928	1,513	63,916	5,690	513	1,891	17,295	161	1,739	33	43
1928 V. . . .	1,576	59,195	5,250	451	1,830	17,105	343	1,300	33	40
VI . . .	1,585	60,628	5,155	479	1,772	17,324	291	1,463	33	41
VII . . .	1,543	60,436	5,131	496	1,808	17,395	250	1,331	34	41
VIII . .	1,565	62,184	5,258	497	1,829	17,140	229	1,372	36	43
IX . . .	1,599	62,654	5,719	500	1,846	17,476	205	1,308	36	46
X . . .	1,539	62,759	5,759	542	1,847	17,236	190	1,397	35	45
XI . . .	1,502	62,660	5,599	476	1,832	17,119	175	1,389	32	43
XII. . .	1,513	63,916	5,690	513	1,891	17,295	161	1,739	33	43
1929 I. . . .	1,431	63,867	5,514	485	1,897	16,590	157	1,405	32	43
II. . . .	1,523	64,226	5,465	451	1,925	16,197	120	1,278	34	44
III . . .	1,596	64,575	5,488	458	1,880	16,396	117	1,354	35	47
IV . . .	1,556	62,848	5,617	485	1,837	16,274	104	1,335	34	46
V. . . .	...	64,316	...	446	1,842	...	...	...	...	44

Date Fin de End of	Lithuanie Lithuania	Norvège Norway	Nouvelle-Zélande New Zealand	Pays-Bas Netherlands		Péron Peru	Pologne Poland		Portugal	Roumanie Roumania
	Billets de banque Bank notes	Billets de banque Bank notes	Billets de banque Bank notes	Billets de banque Bank notes	Billets d'Etat State notes	Billets de banque Bank notes	Billets de Banque Bank notes	Billets div. et monnaies d'appoint Token notes and coins	Billets de banque Bank notes	Billets de banque Bank notes
	Litas	Kroner	£'s	Gulden		Libras	Zloty		Escudos	Lei
			(i)				(j)	(k)		(l)
1913		108	1.7	313	—	—			87	(n) 437
1921		410	7.5	1,013	33	5.6			737	13,722
1922	30	385	6.8	1,012	32	5.5			1,054	15,162
1923	60	396	6.6	1,066	32	5.7			1,420	17,917
1924	93	391	6.7	935	23	5.8	551	151	1,763	19,356
1925	82	363	6.9	875	17	6.4	381	440	1,821	20,126
1926	87	337	6.8	817	13	6.1	593	428	1,854	20,951
1927	97	331	6.6	797	12	6.0	1,003	309	1,857	21,025
1928	85	316	7.3	854	11	6.1	1,295	244	1,976	21,211
1928 V. . . .	91	313	6.0	797	12	5.8	1,133	252	1,869	21,049
VI . . .	86	325	6.0	829	12	6.0	1,184	250	1,902	21,042
VII . . .	86	319	6.0	810	11	6.2	1,159	246	1,938	21,039
VIII . .	85	318	6.0	792	11	6.1	1,207	249	1,883	21,051
IX . . .	85	313	6.3	855	12	6.0	1,261	254	1,916	21,054
X. . . .	90	306	6.0	829	12	6.0	1,313	256	1,945	21,959
XI . . .	87	302	6.1	852	12	6.1	1,270	246	1,924	21,479
XII. . .	85	316	7.3	854	11	6.1	1,295	244	1,976	21,211
1929 I. . . .	84	299	6.2	782	11	6.0	1,222	230	1,944	20,391
II . . .	85	301	6.2	776	11	6.0	1,249	231	1,880	20,325
III . . .	93	312	6.5	835	12	6.1	1,333	239	1,852	20,964
IV . . .	92	308	6.4	840	12	6.0	1,274	231	1,830	26,528
V. . . .	85	305	...	797	12	...	1,244	(m) 225	1,813	...

(a) En nouveaux francs : 28,141 millions. — (b) En nouvelles drachmes 3,643 millions. — (c) Jusqu'en 1924, kronen papier (1 pengö = 12,500 kr. papier). — (d) Y compris les billets détenus dans les Trésoreries du gouvernement et les succursales de la Banque Impériale des Indes. Circulation active à fin mars 1929 : 1,781,900,000 rupees. — (e) En nouvelles lires : 8,373 millions. — (f) En nouvelles lires : 1,829 millions. — (g) Emission brutc. — (h) Jusqu'en 1924, roublc lettons (1 lat. = 50 rbl. lettons). Depuis 1927, non compris les billets d'Etat détenus par la Banque, dont le montant n'est pas disponible. — (i) Jusqu'en 1927, moyenne du dernier trimestre ; depuis 1928, dernier lundi du mois. — (j) Mark en circulation : 1921, 229.5 ; 1922, 793.4 ; 1923, 125,371.9 ; 1924, 3,314.0 ; 1925, 31 mai 2,770.2 milliards. — (k) Depuis 1926, non compris les montants détenus par la Banque de Pologne. Chiffre correspondant pour 1925, 434 millions Zl. — (l) Depuis 1920, y compris les billets austro-hongrois et autres convertis après la guerre en billets nationaux. — (m) 20/V. Monnaies d'appoint : 138,456,000 Zloty. — (n) En nouveaux lei, 14,103 millions.

(a) In terms of new francs : 28,141 million. — (b) In terms of new drachmae : 3,643 million. — (c) Until 1924, paper kronen (1 pengö = 12,500 paper kr.). — (d) Including notes held in Government Treasuries and in the local Head Offices of the Imperial Bank of India. Active circulation end of March 1929 : 1,781.900,000 rupees. — (e) In terms of new lire : 8,373 million. — (f) In terms of new lire : 1,829 million. — (g) Gross issue. — (h) Until 1924, Latv. rubl. (1 lat. = 50 latv. rubl.) Since 1927, excluding State notes held by the Bank, the amount of which is not available. — (i) Until 1927, average of last quarter ; since 1928, last Monday of month. — (j) Mark in circulation : 1921, 229.5 ; 1922, 793.4 ; 1923 125,371.9 ; 1924, 3,314,0 ; 1925, 31st May, 2,770.2 milliard. — (k) Since 1926, excluding amount held by Bank of Poland. Comparable figure for 1925, 434 million Zl. — (l) Since 1920, including Austro-Hungarian and other notes converted after the war into national currency. — (m) 20/V. Token coins: 138,456,000 Zloty. — (n) In terms of new lei, 14,103 million.

Tableau XIII *(fin)*. — Billets en circulation (en millions).
Table XIII *(concluded)*. — Notes in circulation (000,000's omitted).

Date Fin de End of	Royaume-Uni United Kingdom Billets de la Bank of England notes	Royaume-Uni United Kingdom Billets d'Etat State notes	Russie (U. R. S. S.) Russia (U. S. S. R.) Billets de banque Bank notes	Russie (U. R. S. S.) Russia (U. S. S. R.) Billets d'Etat State Notes	S. H. S. Billets de banque Bank notes	Siam Billets d'Etat State notes	Suède Sweden Billets de Banque Bank notes	Suisse Switzerland Billets de banque Bank notes	Tchécoslovaquie Czechoslovakia Billets de banque Bank notes	Uruguay Billets de banque Bank notes
	£'s		Rbl.	Rbl.-or Gold rbl.	Dinars	Bahts	Kronor	Francs	Koruna	Pesos
			(b)	*(b)(c)*	*(e)*	*(f)*				
1913	29.6	—		1,700		29	234	314		22
1921	107.1	325.6			4,688	84	628	1,009	12,130	66
1922	102.9	295.4	4		5,040	92	584	976	10,064	64
1923	105.7	299.1	237		5,790	106	576	982	9,599	69
1924	101.3	296.3	411	229	6,002	114	537	914	8,810	69
1925	88.5	296.8	727	388	6,063	125	530	876	8,408	64
1926	84.5	296.5	797	398	5,812	126	525	874	8,203	68
1927	82.5	299.8	1,003	480	5,743	131	526	917	8,417	72
1928	*(a)* 378.3	*(a)*	1,091	730	5,528	129	546	953	8,466	72
1928 V. . .	79.7	293.7	943	454	5,280	131	494	831	7,111	71
VI . .	80.0	296.0	1,019	494	5,354	128	539	860	7,584	68
VII . .	81.0	297.6	985	543	5,313	125	497	860	7,344	68
VIII .	79.2	296.9	973	639	5,562	122	514	864	7,549	66
IX . .	78.2	293.9	1,064	711	5,751	125	565	892	7,806	64
X. . .	78.3	291.6	1,087	734	5,786	127	517	885	7,825	63
XI . .	*(a)* 367.0	*(a)*	1,092	728	5,598	129	538	878	7,818	66
XII . .	378.3		1,091	730	5,528	129	546	953	8,466	72
1929 I . . .	355.6		1,037	680	5,194	133	486	840	7,115	72
II. . .	352.3		1,056	701	5,159	136	499	843	7,063	...
III . .	361.8		1,073	717	5,265	140	544	886	7,333	72
IV . .	361.4		*(d)* 1,155	...	5,212	...	518	875	7,133	...
V. . .	360.1		...	...	5,092	...	519	872	7,183	...

(a) Depuis novembre 1928, émission des billets d'Etat transférée à la banque. — *(b)* Depuis 1926, non compris billets dans les caisses de la Banque d'Etat. — *(c)* En outre : fin 1922, 1,994.465 milliards de rbl. papier ; fin 1923, 178,509,900 ; fin août 1924, 241,000,000. — *(d)* Emission brute. — *(e)* Depuis 1920, y compris les billets austro-bongrois et autres convertis après la guerre en billets nationaux. — *(f)* Jusqu'en 1922, année fiscale finissant le 31 mars de l'année suivante.

(a) Since November 1928, State note issue transferred to the Bank. — *(b)* Since 1926, excluding notes held by the State Bank. — *(c)* In addition at end of 1922, 1,994,465; of 1923, 178,509,900 ; of August 1924, 241,000,000 milliard paper rubl. — *(d)* Gross issue. — *(e)* Since 1920, including Austro-Hungarian and other notes converted after the war into national currency. — *(f)* Until 1922 fiscal year ending 31st March of following year.

Tableau XIV.
Taux de l'escompte des Banques centrales.

Table XIV.
Rates of discount of Central Banks.

Période Period	Afrique du Sud South Africa	Albanie Albania	Allemagne Germany	Australie Australia	Autriche Austria	Belgique Belgium	Bulgarie Bulgaria	Chili Chile	Danemark Denmark	Dantzig Danzig	Espagne Spain	Estonie Estonia	Etats-Unis United States A	Etats-Unis United States B	Finlande Finland	France	Grèce Greece	Hongrie Hungary
Moy. Aver.	*(a)*																	
1913 . .	6.50		5.87		5.95	5.88	6.50		5.75		4.50				5.95	4	6.50	
1920 . .	7.10		5	6	5	5.12	6.50		7		5	8	6.49		7.91	5.78	6.33	
1921 . .	7.50		5	5–7	5.92	5.17	6.50		6.33		6	8	5.96		9	5.75	6.50	6
1922 . .	7.10		6.58	5–8	7.67	4.71	6.50		5.13		5.67	8	4.21	4.54	8.79	5.08	6.50	8
1923 . .	6		38.48	6–7	9	5.50	6.70		5.67		5.12	8	4.43	4.49	8.30	5	7.41	13.64
1924 . .	5.92		10	6–7	11.57	5.50	9.42		7		5	8.88	3.63	4.14	9.18	6.02	7.50	14.06
1925 . .	5.50	12	9.15	6–7	10.86	5.70	10		6.49	*b)* 11.27	5	10	3.42	3.81	8.54	6.52	8.99	9.77
1926 . .	5.50	12	6.74	6–7	7.50	7.06	10	7.83	5.24	9.18	5	9.52	3.84	3.99	7.50	6.58	10.48	6.65
1927 . .	5.65	9.42	5.83	6–7	6.34	5.41	10	7.10	5	6.75	5	8	3.79	3.85	6.87	5.23	10.44	6
1928 . .	5.51	9	7	6–7	6.27	4.25	9.96	6.40	5	5.77	5.02	7.50	4.50	4.42	6.50	3.53	9.93	6.25
Fin de: End of:														*(h)*				
1928 VI .	5.50	9	7	6–7	6	4	10	6.50	5	6	5	7.50	4.50	4.49	6	3.50	10	6
IX .	5.50	9	7	6–7	*c)* 6.50	4	10	6.50	5	6	5	7.50	5	4.83	*i)* 6.50	3.50	10	6
XII	5.50	9	7	6–7	6.50	4	9	6 *(q)*	5	6	5.50	7.50	5	4.83	*s)* 7	3.50	9	7 *(p)*
1929 I. .	5.50	9	6.50	6–7	6.50	4	9	6	5	6	5.50	7.50	5	4.83	7	3.50	9	7
II .	5.50	9	6.50	6–7	6.50	4	9	6	5	6	5.50	7.50	5	4.83	7	3.50	9	7
III .	5.50	9	6.50	6–7	6.50	4	9	6	5	6	5	7.50	5	4.87	7	3.50	9	7
IV .	5.50	9	7.50	6–7	7.50	4	9	6	5	7	5	7.50	5	4.88	7	3.50	9	8
V. .	5.50	9	7.50	6–7	7.50	4	9	6	5	7	5	7.50	5	4.94	7	3.50	9	8

Période Period	Ind. Angl. Br. India	Italie Italy	Japon Japan	Lettonie Latvia	Norvège Norway	Pays-Bas Netherl.	Pérou Peru	Pologne Poland	Portugal	Roumanie Roumania	Roy. Uni U. K.	Russie Russia	S. H. S.	Suède Sweden	Suisse Switzerl.	Tchécosl. Czechosl.
Moyennes Averages				*(d)*			*(d)*					*(f)*				
1913 . . .	5.92	5.5–6	6.60		5.50	4.52			5.50	6	4.77			5.50	4.81	
1920 . . .	6.35	6	8		6.50	4.50		6	7	5–6	6.71			6.93	5	6
1921 . . .	5.57	6	8		6.75	4.50		6.33	7	6	6.10			6.49	4.44	5.79
1922 . . .	5.81	5.75	8		5.46	4.27	6.79	7	7	6	3.70		6	4.85	3.39	5.29
1923 . . .	5.96	5.50	8	9	5.81	4.03	6.13	*e)* 16.98	7.97	6	3.49	9	6	4.64	3.47	4.86
1924 . . .	6.68	5.50	8	9	6.95	4.94	6	11.41	9	6	4	8.25	6	5.50	4	5.95
1925 . . .	5.64	6.46	7.52	9	5.85	3.90	6	10.77	9	6	4.57	8	6	5.17	3.90	6.72
1926 . . .	5.17	7	7.12	9	5.38	3.50	6	11.01	8.58	6	5	8	6	4.50	3.50	5.93
1927 . . .	5.82	7	5.90	7	4.58	3.72	6	8.34	8	6	4.65	8	6	4.15	3.50	5.09
1928 . . .	6.20	5.96	5.48	6.25	5.53	4.50	6.33	8	8	6	4.50	8	6	4.01	3.50	5
Fin de: End of:	*(j)*															
1928 VI .	6	5.50	5.48	6	5.50	4.50	6 *(m)*	8	8	6	4.50	8	6	*n)* 4	3.50	5
IX .	5	5.50	5.48	6	5.50	4.50	6	8	8	6	4.50	8	6	*o)* 4.50	3.50	5
XII .	7	5.50	5.48	6	5.50	4.50	6	8	8	6	4.50	8	6	4.50	3.50	5
1929 I. . .	7	6	5.48	6	5.50	4.50	6	8	8	6	4.50	8	6	4.50	3.50	5
II . .	8	6	5.48	6	5.50	4.50	6	8	8	6	5.50	8	6	4.50	3.50	5
III. .	8	7	5.48	6	5.50	5.50	7	8	8	6	5.50	8	6	4.50	3.50	5
IV. .	7	7	5.48	6	5.50	5.50	7	9	8	6	5.50	8	6	4.50	3.50	5
V . .	*(u)* 6	7	5.48	6	5.50	5.50	7	9	8	*(t)* 9.50	5.50	8	6	4.50	3.50	5

A. Taux de la « Federal Reserve Bank » à New-York pour les effets de commerce de 60 à 90 jours. — B. Taux moyen des « Federal Reserve Banks ».

(a) Jusqu'à fin 1922, « minimum advance rate » des banques commerciales. — *(b)* Moyenne de dix mois. — *(c)* Depuis 17.VII. — *(d)* Effets commerciaux à 90 jours et d'agriculture à 6 mois. — *(e)* Non compris une majoration de 50% pour les effets en marks, en vigueur depuis février 1923. — *(f)* Pour les effets commerciaux à 60 jours. En principe, les effets ne sont pas réescomptés par la Banque. — *(h)* VII 4.68 ; VIII 4.83. — *(i)* Depuis 7.VIII. — *(j)* VII 5 ; VIII 5 ; XI 6. — *(m)* Depuis V. — *(n)* Depuis I.V. — *(o)* Depuis 24. VIII. — *(p)* Depuis 1. X. — *(q)* Depuis 22.X. — *(r)* Depuis le 11 avril, 7 %. — *(s)* Depuis 15/XI. — *(t)* Du 3/V au 15/V, 8 %. — *(u)* Depuis le 6/VI, 5 %.

A. Rate of the Federal Reserve Bank of New York for 60 to 90-days' commercial paper. — B. Federal Reserve Banks' average rate.

(a) Until December 1922 " Minimum advance rate" of commercial banks. — *(b)* Average of ten months. — *(c)* Since 17.VII. — *(d)* 90-days' commercial paper and 6 months agricultural bills. — *(e)* Excluding 50 % increase for bills in marks in force from February 1923. — *(f)* For 60 days' commercial-paper. Discount not normally rediscount rate. — *(h)* VII 4.68 ; VIII 4.83. — *(i)* Since 7.VIII. — *(j)* VII 5 : VIII 5 ; XI 6. — *(m)* Since V. — *(n)* Since I.V. — *(o)* Since 24.VIII. — *(p)* Since 1.X. — *(q)* Since 22.X. — *(r)* Since 11/IV, 7 %. — *(s)* Since 15/XI. — *(t)* From 3/V to 15/V, 8 %. — *(u)* From 6/VI, 5 %.

Tableau XV. — Cours des Changes. Table XV. — Exchange Rates.

Pourcentage du prix du dollar comparativement à son prix au pair.
Percentage which cost of dollar is of its cost at par.

NEW-YORK SUR : — NEW YORK ON :

Pays Country	Allemagne Germany	Argentine	Autriche Austria	Belgique Belgium	Bolivie Bolivia	Brésil Brazil	Bulgarie Bulgaria	Canada	Chili Chile	Chine – China Shanghai
Parité or Gold Parity	4.20 Reichsmark = 1 $	1.04 peso oro = 1 $	4.94 kr. = 1 $ 7.11 Sch. = 1 $	5.18 fr. = 1 $ 7.19 belgas = 1 $	2.57 boliv. = 1 $ 2.74 boliv. = 1 $	3.08 milreis p. = 1 $ 8.36 milreis = 1 $	5.18 leva = 1 $	1 Canadian $ = 1 U.S.A. $	5.12 pesos p. = 1 $ 8.22 pesos = 1 $	1.50 Sh. Tael = 1 $ (x)
Moy.-Aver.	(a)		(d)	(e)	(f)	(h)			(i)	
1920 .	1,463.4	106.4	4,357.4	262.3		144.0	1,175.1	112.8	(c) 102.1	56.4
1921 .	2,480.8	131.2	12,322.4	259.0	(g) 170.4	243.4	1,898.4	111.7	164.8	94.4
1922 .	44,218.5	117.0	203,225.6	251.3	150.2	245.8	2,803.8	101.5	159.4	89.2
1923 .	(b) 16,947.7	122.0	1,447,285.7	370.1	122.4	312.4	2,186.9	102.0	156.3	92.8
1924 .	(b) c) 103,730.6	123.0	1,447,285.7	416.0	131.2	292.8	2,649.7	101.3	182.7	92.0
1925 .	100.1	105.4	(c) 100.1	405.4	115.3	263.5	2,637.1	100.0	167.9	88.2
1926 .	100.1	104.5	100.0	(c) 571.9	114.2	224.2	2,676.5	100.0	100.6	97.7
1927 .	100.2	100.1	100.0	99.9	113.2	100.7	2,666.9	100.0	100.8	107.6
1928 .	99.8	100.0	100.0	99.8	(r) 101.4	99.9	2,676.9	100.1	100.2	104.0

Pays Country	Colombie Colombia	Danemark Denmark	Equateur Ecuador	Espagne Spain	Finlande Finland	France	Grèce Greece	Hongrie Hungary	Inde – India Calcutta	Italie Italy
Parité or Gold Parity	1.03 pesos oro = 1 $	3.73 Kr. = 1 $	2.05 sucres = 1 $ 5 sucres = 1 $	5.18 pesetas = 1 $	5.18 markkaa = 1 $ 39.71 markkaa = 1 $	5.18 fr. = 1 $ 25.52 fr. = 1 $	5.18 dr. = 1 $ 77.06 dr. = 1 $	4.94 kr. = 1 $ 5.72 pengö = 1 $	2.05 rupee = 1 $ 2.74 rupee = 1 $	5.18 lire = 1 $ 19.00 lire = 1 $
Moy.-Aver.			(j)		(k)	(l)	(m)	(n)	(w)	(o)
1920 .		170.1		121.2	496.1	275.1	172.7	(q) 5,848.9	125.2	389.8
1921 .	(g) 111.4	150.6	(g) 178.1	142.6	892.5	258.7	331.0	9,591.2	185.6	449.1
1922 .	105.4	128.1	208.1	124.5	886.5	235.5	581.5	29,308.0	169.3	406.4
1923 .	101.6	146.0	184.0	133.5	718.5	317.8	1,128.3	219,841.8	156.4	419.4
1924 .	98.6	160.2	240.8	144.6	766.2	369.0	1,078.7	1,417,784.3	153.1	442.8
1925 .	99.3	126.8	221.0	134.5	763.1	404.7	1,236.6	1,447,285.7	134.2	484.8
1926 .	98.8	102.2	242.4	129.5	99.8	594.2	1,531.8	99.6	134.0	495.6
1927 .	99.8	100.3	(c) 103.6	113.1	99.9	491.7	1,464.8	100.1	g) 100.5	374.7
1928 .	99.6	100.2	100.5	116.3	100.1	(r) 100.2	(q) 100.1	100.3	100.1	100.1

Pays Country	Japon Japan	Mexique Mexico	Norvège Norway	Pays-Bas Netherlands	Pérou Peru	Pologne Poland	Portugal	Roumanie Roumania	Roy. Uni U. K.	Russie Russia	S. H. S.
Parité or Gold Parity	2.01 yen = 1 $	2.01 pesos = 1 $	3.73 Kr. = 1 $	2.49 guld. = 1 $	0.21 l. p. = 1 $	5.18 zloty = 1 $ 8.91 zloty = 1 $	0.93 escudo = 1 $	5.18 lei = 1 $	49.32 d. = 1 $	0.19 tchervonetz = 1 $	5.18 din. = 1 $
Moy.-Aver.						(s)					
1920 .	98.0		162.0	116.8	(c) 100.6	5,350.9	(u) 1,030.1	980.4	133.0		(q) 505.3
1921 .	102.4	(r) 102.7	179.0	119.5	129.4	49,458.1	1,098.7	1,564.2	126.4		814.4
1922 .	103.7	102.3	153.0	104.5	126.5	173,901.6	1,563.3	2,762.6	109.9		1,421.6
1923 .	102.6	102.7	160.6	102.8	117.0	17,268,403.2	2,542.6	3,909.5	106.4	(t) 107.7	1,800.4
1924 .	121.0	102.7	192.1	105.2	118.8	(p) 100.3	3,186.1	3,869.8	110.2	101.7	1,504.1
1925 .	121.5	100.9	149.8	100.1	119.9	108.7	2,144.4	3,992.4	100.8	99.9	1,131.7
1926 .	105.8	103.2	120.0	100.2	129.7	172.3	2,108.2	4,173.7	100.2	99.9	1,093.4
1927 .	105.1	105.6	102.9	100.2	130.0	(g) 170.6	2,148.4	3,196.1	100.1	99.9	1,096.4
1928 .	107.4	103.6	100.4	99.9	122.6	100.1	2,416.5	3,146.1	100.0	100.0	1,096.4

NEW-YORK SUR : — NEW YORK ON :

Pays Country	Suède Sweden	Suisse Switzerland	Tchéco-slovaquie Czecho-slovakia	Turquie Turkey	Uruguay	Venezuela
Parité or Gold Parity	3.73 Kr. = 1 $	5.18 fr. = 1 $	4.94 kr. = 1 $	0.227 £ t. = 1 $	0.97 peso oro = 1 $	5.18 bolivars = 1 $
Moy.-Aver.						
1920 .	130.8	114.1	1,267.7			
1921 .	118.8	111.2	1.612.4		(g) 156.3	(g) 115.7
1922 .	102.4	101.2	839.9		129.4	104.8
1923 .	100.9	106.8	685.7		129.9	100.5
1924 .	101.0	105.9	685.9		124.9	100.4
1925 .	99.8	99.8	683.3		104.8	100.3
1926 .	100.1	99.9	684.2	841.3	101.8	100.2
1927 .	99.9	100.2	684.1	856.4	102.7	101.6
1928 .	100.0	100.2	684.0	865.0	100.8	100.2

SUR NEW-YORK : — ON NEW YORK :

Pays Country	Albanie Albania	Dantzig Danzig	Estonie Estonia	Lettonie Latvia	Lithuanie Lithuania
Parité or Gold Parity	5.18 fr. alb = 1 $	5.14 D. guld. = 1 $	4.20 Emk. = 1 $ 3.73 Ekr. = 1 $	5.18 lats = 1 $	10 litas = 1 $
Moy.-Aver.			(v)		
1920 .			(g) 5,995.0		
1921 .			8,254.0		
1922 .			8,092.2	(q) 100.1	
1923 .		u) 111.6	8,213.2	98.8	
1924 .		110.3	9,274.2	100.0	100.8
1925 .		101.5	8,861.4	100.0	101.2
1926 .		100.5	8,861.4	100.0	101.0
1927 .	99.4	100.0	8,864.5	100.0	100.7
1928 .	100.0	100.2	99.8	100.0	100.4

(a) Jusqu'en 1924, mk. — (b) Milliards. — (c) Moyenne de dix mois. — (d) Jusqu'à février 1925, kronen. (1 Schilling = 10,000 kr. papier). — (e) Jusqu'à octobre 1926, francs (1 Belga = 5 francs papier). — (f) Jusqu'à juin 1928, ancienne parité (1 boliviano ancien = 1.07 boliv. nouveau). — (g) Moyenne de neuf mois. — (h) Jusqu'à fin 1926, milreis papier. — (i) Jusqu'à août 1925, la moyenne du change des six premiers mois de 1914 (19.53 cents = 1 peso papier) a été prise comme base pour le calcul du pourcentage. — (j) Jusqu'à février 1927, ancienne parité (1 sucre ancien = 2.433 sucres nouveaux). — (k) Jusqu'à fin 1925, ancienne parité (1 markka ancien = 7.66 mk. nouveaux). — (l) Jusqu'à mai 1928 ancienne parité (1 fr. or ancien = 4.925 fr. nouveaux). — (m) Jusqu'à avril 1928, ancienne parité (1 dr. ancienne = 14.87 dr. nouvelles). — (n) Jusqu'à fin 1925, kronen (1 pengö = 12,500 kr. papier). — (o) Jusqu'à fin 1927, ancienne parité (1 lira ancienne = 3.66 lire nouvelles). — (p) Moyenne de sept mois. — (q) Moyenne de huit mois. — (r) Moyenne de six mois. — (s) Jusqu'à fin 1923 marki p. (4.20 marki p. = 1 doll.; 23.82 cents = 1 mk. p.). Jusqu'à septembre 1927, ancienne parité (1 zl. ancien = 1.72 zloty nouveau.). — (t) Moyenne du 20 octobre au 31 décembre. — (u) Décembre. — (v) Jusqu'à fin 1927 Emk. (1 Ekr. = 100 Emk papier). — (w) Jusqu'à mars 1927, ancienne parité (1 rupee ancienne = 1.33 rupee nouvelle). — (x) Cours moyen du change de 1913 = 100.

(a) Until 1924 mk. — (b) Milliards. — (c) Average of ten months. — (d) Until February 1925, kronen (1 Schilling = 10,000 paper kr.). — (e) Until October 1926, francs (1 Belga = 5 paper francs). — (f) Until June 1928, old parity (1 old boliviano = 1.07 new boliv.). — (g) Average of nine months. — (h) Until end 1926, paper milreis. — (i) Until August 1925, average exchange rate of first six months of 1914 (19.53 cents = 1 paper peso) has been considered a basis for calculation of percentage. — (j) Until February 1927 old parity (1 old sucre = 2.433 new sucres). — (k) Until end 1925 old parity (1 old markka = 7.66 new mk.). — (l) Until May 1928 old parity (1 old frano = 4.925 new francs). — (m) Until April 1928 old parity (1 old drachma = 14.87 new drachmae). — (n) Until end 1925, kronen (1 pengö = 12,500 paper kr.). — (o) Until end 1927, old parity (1 old lira = 3.66 new lire). — (p) Average of seven months. — (q) Average of eight months. — (r) Average of six months. — (s) Until end 1923, P. marki (4.20 marki p. = 1 doll.; 23.82 cents = 1 mk. p.). Until September 1927, old parity (1 old zl. = 1.72 new zloty). — (t) Average from October 20th to December 31st. — (u) December. — (v) Until end 1927, Emk. (1 Ekr. = 100 paper Emk.). — (w) Until March 1927, old parity (1 old rupee = 1.33 new rupee). — (x) Average rate of exchange for 1913 = 100.

Tableau XV *(suite)*. — **Cours des Changes.** **Table XV** *(continued)*. — **Exchange Rates.**

Pourcentage du prix du dollar comparativement à son prix au pair.
Percentage which cost of dollar is of its cost at par.

Pays Country	New-York sur : — New-York on :							
	Chine - China Shanghai	Espagne Spain	Japon Japan	Mexique Mexico	Pérou Peru	Portugal	S. H. S.	Turquie Turkey
Parité or Gold Parity	1 Sh. Tael (*a*) = 66.85 cents	1 peseta 19.30 cents	1 yen = 49.85 cents	1 peso = 49,84 cents	1 l. p. = 486.65 cents	1 escudo = 108.05 cents	1 dinar = 19.30 cents	1 l. t. = 439.62 cents
Moyennes — Average								
1927	107.6	113.1	105.1	105.6	130.0	2,148.4	1,096.4	856.4
1928 V	100.6	115.3	106.9	102.6	121.9	2,560.0	1,096.2	858.6
VI	100.9	116.5	106.9	104.2	121.8	2,441.0	1,096.0	860.5
VII	102.5	117.1	108.7	105.4	121.5	2,424.6	1,096.2	864.7
VIII	102.9	116.2	110.6	105.0	122.3	2,387.4	1,096.4	854.3
IX	105.0	116.7	108.9	104.2	122.2	2,403.0	1,096.6	850.5
X	104.4	119.3	107.9	104.8	122.0	2,401.5	1,096.9	864.8
XI	104.4	119.7	107.5	104.1	121.6	2,416.8	1,097.5	877.7
XII	105.2	118.9	108.6	103.9	121.5	2,451.2	1,097.1	891.9
1929 I	105.9	118.4	109.5	103.1	121.7	2,440.1	1,097.6	902.2
II	107.5	124.0	110.3	102.9	121.7	2,451.9	1,098.0	893.3
III	107.4	128.1	112.0	103.7	121.7	2,428.4	1,098.6	...
IV	109.1	130.8	111.7	103.2	121.7	2,420.2	1,098.6	...
31/V	...	137.4	113.3	...	...	...	1,096.3	...
7/VI	...	136.3	112.4	...	...	...	1,097.1	...

A. Valeur en cents*.
B. Prime ou perte*.

A. Value in cents *.
B. Premium or discount *.

Pays Country	Albanie Albania		Allemagne Germany		Argentine		Autriche Austria		Belgique Belgium		Bolivie Bolivia	
Parité or Gold parity	1 franc alb. = 19.30 cents		1 Reichsmark = 23.82 cents		1 peso oro = 96.48 cents		1 schilling = 14.07 cents		1 belga = 13.90 cents		1 boliviano = 36.50 cents*	
Moyennes Average	A	B	A	B	A	B	A	B	A	B	A	B
1927	19.41	+ .58	23.76	−.24	96.30	−.19	14.08	+.04	13.92	+ .08	34.39	
1928 V	19.33	+ .17	23.93	+.45	97.20	+.74	14.07	−.04	13.96	+ .40	34.80	
VI	19.33	+ .19	23.90	+.33	96.94	+.48	14.07	−.02	13.96	+ .41	34.80	
VII	19.29	− .03	23.86	+.17	96.14	−.35	14.09	+.10	13.94	+ .22	34.80	−4.66
VIII	19.28	− .10	23.83	+.05	95.90	−.61	14.09	+.10	13.91	+ .02	35.30	−3.28
IX	19 25	− .25	23.83	+.03	95.66	−.85	14.08	+.05	13.90	− .04	36.49	− .03
X	19.24	− .30	23.81	−.03	95.59	−.92	14.07	−.02	13.90	− .06	36.49	− .03
XI	19.22	− .39	23.82	+.01	95.82	−.69	14.06	−.08	13.90	− .06	36.49	− .03
XII	19.28	− .08	23.83	+.05	95.75	−.76	14.06	−.06	13.91	+ .02	36.47	− .09
1929 I	19.28	− .08	23.77	−.22	95.76	−.74	14.06	−.08	13.90	− .06	36.33	− .46
II	19.25	− .25	23.73	−.38	95.77	−.74	14.05	−.12	13.89	− .07	36.50	—
III	19.23	− .32	23.72	−.42	95.56	−.95	14.05	−.14	13.88	− .15	36.50	—
IV	19.24	− .30	23.70	−.49	95.56	−.96	14.05	−.17	13.88	− .14	36.50	—
31/V	*b*) 19.23	− .35	23.84		95.32		14.05		13.89		...	
7/VI	...		23.85		95.34		14.06		13.89		...	

Pays Country	Brésil Brazil		Bulgarie Bulgaria		Canada		Chili Chile		Colombie Colombia		Danemark Denmark	
Parité or Gold parity	1 milreis = 11.96 cents		1 leva = 0.72 cent*		1 $ = 100 cents		1 peso = 12.17 cents		1 peso oro = 97.33 cents		1 krone = 26.80 cents	
Moyennes Average	A	B	A	B	A	B	A	B	A	B	A	B
1927	11.84	+1.04	.7235		99.97	−.03	12.07	−.83	97.69	+ .37	26.73	− .28
1928 V	12.03	+ .58	.7191		99.91	−.09	12.19	+.20	98.19	+ .89	26.82	+ .10
VI	11.99	+ .24	.7199		99.76	−.24	12.20	+.26	98.10	+ .80	26.93	+ .50
VII	11.94	− .21	.7212		99.79	−.21	12.14	−.22	98.10	+ .79	26.73	− .24
VIII	11.94	− .19	.7213		100.00	—	12.08	−.73	97.26	− .07	26.69	− .41
IX	11.93	− .28	.7213		100.04	+.04	12.09	−.66	97.26	− .07	26.67	− .50
X	11.95	− .13	.7203		99.97	−.03	12.08	−.67	97.51	+ .19	26.66	− .53
XI	11.94	− .17	.7193	−.43	100.00	—	12.06	−.87	97.11	− .22	26.65	− .54
XII	11.89	− .61	.7190	−.47	99.79	−.21	12.07	−.81	97.09	− .25	26.69	− .42
1929 I	11.92	− .39	.7191	−.46	99.75	−.25	12.06	−.85	97.09	− .25	26.67	− .48
II	11.92	− .38	.7202	−.30	99.64	−.36	12.05	−.97	97.09	− .25	26.67	− .49
III	11.82	−1.17	.7206	−.25	99.40	−.60	12.06	−.84	96.77	− .58	26.65	− .56
IV	11.83	−1.07	.7212	−.17	99.24	−.76	12.06	−.84	96.39	− .97	26.65	− .55
31/V	11.87		.7275		99.19		...		...		26.64	
7/VI	11.87		.7275		99.27		...		...		26.64	

* Les parités indiquées sont celles qui sont en vigueur à l'heure actuelle. — Lorsqu'une nouvelle parité a été adoptée, les différences indiquées dans la colonne B sont données depuis la date de son entrée en vigueur seulement.

(*a*) Cours moyen du change en 1913. — (*b*) Moyenne de mai.

* The par rates indicated are those in force to-day. Whenever a new parity has been adopted, the percentage differences in column B are given from the date of its enforcement only.

(*a*) Average rate of exchange for 1913. — (*b*) Average for May.

A. Valeur en cents.*
B. Prime ou perte. *

A. Value in cents. *
B. Premium or discount. *

Pays — Country	Equateur — Ecuador		Estonie — Estonia		Finlande — Finland		France		Grèce — Greece		Hongrie — Hungary	
Parité or Gold parity	1 sucre = 20.00 cents		1 Ekr. = 26.80 Cents		1 markka = 2.52 cents		1 franc * = 3.92 cents		1 drachma * = 1.30 cents		1 pengö = 17,49 cents	
Moyennes — Average	A	B	A	B	A	B	A	B	A	B	A	B
1927	18.97		26.87	+ .27	2.520	+.05	3.924		1.317		17.47	— .09
1928 V	20.00	—	26.88	+ .31	2.517	—.04	3.936		1.304	+.45	17.46	— .18
VI	20.00	—	26.88	+ .31	2.517	—.06	3.931		1.302	+.35	17.45	— .24
VII	20.00	—	26.88	+ .31	2.517	—.06	3.916	—.04	1.299	+.11	17.44	— .31
VIII	20.00	—	26.81	+ .04	2.517	—.06	3.907	—.28	1.295	—.19	17.43	— .36
IX	20.00	—	26.81	+ .04	2.517	—.08	3.906	—.32	1.294	—.31	17.43	— .37
X	20.00	—	26.81	+ .04	2.517	—.07	3.906	—.30	1.293	—.34	17.43	— .37
XI	20.00	—	26.80	— .01	2.517	—.05	3.907	—.29	1.293	—.40	17.42	— .39
XII	20.00	—	26.81	+ .04	2.517	—.06	3.910	—.21	1.292	—.41	17.42	— .41
1929 I	20.00	—	26.75	— .20	2.517	—.06	3.908	—.25	1.292	—.46	17.42	— .37
II	20.00	—	26.72	— .31	2.517	—.06	3.906	—.31	1.292	—.48	17.43	— .36
III	20.00	—	26.72	— .31	2.517	—.08	3.906	—.31	1.292	—.44	17.43	— .37
IV	20.00	—	26.71	— .34	2.516	—.10	3.907	—.28	1.292	—.41	17.42	— .38
31/V	...		c) 26.70	— .36	2.525		3.909		1.293		17.43	
7/VI	...		...		2.525		3.910		1.293		17.44	

Pays — Country	Inde — India (Calcutta)		Italie — Italy		Lettonie — Latvia		Lithuanie — Lithuania		Norvège — Norway	
Parité or Gold parity	1 rupee = 36.50 cents		1 lira = 5.26 cents		1 lat = 19.30 cents		1 lit = 10.00 cents		1 krone = 26.80 cents	
Moyennes — Average	A	B	A	B	A	B	A	B	A	B
1927	36.31		5.156		19.28	—.08	9.925	—.75	26.05	—2.80
1928 V	36.59	+.25	5.269	+ .11	19.38	+.44	9.990	—.10	26.78	— .06
VI	36.46	—.10	5.261	— .05	19.38	+.44	9.990	—.10	26.78	— .05
VII	36.26	—.66	5.241	— .43	19.31	+.05	9.980	—.20	26.73	— .27
VIII	36.25	—.68	5.233	— .56	19.31	+.05	9.960	—.40	26.69	— .41
IX	36.33	—.46	5.230	— .63	19.31	+.05	9.950	—.50	26.67	— .50
X	36.45	—.19	5.237	— .51	19.31	+.05	9.950	—.50	26.65	— .54
XI	36.46	—.12	5.239	— .47	19.30	+.01	9.950	—.50	26.65	— .55
XII	36.47	—.09	5.237	— .50	19.30	+.01	9.950	—.50	26.67	— .47
1929 I	36.45	—.14	5.234	— .56	19.30	+.01	9.950	—.50	26.66	— .53
II	36.36	—.37	5.234	— .56	19.30	+.01	9.950	—.50	26.66	— .51
III	36.36	—.38	5.235	— .53	19.30	+.01	9.950	—.50	26.66	— .52
IV	36.31	—.52	5.236	— .52	19.30	+.01	...		26.66	— .50
31/V	...		5.234		...		...		26.65	
7/VI	...		5.233				...		26.65	

Pays — Country	Pays-Bas — Netherlands		Pologne — Poland		Roumanie — Roumania		Royaume-Uni — United Kingdom		Russie — Russia
Parité or Gold parity	1 guilder = 40.20 cents		1 zloty = 11.22 cents		1 leu = 0.60 cent. *		1 £ = 486.65 cents		1 tchervonetz = 514.57 cents
Moyennes — Average	A	B	A	B	A	B	A	B	A (a)
1927	40.11	—.22	11.29		.6042		486.10	— .11	515.0
1928 V	40.35	+.38	11.21	—.04	.6194		488.16	+ .31	515.0
VI	40.33	+.34	11.21	—.08	.6152		488.03	+ .28	515.0
VII	40.25	+.13	11.20	—.15	.6136		486.36	— .06	515.0
VIII	40.11	—.22	11.21	—.10	.6110		485.35	— .27	515.0
IX	40.09	—.25	11.20	—.13	.6103		485.05	— .33	515.0
X	40.09	—.26	11.20	—.15	.6072		484.95	— .35	515.0
XI	40.14	—.15	11.20	—.18	.6042		484.92	— .36	515.0
XII	40.17	—.05	11.19	—.24	.6005		485.24	— .29	515.0
1929 I	40.11	—.21	11.18	—.27	.6018		484.99	— .34	515.0
II	40.05	—.37	11.19	—.21	.6001	+.32	485.21	— .30	515.0
III	40.05	—.35	11.19	—.23	.5964	—.30	485.26	— .29	515.0
IV	40.14	—.14	11.19	—.24	.5955	—.45	485.32	— .27	515.0
31/V	40.20		11.23		.5950		484.88		...
7/VI	40.14		11.23		.5950		484.88		...

Pays — Country	Suède — Sweden		Suisse — Switzerland		Tchécosl. — Czechosl.		Uruguay		Venezuela	
Parité or Gold parity	1 krona = 26.80 cents		1 franc = 19.30 cents		1 Koruna = 2.96 cents (b)		1 peso oro = 103.42 cents		1 bolivar = 19.30 cents	
Moyennes — Average	A	B	A	B	A	B	A	B	A	B
1927	26.81	+.06	19.26	—.17	2.962	—.03	101.34	—2.02	18.98	—1.62
1928 V	26.83	+.12	19.27	—.12	2.962	—.02	102.99	— .42	19.25	— .23
VI	26.83	+.13	19.28	—.10	2.963	—.02	102.25	—1.13	19.25	— .23
VII	26.78	—.05	19.26	—.18	2.962	—.02	102.28	—1.10	19.25	— .28
VIII	26.76	—.14	19.25	—.22	2.962	—.02	102.51	— .88	19.25	— .23
IX	26.76	—.16	19.25	—.24	2.962	—.02	102.11	—1.27	19.25	— .23
X	26.74	—.23	19.24	—.26	2.963	—.01	101.84	—1.53	19.25	— .23
XI	26.73	—.27	19.25	—.24	2.963	—.01	102.30	—1.08	19.28	— .06
XII	26.76	—.13	19.27	—.12	2.962	—.02	102.61	— .79	19.38	+ .44
1929 I	26.74	—.22	19.24	—.28	2.961	—.08	102.75	— .65	19.34	+ .23
II	26.73	—.27	19.23	—.33	2.960	—.09	102.60	— .79	19.26	— .16
III	26.71	—.33	19.23	—.32	2.961	—.07	101.62	—1.75	19.25	— .23
IV	26.71	—.35	19.25	—.25	2.960	—.10	99.11	—4.17	19.26	— .21
31/V	26.73		19.26		2.963		...		...	
7/VI	26.75		19.25		2.963		...		...	

* Voir page 191.
* See page 191.
(a) Nominal. — (b) Cours moyen approximatif pour 1923 et 1924 adopté comme base légale de stabilisation. — (c) Moyenne de mai.
(a) Nominal. — (b) Average rate for 1923 and 1924 adopted as legal basis of stabilisation. — (c) Average May.

Tableau XVI. — Dépôts de Caisses d'Epargne. (en millions)

Table XVI. — Savings Banks Deposits. (000,000's omitted)

Date / Fin de / End of	Afrique du Sud (Union) South Africa (Union)	Allemagne Germany	Argentine	Australie Australia	Autriche Austria		Belgique Belgium	Bulgarie Bulgaria	Canada	
	Caisses postales Post Office Savings Banks	Caisses d'épargne Savings Banks	Caisses postales Post Office Savings Banks	Caisses d'épargne Savings Banks	Caisses d'épargne Savings Banks: Ordinaires Ordinary	Caisses d'épargne Savings Banks: Postales Postal	Caisse générale d'épargne	Caisses postales Post Off. Savings Banks	Chartered Banks	Caisses gouv. et postales Gov. and Post. Office Sav. Banks
	£'s	Reichsmark	Pesos papel	£'s	Schilling		Francs	Leva	Dollars	
1913 . . .	6.7	(a) 19,689		(b) 80.3	(c) (d) ● 1,551	(d) 199	1,085	66	(f) 625	55
1918 . . .	7.5	31,834	14.8	116.8	2,650	327	1,204	287	959	52
1919 . . .	7.0	36,981	21.1	129.6	2,393	341	1,297	280	1,138	43
1920 . . .	6.8	44,563	26.5	143.3	2,863	389	1,494	284	1,293	39
1921 . . .	6.7		31.1	154.4	4,498	456	1,700	278	1,241	35
1922 . . .	6.5		40.3	163.5	53,696	2,020	1,834	274	1,185	31
1923 . . .	6.1		52.9	169.5	318,194	7,681	1,960	252	1,180	33
1924 . . .	6.1	608	63.3	172.9	1,200,773	108,075	2,217	279	1,238	33
1925 . . .	6.2	1,694	66.5	185.0	270	26	2,552	299	1,319	32
1926 . . .	6.3	3,166	71.9	194.4	418	33	2,693	356	1,373	31
1927 . . .	6.4	4,637	80.4	204.9	549	56	3,424	508	1,445	30
1928 . . .	6.6	6,988	86.6	...	702	76	♁ 4,171	603	1,520	29
1928 IV .	6.4	5,645	82.7		619	67	3,626	565	1,512	30
V . .	6.4	5,780	83.2		628	68	3,652	568	1,516	30
VI .	6.6	5,921	83.8	215.2	639	(e) 71	3,679	567	1,488	30
VII .	6.6	6,043	84.5		650	72	3,732	575	1,489	30
VIII.	6.6	6,221	85.4		661	73	3,774	579	1,483	30
IX .	6.6	6,372	86.1	214.7	668	73	3,814	580	1,485	30
X . .	6.6	6,550	86.6		674	74	3,882	587	1,512	30
XI .	6.6	6,776	86.7		688	75	3,954	599	1,523	30
XII .	6.6	6,988	86.6	...	702	76	♁ 4,171	603	1,520	29
1929 I . .	6.6	7,414	90.2		741	82	♁ 4,307	...	1,512	29
II. .	6.6	7,652	90.5		758	84	4,367	...	1,519	29
III .	6.6	7,825	90.8	...	772	85	4,481	...	1,512	28
IV .	6.6	...	...		779	* 85	4,559	...	...	...

Date / Fin de / End of	Chili Chile	Danemark Denmark	Egypte Egypt	Espagne Spain	Etats-Unis United States	Finlande Finland	France	Grèce Greece	Hongrie Hungary	Irlande (Etat libre) Irish Free State
	Caisse d'épargne Savings Banks	Caisse d'épargne Savings Banks	Caisses postales et banques Post Off. and Bank	Caisses postales Post Office Savings Banks	Caisses postales Postal Savings System	Caisses postales, d'Epargne et Coopératives Post office and Savings Banks, Cooperative Societies	Caisse nationale d'épargne	Caisses postales Post Office Savings Banks	Caisses postales Post Office Savings Banks	Caisses postales et d'épargne Post Office and Savings Banks
	Pesos papel	Kroner	£. E.	Pesetas	Dollars	Markka	Francs	Drachmae	Pengö	£'s
1913. . .		(g) 868	1.1	—	40	(m)	1,818	(l) 0.6	(j)	(k)
1918. . .		1,468	1.7	47	168		1,612	1.7		
1919. . .		1,476	2.0	66	161		2,087	5.0	734	
1920. . .		1,534	2.1	85	163		2,354	5.6	1,109	
1921. . .		1,639	2.2	105	146		2,697	10.0	1,477	
1922. . .		1,804	2.4	122	132		3,052	15.1	1,687	
1923. . .		1,843	2.7	134	132	1,767	3,272	33.8	2,278	2.6
1924. . .		1,893	3.0	157	133	2,038	3,419	62.8	10,705	3.2
1925. . .		1,935	3.1	172	133	2,375	3,803	103.2	121,476	3.4
1926. . .		1,972	3.0	194	139	2,861	4,265	119.5	16	3.8
1927. . .	204.8	1,993	3.2	210	148	3,542	6,470	175.5	27	4.0
1928. . .	254.1	2,004	3.8	232	153	4,205	8,813	247.9	41	4.3
1928 IV .	209.6	(h) 1,935	3.6	225	152	3,851	7,765	200.9	31	
V .	214.6	1,931	3.6	226	152	3,881	7,806	205.8	33	
VI .	223.2	1,918	3.6	227	152	3,912	7,935	208.2	34	
VII.	231.3	1,939	3.5	228	151	3,945	8,119	210.4	36	4.1
VIII	235.3	1,950	3.6	228	152	3,958	8,303	217.8	38	
IX .	237.0	1,954	3.6	229	152	3,962	8,438	223.1	40	
X .	242.6	1,956	3.7	231	153	3,956	8,577	230.0	39	
XI .	245.1	1,959	3.7	232	153	3,966	8,656	237.7	41	
XII	254.1	1,974	3.8	232	153	4,205	8,813	247.9	41	4.3
1929 I . .	253.1	1,982	3.9	...	153	4,244	9,383	...	42	
II .	254.6	2,001	3.9	...	154	4,278	...	...	43	
III .	256.7	2,004	3.9	...	155	4,313	...	...	44	
IV .	...	2,005	...	...	...	...	...	...	45	

♁ Chiffre provisoire. — ● 1914. — (a) Jusqu'à fin 1920, Marks. — (b) Y compris la caisse d'épargne de la Commonwealth Bank. — (c) Depuis 1925, 12 caisses épargne. Montant total des dépôts au 31. XII. 1928, 1,543 millions de schillings — (d) Jusqu'à fin 1924 kronen. — (e) Depuis juin 1928, y compris les dépôts des comptes spéciaux. — (f) Dépôts payables à préavis et à date fixe. — (g) Année fiscale finissant le 31 mars de l'année suivante. — (h) Chiffres approximatifs calculés par le Département de Statistique du Danemark. — (j) Jusqu'à fin 1925, korona. — (k) Non compris les dépôts administrés par le « British Post Office » : fin 1928, £ 4,100,000. — (l) Non compris intérêt. — (m) Voir introduction. — * Voir page 199.

♁ Provisional figure. — ● 1914. — (a) Until end 1920, marks. — (b) Including Savings Department of Commonwealth Bank. — (c) Since 1925, 12 Savings Banks total amount of deposits on 31. XII. 1928, 1,543 million schillings — (d) Until end 1924 kronen. — (e) Since June 1928, including deposits on special accounts. — (f) Deposits payable after notice or on a fixed day. — (g) Fiscal year ending 31st March of following year. — (h) Approximate figures calculated by Statistical Department of Denmark. — (j) Until end 1925, korona. — (k) Excluding deposits for which the British Post Office is responsible, end 1928, £ 4,100,000. — (l) Excluding interest. — (m) See introduction. — * See page 199.

Dépôts de Caisses d'Epargne (en millions). **Savings Banks Deposits** (000,000's omitted).

Date — Fin de / End of	Italie / Italy — Caisses d'épargne / Savings Banks — Postales / Postal	Italie / Italy — Caisses d'épargne / Savings Banks — Autres / Other	Japon / Japan — Caisses postales et d'épargne / Post Office and Savings Banks	Norvège / Norway — Caisses d'épargne / Savings Banks	Nouv.-Zélande / New Zealand — Caisses postales et d'épargne / Post Office and Savings Banks	Pays-Bas / Netherlands — Caisses d'épargne / Savings Banks — Postales / Postal	Pays-Bas / Netherlands — Caisses d'épargne / Savings Banks — Autres / Other	Pérou / Peru — Caisses d'épargne / Savings Banks
	Lire		Yen	Kroner	£'s	Gulden		Libras
				(m)	*(a)*		*(b)*	
1913	2,091	2,595		607	18.9	184	91	0.31
1918	3,449	4,428		1,566	36.5	242	118	0.40
1919	5,153	5,454	1,241	1,839	42.0	268	139	0.54
1920	6,935	6,234	1,412	2,053	47.2	273	150	0.65
1921	8,092	7,428	1,477	2,296	47.8	283	163	0.70
1922	8,655	8,530	1,526	2,439	49.0	298	171	0.81
1923	9,005	9,293	1,697	2,528	51.3	305	177	0.94
1924	9,838	10,700	1,789	2,555	52.7	307	180	1.66
1925	10,538	11,404	1,919	2,541	54.3	312	193	2.00
1926	10,546	11,388	2,120	2,527	56.0	321	209	2.15
1927	10,041	11,887	2,539	2,423	55.4	329	224	1.44
1928	10,696	13,153	2,984	1,901	55.4	332	242	2.01
1928 IV	10,152	12,507	2,723	1,911	55.3	328	230	1.53
V	10,165	12,636	2,817	1,903	55.1	328	230	1.57
VI	10,156	12,677	2,840	1,892	55.0	328	232	1.62
VII	10,230	12,848	2,901	1,887	55.0	328	232	1.67
VIII	10,254	12,914	2,919	1,877	55.0	331	235	1.73
IX	10,261	12,864	2,962	1,868	55.0	332	236	1.78
X	10,254	12,832	2,987	1,854	55.0	331	236	1.86
XI	10,294	12,897	2,985	1,843	54.9	332	238	1.89
XII	10,696	13,153	2,984	1,901	54.6	332	242	2.01
1929 I	10,854	13,425	3,038	1,887	54.8	333	245	2.10
II	10,905	13,507	3,059	1,881	54.9	344	247	2.17
III	10,921	13,514	...	1,873	55.4	343	248	...
IV	...	...	...	1,865	...	340	...	...

Date — Fin de / End of	Pologne / Poland — Caisse postale / Postal Savings Bank	Roumanie / Roumania — Caisse nationale d'épargne / National Savings Bank	Royaume Uni / United Kingdom — Caisses postales et « Trustee Savings Banks » / Post office and Trustee Savings Banks	Russie / Russia — Caisse d'épargne / Savings Banks	S. H. S — Caisses postales / Post Office Savings Banks	Suède / Sweden — Caisses postales / Post Office Savings Banks	Suisse / Switzerland — Banques cantonales / Cantonal Banks	Tchécoslovaquie / Czechoslovakia — Caisses d'épargne / Savings Banks
	Zloty *(c)*	Lei	£'s	Roubles or	Dinars	Kronor	Francs	Koruna
		(d) (e)	*(f)*	*(h)*				
1913		58.4	241.5			48		
1918		66.7	295.6			75		
1919		105.2	338.2		0.5	83	967	5,326
1920	1,049	136.9	341.6		0.5	84	1,053	*(l)* 5,887
1921	3,702	165.0	337.3		0.7	100	1,137	*(l)* 7,407
1922	5,296	175.1	343.9		1.0	119	1,249	8,636
1923	1,141,862	171.2	*(g)* 352.7	11.5	1.2	135	1,353	10,260
1924	7.6	161.6	362.7	15.0	2.5	149	1,358	11,059
1925	12.6	152.6	368.9	46.4	2.1	165	1,421	11,872
1926	24.6	181.8	365.7	115.9	8.4	190	1,523	12,943
1927	67.6	198.2	358.0	208.0	23.0	206	1,619	15,421
1928	95.2	...	362.4	353.6	36.4	215	1,648	16,891
1928 IV	*(l)* 78.2	197.8	365.2	283.3	27.5	209	1,627	15,947
V	80.1	197.7	364.2	286.1	28.6	209	1,627	15,960
VI	82.8	197.3	363.6	289.1	29.5	210	1,627	16,086
VII	85.2	196.5	361.5	293.4	31.2	212	1,633	16,258
VIII	87.4	194.9	360.6	299.9	32.0	215	1,641	16,367
IX	86.2	192.6	361.0	314.8	33.4	216	1,643	16,414
X	86.9	192.6	361.6	330.5	34.1	216	1,644	16,496
XI	88.8	193.5	363.8	341.6	35.0	218	1,644	16,615
XII	95.2	194.6	362.4	353.6	36.4	215	1,648	16,891
1929 I	99.4	197.5	370.4	368.8	37.6	218	1,706	17,258
II	103.3	200.6	370.1	387.7	41.2	220	1,711	17,383
III	107.5	...	368.5	419.0	45.8	230	1,715	17,435
IV	108.2	...	*(k)* 368.6	...	49.9	* 235	...	...

(a) Fin mars de l'année suivante ; jusqu'à 1919, pour les caisses postales, fin de l'année. — *(b)* Caisses d'épargne principales. Total des dépôts à fin 1927 : 327,346 milliers de gulden. — *(c)* Jusqu'à fin 1923 m. p. — *(d)* Année fiscale finissant le 31 mars de l'année suivante. — *(e)* Jusqu'à fin 1919, anciennes frontières. — *(f)* Année finissant le 20/X pour les « Trustee Savings Banks ». — *(g)* Depuis 1923 les caisses postales de l'Etat libre d'Irlande n'acceptent plus les dépôts des caisses postales britanniques. — *(h)* Premier du mois suivant. — *(i)* Y compris les comptes-courants. — *(k)* En outre, certificats nationaux d'épargne IV/1929, 361.2 millions. — *(l)* Depuis I/1928 non compris certains anciens comptes d'émigrants polonais. — *(m)* Depuis 1928, les chiffres se réfèrent aux dépôts de 170 caisses représentant environ 80 % du total. — * Voir page 199.

(a) End March following year. Until 1919 for Post Offices end year. — *(b)* Chief Savings Banks. Total deposits end 1927 : 327,346 thousands of Gulden. — *(c)* Until end of 1923 P.m. — *(d)* Fiscal year ending 31st March of the following year. — *(e)* Until end 1919 old frontiers. — *(f)* Year ending 20th November for Trustee Savings Banks. — *(g)* As from 1923 the Irish Free State Post Office ceased to accept deposits for the British Post Office Savings Banks. — *(h)* First of following month. — *(i)* Including current accounts. — *(k)* In addition National Savings Certificates : IV/1929, 361.2 million. — *(l)* Since I/1928 excluding certain old accounts of Polish emigrants. — *(m)* Since 1928, the figures refer to 170 Savings banks, deposits of which represent 80 % of total deposits — * See page 199.

Tableau XVII. — Nombres indices des cours des Valeurs de Bourse.
Table XVII. — Index numbers of Stock Exchange securities.

Pays Country	Allemagne Germany Officiel Official	Autriche Austria Officiel Official	Canada Officiel Official	Chili Chile Officiel Official	Danemark Denmark Officiel Official	Etats-Unis United States Wall Street Journal	Norvège Norway Officiel Official
Nombre d'actions Number of shares	213 Actions industrielles Industrial Shares	21 Actions industrielles Industrial shares	79 Actions industrielles ordinaires Common industrial shares	16 Actions industrielles Industrial shares	21 Actions industrielles Industrial shares	20 Actions industrielles ordinaires Common industrial shares	44 Actions industrielles Industrial shares
Base.	1924-1926 = 100	1926 = 100	1926 = 100	I. 1927 = 100	VII-1914 = 100	Valeur nominale = 100 Nominal value = 100	
Moyennes Average	*(c)*	*(a)*	*(b) (c)*	*(c)*	*(d)*	*(c) (m)*	*(e)*
1924	101.1		61.1			99.7	
1925	93.3	97.8	75.8		96.7	134.5	81.3
1926	105.6	98.3	98.4		86.1	153.1	73.3
1927	154.2	125.3	131.6	105.9	92.7	175.9	67.6
1928	142.4	116.8	185.3	137.4	91.9	226.2	69.7
1928 V	146.9	122.2	184.4	133.1	91.6	217.2	70.9
VI	148.3	116.6	170.0	135.9	91.7	209.1	71.1
VII	144.1	112.6	169.6	136.8	91.3	211.1	71.5
VIII	143.4	115.1	166.5	141.9	91.8	224.0	72.6
IX	143.3	115.6	185.3	153.3	91.1	239.8	72.9
X	140.8	114.2	201.2	156.3	89.8	248.7	73.7
XI	140.4	117.6	229.3	157.3	90.8	273.8	73.3
XII	141.5	117.9	237.3	156.8	91.7	280.8	72.8
1929 I.	139.0	118.3	*(o)* 286.1	162.7	95.6	306.0	74.8
II	133.6	114.2	292.9	153.0	94.9	309.9	75.4
III	132.8	113.3	266.2	155.7	94.9	311.2	78.3
IV	133.2	115.2	269.3	...	93.3	307.9	78.6
V	...	111.5	...	...	...	...	...

Pays Country	Pays-Bas Netherlands Officiel Official	Pologne Poland Officiel Official	Royaume-Uni United Kingdom London and Cambridge Economic Service	Suède Sweden Officiel Official	Suisse Switzerland Banque nationale National Bank	Tchécoslovaquie Czechoslovakia Officiel Official
Nombre d'actions Number of shares	49 Actions industrielles ordinaires Ordinary industrial shares	34 Actions industrielles Industrial shares	20 Actions industrielles ordinaires Ordinary industrial shares	Actions industrielles *(i)* et navigation Industrial *(i)* and shipping shares	Actions industrielles Industrial shares *(j)*	27 Actions industrielles et de transport Industrial and Transport shares
Base	1921-1925 = 100	1927 = 100	1913 = 100	Valeur nominale = 100 Nominal value = 100		1923 = 100
Moyennes Average	*(f)*	*(g)*	*(a)*	*(e)*	*(k)*	*(l)*
1924	87		160	98	123.6	101.6
1925	93		180	119	138.4	97.3
1926	93		186	143	166.8	96.1
1927	104	*(h)* 116.3	202	161	201.2	133.0
1928	114	105.4	237	225	247.1	148.3
1928 V	117	111.2	246	226	248.8	140.7
VI	111	103.8	240	226	243.6	142.2
VII	109	102.6	241	214	239.9	138.7
VIII	113	107.3	243	230	249.5	141.8
IX	115	103.8	248	239	256.1	151.1
X	112	99.3	249	234	255.3	153.3
XI	113	99.9	245	249	251.3	157.0
XII	115	99.6	239	252	252.8	160.0
1929 I.	120	95.7	259	256	254.1	*(n)*
II	124	92.1	262	253	249.3	
III	124	86.8	247	242	239.2	
IV	119	85.3	242	244	231.3	
V	116	...	240	240	...	

(*a*) Quinze du mois. — (*b*) Jusqu'à fin 1926, 31 actions. — (*c*) Moyenne mensuelle. — (*d*) Moyenne des cotations maximum et minimum du mois. — (*e*) Fin du mois. (*f*) Moyenne des cotations maximum et minimum de tous les mercredis du mois. — (*g*) Cours moyens de la dernière semaine du mois. — (*h*) Moyenne des trois derniers mois. — (*i*) Actions de la classe A, c'est-à-dire actions les plus importantes ; la composition de cette partie de l'indice n'est donc pas invariable. — (*j*) Actions des sociétés ayant un capital de plus de 5 millions : II-1929, 33 actions. — (*k*) 25 du mois. — (*l*) Commencement du mois. — (*m*) Depuis octobre 1928, 30 actions. — (*n*) Depuis I-1929 cet indice n'est plus calculé. — (*o*) Depuis I-1929, 92 actions.

(*a*) 15th of month. — (*b*) Until end 1926, 31 shares. — (*c*) Monthly average. — (*d*) Average of highest and lowest quotations of month. — (*e*) End of month. — (*f*) Average of highest and lowest quotations on each Wednesday of month. — (*g*) Average rates of last weeck of the month. — (*h*) Average of the last three months. — (*i*) Shares of Class A, i.e. of the most important industrial undertakings ; the composition of this class of the index is, therefore, not invariable. — (*j*) Shares of Cos with capital of more than 5 millions II-1929, 33 shares. — (*k*) 25th of month. — (*l*) Beginning of month. — (*m*) Since October 1928, 30 shares. (*n*) Index discountinued as from January 1929. — (*o*) Since I-1929 92 shares.

Tableau XVIII. — Emissions de Capitaux. (En millions)

Table XVIII. — Capital Issues. (000,000's omitted)

Période Period	Allemagne Germany	Autriche Austria	Belgique Belgium	Etats-Unis United States	France	Indes Anglaises British India	Italie Italy	Japon Japan	Norvège Norway	Pays-Bas Netherlands	Pologne Poland	Roumanie Rumania	Royaume Uni United Kingdom	Suède Sweden	Suisse Switzerland	Tchécoslovaquie Czechoslovakia
Moyennes mensuelles Monthly average	Reichsmark	Schilling	Francs	Dollars	Francs	Rupees	Lire	Yen	Kroner	Gulden	Zloty	Lei	£'s	Kronor	Francs	Koruna
	B	A	A	B	A	A	A	A	A	A	A	A	B	A	B	A
	(a)	(c)	(m)	(d)	(e)	(f)	(h)			(i)	(j)		(k)		(l)	
1913	60			137	220	g) 56	23	45		13		20	20.2	18	44	
1918	101	39		112	111	g) 18	251	153	51	33		27	5.4	102	77	
1919	143			252	674	g) 230	249	175	19	72		66	19.8	61	79	
1920	902		221	259	1,160	g) 122	423	247	36	94		120	32.0	46	78	
1921	2,071	717	138	220	954	63	288	207	36	43		244	18.0	27	70	164
1922	6,609	4,227	135	285	1,274	37	232	180	27	33		245	19.6	27	67	98
1923	(b)	18,206	169	300	955	21	332	176	10	19		320	17.0	19	62	48
1924	15.0	26,992	233	268	605	19	504	219	15	30	3.1	262	18.6	20	51	31
1925	55.1	2.3	200	304	329	29	746	204	13	33	7.7	219	18.3	16	56	21
1926	74.8	2.4	221	307	412	16	473	228	8	48	6.1	541	21.1	13	59	24
1927	114.1	9.7	527	498	626	17	264	255	5	43	17.7	271	26.2	22	73	31
1928 . . .	110.0	10.9	1,022	604	896	24	450	335	7	48	23.0	384	30.2	31	57	60
1924																
Trim. *Quart.* I	12.5	25,383		254	1,368	22	454	374	9	16	1.2	294	15.8	10	76	58
» II	14.0	42,366		246	543	16	516	179	37	55	7.3	216	19.7	49	40	18
» III	16.6	20,326		276	295	29	526	156	2	38	3.2	108	11.0	12	54	12
» IV	19.3	19,891		297	425	11	525	167	11	11	0.7	430	28.1	8	33	36
1925																
Trim. *Quart.* I	73.1	4.8		394	270	23	735	181	16	31	7.9	117	19.1	15	93	27
» II	47.2	0.8		270	464	34	923	269	2	26	1.4	121	22.3	12	70	21
» III	50.2	0.9		249	209	46	518	176	11	40	11.4	266	6.9	11	15	17
» IV	49.6	2.7		301	358	11	808	191	22	34	9.9	370	25.0	25	48	20
1926																
Trim. *Quar.* I	32.9	0.5		400	327	19	611	204	5	33	3.5	442	26.0	13	34	28
» II	39.9	0.0		323	649	8	533	287	20	35	13.5	771	17.9	9	85	38
» III	101.8	6.4		234	237	22	389	164	2	50	1.7	500	14.7	17	63	12
» IV	124.7	2.6		273	433	17	360	257	6	75	5.6	453	25.8	12	54	18
1927																
Trim. *Quart.* I	126.2	1.9	249	465	439	24	312	212	9	49	7.3	315	27.6	42	118	30
» II	143.9	13.1	523	550	791	14	215	240	4	40	13.4	326	25.6	17	58	34
» III	82.7	9.4	452	336	413	15	350	202	2	40	21.9	191	14.1	9	71	21
» IV	103.4	14.5	826	640	862	16	177	365	5	42	28.3	253	37.6	20	43	37
1928																
Trim. *Quart.* I	66.9	14.3	823	615	772	34	357	324	2	56	13.1	356	34.5	29	62	79
» II	137.0	12.6	1,338	717	777	20	446	412	10	42	23.0	436	33.1	44	107	64
» III	108.0	9.1	921	369	726	22	580	376	3	24	16.7	463	22.2	24	23	60
» IV	128.3	7.5	581	714	1,310	18	415	228	12	70	39.1	283	31.1	26	38	41
1929																
Trim. *Quart.* I	118.8	14.4	1,501	798	1,089	37	492	...	...	49	...	318	38.1	14	104	35
1928																
Mois—*Months*																
IV	125.8	8.9	1,146	819	718	16	204	317	1	44	12.3	347	18.6	20	67	47
V	145.6	4.4	1,523	676	688	32	431	191	14	6	48.3	619	39.3	22	192	71
VI	139.6	24.7	1,346	656	926	12	702	730	14	45	8.4	342	41.4	89	61	74
VII	186.5	12.0	1,049	497	1,155	29	380	282	4	4	15.0	578	41.8	39	8	49
VIII	66.8	10.7	977	253	440	15	935	314	1	2	22.4	677	6.5	10	10	90
IX	70.8	4.5	738	356	584	23	423	532	4	34	12.7	134	18.3	23	50	41
X	119.6	15.9	973	633	1,527	7	402	264	8	54	27.0	269	40.6	29	52	36
XI	170.0	1.1	1,333	675	932	14	308	244	18	120	21.1	159	28.0	9	37	47
XII	95.2	5.5	712	833	1,471	33	534	175	10	36	69.1	422	24.7	39	23	42
1929 I	226.8	11.2	2,303	609	770	57	233	106	...	50	...	371	47.4	12	65	24
II	77.0	11.5	1,042	909	1,092	37	470	179	...	73	...	175	33.0	14	115	62
III	52.6	20.3	1,159	877	1,406	16	774	...	...	25	...	409	33.8	17	131	18
IV	123.6	0.4	...	502	1,475	85	*677	...	...	16	...	315	*34.8	* 16	122	23

A. Valeur nominale. — B. Valeur d'émission.

Sauf indication contraire, tous les chiffres représentent les émissions autorisées d'actions de S. A. nouvelles du pays et les augmentations de capital des sociétés existantes. Pour les Etats-Unis, la Roumanie, la Suisse et la Tchécoslovaquie les actions distribuées à titre gratuit ne sont pas comprises. Pour les Pays-Bas et le Royaume-Uni, ni les actions distribuées à titre gratuit ni les conversions ne sont comprises.

(*a*) Y compris les Sociétés en commandite par actions. Jusqu'à fin 1922, mark papier. Depuis 1924, non compris conversions et fusions. — (*b*) Chiffre comparable non disponible par suite de la dépréciation du mark. — (*c*) Jusqu'à fin 1924, kronen. — (*d*) « Journal of Commerce » : émissions excédant 100,000 dollars faites sur le marché intérieur. — (*e*) Non compris les émissions des grandes compagnies de chemins de fer ; depuis 1921, non compris les actions d'apport. — (*f*) Jusqu'à mars 1924, émissions de S. A. nouvelles seulement. — (*g*) Année commençant le 1er avril. — (*h*) « Confederazione Generale Bancaria Fascista ». — (*i*) Emissions excédant 100,000 florins sur le marché des Pays-Bas, y compris les émissions coloniales et, depuis janvier 1925, les émissions étrangères. Non compris les bons du Trésor. — (*j*) Non compris les départements de l'Ouest. — (*k*) « Midland Bank Limited ». Emissions lancées sur le marché intérieur, non compris les émissions faites par le Gouvernement britanniques pour des buts nationaux, les émissions des gouvernements locaux dont le total n'est pas limité d'avance et les obligations à échéance de moins de 12 mois. — (*l*) « Société ds Banque Suisse » : appels au marché suisse. Y compris les obligations et les emprunts des gouvernemsnts locaux. — (*m*) Jusqu'à fin 1926, valeur d'émission. Depuis 1927, y compris sociétés en commandite par actions et y compris apports en nature. — * Voir page 199.

A. Nominal value. — B. Issue value.

Unless otherwise stated, the figures represent authorised share issus of new J. S. Cos. at home and the increase of capital of existing companies. Bonus shares are excluded from the figures for the U. S. A., Roumania, Switzerland and Czechoslovakia. In the case of the Netherlands and the U. K. both bonus shares and conversions are excluded.

(*a*) Including "Kommanditgesellschaften auf Aktien". Until end 1922, paper mark. Since 1924, excluding conversions and amalgamations. — (*b*) Comparable figurs not available owing to the depreciation of the Mark. — (*c*) Until end 1924, kronen. — (*d*) "Journal of Commerce": subscriptions invited on home market by corporations for amounts exceeding $ 100,000. — (*e*) Excluding issues of large railway Cos.; since 1921, excluding vendor's shares. — (*f*) Until March 1924, issues of new J. S. Cos. only. — (*g*) Year beginning April 1st. — (*h*) "Confederazione Generale Bancaria Fascista". — (*i*) Issues exceeding Fls. 100,000 on the Dutch market, including Colonies and since January 1925, foreign issues. Excluding Treasury Bills. — (*j*) Excluding Western departments. — (*k*) "Midland Bank Limited"; subscriptions invited on the home market, excluding British Government loan, for national purposes, local Government loans with no specified limit to total subscription, and obligations of less than 12 mos. currency. — (*l*) "Société de Banque Suisse": invitations for subscription on Swiss market, including bonds and local Government loans. — (*m*) Until end 1926, issue value. Since 1927, including limited liability companies and including contributions in kind. — * See page 199.

Tableau XIX. — Nombre des Faillites.

Table XIX. — Number of Bankruptcies.

Période Period Moyennes mensuelles Monthly Average	Afrique du Sud (Union) South Africa	Allemagne Germany	Autriche Austria	Canada	Danemark Denmark	Egypte Egypt	Etats-Unis United States	Finlande Finland	France	Hongrie Hungary	Italie Italy	Norvège Norway	Nouv. Zélande N. Zealand	Pays-Bas Netherlands	Pologne Poland	Royaume-Uni United Kingdom A	Royaume-Uni United Kingdom B	Suède Sweden	Suisse Switzerland	Tchécoslovaquie Czechoslovakia
							(a)			(c)			(d)			(f)			(c)	(c)
1913. . .	92	815		a) 152	28		1,213	40	779		616	33	29	153		294	174	317	71	
1920. . .	54	110		82	26		705	13	115		66	35	12	124		137	280	196	41	
1921. . .	179	256		197	59	19	1,668	12	247		158	88	28	189		307	261	432	70	32
1922. . .	206	82		327	65	15	1,868	31	410		321	82	58	272	(e) 4	416	256	388	82	240
1923. . .	189	23	9	288	47	14	1,597	34	451		481	77	56	329	(e) 2	445	256	289	68	303
1924. . .	162	516	38	185	45	18	1,643	42	569		635	72	56	362	9	420	251	263	65	205
1925. . .	114	948	57	171	51	17	1,572	28	(b) 134	206	661	74	54	339	43	413	245	256	71	203
1926. . .	102	1,003	53	144	56	27	1,669	27	(b) 122	209	715	110	63	310	35	370	244	245	73	252
1927. . .	109	475	52	151	57	36	1,689	29	689	91	944	108	72	296	17	381	244	227	77	244
1928. . .	108	665	49	168	47	33	1,698	24	686	132	1,029	85	85	266	22	ȯ 374	ȯ 269	213	67	222
																(g)	(g)			
1928 IV .	107	614	42	135	51	39	1,672	27	536	153	1,013	93	78	282	18	349	280	216	51	216
V. .	117	692	44	146	49	39	1,723	19	781	176	1,082	106	101	260	30	372	271	210	67	201
VI .	98	702	55	130	49	44	1,639	28	736	164	1,087	86	77	255	28	373	221	254	78	236
VII.	113	655	51	138	40	11	1,455	25	684	115	1,100	71	96	226	21	391	243	165	66	202
VIII	145	552	54	142	45	17	1,543	16	631	67	874	86	81	231	10	329	234	161	65	179
IX .	95	530	47	164	38	13	1,348	15	433	59	901	65	90	293	18	279	202	186	68	170
X .	117	685	45	192	47	16	1,689	24	650	105	998	89	81	254	18	386	286	209	55	206
XI .	155	674	58	192	50	47	1,568	27	688	114	1,012	64	83	271	17	415	290	261	74	245
XII	101	624	37	229	32	42	1,673	23	764	120	940	48	63	215	26	306	297	176	68	230
1929 I. .	108	832	44	269	52	46	2,184	38	757	164	1,060	73	60	253	...	382	299	242	82	292
II .	137	775	39	197	27	42	1,720	33	750	160	868	83	66	239	...	365	266	225	57	267
III .	166	930	48	180	34	36	1,703	26	930	164	954	77	102	239	...	436	303	245	69	305
IV .	140	*885	*51	*ȯ 160	51	...	*1,738	...	567	175	1,146	*85	57	235	...	332	250	253	*48	308

A. Faillites. — B. Liquidations de sociétés. — ȯ Chiffre provisoire. — (a) « Bradstreet's ». — (b) Département de la Seine seulement. — (c) Y compris les concordats. — (d) Depuis janvier 1928, y compris les cessions de biens. — (e) Moyenne trimestrielle. — (f) Angleterre et Pays de Galles : Jugements déclaratifs de faillites publiés. Ecosse : « séquestres ordonnés ». — (g) Procédures ouvertes au cours du mois. — * Voir page 199.

A. Bankruptcies. — B. Company liquidations. — ȯ Provisional figure. — (a) " Bradstreet's ". — (b) Seine Department only. — (c) Including compositions. — (d) Since January 1928, including private assignments. — (e) Quarterly average. — (f) Receiving and administration orders gazetted, England and Wales. Sequestrations awarded, Scotland. — (g) Cases begun during the month. — * See page 199.

Ve PARTIE. — TRAVAIL.

LABOUR — PART V.

Tableau XX. — Chômage. †

Table XX. — Unemployment. †

Date Fin du mois End of month	Allemagne Germany (a) Ouvriers syndiqués Trade unionists Chômeurs complets Wholly unemployed Number Nombre	%	Chômeurs partiels Partially unemployed Nombre Number	%	Nombre de chômeurs secourus Number of unemployed in receipt of benefit	Australie Australia (d) Chômeurs syndiqués Trade unionists unemployed Nombre Number	%	Autriche Austria Nombre de chômeurs enregistrés Number of unemployed registered	Belgique — Belgium Caisses d'assurance contre le chômage Unemployment Insurance societies Chômeurs complets Wholly unemployed Nombre Number	%	Chômeurs partiels Partially unemployed Nombre Number	%	Canada Chômeurs syndiqués Trade unionists unemployed Nombre Number	
1925					(c)			(e)						
VI .	130,116	3.5	163,461	5.2	195,099	36,490	10.2	118,366	6,483	1.1	29,108	4.8	9,578	6.1
IX .	168,657	4.5	268,186	8.5	266,078	29,861	7.9	119,004	4,758	0.8	11,034	1.9	8,274	5.7
XII .	706,189	19.4	695,949	19.8	1,498,681	34,287	8.1	207,834	16,897	2.8	27,491	4.6	11,716	7.9
1926														
III .	727,312	21.4	736,640	21.7	1,942,011	34,161	8.2	202,394	8,489	1.4	16,573	2.8	11,069	7.3
VI .	627,287	18.1	596,793	17.2	1,740,754	24,920	6.7	150,981	5,200	0.9	13,148	2.2	5,965	4.1
IX .	513,364	15.2	427,380	12.7	1,394,062	32,871	7.6	148,111	6,818	1.1	14,821	2.5	4,837	3.3
XII .	572,653	16.7	249,628	7.3	1,748,597	25,351	5.7	205,350	15,804	2.6	17,889	3.0	9,349	5.9
1927	(b)		(b)											
III .	420,550	11.5	160,080	4.4	1,121,150	26,280	5.9	236,261	11,294	1.8	18,888	3.1	8,975	5.7
VI .	239,597	6.3	101,378	2.7	540,703	29,217	6.4	168,997	8,323	1.4	20,098	3.3	5,410	3.2
IX .	178,916	4.6	93,113	2.4	355,462	29,991	6.7	154,291	8,595	1.4	21,680	3.5	5,314	3.1
XII .	519,573	12.9	123,207	3.1	1,188,274	38,641	8.9	238,075	22,526	3.6	35,006	5.6	11,893	6.6
1928														
III .	383,224	9.2	155,797	3.7	1,010,763	45,638	10.7	219,532	5,294	0.8	17,108	2.7	11,965	6.5
VI .	268,443	6.2	255,090	5.9	610,687	46,656	11.2	140,931	3,709	0.6	19,115	3.0	5,800	3.2
IX .	293,691	6.6	303,466	6.9	577,093	47,745	11.4	136,984	3,464	0.6	20,561	3.3	4,068	2.2
XII .	746,834	16.7	336,173	7.5	1,702,342	42,637	9.9	237,661	11,988	1.9	28,218	4.5	12,553	6.6
1929														
I . .	875,610	19.4	393,607	8.7	2,246,278			275,044	22,657	3.5	24,945	3.9	11,850	6.3
II . .	1,015,843	22.3	407,128	8.9	2,460,760			293,365	28,772	4.6	42,197	6.8	12,834	6.8
III .	765,224	16.9	364,820	8.0	1,899,125	...	...	252,318	5,808	0.9	21,136	3.4	11,662	6.0
IV .	505,400	11.1	324,515	7.1	1,125,968			...	...	...	...	...	...	...
Total des ouvriers servant de base au dernier pourcentage. Number of workers on which latest percentage is based.	4,566,162					428,970			626,632				194,890	

† Une partie des chiffres a été fournie par le Bureau International du Travail.
† Certain of the figures are supplied by the International Labour Office.

ȯ Chiffre provisoire. — (a) Comprend seulement les syndicats versant l'indemnité de chômage. — (b) Depuis janvier 1927, y compris les ouvriers mineurs. — (c) Premier du mois suivant. — (d) Ouvriers syndiqués ayant chômé trois jours ou plus au cours d'une semaine. — (e) Jusqu'à fin 1926, nombre d'assurés secourus.

ȯ Provisional figure. — (a) Only Unions paying unemployment benefit. — (b) Since January 1927, including miners. — (c) First of following month. — (d) Union members unemployed for three days or more during a given week. — (e) Until end 1926 number in receipt of benefit.

Tableau XX *(suite)*. — Chômage.

Table XX *(continued)*. — Unemployment.

Date Fin du mois End of month	Danemark Denmark (a) Chômeurs syndiqués Trade unionists unemployed Nombre Number	%	Estonie Estonia Nombre de chômeurs enregistrés Number of unemployed registered	Finlande Finland Nombre de chômeurs enregistrés Number of unemployed registered	France Nombre de chômeurs secourus Number in receipt of benefit	Hongrie Hungary Nombre de chômeurs syndiqués Trade unionists unemployed	Irlande (Etat libre d') Irish Free State Chômeurs assurance obligatoire Compulsorily Insured unemployed Nombre Number	%	Italie Italy Nombre de chômeurs enregistrés Number of unemployed registered Chômeurs complets Wholly unemployed	Chômeurs partiels Partially unemployed	Lettonie Latvia Nombre de chômeurs enregistrés Number of unemployed registered	Norvège Norway (a) Chômeurs syndiqués (10 syndicats) Trade unionists unemployed (10 Unions) Nombre Number	%	Nombre de chômeurs enregistrés Number of unemployed registered
1925 VI .	34,135	9.1	1,771	1,155	626	35,210	44,795	17.6	85,532	6,944	1,169	3,256	8.9	9,963
IX .	26,489	10.6	883	2,011	618	26,611	29,837	11.7	82,764	7,223	910	4,934	13.5	12,646
XII.	85,944	31.7	3,213	2,176	645	27,984	35,858	14.1	122,200	8,870	5,097	9,363	26.1	26,276
1926 III .	58,014	21.2	1,916	2,222	467	30,918	34,331	13.5	109,471	8,333	3,659	9,237	25.9	26,392
VI .	42,993	15.6	1,051	924	384	27,048	31,248	12.3	83,264	6,650	936	7,751	22.1	19,300
IX .	44,677	16.3	811	1,325	336	21,332	25,063	10.2	89,434	14,519	932	7,719	22.3	20,128
XII.	88,854	32.2	3,807	2,172	17,178	22,332	27,014	11.0	181,493	10,216	5,234	10,104	29.6	30,558
1927 III .	71,811	26.2	4,405	2,104	70,381	19,654	27,105	11.0	227,947	61,699	4,028	9,879	28.2	29,112
VI .	49,405	18.0	1,907	1,130	21,934	13,110	22,776	9.3	214,603	103,792	882	7,655	22.5	19,854
IX .	43,990	16.0	1,201	1,251	11,272	11,565	(b) 22,122	(b) 9.0	305,930	133,568	1,422	7,380	22.3	18,915
XII.	87,116	31.6	4,437	2,152	13,221	14,368	(c) 28,586	(c) 11.6	414,283	107,964	6,399	9,285	28.0	28,532
1928 III .	58,431	21.6	3,136	2,139	10,473	16,248	(d) 31,949	(d) 13.0	411,785	47,036	5,570	8,130	24.4	26,692
VI .	36,917	13.5	883	811	1,659	13,861	(e) 26,449	(e) 10.8	247,021	30,296	1,223	4,925	14.4	16,747
IX .	33,099	12.2	706	946	562	12,952	(b) 22,843	(b) 9.3	268,883	28,746	1,980	5,413	15.5	17,859
XII.	77,558	28.4	7,770	2,868	895	15,187	(c) 27,724	(c) 9.9	363,551	27,178	14,030	7,812	22.1	24,223
1929 I	♁ 75,200	27.9	6,329	4,731	1,604	17,112			461,889	16,655	12,856	7,915	22.2	24,393
II .	81,650	29.8	4,624	4,155	3,527	18,990	31,111	11.1	489,347	15,854	10,909	7,591	21.0	24,584
III .	63,400	23.3	4,165	3,190	1,078	17,168			293,277	15,846	9,067	...	...	23,821
IV .	37,250	13.7	3,014	3,045	* 706	...			257,603	16,989	7,281	...	...	*22,228

Total des ouvriers servant de base au dernier pourcentage.
Number of workers on which latest percentage is based.

	271,917						280,905					35,591		

Date Fin du mois End of month	Nouvelle-Zélande New Zealand (f) Chômeurs syndiqués Trade unionists unemployed Nombre Number	%	Pays-Bas Netherlands (h) Chômeurs dans les caisses d'assurance contre le chômage Unemployed in unemployment insurance societies Nombre Number	%	Pologne Poland Nombre de chômeurs enregistrés Number of unemployed registered	Royaume-Uni United Kingdom Assurance obligatoire Compulsorily Insured Nombre de chômeurs Number unemployed	%	Suède Sweden Chômeurs syndiqués Trade-unionists unemployed Nombre Number	%	Suisse Switzerland Caisses de chômage Unemployment Funds Chômeurs complets Wholly Unemployed %	Tchécoslovaquie Czechoslovakia Caisse d'assurance syndicale Trade union insurance funds Nombre de chômeurs secourus Number of unemployed in receipt of benefit	%
1925 VI .	(g)	(g)	18,243	6.6	(i) 171,650	1,406,155	11.9	19,000	8.2		6,086	0.6
IX .			21,182	7.7	195,050	1,423,566	12.0	20,700	8.5		9,775	0.9
XII		5.4	44,660	16.0	311,090	1,243,087	10.4	45,900	19.6		17,196	1.6
1926 III .	2,359	5.0	22,338	7.9	295,529	1,171,136	9.8	36,300	14.7	2.7	27,535	2.5
VI .	3,049	6.6	16,983	5.9	243,302	(j) 1,751,133	(j) 14.6	23,800	9.6	2.4	40,034	3.4
IX .	3,912	8.3	20,695	7.2	185,207	(j) 1,648,322	(j) 13.7	23,500	9.1	2.8	42,601	3.7
XII	3,172	6.7	35,689	12.1	190,140	1,431,840	11.9	47,950	19.1	5.6	29,295	2.5
1927 III .	4,222	9.4	26,949	9.1	205,770	1,187,782	9.8	36,103	14.1	2.8	27,074	2.5
VI .	4,406	9.7	17,736	6.0	159,365	1,069,386	8.8	24,999	9.4	1.6	13,833	1.3
IX .	5,325	11.6	20,161	6.7	116,843	1,126,267	9.3	22,347	8.4	1.7	9,609	0.9
XII	5,531	9.7	44,848	14.9	165,268	1,194,305	9.8	50,655	18.6	4.5	14,334	1.3
1928 III .	6,605	11.4	19,740	6.3	167,022	1,127,622	9.5	36,722	13.3	1.9	17,734	1.6
VI .	6,478	11.5	14,302	4.4	116,719	1,273,360	10.7	21,257	7.6	1.2	13,468	1.2
IX .	6,298	11.3	15,697	4.8	79,885	1,355,011	11.4	22,159	7.7	1.1	16,559	1.5
XII	5,523	10.0	38,116	11.5	126,429	1,333,611	11.2	49,633	17.3	4.0	19,698	1.7
1929 I			61,784	18.9	160,843	1,465,737	12.3	43,424	14.9		31,819	2.8
II .			♁ 69,158	♁ 20.9	177,462	1,453,864	12.2	44,254	14.6		36,147	3.3
III .	5,216	9.2	♁ 20,320	♁ 6.0	170,494	1,203,785	10.1	44,250	14.2	1.6	36,118	...
IV .			...	...	*155,225	1,181,375	9.9	...	12.0		...	...

Total des ouvriers servant de base au dernier pourcentage.
Number of workers on which latest percentage is based.

	56,534	♁ 338,160		11,881,500	311,065	269,822	1,108,885

♁ Chiffre provisoire. — (a) Comprend seulement les syndicats versant l'indemnité de chômage. — (b) Août. — (c) Novembre. — (d) Février. — (e) Mai. — (f) Ouvriers syndiqués ayant chômé plus de trois jours au cours d'une semaine. — (g) Milieu du mois précédent. — (h) Chiffres calculés d'après les moyennes hebdomadaires. — (i) Premier du mois suivant. Depuis 1926, nouvelle série. — (j) Non compris les ouvriers en grève dans les mines de charbon. — * Voir page 199.

♁ Provisional figure. — (a) Only Unions paying unemployment benefit. — (b) August. — (c) November. — (d) February. — (e) May. — (f) Union members unemployed more than three days during a given week. — (g) Middle of preceding month. — (h) Calculated from weekly average. — (i) First of following month. Since 1926, new series. — (j) Excluding strikers in the coal mining industry. — * See page 199.

DONNÉES POUR LE MOIS DE MAI 1929.
DATA FOR THE MONTH OF MAY 1929.

Production de la Houille (en milliers de tonnes métriques)
Coal production (in 1000 metric tons)

Royaume-Uni / United Kingdom	♁ 18,697

Production de la Fonte (en milliers de tonnes métriques)
Pig Iron production (in 1000 metric tons)

Etats-Unis / United States	3,961

Commerce (en milliers*)
Trade (000's *)

Afrique du Sud / South Africa	Imp. 7,911	Exp. 2,349	*(d)* 4,564	Suisse / Switzerland	Imp.	*(a)* 226,332 *(b)* 701	Exp.	*(a)* 170,399 *(b)* 91

Dépôts de Caisses d'Epargne (en millions *)
Savings Banks Deposits (000,000's *)

Autriche / Austria	*(c)* 85	Suède / Sweden	242

Emissions de Capitaux (en millions *)
Capital Issues (000,000's *)

Italie / Italy	687	Royaume-Uni / United Kingdom	21.1	Suède / Sweden	24

Nombre de Faillites
Number of Bankruptcies

Allemagne / Germany	871	Autriche / Austria	43	Canada	♁ 170	Etats-Unis / United States	♁ 1,800	Norvège / Norway	♁ 67	Suisse / Switzerland	67

Nombre de chômeurs secourus
Number of unemployed in receipt of benefit

France	570

Nombre de chômeurs enregistrés
Number of unemployed registered

Norvège / Norway	♁ 18,000	Pologne / Poland	25/V 127,921

* Dans la monnaie respective de chaque pays.
* In the respective currency of each country.
♁ Chiffre provisoire. — ♁ Provisional figure.
(a) Commerce en valeurs. — *(a)* Trade by value.
(b) Commerce en poids. — *(b)* Trade by weight.
(c) Caisses postales. — *(c)* Post Office Savings Banks.
(d) Exportation d'or. — *(d)* Gold export.

TABLE DES MATIÈRES

PAGES

Introduction 162
Note... 164
Diagrammes :
Indice des produits manufacturés Etats-Unis 165
Indices de la situation des affaires Royaume-Uni 165
Production mondiale de Fonte et Ferro-alliages 166
Production mondiale de l'Acier 167
Indices de Production 168

Ire PARTIE. — PRODUCTION.

TABLEAU I : Production de houille et lignite :
Houille 169
Lignite 169
TABLEAU II : Production de la fonte 170
TABLEAU III : Production de l'acier brut ... 170

IIe PARTIE. — COMMERCE ET TRANSPORT.

Importations et Exportations (en valeurs) :
TABLEAU IV : Importations 171, 172, 173, 174
TABLEAU V : Exportations 171, 172, 173, 174
Importations et exportations (en poids) :
TABLEAU VI : Importations 175, 176
TABLEAU VII : Exportations... ... ... 175, 176
Chemins de fer :
TABLEAU VIII : Trafic des marchandises 177
Mouvement de la navigation :
TABLEAU IX : Tonnage des navires entrés et sortis 178, 179

IIIe PARTIE. — MOUVEMENT DES PRIX.

TABLEAU X : Nombres indices des prix de gros :
1) Résultats publiés 180
2) Pourcentages par rapport à 1913... ... 180
Résultats publiés 181
TABLEAU XI : Nombres indices des prix de détail :
a) Coût de la vie... 182
b) Prix des denrées alimentaires 183

IVe PARTIE. — FINANCES.

TABLEAU XII : Réserves d'or et certaines réserves d'argent et de devises étrangères ... 184, 185, 186
TABLEAU XIII : Circulation des billets 187, 188, 189
TABLEAU XIV : Taux de l'escompte 189
TABLEAU XV : Cours des Changes :
Données annuelles 190
Données mensuelles 191, 192
TABLEAU XVI : Dépôts des Caisses d'épargne 193, 194
TABLEAU XVII : Nombres indices des cours des valeurs de Bourse 195
TABLEAU XVIII : Emissions de Capitaux ... 196
TABLEAU XIX : Faillites (Nombre des) 197

Ve PARTIE. — TRAVAIL.

TABLEAU XX : Chômage 197, 198

Données pour Mai 1929 199
Tableau des parités réciproques de certaines monnaies ... ... pages 2 et 3 de la couverture.

TABLE OF CONTENTS

PAGES

Introduction 163
Note... 164
Diagrams :
Index of manufacturing production U. S. A. 165
Index Chart United Kingdom 165
World's production of Pig Iron and Ferro Alloys 166
World's production of Steel... 167
Production indices 168

PART I. — PRODUCTION.

TABLE I : Production of Coal and Lignite :
Coal 169
Lignite... 169
TABLE II : Production of Pig Iron... 170
TABLE III : Production of Crude Steel 170

PART II. — TRADE AND TRANSPORT.

Imports and Exports (Values) :
TABLE IV : Imports... ... ... 171, 172, 173, 174
TABLE V : Exports 171, 172, 173, 174
Imports and Exports (Weight) :
TABLE VI : Imports... ... ... 175, 176
TABLE VII : Exports 175, 176
Railways :
TABLE VIII : Freight Traffic... 177
Movement of Shipping :
TABLE IX : Tonnage of Vessels entered and cleared 178, 179

PART III. — PRICE MOVEMENT.

TABLE X : Index numbers of Wholesale Prices :
(1) Published results 180
(2) Percentage of 1913 180
Published results 181
TABLE XI : Index numbers of Retail Prices :
(a) Cost of Living 182
(b) Prices of Foodstuffs 183

PART IV. — FINANCE.

TABLE XII : Gold and certain Silver and Foreign Assets Reserves... ... ... 184, 185, 186
TABLE XIII : Notes in circulation 187, 188, 189
TABLE XIV : Bank rates of discount 189
TABLE XV : Exchange Rates :
Yearly data 190
Monthly data... ... ... 191, 192
TABLE XVI : Savings Banks Deposits 193, 194
TABLE XVII : Index numbers of Stock Exchange securities 195
TABLE XVIII : Capital Issues 196
TABLE XIX : Bankruptcies (Number of)... ... 197

PART V. — LABOUR.

TABLE XX : Unemployment 197, 198

Data for May 1929 199
Table of reciprocal parities of various currencies pages 2 and 3 of the cover.

SOCIÉTÉ DES NATIONS
GENÈVE

LEAGUE OF NATIONS
GENEVA

BULLETIN MENSUEL DE STATISTIQUE

RECUEIL DE STATISTIQUES PUISÉES A DES SOURCES OFFICIELLES OU INDIQUÉES

10e ANNÉE — Volume X
Juin 1929

No. 6

10th YEAR — Volume X
June 1929

MONTHLY BULLETIN OF STATISTICS

BEING A COLLECTION OF STATISTICS FROM OFFICIAL AND OTHER DEFINED SOURCES

ABONNEMENT ANNUEL
Fr. 20 (suisses)

LE NUMÉRO
Fr. 1,75 (suisse)

ANNUAL SUBSCRIPTION
18/- net $ 4.50

SINGLE NUMBERS
1/6 net 40 cts.

INTRODUCTION

Au tableau I, du présent Bulletin a été ajoutée la production du lignite en Roumanie.

Faisant suite aux notes explicatives sur les indices de production publiées dans les bulletins N° 3, 4 et 5 des renseignements sont donnés ci-dessous pour la Pologne.

L'indice est établi par « l'Institut de Recherches sur le Mouvement général des Affaires et sur la Formation des prix » Il est publié dans la revue de cet Institut « Konjunktura Gospodarcza ». La méthode d'établissement de cet indice a été exposée dans une publication de l'Office Central de Statistique parue en 1928 intitulée « Konjunktura Gospodacza w Polsce 1924-1927 » (Le mouvement général des affaires en Pologne en 1924-1927). Dernièrement la méthode de construction de cet indice a été modifiée de manière à en éliminer l'influence des variations saisonnières (voir Konjunktura Gospodarcza, 1929, numéro 4).

I. *Période étudiée et période de base.*

On a calculé des indices mensuels depuis août 1924 sur la base 1925-1927 = 100.

II. *Construction de l'indice et choix des données.*

a) La production industrielle est représentée par 20 séries de chiffres mensuels, dont 5 se rapportent aux mines, 4 à la métallurgie (3 séries relatives à la sidérurgie qui servent à en établir l'indice combiné et une série relative au zinc), et 11 représentent les industries de finissage. A côté de l'indice général, deux autres indices de groupe sont élaborés, à savoir : celui des biens servant à la production (fonte et acier, minerai de fer, bâtiment, minéraux, métaux et industries mécaniques, produits chimiques) et des produits de consommation directe, (textiles, articles d'habillement, cuir, produits alimentaires, sel, papier, industrie polygraphique).

b) Tandis que les séries relatives aux mines et à la métallurgie se basent sur les chiffres de la production, la production des industries de finissage est représentée d'une manière indirecte par les chiffres d'heures-ouvriers dans chaque industrie. Ces statistiques ne concernent pas les petits établissements et n'embrassent que ceux employant 20 ouvriers au moins.

III. *Pondération et moyenne.*

La proportion des ouvriers employés ou des heures-ouvriers suivant le cas dans chaque industrie pendant les années 1925 à 1927 est utilisée comme coefficient de pondération. Les différents coefficients sont indiqués dans le tableau ci-dessous.

Le nombre indice général est la moyenne arithmétique pondérée des séries I-XVIII. L'indice de fer et acier est calculé de la même manière pour les séries fonte, acier et laminoirs.

IV. *Ajustement de l'indice : inégalités des mois, variations saisonnières et tendance générale.*

Afin d'éliminer l'influence de l'inégalité des mois, les indices des mines et de la métallurgie sont établis sur la base des chiffres de production par jour ouvrable et pour ceux des industries de finissage les chiffres sont ramenés aux nombres moyens d'heures-ouvriers par semaine normale (sans fêtes). L'influence des variations saisonnières proprement dites (c'est-à-dire autres que celles produites par les inégalités des mois) est éliminée au moyen de l'application des indices des variations saisonnières calculés à l'aide de la méthode Harvard d'après les données relatives aux années 1925-1928 (pour quelques industries on a fait usage des chiffres depuis 1924 et 1922).

L'influence de la tendance générale n'est pas éliminée.

GROUPEMENT ET PONDÉRATION DE L'INDICE

				Poids
Mines (5				
	I.	Houille		18,2
	II.	Pétrole		1,5
	III.	Sel		0,6
	IV.	Minerai de fer		0,7
	V.	Minerai de zinc et de plomb		1,4
Métallurgie (4).				
	VI.	Fer et acier		5,9
		a) Fonte	1,2	
		b) Acier	2,8	
		c) Laminoirs	6,0	
	VII.	Zinc		1,7
Industries de finissage (11).				
	VIII.	Métaux et industries mécaniques		10,9
	IX.	Produits chimiques		5,1
	X.	Minéraux		6,9
	XI.	Bois		7,8
	XII.	Bâtiment		4,0
	XIII.	Textiles		20,8
	XIV.	Articles d'habillement		1,3
	XV.	Cuir		0,7
	XVI.	Produits alimentaires		9,4
	XVII.	Papier		1,7
	XVIII.	Industrie polygraphique		1,4
		Total		100,0

Genève le 15 juillet 1929.

INTRODUCTION

The production of lignite in Roumania has been added, to table I of the present number of the Bulletin.

In continuation of the explanatory notes on production indices published in Bulletins Nos. 3, 4 and 5, details are given below for Poland.

The index is compiled by the Institute of Research on General Business Movements and on Price Formation, and is published in that Institute's review, Konjunktura Gospodarcza ". The method of preparing this index was explained in a publication of the Central Statistical Office which appeared in 1928 under the title " Konjunktura Gospodarcza w Polsce, 1924-1927 " (General Movement of Business in Poland 1924-1927). Latterly the method of compiling this index has been modified so as to eliminate the influence of seasonal variations (see " Konjunktura Gospodarcza 1929 No. 4 ").

I. *Period Studied and Basic Period.*

Monthly indices have been calculated since August 1924 on the basis of 1925–1927 = 100.

II. *Arrangement of the Index and Selection of Data.*

(a) Industrial production is represented by 20 series of monthly figures 5 of which relate to mines, 4 to metallurgy (3 series relating to the iron and steel industry, which serve to determine the combined index of this industry, and 1 series relating to zinc), while 11 represent the finishing industries. In addition to this general index, two other group indices have been calculated, viz., that of producers' goods (pig iron and steel, iron ore, building, minerals, metals and engineering industries, chemical products) and of consumers' goods (textiles, clothing, leather, foodstuffs, salt, paper, printing).

(b) Whereas the series relating to mines and metallurgy are based on the figures of production, the production of the finishing industries is represented indirectly by the figures of worker-hours in each industry. These statistics do not cover small undertakings and only include those employing at least twenty workers.

III. *Weighting and Average.*

The proportion of workers employed (or, in the case of the finishing industries, the proportion of worker-hours) in each industry during the years 1925–1927 is used as a weighting coefficient. The different coefficients are shown in the table below.

The general index number is the weighted arithmetic average of series I to XVIII. The iron and steel index is calculated in the same manner for the pig iron, steel and rolling mills series.

IV. *Adjustment of the index : Monthly and seasonal variations and general trend.*

In order to eliminate the influence of the inequality of months, the indices for mines and metallurgy are compiled on the basis of the production figures per working day, and in the case of the finishing industries the figures are reduced to the average number of worker-hours per normal week (without public holidays). The influence of seasonal variations proper (*i. e.*, other than those produced by inequalities of months) is eliminated by the application of the indices of seasonal variations calculated by the Harvard method on the basis of the data for the years 1925–1928. (In the case of some industries use has been made of figures since 1924 and 1922).

The influence of the general trend is not eliminated.

GROUPING AND WEIGHTING OF THE INDEX.

				Weights.
Mines (5).				
I.	Coal			18.2
II.	Petroleum			1.5
III.	Salt			0.6
IV.	Iron ore			0.7
V.	Zinc and lead ore			1.4
Metallurgy (4).				
VI.	Iron and steel			5.9
	(a) Pig iron		1.2	
	(b) Steel		2.8	
	(c) Rolling mills		6.0	
VII.	Zinc			1.7
Finishing Industries (11).				
VIII.	Metals and engineering			10.9
IX.	Chemical products			5.1
X.	Minerals			6.9
XI.	Wood			7.8
XII.	Building			4.0
XIII.	Textiles			20.8
XIV.	Clothing			1.3
XV.	Leather			0.7
XVI.	Foodstuffs			9.4
XVII.	Paper			1.7
XVIII.	Printing			1.4
	Total			100.0

Geneva, July 15th, 1929.

NOTE

Dans tous les Tableaux, le signe «—» indique que le chiffre est nul ou inférieur à l'unité de mesure employée ; le signe «...», que le chiffre n'est pas encore publié, et un blanc, que les renseignements ne sont pas accessibles. Toutes les fois que l'expression : «depuis» ou «jusqu'à» une certaine date, est employée dans les notes, on doit comprendre : depuis, ou jusqu'à, cette date inclusivement.

Par suite de la diversité des méthodes employées pour établir les statistiques et des systèmes juridiques et administratifs sur lesquels elles sont basées, de la variété des classements et de la nature des relevés, il est, dans bien des cas, impossible d'établir une comparaison exacte entre les chiffres des différents pays. Les méthodes adoptées pour l'élaboration des divers nombres indices des prix, plus spécialement des indices du coût de la vie, sont très différentes d'un pays à l'autre. Dans quelques pays, les Banques centrales continuent à n'indiquer séparément, dans leurs bilans hebdomadaires ou mensuels, qu'une partie des avoirs étrangers. Le but et la nature des données sur le chômage ainsi que les diverses industries considérées, varient selon les pays et ne permettent pas une comparaison exacte des pourcentages du chômage.

Les chiffres publiés ont toujours pour objet d'indiquer les variations survenues au cours d'une période donnée et c'est sur ces variations dans le temps que doivent porter les comparaisons.

Pour les explications détaillées concernant le mode d'établissement de certaines catégories de statistiques le lecteur est renvoyé aux publications suivantes :

Diagrammes et Nombres indices des cours des valeurs de Bourse, Tableau XVII : Bulletin mensuel de statistique N° 1, 1926 ;

Commerce international, Tableaux IV, V, VI, VII : Mémorandum sur les Balances des Paiements et sur les Balances du Commerce extérieur 1912-1926, Vol. II ;

Nombres indices des prix de gros, Tableau X
Réserves d'or et certaines réserves d'argent et de devises étrangères, Tableau XII
Dépôts de Caisses d'Epargne, Tableau XVI
} Mémorandum sur les Monnaies, 1913-1923, Mémorandum sur les Monnaies et les Banques Centrales, 1913-1924, Vol. II ;

Emissions de Capitaux, Tableau XVIII : Bulletin mensuel de statistique N° 8, 1923 ;

Faillites, Tableau XIX : Bulletin mensuel de statistique N° 10, 1924.

NOTE

Throughout the sign — indicates that the figure is zero or less than the unit o f measurement employed, ... that the gure is not yet published, and a blank that information is not available. Whenever the expression, 'since' or 'until' given date, is employed in the footnotes, it should be interpreted as inclusive of that date.

Owing to the different manner in which the statistics are calculated, the different legal and administrative systems n which they are based, and the different grouping and nature of the returns, accurate comparison between the figures f different countries is in many cases impossible. The methods adopted in the compilation of the various index numbers f prices, more especially of cost of living, differ widely from country to country. In several countries Central Banks still ollow the practice of showing only part of their foreign assets separately in their weekly or monthly returns. The scope nd nature of the unemployment returns and the different trades included render accurate comparison of the unemployment percentages of the different countries impossible. The figures given are in all cases intended to illustrate the fluctuations over a period of time and it is between these fluctuations that comparison should be made.

For detailed explanation with reference to the manner in which certain of the classes of statistics are compiled the eader is referred to the following publications :—

Diagrams and Index Numbers of Stock Exchange Securities, Table XVII : Monthly Bulletin of Statistics, No. I, 1926.

International Trade, Tables IV, V, VI, VII : Memorandum on Balance of Payments and Foreign Trade Balances 1912-926, Vol. II.

Index Numbers of Wholesale Prices, Table X
Gold and certain Silver and Foreign Assets Reserves, Table XII
Savings Banks Deposits, Table XVI
} Memorandum on Currency 1913-1923, Memorandum on Currency and Central Banks 1913-1924, Vol. II ;

Capital Issues, Table XVIII : Monthly Bulletin of Statistics, No. 8, 1923 ;
Bankruptcies, Table XIX : Monthly Bulletin of Statistics, No. 10, 1924.

Indice des produits manufacturés. — (Volume). — Index of manufacturing production.

(1923-25 = 100).

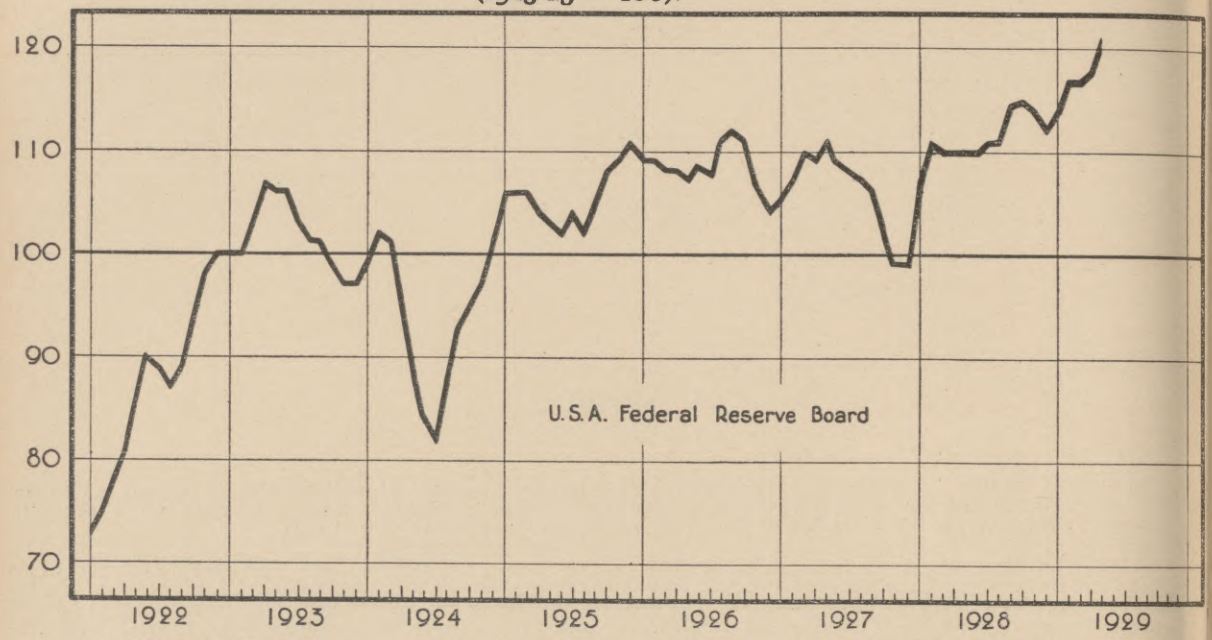

ROYAUME-UNI * UNITED KINGDOM *.

Indices de la situation des affaires. — Index Chart.

(1913=100.)

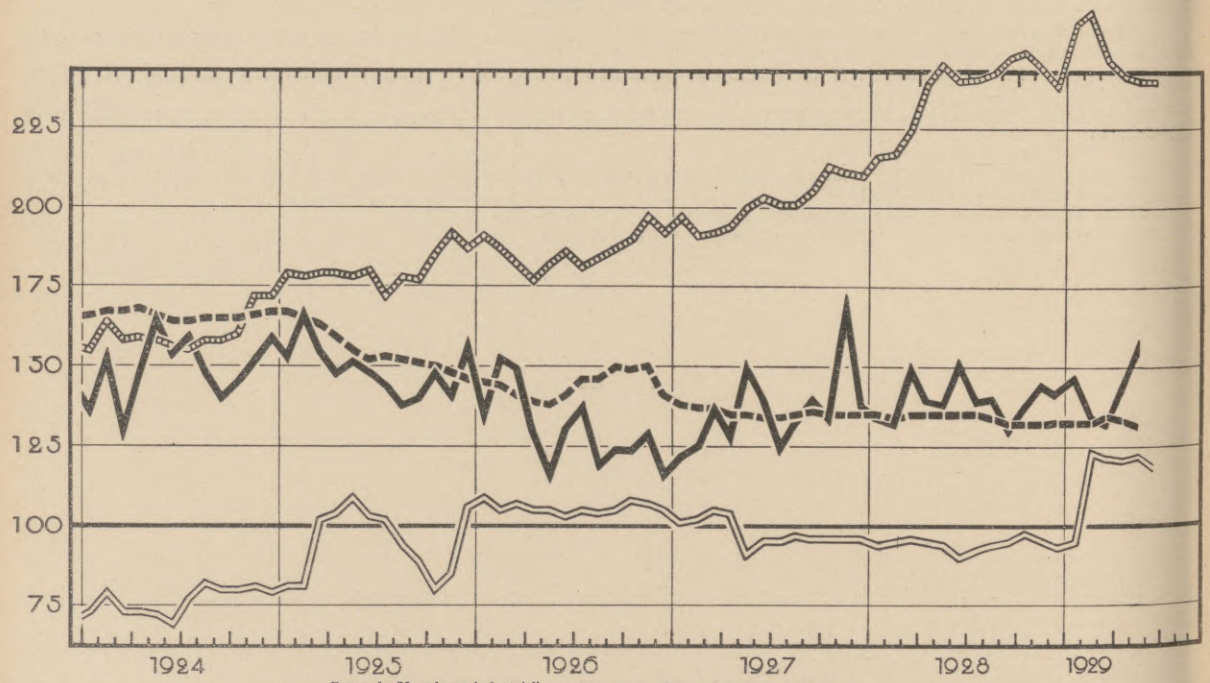

Cours de 20 valeurs industrielles. — Price of 20 Industrial Stocks.

Nombres indices des prix de gros des articles autres que les denrées alimentaires (Board of Trade). — Wholesale prices (Board of Trade Index) excluding food.

Valeur des produits manufacturés exportés (variations saisonnières éliminées). — Value of exported manufactures (normal seasonal changes eliminated).

Indice de l'argent à court terme (taux de la Banque d'Angleterre, taux jour par jour et taux des effets à 3 mois). — Short Money Index (official discount rate, day to day money and market rates on 3 months bills).

* Reproduit du " Monthly Bulletin " publié par le *London and Cambridge Economic Service.*

* Reproduced from the Monthly Bulletin of the *London and Cambridge Economic Service*

INDICES DE PRODUCTION. — PRODUCTION INDICES.

(1928 = 100.)

1) Indices généraux. — (1) General indices.

Pays Country	Allemagne Germany	Canada	Etats-Unis United States	France	Pologne Poland	Royaume Uni United Kingdom	Russie Russia
Source	Institut für Konjunkturforschung	Monthly Review of Business Statistics	Federal Reserve Board	Statistique générale	Institut de Recherches sur le mouvement des affaires	Board of Trade	Institut de Conjoncture
Base	VII. 1924 – VI.1926	1919–1924	1923–1925	1913	1925–1927	1924	1923/1924
		(a)	(a)				(b)
1924	73.7	67.3	86.4	85.0		94.8	29.9
1925	89.5	72.3	94.5	84.3	72.5		48.1
1926	84.6	84.5	98.2	97.6	71.1		67.8
1927	103.9	90.4	96.4	85.8	88.5	101.2	82.7
1928	100.0	100.0	100.0	100.0	100.0	100.0	100.0
1928 I	107.3	92.8	95.5	91.3	95.5		102.8
II	108.5	96.1	99.1	93.7	98.1		100.3
III	107.6	97.3	99.1	96.9	98.8	103.6	108.9
IV	104.6	92.9	99.1	96.9	98.1		93.5
V	102.0	108.7	99.1	98.4	97.6		101.4
VI	99.7	102.0	99.1	100.8	99.5	98.1	97.3
VII	98.7	100.1	100.0	101.6	99.0		90.7
VIII	98.9	105.1	101.8	102.4	100.9		104.6
IX	98.7	99.4	103.6	101.6	101.2	94.9	109.6
X	97.4	108.3	103.6	103.1	101.2		118.9
XI	80.2	101.8	101.8	103.9	104.8		112.0
XII	96.7	95.7	102.7	105.5	105.5	102.8	117.4
1929 I	103.7	120.9	106.4	107.9	105.8		...
II	98.5	117.5	106.4	107.1	98.4		...
III	101.6	115.8	108.2	108.7	100.6	104.5	...
IV	104.2	114.3	110.9	109.4	...		...
V	...	...	...	109.4	...	...	...

1) Indice général. — (1) General Index. / 2) Textiles. / 3) Industries mécaniques. — (3) Engineering.

Pays Country	Suède Sweden	Etats-Unis United States	France	Pologne Poland	Royaume Uni United Kingdom	France	Royaume Uni United Kingdom
Source	Svensk Finanstidning	Federal Reserve Board	Statistique générale	Institut de Recherches sur le mouvement des affaires	Board of Trade	Statistique générale	Board of Trade
Base	1923–1924	1923–1925	1913	1925–1927	1924	1913	1924
				(c)			
1924	94.5	85.0	85.4			89.1	
1925	96.4	97.2	85.4			83.3	
1926	99.1	97.2	94.5			95.7	
1927	104.5	105.6	90.5		101.7	82.6	101.7
1928	100.0	100.0	100.0	100.0	100.0	100.0	100.0
1928 I	75.5	100.0	100.5	103.9		87.7	
II	63.6	100.9	102.5	104.0		89.9	
III	68.2	100.0	105.5	102.8	107.0	94.9	103.6
IV	95.5	94.4	102.5	94.9		97.8	
V	106.4	100.0	101.5	94.9		100.0	
VI	110.9	100.9	100.5	94.3	99.6	103.6	102.6
VII	95.5	93.5	100.5	94.5		105.8	
VIII	101.8	100.0	96.5	97.6		105.8	
IX	108.2	100.0	93.5	98.2	92.0	102.2	95.3
X	113.6	104.7	96.5	97.0		103.6	
XI	111.8	105.6	100.5	107.3		103.6	
XII	116.4	103.7	99.5	110.4	101.3	108.0	98.4
1929 I	134.5	108.4	97.5	109.5		111.6	
II	121.8	105.6	96.5	102.3		109.4	
III	122.7	108.4	94.5	102.3	101.8	113.0	105.0
IV	132.7	112.1	95.5	...		113.0	
V	118.2	...	93.5	...		113.8	

(a) Variations saisonnières éliminées. — (b) Années finissant le 30 septembre. — (c) Indice basé sur le nombre d'heures de travail.
(a) Adjusted for seasonal variations. — (b) Economic years ending 30th September. — (c) Index based on effective working hours.

Ire Partie. — PRODUCTION. — Part I.

Tableau I. — Houille et lignite †. Production en milliers de tonnes métriques.

Table I. — Coal and Lignite †. Production in metric tons (000's omitted).

HOUILLE — COAL

Période Period — Moyennes mens. Monthly Average	Afrique du Sud (Union) Sonth Africa	Allemagne Germany	Belgique Belgium	Canada	Chili Chile	États-Unis United States	France	Indes anglaises British India	Indes Néerland. Dutch East Ind.	Japon Japan	Pays-Bas Netherlands	Pologne Poland	Royaume-Uni United Kingdom
	(h)	(a)			(k)		(b)	(c)	(k)			(d)	(e)
1913 . . .	665	15,842	1,903	1,119	107	43,088	3,338	1,311	47	1,776	156	(749)	24,337
1918 . . .	747	13,410	1,158	888	126	51,272	2,078	1,681	69	2,336	283	500	19,284
1919 . . .	776	8,977	1,540	830	124	41,878	1,796	1,843	79	2,606	283	507	19,456
1920 . . .	867	10,946	1,866	1,002	89	49,764	2,024	1,447	91	2,437	328	534	19,435
1921 . . .	862	11,354	1,813	890	106	38,283	2,351	1,558	101	2,185	327	632	13,823
1922 . . .	736	9,932	1,767	882	88	36,057	2,595	1,540	87	2,308	381	2,886	21,134
1923 . . .	901	5,193	1,910	1,014	97	49,736	3,140	1,593	96	2,412	440	3,008	23,369
1924 . . .	944	9,897	1,947	762	128	43,213	3,668	1,716	123	2,509	490	2,690	22,617
1925 . . .	983	11,052	1,925	719	121	43,988	3,921	1,693	117	2,622	571	2,423	20,590
1926 . . .	1,038	12,108	2,102	974	122	49,729	4,285	1,703	122	2,619	717	2,979	10,692
1927 . . .	1,006	12,800	2,296	1,028	122	45,197	4,315	1,790	135	2,794	777	3,174	21,272
1928 . . .	1,014	12,573	2,295	1,036	115	43,052	4,280	1,805	122	2,650	891	3,384	20,129
1928 V . .	1,041	11,932	2,228	1,072	133	40,594	4,162	1,930	122	2,719	874	3,060	19,994
VI .	1,040	11,833	2,378	1,122	127	37,434	4,374	1,624	120	2,608	894	3,192	19,260
VII .	1,035	12,483	2,220	1,077	133	36,968	4,172	1,308	137	2,569	921	3,248	18,423
VIII.	1,104	13,021	2,249	1,205	120	43,536	4,359	1,784	134	2,401	927	3,416	18,651
IX .	1,058	12,157	2,175	963	111	42,943	4,179	1,890	130	2,436	876	3,401	19,154
X . .	1,067	13,311	2,413	1,089	137	53,446	4,607	1,770	135	2,680	961	3,848	21,445
XI .	1.062	12,141	2,328	1,049	101	48,532	4,387	1,398	125	2,603	892	3,770	20,969
XII .	977	11,819	2,175	958	76	45,002	4,089	1,603	126	2,890	846	3,449	19,842
1929 I . .	952	13,490	2,454	950	113	53,336	4,425	1,865	128	2,720	(i) 980	4,039	22,792
II . .	977	12,104	2,115	1,016	117	48,934	4,094	2,068	118	2,545	841	3,295	21,397
III .	993	13,502	2,393	1,257	110	40,271	4,562	2,201	...	2,915	936	3,808	22,949
IV .	1,057	13,407	2,243	1,264	127	39,307	4,458	2,067	...	2,738	945	3,734	21,206
V . .	1,137	12,759	2,122	1,143	...	44,132	j) 4,425	2,067	...	...	955	3,395	* 21,021

Période Period — Moyennes mens. Monthly Average	HOUILLE — COAL: Russie U. R. S. S. Russia U. S. S. R.	Sarre Saar	Tchécoslovaquie Czechoslovakia	TOTAL Houille Coal	LIGNITE: Allemagne Germany	Autriche Austria	Bulgarie Bulgaria	Canada	Hongrie Hungary	Roumanie Roumania	S. H. S.	Tchécoslovaquie Czechoslovakia	TOTAL Lignite
			(f) (g)		(a)	(f)	(l)		(f)	(m)		(f) (g)	
1913 . . .	2,267	(1,101)	(1,174)	97,131	7,269	(218)	29	16	(460)	(214)	(235)	(1,928)	10,369
1918 . . .			997		8,383	187	56	244				1,362	
1919 . . .		748	854		7,804	185	49	222	313	113	185	1,444	10,315
1920 . . .	637	784	948	93,199	9,324	225	62	279	402	117	235	1,663	10,307
1921 . . .	710	798	1,002	76,795	10,255	233	76	248	460	133	246	1,778	13,429
1922 . . .	755	937	872	82,957	11,432	261	85	264	515	155	302	1,598	14,612
1923 . . .	1,020	766	1,029	95,724	9,899	224	89	271	575	186	330	1,355	12,929
1924 . . .	1,323	1,169	1,265	94,461	10,386	232	101	269	529	207	338	1,705	13,767
1925 . . .	1,475	1,083	1,047	94,330	11,644	253	102	274	460	218	331	1,551	14,833
1926 . . .	2,203	1,140	1,214	93,747	11,596	246	100	272	485	228	329	1,589	14,845
1927 . . .	2,683	1,099	1,222	101,710	12,542	256	103	289	520	238	371	1,669	15,988
1928 . . .	2,885	1,092	1,264	98,587	13,852	272	118	291	543	220	391	1,726	17,413
1928 V . .	2,647	1,052	1,165	94,725	12,964	246	79	74	452	171	369	1,567	15,922
VI .	2,593	1,064	1,152	90,815	13,241	236	85	103	473	208	326	1,561	16,233
VII .	2,617	1,106	1,198	89,615	13,531	245	108	139	473	208	374	1,629	16,707
VIII.	2,648	1,147	1,356	98,042	14,330	263	141	203	515	211	383	1,741	17,787
IX .	2,663	1,065	1,334	96,584	13,616	268	124	318	557	215	374	1,759	17,231
X . .	3,178	1,198	1,300	112,585	15,226	306	145	489	663	242	423	2,054	19,548
XI .	3,078	1,085	1,255	104,775	14,548	303	162	510	633	238	450	1,893	18,737
XII .	3,454	1,070	1,220	99,596	14,105	291	163	420	634	216	430	1,715	17,974
1929 I . .	3,374	957	1,342	113,891	14,817	315	127	445	671	...	457	1,943	
II . .	3,209	1,038	1,294	105,162	13,689	307	143	445	607	...	376	1,670	
III .	3,504	1,134	1,508		14,727	333	159	183	624	...	...	2,087	
IV .	3,402	1,160	1,341		14,226	278	...	138	528	...	...	1,979	
V . .	...	1,047	1,250		13,669	251	...	117	...	...	...	1,743	

† Production des pays publiant des statistiques mensuelles dont la production moyenne mensuelle a été supérieure à 100 mille tonnes en 1927.

(a) A partir de 1919 sans l'Alsace-Lorraine et la Sarre ; à partir de 1922 sans les Bassins de la Haute-Silésie polonaise. — (b) Depuis 1919, y compris l'Alsace-Lorraine, dont la production moyenne mensuelle en 1918 se montait à 221,800 tonnes. — (c) Provinces britanniques seulement. — (d) Territoire actuel ; jusqu'à 1921, non compris la Haute-Silésie polonaise. La production moyenne mensuelle dans le territoire actuel pour les années 1913, 1920 et 1921 se montait respectivement à 3.414, 2,559, et 2,491, milliers de tonnes métriques. — (e) Charbon disponible pour la vente. Depuis 1922, non compris l'Irlande. — (f) Territoire actuel. — (g) Jusqu'à fin 1925 charbon disponible pour la vente. — (h) Charbon vendu. — (i) Y compris le schlamm. — (j) Y compris le lignite. — (k) Y compris une faible partie de lignite. — (l) Y compris une faible partie de houille. — (m) Voir Introduction. — * Voir page 238.

† Production of countries publishing monthly statements, the average monthly output of which was over 100 thousand tons in 1927.

(a) Since 1919 excluding Alsace-Lorraine and Saar ; since 1922 excluding Polish Upper Silesia. — (b) Since 1919 including Alsace-Lorraine, the average monthly production of which in 1918 amounted to 221,800 tons. — (c) British Provinces only. — (d) Present territory ; until 1921 excluding Polish Upper Silesia. The average monthly production in present territory for years 1913, 1920 and 1921 amounted to 3,414, 2,559, and 2,491 thousand metric tons respectively. — (e) Saleable coal. Since 1922 excluding Ireland — (f) Present territory. — (g) Until end 1925 saleable coal. — (h) Coal sold. — (i) Including schlamm. — (j) Including lignite. — (k) Including mall quantity of lignite. — (l) Including small quantity of coa . — (m) See Introduction. — * See page 238.

Tableau II. — Fonte. †
Production en milliers de tonnes métriques.

Table II. — Pig Iron. †
Production in metric tons (000's omitted).

Période Period Moyennes mensuelles Monthly Average	Allemagne Germany	Belgique Belgium	Canada	Etats-Unis United States	France	Luxembourg Luxemburg	Pologne Poland	Royaume-Uni United Kingdom	Russie U.R.S.S. Russia U.S.S.R.	Sarre Saar	Suède Sweden	TOTAL
	(a)				(b)	(c)	(d)				(f)	
1913	1,397	207	85	2,592	434	212	(88)	869	351	(114)	61	6,296
1918	767	—	90	3,226	108	106		769			63	
1919	471	21	69	2,586	204	51		626		53	41	
1920	532	93	82	3,069	279	58	(e) 4	680	10	54	39	4,900
1921	655	73	51	1,389	287	81	(e) 5	221	10	75	26	2,873
1922	766	134	32	2,271	440	140	40	415	16	96	22	4,372
1923	412	179	75	3,363	456	117	43	630	32	77	24	5,408
1924	653	237	50	2,614	641	180	28	619	63	112	43	5,240
1925	841	212	48	3,058	708	197	26	530	128	121	36	5,905
1926	803	281	64	3,277	786	213	27	208	204	135	39	6,037
1927	1,092	309	60	3,036	777	228	52	617	252	148	35	6,606
1928	984	325	88	3,167	841	231	57	560	281	161	33	6,728
1928 V . . .	1,044	329	89	3,337	871	234	55	601	300	164	33	7,057
VI . .	1,021	321	99	3,131	843	230	54	573	273	157	29	6,731
VII . .	1,035	324	97	3,121	836	225	56	546	268	160	26	6,694
VIII. .	1,031	329	93	3,187	858	234	57	527	267	161	23	6,767
IX . .	985	325	92	3,111	822	231	56	512	274	158	31	6,597
X . . .	1,016	344	95	3,428	857	236	63	552	290	169	39	7,089
XI . .	(h) 267	331	97	3,356	850	229	59	553	276	169	45	6,401
XII . .	883	345	105	3,424	882	234	57	549	315	167	40	7,000
1929 I . . .	1,098	351	89	3,498	905	242	61	573	341	169	44	7,366
II. . .	982	302	95	3,258	781	209	49	528	302	147	42	6,695
III . .	1,061	334	88	3,774	880	237	60	600	352	174	38	7,598
IV . .	1,105	336	81	3,721	871	235	61	621	343	178	42	7,594
V . . .	1,133	348	83	* 3,961	897	248	64	*665	...	186	47	

Tableau III. — Acier (Lingots et Moulages). †
Production en milliers de tonnes métriques.

Table III. — Steel (Ingots and Castings). †
Production in metric tons (000's omitted).

Période Period Moyennes mensuelles Monthly Average	Allemagne Germany	Belgique Belgium	Canada	Etats-Unis United States	France	Italie Italy	Luxembourg Luxemburg	Pologne Poland	Royaume-Uni United Kingdom	Russie U.R.S.S. Russia U.S.S.R.	Sarre Saar	Suède Sweden	TOTAL
	(a)			(i)	(b)		(c)	(d)				(f)	
1913	1,467	206	88	2,564	391	82	101	(135)	649	354	(173)	62	6,099
1918	986	1	142	3,645	150	83	73		808			53	
1919	573	28	78	2,853	180	61	32		668		59	46	
1920	650	104	94	3,461	226	64	49	(e) 6	768	14	62	42	5,540
1921	772	64	57	1,628	258	59	64	(e) 10	314	15	82	20	3,343
1922	943	130	41	2,927	378	87	117	83	498	30	109	29	5,372
1923	525	191	75	3,682	426	102	100	94	718	61	89	26	6,089
1924	820	240	55	3,117	575	122	157	57	696	95	124	46	6,104
1925	1,016	212	64	3,737	621	158	174	65	625	177	132	43	7,024
1926	1,028	278	66	3,794	703	157	187	66	305	260	145	44	7,033
1927	1,359	307	77	3,675	692	133	206	104	770	310	158	43	7,834
1928	1,210	328	105	4,222	783	164	214	120	722	356	173	50	8,447
1928 V . . .	1,248	325	120	4,275	794	175	215	112	765	350	170	57	8,606
VI . .	1,295	329	118	3,804	797	172	215	116	721	336	172	43	8,118
VII . .	1,311	320	84	3,867	751	172	208	122	678	312	173	43	8,041
VIII. .	1,329	342	90	4,246	793	169	224	128	659	338	175	54	8,547
IX . .	1,190	331	101	4,214	757	185	209	127	730	362	162	46	8,414
X . . .	1,306	356	111	4,725	834	188	229	139	768	387	190	56	9,289
XI . .	(h) 357	340	110	4,335	800	183	213	131	775	373	178	66	7,861
XII . .	1,091	333	105	4,083	828	170	218	128	694	386	175	50	8,262
1929 I . . .	1,470	357	118	(g) 4,562	837	184	225	143	777	399	183	47	9,302
II. . .	1,270	302	119	4,395	742	177	195	119	787	352	161	56	8,675
III . .	1,314	349	139	5,139	804	180	221	126	874	417	179	59	9,801
IV . .	1,415	342	124	5,017	810	183	226	125	822	418	186	59	9,727
V . . .	1,421	340	128	5,358	819	200	230	121	*857	...	187	70	

† Production des pays publiant des statistiques mensuelles dont la production moyenne mensuelle a été supérieure à 50 mille tonnes en 1913.

(a) Non compris le Luxembourg ; depuis 1918, sans l'Alsace-Lorraine ; depuis 1919, sans la Sarre ; depuis 1922, sans la Haute-Silésie polonaise. — (b) Depuis 1919, y compris l'Alsace-Lorraine, dont la production moyenne mensuelle pour l'année 1918 était : fonte 149,000 t., acier 122,500 t. — (c) Chiffres communiqués par le « Groupement des Industries sidérurgiques » du Luxembourg. — (d) Territoire actuel y compris la Haute-Silésie polonaise. — (e) Non compris la Haute-Silésie polonaise, dont la production moyenne mensuelle se montait pour les années 1920 et 1921 respectivement à : fonte : 30,000 et 32,000 tonnes métriques ; acier : 75,000 et 61,000 tonnes métriques. — (f) Chiffres de l' « Ekonomisk oversikt ». — (g) Etablissements ayant produit en 1928 94.51 % de la production totale du pays. — (h) Lock-out dans l'industrie métallurgique. — (i) Non compris moulages. — * Voir page 238.

† Production of countries publishing monthly statements, the average monthly output of which was over 50 thousand tons in 1913.

(a) Excluding Luxemburg ; since 1918 excluding Alsace-Lorraine ; since 1919 excluding Saar ; since 1922 excluding Polish Upper Silesia. — (b) Since 1919 including Alsace-Lorraine, the average monthly production of which for 1918 amounted to : pig iron 149,000 t., steel 122,500 t. — (c) Figures communicated by the " Groupement des industries sidérurgiques " of Luxemburg. — (d) Present territory, including Polish Upper Silesia. — (e) Excluding Polish Upper Silesia, the average monthly production of which for the years 1920-1921 amounted to : pig iron : 30,000 and 32,000 metric tons ; steel : 75,000 and 61,000 metric tons. — (f) Figures of the " Ekonomisk oversikt ". — (g) Establishments whose production in 1928 amounted to 94.51 % of the total production. — (h) Lock-out in the iron and steel trade. — (i) Excluding castings. — See page 238.

IIe PARTIE. — COMMERCE et TRANSPORT. — TRADE and TRANSPORT. — Part II.

IMPORTATIONS ET EXPORTATIONS (en valeurs). IMPORTS AND EXPORTS (Values).

Tableau IV. — Importations, commerce spécial (sauf indication contraire), c.-à-d. pour la consommation intérieure — marchandises seulement.

Table IV. — Imports, special trade (unless otherwise stated), i.e , for domestic consumption — merchandise only.

(en milliers) (000's omitted)

Période Period	Afrique du Sud (Union) South Africa (Union of)		Algérie Algeria	Allemagne Germany	Argentine	Australie Australia	Autriche Austria	Belgique Belgium	Brésil Brazil	Bulgarie Bulgaria	Canada	Chili Chile
Moyennes mensuelles Monthly Average	Marchandises Merchandise	Or : Monnaies et lingots Gold : coin and bullion										
	£'s		Francs	Reichsmark	Pesos oro	£'s	Schilling	Francs	Milreis	Leva	Dollars	Pesos
		(b)		(e)		(g)	(h)	(i)	X	(m)		
1913 . . .	3,365		55,609	(c) 897,474	41,352	6,355		386,384	83,958	15,775	54,917	82,377
1918 . . .	3,768		61,248		41,717	7,696			82,450	47,268	75,583	98,760
1919 . . .	3,889		113,129	2,698,000	54,648	7,813		436,357	111,188	80,328	78,417	96,861
1920 . . .	7,994		256,059	8,256,417	77,914	13,172	141,763	1,077,973	174,219	184,486	111,410	110,142
1921 . . .	4,447		149,219	(d) 9,815,963	62,461	8,222	141,570	849,617	140,820	243,424	66,616	91,959
1922 . . .	4,008		158,150	516,700	57,470	10,717	146,349	767,310	137,719	336,472	63,528	59,295
1923 . . .	4,577		212,105	512,477	72,369	11,436	204,537	1,099,347	188,930	426,987	75,253	82,326
1924 . . .	5,302		265,691	756,901	69,059	11,960	287,294	1,475,062	232,463	463,109	67,350	90,813
1925 . . .	5,459		293,743	1,030,171	73,071	12,350	236,088	1,488,378	281,403	606,958	74,183	100,688
1926 . . .	5,804		343,253	833,454	68,541	13,429	230,494	1,920,460	225,463	520,578	84,028	107,413
1927 . . .	5,770	101	364,560	1,185,672	71,400	13,212	257,374	2,422,921	272,764	510,749	90,593	89,416
1928 . . .	6,291	112	...	1,166,250	75,580	11,361	264,845	2,620,430	307,916	586,745	101,860	97,473
			(l)									
1928 V . .	6,107	118	478,814	1,086,948	69,487	11,081	250,018	2,536,747	306,925	600,509	113,582	95,323
VI .	5,561	105	478,814	1,108,389	68,716	10,120	253,052	2,607,815	301,898	541,397	110,704	69,070
VII .	6,391	129	311,921	1,183,618	68,485	11,139	242,017	2,335,904	267,768	487,577	103,404	85,810
VIII	6,714	120	311,921	1,085,539	77,127	12,263	255,878	2,528,563	316,320	570,402	114,175	96,350
IX .	6,004	108	311,921	1,088,195	73,144	8,138	282,657	2,853,412	320,273	668,966	106,066	90,200
X .	7,218	82	...	1,211,964	83,969	14,772	273,845	2,861,274	326,764	635,825	112,341	116,110
XI .	6,463	131	...	1,173,785	81,300	12,937	288,513	2,646,689	336,589	664,709	102,967	133,089
XII .	6,582	122	...	1,102,584	81,350	11,986	310,319	2,776,140	371,274	600,307	94,621	114,710
1929 I . .	6,804	114	400,341	1,317,705	...	13,205	238,704	2,392,608	324,235	563,128	96,958	132,259
II . .	5,553	119	400 341	1,016,653	...	10,593	232,363	2,698,172	291,610	443,006	97,042	102,217
III .	6,554	114	400,341	1,021,930	...	10,954	253,444	3,039,941	313,325	643,671	135,329	130,615
IV .	♁ 6,730	...	...	1,254,901	...	11,142	275,864	2,984,179	...	784,463	97,517	152,555
V . .	*♁ 7,796	...	...	1,121,634	...	10,659	♁ 272,900	3,224,335	...	...	125,615	124,258

Tableau V. — Exportations, commerce spécial (sauf indication contraire), c.-à-d., produits indigènes — marchandises seulement.

Table V. — Exports, special trade (unless otherwise stated), i.e., of domestic produce — merchandise only.

(en milliers) (000's omitted)

	(a)			(e) (f)		(g)	(h)	(i)		(m)		(j)
1913 . . .	2,294	3,132	41,764	(c) 841,436	43,263	6,070		302,882	81,814	7,778	36,333	99,078
1918 . . .	2,594	2,936	66,173		66,789	8,489			94,758	34,623	102,000	195,666
1919 . . .	4,219	3,973	140,902	838,083	85,913	11,501		191,077	181,560	46,021	103,416	79,251
1920 . . .	3,841	2,962	112,948	5,785,100	87,007	10,083	77,654	737,675	146,034	136,917	106,055	197,880
1921 . . .	2,234	2,871	113,801	(d) 8,299,713	55,927	9,930	75,347	605,408	142,477	184,777	66,892	110,940
1922 . . .	2,476	2,443	113,668	330,833	56,334	9,288	91,976	517,508	194,340	360,810	73,697	84,648
1923 . . .	3,031	3,249	154,301	508,527	64,280	9,363	116,760	807,718	274,753	294,761	84,561	135,780
1924 . . .	3,148	3,350	183,824	545,971	84,283	13,075	164,174	1,151,126	321,963	408,519	88,171	151,494
1925 . . .	3,794	3,434	209,848	733,208	72,327	11,672	160,240	1,228,662	335,164	470,206	105,916	156,563
1926 . . .	3,311	3,597	334,582	815,265	66,015	10,801	141,930	1,661,198	265,880	468,133	105,715	137,878
1927 . . .	3,984	3,729	293,502	851,952	84,110	11,490	169,732	2,218,975	303,677	552,262	101,528	140,806
1928 . . .	4,057	3,683	...	970,050	85,250	11,069	183,444	2,505,935	330,856	519,383	112,479	163,799
			(l)									
1928 V . .	2,766	3,681	337,412	893,927	78,042	8,781	174,812	2,363,105	370,015	446,691	118,021	140,659
VI .	2,309	4,429	337,412	890,376	94,678	8,099	185,290	2,456,978	320,685	370,548	107,121	120,670
VII .	2,862	3,612	266,893	913,676	81,679	7,511	162,359	2,395,636	327,268	518,416	125,531	137,590
VIII	3,904	4,703	266,893	1,025,269	80,964	6,825	175,134	2,297,883	319,605	731,204	112,493	143,050
IX .	3,511	3,255	266,893	1,057,858	69,047	7,594	197,856	2,316,496	313,973	563,503	109,828	127,200
X .	4,074	2,722	...	948,999	69,781	12,754	204,584	2,914,030	388,261	569,935	141,816	171,140
XI .	5,690	4,259	...	938,990	72,154	15,955	190,225	2,550,782	294,739	654,433	167,014	181,378
XII .	5,898	2,641	...	977,509	63,021	14,916	200,542	3,355,204	348,238	502,057	130,847	216,445
1929 I . .	4,361	3,529	342,540	1,035,642	...	13,206	131,417	2,068,971	334,351	575,627	94,924	257,793
II . .	4,154	3,786	342,540	920,949	...	15,988	152,448	2,391,585	322,452	379,755	82,259	184,205
III .	3,575	4,540	342,540	930,922	...	15,417	173,112	2,697,186	313,106	543,821	114,763	242,564
IV .	♁ 2,347	♁ 3,399	...	1,164,188	...	11,532	190,045	2,828,081	...	702,830	65,728	243,340
V . .	*♁ 2,207	*♁ 4,564	...	1,175,816	...	9,393	♁ 182,000	2,459,168	...	...	107,473	191,142

♁ Chiffre provisoire. — X Commerce général. — (a) Y compris l'approvisionnement des navires. — (b) Lingots seulement. — (c) Y compris le Luxembourg. — (d) Moyenne de huit mois. — (e) Jusqu'en 1921, marks. — (f) En 1919 livraisons pour réparations y comprises ; depuis cette date, non comprises : moyennes mensuelles, 1925, 40,994 ; 1926, 52,607 ; 1927, 48,136 ; 1928, 54,858 milliers de Reichsmark. — (g) De 1918 à 1926, année fiscale commençant le 1er juillet. — (h) Jusqu'à fin 1922, couronnes-or. Depuis 1925, nouvelle méthode d'évaluation. — (i) A partir de mai 1922, les chiffres se réfèrent à l' « Union économique Belgo-Luxembourgeoise ». — (j) Y compris monnaies et lingots. — (l) Moyenne mensuelle pour le trimestre. — (m) Y compris lingots. — * Voir page 238.

♁ Provisional figure. — X General trade. — (a) Including ships' stores. — (b) Bullion only. — (c) Including Luxemburg. — (d) Average of eight months. — (e) Until 1921, mark. — (f) In 1919 including reparation deliveries. Since that date excluding them : monthly averages, 1925, 40,994 ; 1926, 52,607 ; 1927, 48,136 ; 1928, 54,858 thousand Reichsmark. — (g) From 1918 to 1926, fiscal year beginning on 1st July. — (h) Until end 1922 gold crowns. System of valuation changed at beginning of 1925. — (i) Since May 1922, figures refer to " Union économique Belgo-Luxembourgeoise ". — (j) Including coin and bullion. — (l) Average for the quarter. — (m) Including bullion. — * See page 238.

Tableau IV *(suite)*. — **Importations, commerce spécial (sauf indication contraire), c.-à-d., pour la consommation intérieure — marchandises seulement.**

Table IV *(continued)*. — **Imports, special trade (unless otherwise stated), i.e., for domestic consumption — merchandise only.**

(en milliers) (000's omitted)

Période Period	Danemark Denmark	Dantzig Danzig	Egypte Egypt	Espagne Spain	Estonie Estonia	Etats-Unis United States	Finlande Finland	France	Grèce Greece	Haïti	Hongrie Hungary
Moyennes mensuelles Monthly Average	Kroner	Danzig gulden	£. E.	Pesetas	Ekr.	Dollars	Markka	Francs	Drachmae	Gourdes *(h)*	Pengö
		(a)		*(b)*	*(c)*		*(d)*	*(e)*	*(f)*	*(i)*	
1913 . . .	64,785		2,271	108,838		147,932	41,286	701,778	*(g)* 14,828		
1918 . . .	75,851		4,147	49,150		245,961	42,051	1,858,865	61,159	4,242	
1919 . . .	199,471		3,591	74,973	65,204	318,974	209,159	2,983,272	129,348	7,132	
1920 . . .	245,277		8,213	118,475	116,265	425,152	302,207	4,158,741	181,461	11,416	40,342
1921 . . .	129,058		4,109	236,279	373,551	213,072	298,806	1,896,268	147,032	4,982	50,332
1922 . . .	121,322		3,382	225,023	465,785	256,148	330,821	2,022,922	264,147	5,146	52,141
1923 . . .	158,949	24,968	3,643	243,600	777,690	310,981	383,358	2,738,296	502,946	5,899	40,889
1924 . . .	184,874	46,008	4,086	245,429	683,684	297,926	392,956	3,346,901	671,149	6,123	67,938
1925 . . .	161,382	39,035	4,678	187,027	8,046	348,018	459,959	3,712,700	850,794	8,432	71,502
1926 . . .	127,319	25,499	4,199	178,994	7,964	367,340	472,309	4,968,923	833,745	7,855	79,338
1927 . . .	131,508	40,607	3,896	214,675	8,035	346,924	532,157	4,420,823	1,050,162	6,563	95,566
1928 . . .	135,205	50,840	4,123	...	10,948	339,788	667,654	4,454,022	1,040,677	8,882	99,081
1928 V. .	130,902	61,039	4,055	...	10,465	348,404	766,476	4,051,553	1,080,429	7,870	92,500
VI .	129,701	57,781	3,715	...	11,504	316,703	693,338	4,701,036	938,335	7,276	91,600
VII .	133,640	41,958	3,469	...	10,763	322,837	576,796	4,048,506	973,902	7,165	86,200
VIII	145,103	45,900	3,755	...	12,817	352,639	714,794	4,164,142	813,921	8,675	97,000
IX .	138,118	48,564	4,352	...	11,733	324,997	762,627	4,229,188	899,548	8,504	104,500
X. .	140,745	57,320	4,838	...	14,108	367,572	885,281	4,730,519	1,192,630	12,092	116,500
XI .	125,739	51,474	4,872	...	12,613	328,525	735,051	4,735,939	1,244,357	11,057	112,000
XII.	135,133	38,505	4,623	...	9,917	333,988	586,127	5,212,912	1,027,224	9,800	104,000
1929 I . .	121,251	48,134	4,563	...	11,175	358,816	503,823	5,173,343	1,082,117	7,585	85,600
II. .	87,325	28,769	4,002	...	6,322	364,188	333,831	5,162,237	901,867	5,836	73,100
III .	107,057	15,359	3,965	...	6,619	371,229	349,442	4,934,124	1,128,813	5,473	97,000
IV .	203,078	64,061	4,632	...	14,381	410,933	710,897	5,143,715	1,267,772	6,696	111,200
V. .	157,403	...	4,035	...	13,179	♂ 401,000	819,278	5,061,457	1,160,446	5,853	99,200

Tableau V *(suite)*. — **Exportations, commerce spécial (sauf indication contraire), c.-à-d., produits indigènes — marchandises seulement.**

Table V *(continued)*. — **Exports, special trade (unless otherwise stated). i.e., of domestic produce — merchandise only.**

(en milliers) (000's omitted)

		(a)		*(b)*	*(c)*		*(d)*	*(e)*	*(f)*	*(i)*	
1913 . . .	53,113		2,626	88,136		204,024	33,733	573,351	*(g)* 9,917		
1918 . . .	59,208		3,776	83,303		503,990	18,904	393,561	24,738	3,226	
1919 . . .	61,667		6,319	108,693	32,447	645,818	73,367	989,967	63,685	10,318	
1920 . . .	132,589		7,119	84,180	102,365	673,373	243,868	2,241,245	57,193	9,009	15,883
1921 . . .	117,518		3,029	130,581	190,553	364,911	282,453	1,647,709	78,679	2,746	24,545
1922 . . .	97,997		4,059	109,555	400,965	313,758	372,302	1,781,579	207,427	4,463	31,911
1923 . . .	128,217	31,988	4,863	127,145	475,996	340,893	366,041	2,572,236	212,093	6,080	32,682
1924 . . .	164,671	48,657	5,472	149,209	655,483	374,804	414,217	3,530,743	273,081	5,907	55,584
1925 . . .	149,067	30,382	4,928	132,054	8,054	401,560	464,459	3,882,676	378,447	8,085	67,672
1926 . . .	117,131	38,872	3,435	133,721	8,020	392,643	469,712	4,936.893	452,479	8,437	72,477
1927 . . .	120,546	34,407	3,977	157,267	8,815	396,572	527,031	4,577,063	503,118	6,375	66,706
1928 . . .	128,415	27,152	4,584	...	10,592	419,179	520,272	4,278,900	523,506	8,978	68,226
1928 V. .	130,886	22,282	4,537	...	11,570	413,829	489,915	3,985,452	299,340	8,728	61,900
VI .	128,965	24,227	4,061	...	13,144	380,305	529,275	4,214,438	237,052	6,165	59,100
VII .	122,593	18,903	3,870	...	14,303	371,471	752,789	3,940,916	262,213	4,425	57,500
VIII	136,005	22,511	3,326	...	13,465	371,312	825,407	4,170,011	292,771	2,654	75,100
IX .	133,109	23,938	2,505	...	12,169	414,859	801,948	4,190,539	436,188	2,443	71,900
X. .	132,963	29,882	5,542	...	12,208	543,157	740,234	4,448,456	680,661	7,829	80,400
XI .	136,385	36,774	7,312	...	9,532	538,373	625,290	4,614,005	865,770	9,261	82,500
XII.	134,511	32,821	5,921	...	8,995	466,290	495,461	4,733,095	1,184,690	9,278	83,400
1929 I . .	118,034	39,683	5,376	...	7,900	480,382	309,660	3,701,892	1,088,843	10,342	55,500
II. .	98,871	18,050	4,472	...	5,585	434,523	184,156	4,117,941	629,980	10,803	54,400
III .	117,432	11,832	5,208	...	4,779	481,590	192,904	4,180,206	767,824	11,420	79,500
IV .	147,394	31,634	5,124	...	9,637	418,657	368,918	4,419,445	449,479	8,842	77,100
V. .	151,329	...	4,012	...	9,421	♂ 387,000	497,671	3,958,909	314,669	5,892	69,600

♂ Chiffre provisoire. — *(a)* Commerce maritime général à l'exclusion du transit direct (Gesamteigenhandel). — *(b)* Depuis 1922, pesetas or. — *(c)* Y compris lingots jusqu'à fin 1924, Eesti mark (100 Emk. papier = 1 Ekr.) — *(d)* Y compris lingots. — *(e)* Depuis 1927, valeurs déclarées. — *(f)* Calendrier Julien jusqu'en février 1923. — *(g)* Vieille Grèce seulement. — *(h)* 5 gourdes = 1 dollar E. U. — *(i)* Jusqu'en 1927, année fiscale finissant le 30 septembre.

♂ Provisional figure. — *(a)* General sea-borne trade excluding direct transit (Gesamteigenhandel). — *(b)* Since 1922 gold pesetas. — *(c)* Including bullion. Until end 1924 Eesti mark (100 paper Emk. = 1 Ekr.). — *(d)* Including bullion. — *(e)* Since 1927, declared values. — *(f)* Until February 1923 Julian Calendar. — *(g)* Old Greece only. — *(h)* 5 gourdes = 1 dollar U. S. A. — *(i)* Until 1927, fiscal year ending September 30th.

Tableau IV *(suite)*. — Importations, commerce spécial (sauf indication contraire), c.-à-d., pour la consommation intérieure — marchandises seulement.

Table IV *(continued)*. — Imports, special trade (unless otherwise stated), i.e., for domestic consumption — merchandise only.

(en milliers) (000's omitted)

Période Period	Indes anglaises British India	Irlande (Et. libre) Irish Free State	Italie Italy	Japon Japan	Lettonie Latvia	Lithuanie Lithuania	Mexique Mexico	Norvège Norway	Nouvelle-Zélande New Zealand	Palestine	Pays-Bas Netherlands	Pérou Peru
Moyennes mensuelles Monthly Average	Rupees	£'s	Lire	Yen	Lats	Litas	Pesos	Kroner	£'s	£. P.	Gulden	Libras
	(a)		(b)		(c)	(d)					(e)	
1913 . . .	152,725		303,803	60,474				45,052	1,785		325,231	497
1918 . . .	137,704		1,336,556	135,721			23,018	104,129	1,966		50,696	803
1919 . . .	152,770		1,385,278	177,113			19,753	211,749	2,475		35,478	992
1920 . . .	258,929		2,235,135	191,179	8,021	6,026	33,057	247,628	5,062	462	277,976	1,471
1921 . . .	230,749		1,410,498	132,481	6,145	7,944	41,097	119,241	3,461	502	186,685	1,389
1922 . . .	199,589		1,313,731	154,079	8,870	6,240	25,708	107,667	2,817	468	168,967	883
1923 . . .	184,973		1,432,431	161,976	17,655	13,052	26,259	110,336	3,566	392	167,435	1,162
1924 . . .	196,493	5,632	1,615,056	200,605	21,325	17,211	26,781	126,047	3,995	438	196,961	1,481
1925 . . .	186,899	5,162	2,183,374	207,223	23,380	21,059	32,583	113,281	4,303	615	204,583	1,514
1926 . . .	196,606	5,043	2,156,571	192,101	21,693	20,063	31,772	90,013	4,073	535	203,496	1,617
1927 . . .	206,740	5,012	1,697,900	174,883	20,832	22,141	28,866	80,621	3,655	495	212,405	1,614
1928 . . .	208,172	4,928	1,836,858	177,792	25,673	24,258	29,822	83,349	3,661	549	223,659	(f) 1,374
1928 V . .	208,090	4,601	1,971,521	197,210	22,373	27,218	31,959	87,074	3,352	520	219,619	1,629
VI . .	187,221	5,082	h) 2,126,170	166,381	23,648	24,481	30,154	85,264	3,093	454	231,607	1,425
VII .	190,124	5,105	1,740,144	158,631	25,132	21,419	29,866	66,024	3,580	485	211,371	(f) 1,263
VIII .	205,775	4,816	1,551,654	150,894	31,272	25,716	31,725	89,149	4,241	609	223,959	(f) 1,423
IX . .	209,385	5,057	1,616,533	153,508	32,479	25,606	30,292	82,273	4,070	572	239,637	(f) 1,298
X . .	216,686	5,550	1,812,527	166,526	31,753	25,556	32,305	101,188	3,612	678	233,697	(f) 1,433
XI . .	232,562	4,744	1,857,981	161,700	31,907	24,695	30,752	79,433	4,680	596	222,307	(f) 1,412
XII .	186,386	4,690	h) 2,356,626	197,420	25,600	19,541	30,042	87,414	3,338	662	209,747	(f) 1,270
		(g)										(f)
1929 I. . .	272,324	4,719	1,812,705	232,819	27,974	20,320	...	72,798	4,257	651	232,599	1,738
II . .	198,957	4,245	1,804,916	235,273	19,210	14,685	...	75,011	3,623	469	177,426	1,477
III . .	225,554	5,520	2,009,295	206,296	20,291	16,683	...	85,532	3,768	659	215,934	...
IV . .	246,341	5,214	1,997,634	208,843	32,401	30,446	...	97,965	X 4,020	628	234,309	...
V. . .	205,811	5,082	...	♁ 219,000	...	29,251	...	91,475	X 3,240	...	235,699	...

Tableau V *(suite)*. — Exportations, commerce spécial (sauf indication contraire), c.-à-d., produits indigènes — marchandises seulement.

Table V *(continued)*. — Exports, special trade (unless otherwise stated), i.e., of domestic produce — merchandise only.

(en milliers) (000's omitted)

	(a)		(b)		(c)	(d)					(e)	
1913 . . .	200,993		209,303	52,393				31,743	1,751		255,453	755
1918 . . .	203,534		278,726	160,218			31,297	62,669	2,310		31,768	1,663
1919 . . .	241,519		505,479	170,897			32,816	61,611	4,322		117,609	2,233
1920 . . .	233,261		981,177	158,864	5,193	4,600	71,258	98,753	3,718	113	141,791	2,929
1921 . . .	180,741		689,881	102,371	2,443	4,801	63,069	50,439	3,578	121	114,133	1,376
1922 . . .	233,252		775,198	133,007	8,435	6,408	53,629	63,789	3,425	91	101,769	1,547
1923 . . .	273,729		924,418	117,436	13,498	12,233	47,373	67,675	3,718	98	108,602	1,985
1924 . . .	308,807	4,190	1,197,746	146,741	14,137	22,215	51,226	86,794	4,275	103	138,388	2,057
1925 . . .	330,960	3,615	1,522,855	184,968	14,963	20,226	56,874	85,762	4,499	111	150,641	1,783
1926 . . .	268,689	3,432	1,555,377	164,371	15,709	21,108	57,646	66,575	3,648	109	145,765	1,971
1927 . . .	265,405	3,681	1,302,662	159,313	18,437	20,494	52,805	56,300	3,916	158	158,309	2,586
1928 . . .	275,534	3,799	1,210,761	159,095	21,560	21,407	49,366	55,794	4,511	124	165,515	(f) 2,607
1928 V . .	292,135	3,513	1,104,387	160,156	20,190	17,361	52,798	53,391	4,213	58	169,336	2,478
VI . .	277,418	4,225	h) 1,410,465	137,726	22,205	19,267	44,629	53,459	3,149	76	147,859	2,397
VII .	263,867	3,969	1,001,190	156,496	22,738	19,861	41,535	50,971	3,220	92	160,526	(f) 3,597
VIII .	262,541	4,011	1,115,252	184,080	26,947	22,216	40,347	62,154	1,886	83	187,627	(f) 3,100
IX . .	244,418	4,572	1,157,195	166,230	25,573	22,399	42,338	59,272	2,472	78	189,922	(f) 3,285
X . .	287,575	4,823	1,299,512	175,485	23,290	25,752	47,945	59,504	2,671	99	179,984	(f) 2,968
XI . .	277,475	4,533	1,322,297	149,747	22,553	25,017	48,462	54,677	3,135	111	169,630	(f) 2,630
XII .	262,628	3,825	h) 1,637,348	168,408	17,260	23,234	59,736	52,280	4,292	141	164,758	(f) 2,743
		(g)										(f)
1929 I. . .	298,386	3,149	999,526	173,662	14,892	23,194	...	59,882	8,339	161	152,192	2,566
II . .	279,891	2,986	1,088,384	145,147	14,171	14,972	...	53,069	7,952	161	123,615	1,908
III . .	314,442	3,066	1,190,440	162,673	9,848	17,567	...	61,867	7,450	197	175,091	...
IV . .	274,448	3,250	1,247,930	171,995	15,047	32,591	...	62,203	X 5,430	72	168,870	...
V. . .	257,282	3,392	...	♁ 134,000	...	26,063	...	61,548	X 3,972	...	175,252	...

♁ Chiffre provisoire. — X Commerce général. — (a) Commerce maritime seulement, y compris les marchandises du Gouvernement ; non compris le Trésor. — (b) Depuis 1922, valeurs déclarées. — (c) Y compris lingots et depuis 1924 également espèces. — (d) Depuis 1924, y compris lingots et espèces. — (e) En 1913 valeurs officielles ; depuis 1918, valeurs déclarées. — (f) Commerce maritime seulement. — (g) Non compris les colis postaux. — (h) Y compris les colis postaux pour le semestre.

♁ Provisional figure. — X General Trade. — (a) Sea-borne trade only ; including Government stores ; excluding Treasure. — (b) Since 1922 declared values. — (c) Including bullion and since 1924 also specie. — (d) Since 1924, including bullion and specie. — (e) In 1913 official values, since 1918 declared values. — (f) Sea-borne trade only. — (g) Excluding parcel post. — (h) Including parcel post for the half year.

Tableau IV *(fin)*. — Importations, commerce spécial (sauf indication contraire), c.-à-d., pour la consommation intérieure — marchandises seulement.

Table IV *(concluded)*. — Imports, special trade (unless otherwise stated), i.e., for domestic consumption — merchandise only.

(en milliers) (000's omitted)

Périods Period	Pologne Poland	Portugal	Roumanie Roumania	Royaume-Uni United Kingdom	Russie U. R. S. S. Russia U. S. S. R.	S. H. S.	Siam	Suède Sweden	Suisse Switzerland	Syrie et Liban Syria and Lebanon	Tchécoslovaquie Czechoslovakia	Uruguay
Moyennes mensuelles Monthly Average	Zloty	Escudos	Lei	£'s	Roubles-or Gold Rbl.	Dinars	Bahts	Kronor	Francs	Piastres Syr. (i)	Koruna	Pesos
	(a)	(n)		(c)	(d)	(f)	(g)		(h)	X		(j)
1913 . .		7,415	49,140	54,931	114,503		7,233	70,545	159,985			4,196
1918 . .		14,867		107,100	21,772		8,163	102,776	200,122			3,128
1919 . .		19,119	313,522	121,784	6,884	248,506	10,652	211,165	294,449		546,000	3,600
1920 . .		57,583	581,682	142,491	3,100	288,818	11,645	276,176	353,568		1,948,325	4,216
1921 . .		77,719	1,012,093	81,548	(e) 17,700	343,508	10,441	104,893	191,357		1,854,870	3,310
1922 . .	f 121,167	104,319	1,027,101	74,950	(e) 22,543	536,823	10,457	92,847	159,539		1,054,183	3,591
1923 . .	f 160,028	191,660	1,626,175	81,474	(e) 12,062	692,470	10,557	107,877	186,923		851,787	(k) 4,592
1924 . .	211,875	246,517	2,182,680	94,789	18,311	685,145	11,993	118,708	208,706	331,931	1,320,931	5,244
1925 . .	229,589	207,053	2,492,687	97,223	61,445	729,407	12,376	120,535	219,427	406,499	1,466,868	6,113
1926 . .	128,242	195,223	3,093,974	92,989	50,941	635,982	13,088	124,151	201,209	527,975	1,272,710	6,176
1927 . .	240,998	221,851	h 2,785,712	91,282	54,375	607,191	13,924	132,030	213,650	109,345	1,495,624	6,819
1928 . .	280,180	...	2,678,758 ♁	89,716	68,868	652,944	12,445	142,507	228,723	112,026 (m)	1,597,213	7,811
1928 V .	296,470	...	2,997,708	87,591	85,405	659,480	12,330	153,860	222,944	108,216	1,558,442	7,196
VI	289,662	...	2,618,507	87,898	72,670	590,306	12,851	143,884	211,014	108,216	1,387,044	7,903
VII	288,195	...	2,627,305	87,015	87,256	619,510	9,172	127,374	214,431	96,375	1,661,528	7,579
VIII	258,794	...	2,617,520	88,944	♁ 95,400	645,407	11,542	151,684	224,879	96,375	1,296,903	7,532
IX	272,784	...	2,654,288	80,826	♁ 60,500	713,892	10,290	152,184	218,195	96,375	1,641,065	7,322
X	277,300	...	3,024,040	93,757	♁ 57,300	778,880	11,821	157,984	262,789	140,545	1,852,769	(p) 8,260
XI	261,084	...	2,687,412	96,023	♁ 61,600	706,796	12,975	166,336	243,139	140,545	1,796,808	(p) 8,260
XII	238,396	...	2,123,196	92,373	♁ 47,900	622,113	11,935	130,990	248,498	140,545	1,911,676	(p) 8,260
1929 I .	294,042	167,384	2,377,968	106,253	♁ 51,800	560,690	13,854	122,521	212,128	...	1,699,060	8,167
II .	264,911	176,653	1,663,245	81,048	43,600	403,986	12,823	87,035	188,515	...	1,236,229	7,554
III	233,289	201,097	2,307,966	88,607	59,500	684,571	13,689	89,020	225,466	...	1,634,914	...
IV	321,140	223,266	2,681,458	93,792	64,600	713,679	13,985	205,788	243,396	...	1,705,761	...
V	272,232	209,530	...	* 93,020	...	...	15,758	168,031	*226,332	...	1,850,705	...

Tableau V *(fin)*. — Exportations, commerce spécial (sauf indication contraire), c.-à-d., produits indigènes —marchandises seulement.

Table V *(concluded)*. — Exports, special trade (unless otherwise stated), i.e., of domestic produce — merchandise only.

(en milliers) (000's omitted)

	(a)	(n)		(c)	(d)	(f)	(g)		(h)	X		(l)
1913 . .		2,941	55,892	43,771	126,678		9,539	68,112	114,700			5,708
1918 . .		6,954		41,785	6,223		12,998	112,536	163,598			9,671
1919 . .		8,915	8,699	66,553	4	57,237	13,754	131,308	274,841		443,340	12,271
1920 . .		18,513	287,321	111,206	90	110,051	4,971	189,858	273,092		2,297,380	6,729
1921 . .		18,709	682,051	58,617	1,683	205,062	13,245	91,439	178,345		2,252,053	5,855
1922 . .	f) 93,904	36,975	1,169,936	59,959	6,802	307,597	12,088	96,143	146,798		1,489,385	6,452
1923 . .	f 171,366	57,021	2,047,953	63,938	17,152	670,737	13,473	95,175	146,684		1,037,463	8,383
1924 . .	181,437	79,082	2,318,633	66,747	25,225	794,898	13,131	105,079	172.511	141,639	1,414,677	8,903
1925 . .	182,325	71,840	2,427,235	64,448	46,782	742,045	15,571	113,318	169,895	191,330	1,565,367	8,238
1926 . .	187,192	61,364	3,185,293	54,421	52,736	651,515	15,729	118,293	153,041	227,006	1,479,117	7,859
1927 . .	209,562	60,248	h 3,141,931	59,090	52,895	533,346	18,969	134,715	168,604	45,774	1,676,922	8,056
1928 . .	208,999	...	2,243,271 ♁ (b)	60,286	54,175	537,058	18,078	130,578	177,870	45,214 (m)	1,765,763	8,434
1928 V .	201,775	...	2,386,689	58,554	50,411	431,660	18,848	134,760	172,382	33,612	1,581,181	7,849
VI	191,962	...	2,220,911	59,472	60,122	454,360	16,652	145,630	162,265	33,612	1,626,709	6,435
VII	201,522	...	1,798,577	60,885	62,323	493,814	15,363	138,584	167,829	49,542	1,560,707	5,736
VIII	196,333	...	2,592,143	62,217	♁ 62,200	693,801	16,806	148,701	167,895	49,542	1,769.390	5,335
IX	204,344	...	2,483,992	56,620	♁ 54,800	692,293	17,044	158,105	182,628	49,542	1,824,589	4.351
X	238,695	...	2,871,559	64,313	♁ 67,100	666,068	18,113	165,569	206,234	58,012	2,077,865	5,415
XI	255,113	...	2,529,541	63,767	♁ 46,700	642,347	15,166	165,194	197,338	58,012	2,029,379	9,491
XII	209,173	...	1,966,059	60,394	♁ 65,600	569,339	16,856	167,280	192,161	58,012	2,153,762	13,710
1929 I .	215,834	63,704	1,715,012	66,880	♁ 52,200	425,708	19,860	109,414	153,892	...	1,403,061	13,419
II .	167,465	73,924	1,007,773	55,665	55,200	385,074	19,533	77,448	163,024	...	1,167,496	9,238
III	161,525	88,822	1,470,468	58,623	65,900	499,413	18,399	95,251	179,840	...	1,539,145	9,025
IV	214,319	80,644	1,919,558	60,244	63,600	614,982	17,630	149,514	176,976	...	1,900,825	...
V	226,852	89,231	...	* 67,437	...	♁ 534,000	16,509	162,149	*170,399	...	1,595,624	...

♁ Chiffre provisoire. — X Commerce général. — *(a)* Les chiffres se rapportent aux territoires de la Pologne et de la ville libre de Dantzig. — *(b)* Articles principaux. Y compris taxe « Vamale » (taxe douanière sur les exportations, les commissions, etc.). — *(c)* Depuis le 1er avril 1923, y compris le commerce de la Grande-Bretagne et de l'Irlande septentrionale avec l'Etat libre d'Irlande et non compris le commerce extérieur de l'Etat libre d'Irlande. — *(d)* Jusqu'à XII/1924, chiffres calculés sur la base des prix de 1913 ; depuis 1925, d'après évaluations courantes. Depuis 1917, les chiffres se rapportent seulement au commerce à travers les frontières européennes. — *(e)* Non compris les marchandises pour secours aux affamés. — *(f)* Y compris lingots et espèces. — *(g)* Bangkok seulement. Jusqu'à 1927, année fiscale commençant le 1er avril. — *(h)* Y compris lingots. — *(i)* 5 Piastres syriennes = 1 fr. français ancien. Depuis janvier 1927, Piastres syriennes or. — *(j)* « Valores officiales ». — *(k)* Moyenne de onze mois. — *(l)* « Valores efectivos ». — *(m)* Moyenne mensuelle pour le trimestre. — *(n)* Depuis 1923, y compris lingots et espèces. — *(p)* Moyenne de trois mois. — * Voir page 238.

♁ Provisional figure. — X General Trade. — *(a)* Figures refer to the territories of Poland and the Free City of Danzig. — *(b)* Principal articles. Including tax " Vamale " (Export Customs duties, commissions taxes, etc.). — *(c)* Since 1st April 1923, including trade of Great Britain and Northern Ireland with Irish Free State, and excluding direct foreign trade of Irish Free State. — *(d)* Until XII/1924, 1913 valuations ; since 1925 current valuations. Figures since 1917 relate only to the trade across the European frontiers. — *(e)* Excluding famine relief goods. — *(f)* Including bullion and specie. — *(g)* Bangkok only. Until 1927 fiscal year beginning 1st April. — *(h)* Including bullion. — *(i)* 5 Syrian Piastres = 1 old French franc. Since January 1927 Syrian Gold Piastres. — *(j)* " Valores officiales ". — *(k)* Average of eleven months. — *(l)* " Valores efectivos ". — *(m)* Monthly average for quarter. — *(n)* Since 1923, including bullion and specie. — *(p)* Average of three months — * See page 238.

IMPORTATIONS ET EXPORTATIONS (en poids). IMPORTS AND EXPORTS (weight).

Tableau VI. — Importations, commerce spécial (sauf indication contraire), c.-à-d., pour la consommation intérieure — marchandises seulement.

Table VI. — Imports, special trade (unless otherwise stated), i.e., for domestic consumption — merchandise only.

(en milliers de tonnes métriques) (in thousands of metric tons)

Période Period Moyennes mensuelles Monthly Average	Allemagne Germany	Argentine	Autriche Austria	Belgique Belgium	Brésil Brazil	Bulgarie Bulgaria	Dantzig Danzig	Estonie Estonia	Finlande Finland	France	Grèce Greece	Hongrie Hungary
		(l)	(c)	(d)	(e)		(f)	(g)			(h)	(i)
1913	(a) 6,069	844		2,721	494	33	103			3,685	● 84	
1918		219			145	40	6			2,446	29	
1919		321		397	232	7	35			3,204	57	
1920	1,570	460	510	1,112	273	11	156	7		4,211	86	49
1921	(b) 2,175	476	686	1,472	215	15	110	13		3,339	86	195
1922	3,822	575	691	1,751	272	23	39	26		4,285	90	283
1923	3,890	670	642	2,217	298	29	60	29		4,572	112	314
1924	3,216	799	746	2,784	369	32	74	29	156	4,716	150	376
1925	4,331	832	687	2,772	414	34	65	31	165	3,954	175	373
1926	3,606	835	689	2,859	412	28	52	33	183	3,783	156	461
1927	5,674	...	728	3,172	460	26	124	31	237	4,114	190	523
1928	5,498	...	753	3,293	487	30	141	39	302	4,092	197	553
1928 V	4,814		638	3,164	416	31	186	38	378	4,161	204	484
VI . . .	5,440		704	3,269	477	29	183	34	382	4,153	202	560
VII . . .	6,007		661	3,117	413	34	127	43	302	3,926	215	582
VIII. . .	6,021		725	3,099	461	38	107	48	369	4,238	163	590
IX . . .	5,984		842	3,578	468	37	140	35	429	4,234	161	623
X	6,230		899	3,726	521	37	156	55	483	4,355	227	694
XI . . .	5,423		897	3,523	494	39	122	54	406	4,212	217	683
XII . . .	4,548		861	3,491	528	29	147	43	279	4,240	213	554
1929 I	5,328		737	3,099	540	21	169	35	155	4,316	225	438
II	3,399		768	3,001	472	14	85	25	67	4,288	199	365
III . . .	4,164		996	3,626	515	22	26	25	75	4,690	212	488
IV . . .	5,543		799	3,598	...	40	215	49	154	5,073	266	550
V	5,886		...	3,783	...	...	...	54	330	4,921	315	...

Tableau VII. — Exportations, commerce spécial (sauf indication contraire), c.-à-d., produits indigènes — marchandises seulement.

Table VII. — Exports, special trade (unless otherwise stated), i.e., of domestic produce — merchandise only.

(en milliers de tonnes métriques) (in thousands of metric tons)

	(j)	(l)	(c)	(d)	(e)		(f)	(g)			(h)	(i)
1913	(a) 6,143	986		1,740	115	34	73			1,840	● 50	
1918		550			148	5	9			310	13	
1919		759		576	159	2	6			464	31	
1920	1,651	1,076	115	884	175	15	22	11		1,071	35	44
1921	(b) 1,714	674	129	1,438	160	24	32	10		1,336	28	71
1922	1,804	847	179	1,360	177	32	42	26		1,887	37	87
1923	1,062	911	184	1,415	186	28	97	23		2,076	36	101
1924	1,325	1,200	214	1,697	153	33	144	31	397	2,449	34	141
1925	3,194	843	270	1,744	160	27	180	31	428	2,532	47	182
1926	5,048	1,023	269	1,934	155	33	462	37	445	2,712	45	216
1927	3,912	1,562	326	2,019	168	39	502	44	522	3,166	53	169
1928	3,754	...	391	2,214	173	31	321	49	499	3,423	54	175
1928 V	3,335	1,250	414	2,341	197	17	246	66	390	3,262	40	152
VI . . .	3,239	1,789	423	2,385	177	15	265	76	607	3,576	47	141
VII . . .	3,677	1,525	407	2,352	161	27	195	71	919	3,367	45	161
VIII. . .	4,139	1,482	396	2,126	185	62	288	85	964	3,738	56	227
IX . . .	4,067	1,228	375	2,154	153	43	371	63	942	3,846	62	218
X	3,962	♁ (k) 1,164	397	2,400	221	38	479	67	772	3,329	74	248
XI . . .	4,153	♁ (k) 1,164	388	2,041	167	38	503	46	579	3,353	77	222
XII . . .	3,712	...	352	2,633	171	30	394	43	356	3,262	59	200
1929 I	3,709	...	267	1,651	158	21	491	21	151	3,006	54	144
II	2,817	...	300	1,590	150	16	250	11	63	3,273	57	119
III . . .	3,588	...	301	1,933	174	20	112	10	53	3,108	65	190
IV . . .	4,608	...	366	2,225	...	28	373	24	154	3,217	44	200
V	6,107	...	...	2,043	...	...	...	40	351	3,087	49	...

♁ Chiffre provisoire. — ● 1914. — (a) Y compris le Luxembourg. — (b) Moyenne de huit mois. — (c) Depuis 1922, y compris l'évaluation du poids de quelques articles dont le nombre ou le cubage seul était indiqué. — (d) A partir de mai 1922 les chiffres se réfèrent à l' « Union Economique Belgo-Luxembourgeoise ». — (e) Commerce général. Poids brut. — (f) Commerce maritime général ; à partir de janvier 1923 « Gesamtelgenhandel », non compris le transit direct. — (g) Depuis 1922, non compris bétail et navires. — (h) Calendrier Julien jusqu'en février 1923. Non compris les articles indiqués par pièces. — (i) Non compris bétail et articles indiqués par pièces. — (j) Non compris les livraisons pour réparations : 1925, moyenne mensuelle, 1,127 ; 1926, 1,234 ; 1927, 1,121 ; 1928, 1,319 milliers tonnes métriques. — (k) Moyenne de deux mois. — (l) Jusqu'à fin 1923 poids brut.

♁ Provisional figure. — ● 1914. — (a) Including Luxemburg. — (b) Average of eight months. — (c) Since 1922 including assessed weight of a few articles entered by number or oublo metre only. — (d) Since May 1922 figures refer to " Union économique Belgo-Luxembourgeoise ". — (e) General trade. Gross weight. — (f) General sea-borne trade ; since January 1923 " Gesamtelgenhandel " excluding direct transit. — (g) Since 1922 excluding live stock and vessels. — (h) Until February 1923 Julian Calendar. Excluding articles shown by number. — (i) Excluding live stock and articles shown by number. — (j) Excluding reparation deliveries : 1925 monthly average 1,127 ; 1926, 1,234 ; 1927, 1,121 ; 1928, 1,319 thousands of metric tons. — (k) Average of two months. — (l) Until end 1923 gross weight

Tableau VI *(suite)*. — **Importations, commerce spécial (sauf indication contraire), c.-à-d. pour la consommation intérieure — marchandises seulement.**

Table VI *(continued)*. — **Imports, special trade (unless otherwise stated), i.e., for domestic consumption — merchandise only.**

(en milliers de tonnes métriques) (in thousands of metric tons)

Période Period Moyennes mensuelles Monthly Average	Italie Italy	Japon Japan	Lettonie Latvia	Litbuanie Litbuania	Nouvelle-Zélande New Zealand	Pays-Bas Netherlands	Pérou Peru	Pologne Poland	Roumanie Roumania	Russie U. R. S. S. Russia U. S. S. R.	S. H. S.	Suisse Switzerland	Tchécoslovaquie Czechoslovakia
		(a)			*(a)*			*(f)*		*(b)*	*(d)*	*(g)*	*(e)*
1913 . . .	1,610				130	*(g)* 3,739			115	1,279		661	
1918 . . .	1,013					*(g)* 404				16		295	
1919 . . .					104	*(g)* 904			34	1	13	345	
1920 . . .			10		161	1,152		294	25	7	37	468	326
1921 . . .			14		144	1,435		404	51	*(c)* 71	61	357	333
1922 . . .			32		122	1,623		344	49	*(c)* 173	103	441	271
1923 . . .	1,527		48	20	160	1,612		266	58	*(c)* 73	94	556	357
1924 . . .	1,745	1,400	77	34	199	1,888		201	69	61	94	564	482
1925 . . .	1,890	1,228	80	43	206	2,117	46	284	75	143	126	572	565
1926 . . .	2,034	1,416	81	*(f)* 47	205	2,362	51	203	76	136	103	590	555
1927 . . .	2,155	1,481	89	*(f)* 52	187	2,385	52	409	83	108	111	621	613
1928 . . .	2,130	1,682	105	*(f)* 53	190	2,485	46	430	...	...	130	668	780
1928 V . .	2,329	1,971	72	57	192	2,510	55	511	...	135	161	643	680
VI .	2,142	1,689	99	54	177	2,605	53	525	...	164	136	685	625
VII .	2,343	1,573	113	52	204	2,479	32	492	...	285	138	727	842
VIII.	2,012	1,506	155	76	204	2,774	46	415	...	277	125	744	801
IX .	2,032	1,637	115	74	206	2,718	40	473	...	107	128	717	852
X. .	2,074	1,720	123	53	191	2,678	50	419	...	125	161	737	954
XI .	2,254	1,663	121	44	210	2,509	43	373	...	113	161	693	987
XII .	2,220	1,760	115	27	171	2,428	39	380	...	...	140	655	918
1929 I . .	2,078	1,959	113	52	174	2,347	62	438	...	...	93	578	672
II. .	1,984	1,866	66	32	190	1,587	62	411	...	...	70	521	513
III .	2,230	1,851	89	32	211	1,737	...	358	...	...	109	703	807
IV .	2,317	...	105	...	♁ 177	2,330	...	544	...	...	142	728	737
V . .	...	...	...	...	♁ 185	2,846	...	484	...	...	...	* 701	827

Tableau VII *(suite)*. — **Exportations, commerce spécial (sauf indication contraire), c.-à-d. produits indigène — marchandises seulement.**

Table VII *(continued)*. — **Exports, special trade (unless otherwise stated), i.e., of domestic produce — merchandise only.**

(en milliers de tonnes métriques) (in thousands of metric tons)

		(a)			*(a)*			*(f)*		*(b)*	*(d)*	*(g)*	*(e)*
1913 . . .	375				55	*(g)* 2,451			381	2,009		71	
1918 . . .	125					*(g)* 166				3		70	
1919 . . .					81	*(g)* 227			9	—	24	79	
1920 . . .			16		64	351		52	122	1	76	76	575
1921 . . .			16		55	476		169	226	18	132	46	812
1922 . . .			46		65	576		762	339	77	184	62	791
1923 . . .	281		73	10	58	725	87	1,471	408	312	252	60	943
1924 . . .	386	363	62	34	67	844	101	1,312	403	329	326	68	1,036
1925 . . .	399	493	48	33	71	1,028	111	1,134	389	545	367	67	1,014
1926 . . .	352	507	43	*(f)* 38	75	1,319	146	1,859	509	636	407	70	1,067
1927 . . .	364	482	85	*(f)* 33	83	1,195	143	1,696	612	678	354	86	1,167
1928 . . .	369	540	103	*(f)* 44	83	1,310	149	1,702	490	...	377	81	1,124
1928 V . .	361	528	113	49	91	1,200	116	1,558	493	643	332	73	1,102
VI .	448	515	114	65	67	1,178	130	1,911	504	862	378	72	1,132
VII .	417	509	118	72	75	1,313	153	1,697	489	878	405	74	1,136
VIII.	344	464	128	71	58	1,398	194	1,911	581	952	445	76	1,050
IX .	376	544	135	56	57	1,432	213	1,754	553	880	447	88	1,040
X. .	392	497	108	60	55	1,559	178	1,989	633	1,005	430	133	1,262
XI .	355	533	105	32	60	1,500	143	1,732	543	776	402	93	1,219
XII .	407	594	101	16	100	1,377	175	1,555	462	...	348	78	1,314
1929 I . .	328	519	80	25	97	1,223	164	1,529	401	...	299	60	876
II. .	336	386	96	18	115	849	165	1,347	242	...	247	57	691
III .	412	484	21	15	111	1,140	...	1,155	360	...	337	81	1,025
IV .	388	...	51	...	♁ 106	1,456	...	1,527	478	...	394	86	1,192
V . .	...	...	...	...	♁ 118	1,475	...	1,612	...	...	461	* 91	1,078

♁ Chiffre provisoire. — *(a)* Commerce général. Tonnes cargaison (en partie de 1.016 kgs, en partie de 1,13 m³). — *(b)* Depuis 1918, les chiffres se rapportent au commerce à travers les frontières européennes seulement. — *(c)* Non compris les marchandises pour secours aux affamés. — *(d)* Y compris l'évaluation du poids de quelques articles dont le nombre ou le cubage seul était indiqué. — *(e)* Depuis 1922 les chiffres annuels comprennent l'évaluation du poids de quelques articles dont le nombre seul était indiqué. — *(f)* Non compris le poids des animaux vivants. — *(g)* Commerce général non compris le transit direct. — *(g)* Non compris le poids de quelques articles indiqués par pièce. — * Voir page 238.

♁ Provisional figure. — *(a)* General trade. Cargo tons (partly of 2,240 lb., partly of 40 cubic feet). — *(b)* Figures since 1918 relate only to the trade across the European frontiers. — *(c)* Excluding famine relief goods. — *(d)* Including assessed weight of a few articles entered by number or cubic metre only. — *(e)* Since 1922 yearly figures include assessed weight of a few articles entered by number or cubic metre only. — *(f)* Excluding weight of live animals. — *(g)* General trade excluding direct transit. — *(g)* Excluding the weight of a few articles shown by number. — * See page 238.

CHEMINS DE FER Tableau VIII. — Trafic marchandises des Chemins de fer. RAILWAYS
(en millions) Table VIII. — Railway Freight Traffic. (000,000's omitted)

Période Period Moyennes mensuelles Monthly average	Afrique du Sud (Union) South Africa (Union)	Allemagne Germany	Autriche Austria	Belgique Belgium	Canada	Chili Chile	Estonie Estonia	Etats-Unis United States	Hongrie Hungary	Indes anglaises British India	Irlande (Etat libre d') Irish Free State
	ton-miles (a)	tonnes kilométriques			ton-miles (a)	tonnes kilométriques		ton-miles (a)	tonnes kilo-métriques	ton-miles (g)	
		(b)	(c) (k)		(d) (e)			(e)	(k)	(h)	(e) (l)
1924			1,066	584	2,834		15.1	35,803		1,772	
1925		4,664	1,133	586	2,955		14.4	38,010		1,658	
1926		4,918	1,183	689	3,183		17.4	40,725	461	1,698	19.2
1927	386	5,407	1,237	656	3,265		15.3	39,555	482	1,734	20.6
1928	417	5,528	1,291	651	3,855	126	18.4	40,005	500	1,813	(f) 22.1
1927 VI . . .	383	5,133	1,249	689	2,611		14.5	39,477	456	1,767	19.1
VII. . .	398	5,367	1,261	664	2,618		14.8	38,380	467	1,478	18.9
VIII . .	469	5,499	1,402	671	2,525		14.4	41,984	527	1,370	20.0
IX . . .	478	5,654	1,340	637	2,835		14.1	42,959	593	1,491	20.4
X . . .	424	5,909	1,291	675	4,536		15.5	45,537	580	1,606	22.1
XI . . .	397	5,527	1,202	642	5,057		14.0	37,250	615	1,785	22.9
XII . .	370	5,398	1,209	632	4,128		13.0	34,580	498	2,063	19.1
1928 I . . .	351	5,593	1,178	648	3,506	118	16.9	36,271	387	2,065	
II . . .	393	5,481	1,165	630	3,338	144	18.8	35,701	425	1,999	19.9
III. . .	405	6,011	1,273	684	3,328	144	30.6	39,467	443	2,180	
IV . . .	343	4,861	1,202	602	2,806	136	17.9	35,866	462	1,991	
V . . .	387	5,151	1,275	648	3,465	116	18.0	39,250	470	2,046	21.3
VI . . .	402	5,528	1,325	624	3,129	110	18.9	37,304	484	1,727	
VII . .	475	5,524	1,430	593	3,091	107	19.8	39,196	453	1,426	
VIII . .	540	5,835	1,417	660	2,942	116	20.0	42,406	504	1,422	19.2
IX . . .	468	6,258	1,348	643	4,251	125	16.0	43,778	603	1,568	
X . . .	459	6,049	1,314	736	5,958	128	17.6	48,206	597	1,741	
XI . . .	422	5,332	1,279	700	5,779	129	13.9	41,965	633	1,692	22.1
XII . .	356	4,715	1,282	640	4,663	139	12.9	37,645	535	1,893	
1929 I. . . .	384	5,216	1,182	679	3,435	150	18.0	39,104	372	2,099	
II . . .	365	5,368	993	584	3,178	160	18.7	38,129	377	...	19.7
III . . .	369	6,669	1,350	742	3,653	139	26.3	40,213	432	...	
IV . . .	...	♁ 5,738	1,289	...	...	...	26.8	38,334	489	...	
V . . .	...	♁ 5,427	...	...	...	...	...	...	482	...	

Période Period Moyennes mensuelles Monthly average	Italie Italy	Japon Japan	Lettonie Latvia	Pologne Poland	Roumanie Roumania	Royaume-Uni United Kingdom (i) Marchandises et Minéraux Merchandise and Minerals	Royaume-Uni United Kingdom (i) Charbon, Coke et Combustible spécial Coal, Coke and Patent Fuel	Royaume-Uni United Kingdom (i) Total	Tchécoslovaquie Czechoslovakia
	tonnes kilométriques	ton-miles (g)	tonnes kilométriques			ton-miles (g)			tonnes kilométriques
	(e) (l)	(m)							(e)
1924	872		25.5			763	825	1,588	
1925	1,018	588	21.0	1,054		751	776	1,527	
1926	1.076	616	27.2	1,444	385	661	509	1,170	750
1927	1,099	622	31.5	1,815	393	781	789	1,570	840
1928	976	646	40.6	2,055	357	757	722	1,479	894
1927 VI . . .	1,095	625	26.9	1,778	411	767	734	1,501	747
VII. . .	968	579	29.3	2,004	425	763	785	1,548	820
VIII . .	961	551	28.9	1,910	408	766	759	1,525	921
IX . . .	1,006	605	26.9	1,926	404	789	791	1,580	977
X . . .	1,105	699	26.6	1,929	432	814	770	1,584	1,005
XI . . .	952	687	26.2	1,866	399	804	756	1,560	991
XII . .	928	706	36.4	1,819	328	706	796	1,502	860
1928 I . . .	858	584	46.8	1,885	271	705	801	1,506	845
II . . .	919	595	48.1	1,826	296	746	738	1,484	841
III. . .	1,012	696	61.8	2,110	355	822	809	1,631	922
IV . . .	938	686	52.4	1,786	304	707	657	1,364	793
V . . .	1,027	655	46.8	1,936	324	794	664	1,458	816
VI . . .	1,038	614	42.1	2,092	356	760	659	1,419	847
VII . .	1,017	589	42.2	2,205	374	743	659	1,402	854
VIII . .	980	602	38.8	2,229	395	747	704	1,451	947
IX . . .	1,002	623	28.0	2,166	392	753	730	1,483	961
X . . .	1,139	718	29.6	2,236	432	825	760	1,584	1,077
XI . . .	1,164	658	25.8	2,213	437	788	736	1,524	1,007
XII . .	1,030	729	25.0	1,973	354	691	749	1,440	817
1929 I. . . .	...	615	42.8	1,941	298	747	845	1,592	790
II . . .	...	610	57.7	1,352	219	664	814	1,478	652
III . . .	...	714	63.1	1,915	372	770	892	1,662	...
IV . . .	...	...	65.0	...	...	816	690	1,506	...
V . . .	...	...	...	...	...	...	...	...	...

♁ Chiffre provisoire. — (a) Short ton = kg. 907.18 ; Mile = Mètres 1,609.34. — (b) « Reichsbahn », non compris trafic gratuit. — (c) Chemins de fer de l'Etat et Compagnies privées ; y compris les lignes étrangères. — (d) Compagnies ayant une recette annuelle d'au moins 500,000 $. — (e) Y compris trafic gratuit. — (f) Novembre. — (g) Long ton = kg.1,016.05 ; Mile = Mètres 1,609.34. — (h) Jusqu'en 1926, année fiscale commençant le 1. IV. Depuis 1927 chemins de fer fournissant plus de 98 % du trafic total. — (i) Depuis 1927, les deux principales compagnies seulement. — (j) Compagnies à voie normale de la Grande-Bretagne. Y compris trafic gratuit. — (k) Tonnage brut. — (l) Année fiscale finissant le 30. VI. — (m) Chemins de fer de l'Etat seulement.

♁ Provisional figure. — (a) Short ton = kg. 907.18 ; Mile = Mètres 1,609.34. — (b) "Reichsbahn". Excluding free-hauled. — (c) State and private railways. Including freight on foreign lines. — (d) Railways with annual operating revenues of at least $500,000. — (e) Including free hauled. — (f) November. — (g) Long ton = kg. 1,016.05 ; Mile = Metres 1,609.34. — (h) Until 1926, fiscal year beginning 1. IV. Since 1927, railways contributing over 98 % of total ton-miles. — (i) Since 1927 the two principal railway cos. only. — (j) All standard gauge railways of Great Britain. Including free-hauled. — (k) Gross tonnage. — (l) Fiscal year ending 30. VI. — (m) State railways only.

Tableau IX. — Tonnage des navires entrés et sortis.
Table IX. — Tonnage of vessels entered and cleared.

(en milliers de tonnes de jauge) (in 1,000 tons measurement)

Période Period	Afrique du Sud (Union) South Africa (Union)	Allemagne Germany	Argentine	Australie Australia	Belgique Belgium	Bulgarie Bulgaria	Chili Chile	Dantzig Danzig	Egypte — Egypt: Ports égyptiens Egyptian ports	Egypte — Egypt: Canal de Suez Suez Canal	Estonie Estonia	Etats-Unis United States	Finlande Finland	France	Grèce Greece
Moyennes mensuelles Monthly Average	Tonnage net des navires entrés — Net tonnage of vessels entered.														
	B	A	A	B	B	B	B	B	A	A	B	A	A	A	B
1913 . .	446	(a) 2,157	914	(b) 448	1,409	(c) 95		77	446	1,291	(d)	2,827	139	2,876	
1918 . .	249		367	205		6	104	38	103	280		2,212	46	1,654	35
1919 . .	304		472	270	388	22	90	45	166	730		2,317	62	1,903	227
1920 . .	340	741	763	337	954	69	124	82	320	1,034	53	3,437	73	2,400	309
1921 . .	350	1,184	668	397	1,215	112	121	131	344	1,112	75	3,478	73	2,276	358
1922 . .	374	1,732	809	380	1,431	138	134	119	369	1 287	89	4,116	105	2,955	295
1923 . .	428	2,129	1,036	395	1,705	125	257	142	382	1,363	93	4,082	141	3,485	306
1924 . .	415	1,946	1,217	409	1,860	137	266	136	467	1,504	83	4,070	133	3,549	373
1925 . .	445	2,053	1,227	466	1,965	135	279	156	530	1,590	94	4,231	148	3,667	441
1926 . .	411	2,032	1,175	442	2,245	136	267	286	523	1,584	87	4,354	147	3,678	400
1927 . .	439	2,493	1,454	462	2,319	139	244	325	534	1,737	98	4,441	182	4,088	455
1928 . .	434	2,976	1,444	445	2,349	149	266	339	551	1,897	107	4,778	211	4,363	488
1928 V .	415	3,008	(e) 1,394	418	2,403	138	214	332	516	1,959	140	4,965	294	4,542	466
VI .	367	3,086	1,394	387	1,980	146	234	391	570	1,780	147	4,954	274	4,600	465
VII.	436	2,987	1,390	456	2,166	163	239	329	596	1,865	183	5,384	269	4,636	497
VIII	451	3,344	1,390	389	2,579	184	216	360	517	1,791	164	5,270	256	4,750	466
IX .	453	3,037	1,390	422	2,339	172	269	342	564	1,801	152	4,927	295	4,602	490
X .	516	3,184	1,462	491	2,518	158	274	374	597	1,865	123	5,347	301	4,673	540
XI .	436	3,129	1,462	461	2,393	137	262	341	543	1,996	112	5,047	248	4,245	467
XII.	440	2,922	1,462	501	2,537	140	337	326	578	2,096	91	4,810	168	4,522	536
1929 I. .	416	2,717	...	535	2,400	152	321	328	496	2,085	48	4,135	121	4,138	531
II .	389	1,985	...	464	1,703	83	265	86	543	1,838	14	4,051	51	3,683	475
III .	433	2,470	...	510	2,370	163	304	162	728	2,137	8	4,296	75	4,813	606
IV .	...	...	...	...	2,577	...	269	390	678	2,297	53	...	138	4,946	531
V .	...	...	...	...	2,529	...	298	387	...	...	113	...	247	5,206	517
Moyennes mensuelles Monthly Average	Tonnage net des navires sortis — Net tonnage of vessels cleared.														
	B	A	A	B	B	B	B	B	A	A	B	A	A	A	B
1913 . .	440	(a) 1,479	935	(b) 436	1,408	(c) 93		78	326	1,291	(d)	3,707	281	2,176	
1918 . .	249		490	215		6	105	37	104	280		3,194	53	438	30
1919 . .	299		597	245	368	21	87	47	146	730		3,525	124	782	206
1920 . .	336	531	872	337	942	69	125	81	233	1,034	52	4,588	194	1,413	332
1921 . .	348	844	679	395	1,194	112	121	134	278	1,112	75	4,056	168	1,803	318
1922 . .	368	1,197	882	377	1,438	137	134	119	291	1,287	89	4,040	238	2,228	265
1923 . .	417	1,388	1,076	375	1,692	124	233	143	340	1,363	92	4,326	272	2,562	266
1924 . .	395	1,400	1,348	418	1,862	138	276	137	399	1,504	83	4,477	274	2,722	377
1925 . .	437	1,518	1,203	467	1,967	135	271	154	414	1,590	94	4,546	300	3,069	412
1926 . .	412	2,034	1,240	447	2,246	136	250	283	423	1,584	87	5,290	319	3,148	378
1927 . .	438	1,795	1,678	480	2,319	139	241	328	427	1,737	99	5,006	374	3,493	440
1928 . .	433	2,313	1,610	441	2,337	148	266	341	467	1,897	106	5,292	362	3,868	472
1928 V .	397	2,312	(e) 1,595	403	2,444	141	207	361	485	1,959	148	5,660	321	4,029	494
VI .	381	2,507	1,595	418	2,011	144	192	369	435	1,780	149	5,658	459	4,364	453
VII.	409	2,432	1,591	406	2,032	154	278	352	495	1,865	174	5,728	625	4,067	453
VIII	461	2,584	1,591	384	2,632	187	232	345	413	1,791	172	6,509	683	3,994	352
IX .	433	2,458	1,591	303	2,439	168	187	343	436	1,801	151	5,804	627	3,951	482
X .	455	2,377	1,509	503	2,505	167	313	359	465	1,865	123	6,288	543	3,958	512
XI .	505	2,362	1,509	482	2,251	133	265	358	475	1,996	105	5,933	401	3,973	458
XII.	436	2,208	1,509	542	2,549	139	325	327	488	2,096	86	4,879	280	4,050	505
1929 I. .	401	2,214	...	551	2,448	148	403	321	448	2,085	45	4,423	134	3,534	510
II .	405	1,592	...	489	1,582	86	240	101	446	1,838	16	4,165	60	3,236	459
III .	451	2,059	...	487	2,578	164	316	146	609	2,137	7	4,683	58	4,035	597
IV .	...	...	...	...	2,410	...	299	370	571	2,297	51	...	131	4,279	497
V .	...	...	...	...	2,547	...	269	414	...	...	122	...	279	4,378	514

A. Avec cargaison seulement. — B. Avec cargaison et sur lest.

(a) Depuis 1928, principaux ports seulement. — (b) De 1918 à 1926, année fiscale finissant le 30 juin. — (c) Jusqu'en 1919, mer Noire et mer Egée ; depuis 1920, mer Noire seulement. Cabotage inclus. La navigation internationale, y compris Danube, s'élevait en 1922 à : moyenne mensuelle entrées 108 ; sorties 109. — (d) Y compris cabotage. — (e) Moyenne mensuelle pour le trimestre.

A. With cargo only. — B. With cargo and in ballast.

(a) Since 1928, most important ports only. — (b) From 1918 to 1926, fiscal year ending 30th June. — (c) Until 1919, Aegean and Black Seas ; since 1920, Black Sea only, including coastwise. International navigation including Danube amounted in 1922 to : monthly average, entrances 108 ; clearances 109. — (d) Including coastwise. — (e) Monthly average for the quarter.

Tableau IX *(suite)*. — Tonnage des navires entrés et sortis.

Table IX *(continued)*. — Tonnage of vessels entered and cleared.

(en milliers de tonnes de jauge) (in 1,000 tons measurement)

Période Period	Indes anglaises British India	Irlande (Etat libre d') Irish Free State	Italie Italy	Japon Japan	Lettonie Latvia	Lithuanie Lithuania (b)	Norvège Norway	Nouvelle Zélande New Zealand	Palestine	Pays-Bas Netherlands	Pérou Peru	Pologne Poland (d)	Royaume-Uni United Kingdom	Siam (f)	Suède Sweden
Moyennes mensuelles Monthly Average	Tonnage net des navires entrés — Net tonnage of vessels entered.														
	A	A	B	B	B	B	A	B	B	A	B	B	A	B	A
1913 . .	559		1,560	2,060	299	25	313	145		1,429	(c) 865		(e) 4,089	(g) 75	886
1918 . .	300		529	1,487	10	8	136	107		115	497		1,936	57	424
1919 . .	388		715	1,902	29	9	211	123		501			2,464	48	500
1920 . .	547		776	2,178	40	13	237	172		788	676		3,041	41	687
1921 . .	552		988	2,332	65	12	186	162		1,135			3,094	85	537
1922 . .	565		1,149	2,988	108	17	239	149	82	1,429	757		3,616	84	620
1923 . .	548		1,209	3,129	120	18	264	176	104	1,502	1,085		4,258	86	778
1924 . .	574	501	1,343	3,562	125	22	290	184	113	1,709	1,179	1	4,614	83	809
1925 . .	586	508	1,440	3,586	120	27	290	177	155	1,923	1,297	6	4,626	87	790
1926 . .	582	491	1,485	4,101	118	29	266	188	135	2,007	1,275	17	5,348	94	861
1927 . .	628	545	1,646	4,109	147	36	304	183	134	2,357	1,331	35	5,049	106	963
1928 . .	676	562	1,762	4,356	168	39	328	181	151	2,221	...	82	5,028	101	991
1928 V .	679	519	(a) 1,790	4,615	184	49	313	189	155	2,150	1,663	93	5,284	100	981
VI .	649	563	1,790	4,095	185	53	317	160	98	2,209	1,471	88	5,288	101	990
VII.	629	635	1,721	4,260	227	45	365	182	120	2,425	1,642	103	5,438	86	1,145
VIII	632	617	1,721	4,141	217	57	358	170	108	2,454	1,761	108	5,352	94	1,227
IX .	584	595	1,721	4,172	195	50	347	181	141	2,340	1,753	102	5,158	87	1,135
X .	730	589	1,834	4,520	168	39	349	156	173	2,287	...	80	5,630	97	1,178
XI .	702	575	1,834	4,274	172	32	311	192	134	2,240	...	79	4,804	74	1,064
XII	700	545	1,834	4,599	143	23	320	190	163	2,137	...	90	5,059	89	1,003
1929 I .	779	485	1,761	4,564	165	35	321	230	128	(h) 1,937	...	91	4,677	99	901
II .	677	463	1,761	4,232	49	8	288	176	205	1,622	...	26	3,913	117	494
III .	710	563	1,761	4,590	34	3	321	237	251	1,746	...	41	4,573	107	742
IV .	748	535	...	4,709	175	52	368	177	152	2,142	...	115	5,154	92	1,186
V .	748	533	...	...	207	68	...	179	...	2,231	...	141	5,376	100	...
Moyennes mensuelles Monthly Average	Tonnage net des navires sortis — Net tonnage of vessels cleared.														
	A	A	B	B	B	B	A	B	B	A	B	B	A	B	A
1913 . .	684		1,579	2,075	297	25	395	142		918	(c) 863		(e) 5,652	(g) 74	1,031
1918 . .	427		536	1,524	8	7	133	109		75	500		1,895	57	595
1919 . .	482		732	1,927	28	9	186	125		305			2,880	49	612
1920 . .	585		764	2,216	38	12	288	165		579	666		3,060	41	774
1921 . .	541		941	2,324	65	12	289	162		906			3,033	84	556
1922 . .	610		1,115	2,969	107	17	381	149	81	913	754		4,974	84	771
1923 . .	649		1,177	3,088	119	18	338	172	102	1,003	1,083		5,891	87	891
1924 . .	700	378	1,311	3,608	124	22	401	186	113	1,377	1,173	1	5,442	84	867
1925 . .	701	400	1,387	3,589	121	27	439	178	152	1,617	1,285	6	5,193	87	977
1926 . .	671	364	1,476	4,117	117	29	414	186	136	2,343	1,266	17	3,913	94	963
1927 . .	647	391	1,581	4,151	147	36	480	183	132	1,935	1,325	35	5,292	107	1,143
1928 . .	694	415	1,720	4,318	168	39	403	184	149	1,827	...	81	5,371	101	1,111
1928 V .	776	444	(a) 1,756	4,509	197	46	344	181	153	1,880	1,590	86	5,499	107	1,012
VI .	632	394	1,756	4,164	198	55	365	153	102	1,664	1,483	95	5,699	104	1,299
VII.	634	450	1,655	4,127	211	43	329	195	109	1,847	1,664	101	5,491	88	1,343
VIII	651	445	1,655	4,288	220	56	393	159	119	1,875	1,779	102	5,972	94	1,429
IX .	646	453	1,655	4,181	200	52	420	188	141	1,891	1,744	109	5,466	85	1,382
X .	667	425	1,792	4,511	175	39	443	166	174	1,794	...	83	5,721	90	1,401
XI .	715	425	1,792	4,296	161	32	398	173	122	1,727	...	76	5,487	79	1,355
XII	712	366	1,792	4,554	153	22	419	204	170	1,752	...	80	5,159	87	1,212
1929 I .	750	373	1,726	4,555	160	37	504	176	124	(h) 1,566	...	113	5,415	95	953
II .	695	351	1,726	4,281	32	8	425	204	185	1,022	...	8	4,619	120	494
III .	856	407	1,726	4,503	28	—	503	235	268	1,284	...	40	5,510	114	570
IV .	816	402	...	4,641	172	50	612	187	157	1,586	...	125	5,514	86	1,221
V .	816	466	...	...	229	70	...	185	...	1,487	...	134	6,013	92	...

A. Avec cargaison seulement. — B. Avec cargaison et sur lest.

(a) Moyenne mensuelle pour le trimestre. — (b) Port de Klaipeda. — (c) Y compris cabotage. — (d) Port de Gdynia. — (e) Depuis le 1er avril 1923, y compris la navigation de la Grande-Bretagne et de l'Irlande septentrionale avec l'Etat libre d'Irlande mais non compris la navigation extérieure directe de l'Etat libre d'Irlande. — (f) Port de Bangkok. — (g) Jusqu'à 1927 année fiscale commençant le 1er avril. — (h) Avant janvier 1929, les chiffres mensuels représentent le tonnage de tous les navires chargés, entrés et sortis, dans les principaux ports, y compris le cabotage. Depuis cette date, tonnage des navires entrés pour décharger ou sortis après avoir chargés des marchandises, dans tous les ports, non compris le cabotage.

A. With cargo only. — B. With cargo and in ballast.

(a) Monthly average for the quarter. — (b) Port of Klaipeda. — (c) Including coastwise. — (d) Port of Gdynia. — (e) Since 1st April 1923 including shipping of Great Britain and Northern Ireland with Irish Free State but excluding direct foreign shipping of Irish Free State. — (f) Port of Bangkok. — (g) Until 1927 fiscal year beginning April 1st. — (h) Before January 1929, monthly figures represent tonnage of all vessels with cargo including coastwise entered and cleared at principal ports. Since that date tonnage of ships entered to discharge and cleared after loading at all ports, excluding coastwise.

Tableau X. — Nombres indices des prix de gros :
Table X. — Index numbers of Wholesale Prices :

1) Résultats publiés. (1) Published Results.

Pays Country	Afrique du Sud (Union) South Africa (Union) Officiel Official	Australie Australia Melbourne Officiel Official	Belgique Belgium Officiel Official	Canada Officiel Official	Etats-Unis United States Bureau of Labor Statistics	France Officiel Official	Indes anglaises British India Calcutta Officiel Official	Italie Italy «Bachi»	Italie Italy Camera di commercio di Milano	Japon Japan Banque du Japon Bank of Japan	Nouvelle-Zélande New Zealand Officiel Official	Pays-Bas Netherlands Officiel Official	Royaume-Uni United Kingdom Board of Trade	Royaume-Uni United Kingdom «Statist»	Royaume-Uni United Kingdom «Economist»
Base	1910 = 1000	1911 = 1000	IV. 1914	1926	1926	1913 (d)	VII.1914	1913		X-1900	1909-1913 = 1000	1901-1910	1913	1867-1877	1927
Moyennes Average			(a)												
1913 . . .	1125	1088	●100	64.0	69.8	100	●100	100	100	132.3	1055	112	100	85.0	
1918 . . .	1723	1934		127.4	131.3	339.2	178			259.1	1778	444		192.5	
1919 . . .	1854	2055		133.9	138.6	356.2	196			312.1	1858	338		205.6	
1920 . . .	2512	2480		155.9	154.4	509.4	201			343.2	2181	319	307.3	251.0	
1921 . . .	1805	1903	(b) 366	110.0	97.6	345.0	178	531	(g)517	265.1	2025	199	197.2	155.0	
1922 . . .	1445	1758	367	97.3	96.7	326.6	176	508	529	259.1	1736	174	158.8	131.0	
1923 . . .	1424	1944	497	98.0	100.6	418.9	172	512	536	263.4	1666	165	158.9	129.0	
1924 . . .	1448	1885	573	99.4	98.1	488.5	173	512	554	273.2	1739	171	166.2	139.9	115.7
1925 . . .	1436	1844	559	102.6	103.5	549.8	159	596	646	266.7	1697	173	159.1	135.6	112.0
1926 . . .	1387	1832	744	100.0	100.0	702.6	148	603	654	236.7	1620	162	148.1	127.2	104.0
1927 . . .	1397	1817	847	97.7	95.4	617.2	148	495	527	224.7	1541	165	141.6	122.6	100.0
1928 . . .	1358	1792	843	96.4	97.7	619.6	145	462	491	226.1	1555	167	140.3	120.6	98.1
						(e)	(e)	(e)			(h)			(e)	(e)
1928 VI .		1807	844	97.1	97.6	626.0	145	462	493	223.5	1561	170	142.6	122.6	100.6
VII .	1339	1795	841	96.2	98.3	624.4	148	453	488	223.2	1557	166	141.1	120.3	98.8
VIII		1751	831	95.4	98.9	617.0	143	456	486	225.0	1553	162	139.3	118.0	97.0
IX .		1746	830	95.5	100.1	619.5	142	458	488	229.8	1557	163	137.6	116.8	95.7
X .	1350	1737	835	95.4	97.8	617.0	143	463	492	229.7	1573	164	138.1	116.8	95.3
XI .		1735	847	94.9	96.7	625.7	146	466	495	229.1	1579	166	137.9	117.9	95.3
XII .		1760	855	94.5	96.7	623.8	145	464	497	229.8	1573	166	138.3	117.9	95.0
1929 I . .	1349	1786	867	94.5	97.2	630.3	145	461	496	227.9	1554	164	138.3	117.0	94.7
II .		1778	865	95.7	96.7	638.2	144	463	498	226.2	1544	164	138.4	120.1	95.6
III .		1792	869	96.1	97.5	639.5	143	461	499	226.2	1545	164	140.1	120.5	96.1
IV .	1312	1798	862	94.1	96.8	626.7	140	455	493	225.1	1544	161	138.8	116.5	94.0
V . .		1784	851	92.4	95.8	622.8	...	452	485	223.0	...	159	135.8	113.0	91.5
VI .		...	848	...	...	610.0	...	447	480	...	...	...	135.6	113.1	91.7

2) Pourcentages par rapport à 1913. (2) Percentage of 1913.

			(c)			(c)	(c)	(c)	(c)						
1913 . . .	100	100		100	100					100	100	100	100	100	100
1918 . . .	153.1	177.8		199.1	188.1					195.8	168.5	376		226.5	
1919 . . .	164.8	188.9		209.2	198.6					235.9	176.1	304		241.9	
1920 . . .	223.3	227.9		243.6	221.2					259.4	206.7	292	307.3	295.3	
1921 . . .	160.4	174.9		171.9	139.8					200.4	191.9	182	197.2	182.4	
1922 . . .	128.4	161.6		152.0	138.5					195.8	164.5	160	158.8	154.1	
1923 . . .	126.6	178.7		153.1	144.1					199.1	157.9	151	158.9	151.8	
1924 . . .	128.7	173.3		155.3	140.5					206.5	164.8	156	166.2	164.6	166.2
1925 . . .	127.6	169.5		160.3	148.3		178.9			201.7	160.9	155	159.1	159.5	160.9
1926 . . .	123.3	168.4		156.3	143.3		166.5			178.9	153.6	145	148.1	149.6	149.4
1927 . . .	124.2	167.0	123.2	152.7	136.7		(f)166.5			169.8	146.1	148	141.6	144.2	143.7
1928 . . .	120.7	164.7	121.5	150.6	140.0	t) 126.3	163.1	125.9	133.9	170.9	147.4	149	140.3	141.9	140.9
							(e)	(e)			(h)			(e)	(e)
1928 VI .		166.1	122.7	151.7	139.8	127.1	163.1	125.9	134.4	168.9	148.0	153	142.6	144.2	144.5
VII .	119.0	165.0	122.4	150.3	140.8	126.8	166.5	123.6	132.6	168.7	147.6	148	141.1	141.5	141.9
VIII		160.9	121.0	149.1	141.7	125.3	160.9	124.4	131.7	170.1	147.2	144	139.3	138.8	139.4
IX .		160.5	120.8	149.2	143.4	125.8	159.8	124.9	132.1	173.7	147.6	145	137.6	137.4	137.5
X .	120.0	159.7	121.6	149.1	140.1	125.3	160.9	126.4	133.5	173.6	149.1	146	138.1	137.4	136.9
XI .		159.5	123.3	148.3	138.5	127.0	164.3	127.0	134.5	173.1	149.7	148	137.9	138.7	136.9
XII.		161.8	124.5	147.7	138.5	126.7	163.1	126.7	134.8	173.7	149.1	148	138.3	138.7	136.5
1929 I . .	119.9	164.2	126.2	147.7	139.3	128.0	163.1	125.8	134.7	172.2	147.3	146	138.3	137.6	136.1
II .		163.4	125.9	149.5	138.5	129.6	162.0	126.2	135.3	171.0	146.4	146	138.4	141.3	137.3
III .		164.7	126.3	150.2	139.7	129.9	160.9	125.8	135.4	171.0	146.4	147	140.1	141.8	138.1
IV .	116.6	165.3	125.3	147.0	138.7	127.3	157.5	124.1	133.8	170.2	146.4	144	138.8	137.1	135.0
V . .		164.0	122.6	144.4	137.2	126.5	...	123.2	131.6	168.6	...	142	135.8	132.9	131.5
VI .		...	122.2	...	...	123.9	...	121.8	131.0	...	...	...	135.6	133.0	131.7

● 1914. — (a) Seconde quinzaine du mois. — (b) Moyenne de cinq mois. — (c) Monnaie actuelle. — (d) Série autre que résultats publiés : base initiale 1901-10 = 100 ramenée à 1913 = 100. — (e) Fin du mois. — (f) Moyenne de neuf mois. — (g) Moyenne de huit mois. — (h) Quinze du mois. — (i) Moyenne de cept mois.

● 1914. — (a) Second half of month. — (b) Average of five months. — (c) In terms of present currency. — (d) Not " published results " but original base 1901-1910 = 100, converted into base 1913 = 100. — (e) End of month. — (f) Average of nine months. — (g) Average of eight months. — (h) 15th of month. — (i) Average of eeven months.

Tableau X *(suite)*. — Nombres indices des prix de gros : Résultats publiés.
Table X *(continued)*. — Index numbers of Wholesale Prices : Published Results.

Pays Country	Albanie Albania	Allemagne Germany		Antriche Austria	Bulgarie Bulgaria	Chili Chile	Chine China	Danemark Denmark		Dantzig Danzig	Egypte Egypt le Caire Cairo	Espagne Spain
	Officiel Official	Officiel Official	« Frankfurter Zeitung »	Officiel Official	Banque Nationale National Bank	Officiel Official	Shanghai	Officiel Official	« Finanstidende »	Officiel Official	Officiel Official	Officiel Official
Base	1927	1913	VII. 1914	I-VI. 1914	1914	1913	II. 1913	1913	I.VII. 1912 30. VI. 1914	1913-1914	I-1913- VII. 1914	1913
Moyennes Average		*(a)*	*(c)*		*(f)*				*(c)*			
1913		100	● 100	● 100	●100	100	100	100	100	● 100	●100	100
1918		217							292		211	207
1919		415	1,965						340		231	204
1920		1,486	2,130				152.0		341		316	221
1921		1,911	4,217				150.2		178		173	190
1922		34,182	205,417	99			145.5		181		146	176
1923		*b)*16,620	*b)*140,100	124			156.4		210		132	172
1924		137.3	146.9	136	2,688		153.9		234		143	183
1925		141.8	143.6	136	3,052		159.4	210	157	153.8	152	188
1926		134.4	136.8	123	2,781		164.1	163	141	147.1	132	181
1927	100	137.6	138.3	133	2,819		170.4	153	145	146.0	121	172
1928	104	140.0	137.3	130	3,072	190.9	160.7	153	*(p)*149	141.0	120	167
			(d)	*(e)*			*(g)*					*(e)*
1928 VI	104	141.3	139.7	133	3,078	195.6	160.0	155		139.9	117	164
VII	104	141.6	138.3	133	2,987	196.8	159.2	155		140.5	117	164
VIII	103	141.5	137.9	133	2,961	193.6	157.2	154		143.1	119	166
IX.	101	139.9	138.3	131	3,051	187.6	156.2	151		142.4	120	168
X	104	140.1	138.1	129	3,129	187 9	158.8	150		140.8	126	174
XI	105	140.3	138.2	128	3,207	188.7	159.2	151		143.7	129	176
XII	104	139.9	137.3	127	3,210	188.3	159.9	151		139.9	126	175
			(q)									
1929 I	104	138.9		128	3,211	190.5	160.1	151		137.9	125	171
II	103	139.3		130	3,267	192.3	162.4	159		139.2	122	173
III.	103	139.6		133	3,290	198.0	164.2	154		141.3	123	174
IV.	102	137.1		134	3,318	193.4	161.2	150		137.5	120	174
V	101	135.5		135	...	...	...	148		135.3	114	...
VI	...	135.1		134	...	...	...	146		...	...	

Pays Country	Estonie Estonia	Finlande Finland		Hongrie Hungary	Indes Néerland. Dutch East Indies	Norvège Norway	Pérou Peru	Pologne Poland	Russie Russia	Suède Sweden	Suisse Switzerland	Tchécoslovaquie Czechoslovakia
	Officiel Official	Officiel Official		Officiel Official	Officiel Official	Officiel Official	Officiel Official	Officiel Official	Officiel Official *(n)*	Officiel Official	Officiel Official *(o)*	Officiel Official
Base	1913	1913	1926	1913	1913	1913	1913	I. 1914	1913	1913	VI-VII. 1914	VII. 1914
Moyennes Average		*(j)*						*(l)*	*(c)*			
1913	100	100		100	100	100	100	● 100	100	100	● 100	● 100
1918		585					213					
1919		733					220					
1920		1,183					238			359		
1921		1,263					205			222	191.2	
1922	113	1,219			170		190	72.8	96	173	167.5	1,334
1923	114	1,095		*(k)* 122	173	232	189	85.9	169	163	180.6	977
1924	116	1,100		138	173	268	192	109.8	172	162	174.6	997
1925	124	1,129		140	166	253	202	125.4	183	161	161.6	1,008
1926	114	142	100	124	159	198	203	181.2	177	149	144.5	954
1927	114	145	101	132	154	167	203	118.6	171	146	142.2	979
1928	121	145	102	135	149	161	192	119.8	177	148	144.6	977
				(d)		*(e)*	*(e)*	*(m)*	*(h)*		*(e)*	*(h)*
1928 VI	121	145	103	135	150	161	195	121.5	172	151	145.2	979
VII	122	145	103	133	150	162	193	120.8	173	150	144.1	996
VIII	122	147	103	134	148	162	190	118.7	173	149	143.6	986
IX.	121	146	101	137	149	158	188	118.1	176	146	143.6	971
X	118	146	101	138	149	157	187	118.4	176	145	144.6	957
XI.	118	145	101	137	149	157	186	118.4	177	145	145.2	955
XII	118	144	101	135	149	157	185	117.9	177	145	143.9	953
1929 I	119	*(q)*	100	134	150	154	186	115.5	177	144	142.5	950
II	121		100	137	150	155	185	117.1	178	145	142.9	964
III.	123		100	138	151	155	189	117.3	179	144	141.8	963
IV.	120		99	134	149	154	185	116.5	180	141	140.1	940
V	118		98	129	...	152	186	113.0	...	140	139.3	917
VI.	...		...	...	...	151	186	...	...	...	139.4	...

● 1914. — *(a)* Depuis 1924, nouvelle série. — *(b)* En milliards ; depuis 1924 en Reichsmark. — *(c)* Fin de l'année. — *(d)* Fin du mois. — *(e)* Quinze du mois. — *(f)* En 1914, les prix étaient d'environ 19 % plus élevés qu'en 1911, avant les guerres balkaniques. — *(g)* Dernier mercredi du mois. — *(h)* Premier du mois suivant. — *(i)* Les 10 et 20 du mois. — *(j)* Les chiffres mensuels sont basés sur les mois correspondants de 1913. Depuis 1926, indice or. — *(k)* Décembre. — *(l)* Depuis janvier 1926, nouvelle série ; depuis 1927, en nouveaux zloty. — *(m)* Moyenne dernière semaine du mois. — *(n)* Jusqu'à fin 1926, Gosplan. — *(o)* Jusqu'à fin 1925, « Lorenz ». — *(p)* Mai.—*(q)* Depuis I/1929, cet indice n'est plus publié. —

● 1914. — *(a)* Since 1924, new series. — *(b)* 000,000,000's omitted ; since 1924 Reichsmark prices. — *(c)* End year. — *(d)* End month. — *(e)* 15th of month. — *(f)* Prices were about 19 % higher in 1914 than in 1911 before the Balkan wars. — *(g)* Last Wednesday of month. — *(h)* First of following month. — *(i)* 10th and 20th of month. — *(j)* The monthly figures are based on the corresponding months of 1913. Since 1926, gold index. — *(k)* December. — *(l)* Since January 1926, new series ; since 1927, new Zloty prices. — *(m)* Average last week of month. — *(n)* Until end of 1926 " Gosplan ". — *(o)* Until end 1925 " Lorenz ". — *(p)* May. — *(q)* Index discontinued as from January 1929. —

Tableau XI. — Nombres indices des prix de détail. *(a)* Coût de la vie.
Table XI. — Index numbers of retail prices. *(a)* Cost of living.

Pays Country	Afrique du Sud South Africa (Union)	Allemagne Germany	Australie Australia	Autriche Austria	Belgique Belgium	Bulgarie Bulgaria	Canada	Chili Chile	Colombie Colombia	Danemark Denmark	Dantzig Danzig	Egypte Egypt	Estonie Estonia	Etats-Unis United States	Finlande Finland	France	Grèce Greece
Nombre des villes et localités No. of towns and localities	9	72	30	Vienne Vienna	59	12	60	Santiago	15	100	Dantzig Danzig	Le Caire Cairo	Tallinn	32	21	Paris	Athènes Athens
Base	1914	X, 1913 I, IV, VII, 1914	1911	VII, 1914	1921	1914	1926	III-1928	I-VI 1923	VII 1914	1913-1914	1/1-1913-31/VII-1914	1913	1913	I-VI 1914	1914	1914
	(a)	*(b)*	*(a)*	*(c) (d)*	*(d)*	*(a)*	*(a)*		*(a)*	*(g)*				*(h)*	*(f)*	*(k)*	*(l)*
1914 VII .	100	100	100	100		100	66.0			100	100	100	⊙100	100	100	100	100
1918 VII .	131		120	1,162			97.4			182		184		169	*(j)*588		
1919 VII .	145		133	2,490		1,234	107.2			211		201		194	*(j)*964	*(l)* 238	
1920 VII .	179	1,065	158	5,110		1,858	124.2			262		237		195	931	341	
1921 VII .	162	1,250	150	9,972	100	1,919	109.2			237		189	85	169	1,214	307	
1922 VII .	135	5,392	141	263,700	90	2,619	100.0			199		167	91	165	1,142	302	616
1923 VII .	131	3,765,100	151	76	109	2,477	100.0		100	204		161	102	168	1,111	334	1,032
1924 VII .	133	126.4	149	86	125	2,833	98.0		99	214	127	158	94	168	1,154	366	1,278
1925 VII .	133	143.3	153	97	133	3,014	99.3		104	219	147	163	110	173	1,218	390	1,472
1926 VII .	131	142.4	158	103	174	2,886	100.0		123	184	137	159	107	171	154	485	1,808
1927 VII .	131	150.0	157	106	204	2,788	98.5		114	176	146	151	110	167	157	525	1,960
1928 VII .	131	152.6	156	108	205	2,801	99.1	106	118	176	141	151	116	166	161	*(f)* 105	148.4
						(e)										*(m)*	
1928 VI .	132	151.4	157	109	204	2,818	98.2	105	117		140	149	112	165	159	105	152.4
VII .	131	152.6		108	205	2,861	98.4	106	115	176	141	151	116		161		148.4
VIII	131	153.5		108	206	2,742	99.2	107	114		141	153	115		164		146.2
IX .	131	152.3	155	109	209	2,757	99.2	111	113		140	153	112		163	105	145.4
X .	131	152.1		109	212	2,796	99.9	111	116	172	140	155	112		164		148.0
XI .	131	152.3		109	217	2,826	99.7	117	115		140	155	113		165		148.2
XII .	131	152.7	155	109	216	2,816	99.7	110	128		142	154	113	166	164	108	146.3
1929 I .	131	153.1		109	216	2,820	99.6	103	...	173	142	152	117		162		148.2
II.	131	154.4		111	217	2,895	99.4	102	...		143	153	119		161		149.5
III .	132	156.5	...	110	216	2,923	99.5	102	...		144	152	122		160	111	...
IV .	132	153.6		109	214	...	98.9	103	...	174	141	150	119		159		...
V .	132	153.5		109	214	...	98.8	...	...		142	151	119		158		...
VI .	...	153.4	...	111	...	...	...	...	...		...	...	...	...	...	113	...

Pays Country	Hongrie Hungary	Indes Angl. Brit. India	Irlande (Etat libre) Irish Free State	Italie Italy	Lettonie Latvia	Lithuanie Lithuania	Luxembourg Luxemburg	Norvège Norway	Nouvelle-Zélande New Zealand	Pays-Bas Netherlands	Pérou Pérou	Pologne Poland	Roumanie Roumania	Roy. Uni U. K.	Russie URSS Russia USSR	Suède Sweden	Suisse Switzerland	Tchécoslovaquie Czechoslovakia
Nombre des villes et localités No. of towns and localities	Budapest	Bombay	105	Milan	Riga	84	Luxembourg	31	25	Amsterdam	Lima	Varsovie Warsaw	50	630	229	49	34	Prague
Base	1913	VII 1914	VII 1914	I-VI 1914	VII 1914	1913	I-VI 1914	VII 1914	VII 1914	1911 1913	1913	I 1914	1914	VII 1914	1913	VII 1914	VI 1914	VII 1914
	(g)	*(o)*		*(q)*			*(r)*		*d) s)*	*(g)(p)*	*(a)*	*(v) (w)*		*(r)*	*(r)*	*(p)(r)*	*(a)(w*	*(x)*
1914 VII .	⊙ 100	100	100	100	100	⊙ 100	100	100	100	*(t)*	100	100	100	100	⊙100	100	100	100
1918 VII .		149		286				*p)*253	144	*(u)*183	158			210		219	204	
1919 VII .		186		280				*p)*275	157	195	181			215		257	222	
1920 VII .		190		441				307	182	219	202	*n)* 11,173		255		270	224	
1921 VII .		177		494	67		383	294	178	208	191	25,709	*a)*1,305	222		236	200	
1922 VII .		165	*(p)*185	488	75		357	251	159	187	183	51.7	1,633	181		190	164	
1923 VII .		153	180	487	90		452	238	158	174	173	63.2	2,400	171		174	164	702
1924 VII .	*(n)* 116	157	183	512	108	138	498	249	160	173	180	127.2	2,660	171		171	169	692
1925 VII .	112	*f)*177	188	598	114	158	519	259	163	179	192	145.6	3,180	173		176	168	744
1926 VII .	103	177	182	649	110	140	686	220	163	171	193	178.1	3,390	170	207	172	162	724
1927 VII .	110	176	171	548	112	143	*)113.0	203	161	167	187	115.3	3,900	164	199	169	160	755
1928 VII .	118	165	173	*f*143	113	139	117.2	193	161	170	174	122.6	4,086	165	210	173	161	758
											(d)							
1928 VI .	118	164		145	109	136	116.0	193		170	177	121.8	4,099	165	210	173	161	746
VII .	118	165	173	143	113	139	117.2	193			175	122.6	4,086	165	210		161	758
VIII.	120	164		142	120	144	118.3	192	161		175	122.1	4,100	165	207		161	766
IX .	121	163		143	113	137	119.8	185		169	175	122.1	4,135	166	*z)*201	172	161	761
X .	119	164	176	144	114	136	120.5	184			169	123.2	4,206	167	204		162	740
XI .	118	165		146	114	136	121.6	184	162		168	125.2	4,230	168	209		162	735
XII .	118	167		147	115	137	121.8	183		168	168	125.0	4,237	167	209	170	162	739
1929 I .	118	168	177	148	120	136	122.2	181			167	124.5	4,240	165	210		161	745
II.	121	167		148	121	137	123.8	182	161		170	127.7	4,249	166	214		161	748
III .	121	168		153	124	141	122.8	180		169	173	124.6	4,251	162	217	171	161	754
IV .	121	167	173	150	125	139	123.8	180			171	125.1	4,250	161	...		159	746
V .	122	165		148	126	138	122.9	180	...		172	125.1	4,250	160	...		160	744
VI .	...	...		149	...	...	124.5	179		...	171	123.2	...	...	...	...	161	...

⊙ 1913. — *(a)* Moyenne annuelle. — *(b)* Depuis 1924, Reichsmark. — *(c)* Depuis 1923, indice or. Depuis 1926, nouvelle série. — *(d)* Quinze du mois. — *(e)* Non compris habillement et loyer. — *(f)* Depuis la date de la stabilisation, indice or. — *(g)* Fin du mois. — *(h)* Quinze décembre. — *(i)* Depuis 1928, indice or, série revisée. — *(j)* Janvier. — *(k)* Moyenne du deuxième trimestre. — *(l)* Moyenne du premier semestre. — *(m)* Moyenne du trimestre. — *(n)* Décembre. — *(o)* Moyenne pour la période du 15 du mois précédent au 15 du mois courant. — *(p)* Juin. — *(q)* Depuis novembre 1927, nouvelle série. — *(r)* Premier du mois suivant. — *(s)* Août. — *(t)* Depuis III/1926, nouvelle série. — *(u)* Août/septembre. — *(v)* Depuis 1922, en zlotys. Depuis X/1926, recalculé sur la base du nouveau zloty. — *(w)* Dernière semaine du mois. — *(x)* Semaine du milieu du mois. — *(z)* Depuis IX/1928, nouvelle série.

⊙ 1913. — *(a)* Yearly average. — *(b)* Since 1924, Reichsmark prices. — *(c)* Since 1923, gold index. Since 1926, new series. — *(d)* 15th of month. — *(e)* Excluding clothing and rent. — *(f)* Since date of stabilisation, gold index. — *(g)* End of month. — *(h)* 15th December. — *(i)* Since 1928, gold index, revised series. — *(j)* January. — *(k)* Average of second quarter. — *(l)* Average of the first half of the year. — *(m)* Average of quarter. — *(n)* December. — *(o)* Average for the period from the 15th of the preceding to the 15th of the current month. — *(p)* June. — *(q)* Since November 1927, new series. — *(r)* First of following month. — *(s)* August. — *(t)* Since III/1926, new series. — *(u)* August/September. — *(v)* Since 1922, Zloty prices. Since X/1926, recalculated on the basis of the new Zloty. — *(w)* Last week of the month. — *(x)* Middle week of the month. — *(z)* Since IX/1928, new series.

Tableau XI *(suite)*. — Nombres indices des prix de détail. *(b)* Prix des denrées alimentaires.
Table XI *(continued)*. — Index numbers of retail prices. *(b)* Prices of foodstuffs.

Pays Country	Afrique du Sud (Union) South Africa (Union)	Allemagne Germany	Australie Australia	Autriche Austria	Belgique Belgium	Bulgarie Bulgaria	Canada	Chili Chile	Danemark Denmark	Egypte Egypt	Espagne Spain	Estonie Estonia	Etats-Unis United States	Finlande Finland	France		Grèce Greece
Nombre des villes et localités No. of towns and localities	9	72	30	Vienne	59	12	60	Santiago	100	Le Caire Cairo	Madrid	Tallinn	51	21	Paris	*(i)*	Athènes Athens
Base	1910	X,-1913 I, IV, VII-1914	1911	VII 1914	1921	1914	1926	III 1928	VII 1914	VII 1914	1914	1913	1913	I-VI 1914	VII-1914		1914
		(a)	*(b)*	*(d)*		*(e)*	*(e)*				*(e)*		*(f)*	*(g)*	*(h)*	*(j)*	*(k)*
1914 VII .	100	100	100	100		100	68.9		100	100	100	◉100	100	100	100	100	100
1918 VII .	134		132				114.6		187	216	154		165		206	245	
1919 VII .	139		147			1,124	122.5		212	224	174		186		261	290	
1920 VII .	197	1,252	187			1,610	141.1		253	281	190		215	1,013	373	390	
1921 VII .	139	1,491	165	*(c)* 57,900	100	1,702	107.9		236	196	189	104	145	1,323	306	352	
1922 VII .	116	6,836	146	328,236	87	2,257	91.4		184	172	181	98	139	1,144	297	313	583
1923 VII .	116	4,651,000	162	1,291,100	105	2,335	92.1		188	152	177	115	144	1,002	321	351	953
1924 VII .	117	131.6	149	1,436,200	124	2,650	90.7		200	148	184	106	140	1,052	360	401	1,194
1925 VII .	120	153.8	155		133	2,951	94.7		210	158	189	124	156	1,145	421	451	1,515
1926 VII .	117	145.3	162	115	185	2,760	100.0		159	158	187	121	153	144	574	610	1,849
1927 VII .	119	156.8	153	122	210	2,692	98.1		153	147	189	117	150	144	557	553	2,059
1928 VII .	116	154.1	154	119	204	2,805	98.6	113	153	144	176	127	149	151	*l)* 111	*l)* 109	137.5
											(f)						
1928 VI. .	118	152.1	154	122	203	2,830	95.9	111		140	172	120	149	147	113		144.2
VII .	116	154.1	152	119	204	2,878	96.6	113	153	144	173	127	149	151	111		137.5
VIII .	115	155.6	150	120	206	2,747	98.9	115		143	174	124	151	155	110	109	133.5
IX .	115	153.1	150	120	208	2,760	99.2	124		148	178	119	154	153	110		131.5
X . .	115	151.8	150	120	213	2,794	101.1	123	146	154	179	120	153	154	115		136.7
XI .	115	152.0	150	120	219	2,822	100.7	136		151	181	121	154	156	119	114	137.0
XII .	115	152.7	152	119	218	2,809	100.5	122		150	187	120	152	155	121		132.5
1929 I . .	115	153.3	...	120	217	2,817	100.2	105	147	146	184	128	151	151	122		132.9
II . .	115	155.7	...	123	217	2,891	99.4	103		145	183	132	151	149	122	117	134.9
III .	117	159.3	...	121	215	2,924	100.0	104		144	184	136	149	148	123		...
IV .	118	154.0	...	119	212	...	98.2	105	150	...	184	131	148	146	125		...
V . .	119	154.1	...	120	210	...	98.0	...		...	...	130	...	144	127	118	...
VI. .	...	154.0	...	124	...	...	...	...		...	...	...	...	...	127		

Pays Country	Hongrie Hungary	Indes anglaises British India	Irlande (Etat libre) Irish Free State	Italie Italy	Japon Japan	Lettonie Latvia	Norvège Norway	Nouvelle-Zélande New-Zealand	Pays-Bas Netherlands	Pérou Peru	Pologne Poland	Royaume-Uni United Kingdom	Russie U.R.S.S. Russia U.S.S.R.	Suède Sweden	Suisse Switzerland	Tchécoslovaquie Czechoslovakia
Nombre des villes et localités No. of towns and localities	Budapest	Bombay	105	Milan	Tokio	Riga	31	4	10	Lima	Varsovie Warsaw	630	229	49	34	Pays entier Whole country
Base	1913	VII 1914	VII 1914	I-VI 1914	VII 1914	1913	VII 1914	1909-1913	1921-1925	1913	I 1914	VII 1914	1913	VII 1914	VI 1914	VII 1914
		(m)		*(n)*				*(f)*	*(e)*	*(e)*	*(o)*	*(p)*	*(p)*	*(q)*		*(r)* *(s)*
1914 VII .	◉ 100	100	100	100	100	◉ 100	100	100		100	100	100	◉ 100	100		100
1918 VII .				325			*(b)* 271	139		151		218		*(b)*261		
1919 VII .				310			*(b)* 290	144		176		217		310		
1920 VII .				445			319	167		194		262		297		
1921 VII .		174		506		122	292	164		171	45,655	226		232	211	1,303
1922 VII .		160	*(b)* 185	492	250	100	233	144	102	163	74.4	175		179	157	1,430
1923 VII .		148	182	496	222	108	218	142	93	155	71.4	165		160	166	921
1924 VII .	*(c)* 145	151	185	508	220	125	248	148	94	157	139.1	164		159	170	909
1925 VII .	132	*(l)* 171	188	602	228	141	260	151	95	167	173.9	168		169	169	916
1926 VII .	115	174	174	654	214	132	198	149	91	169	207.0	161	208	156	159	876
1927 VII .	126	173	166	524	209	134	175	144	89	165	143.1	156	201	151	157	962
1928 VII .	131	161	166	*(l)* 140	192	147	173	147	91	150	144.1	156	218	157	157	943
										(f)						
1928 VI. .	132	160		142	194	144	171	147	91	155	142.8	157	218	157	156	928
VII .	131	161	166	140	192	147	173	147	91	152	144.1	156	218	157	157	943
VIII.	133	160		138	201	151	170	146	91	151	142.8	156	212	156	156	943
IX .	133	159		140	207	155	164	147	92	151	142.4	157	*u)* 208	155	157	928
X . .	129	160	171	141	210	155	163	149	92	142	144.0	159	213	153	158	907
XI .	127	162		144	208	161	161	150	92	142	148.0	160	219	152	158	900
XII .	126	163		145	211	163	161	152	91	142	147.3	159	220	151	158	905
1929 I . .	125	164	173	147	208	163	158	149	90	142	145.7	156	222	150	157	900
II . .	130	164		148	205	170	157	148	91	147	153.0	157	228	151	157	911
III .	132	164		155	207	169	158	146	91	153	146.0	150	233	152	156	913
IV .	131	163	164	151	209	164	156	147	89	150	144.0	149	...	150	154	901
V . .	134	161		147	206	...	156	...	89	150	143.8	147	...	149	154	906
VI. .	...	...		148	204	...	156	...	...	149	138.6	...	...	...	155	...

◉ 1913. — *(a)* Depuis 1924, Reichsmark. — *(b)* Juin. — *(c)* Décembre. — *(d)* Depuis 1926, nouvelle série. — *(e)* Moyenne annuelle. — *(f)* Quinze du mois. — *(g)* Depuis 1926, indice or. — *(h)* Y compris le pétrole et l'alcool. — *(i)* Villes de plus de 10,000 habitants. — *(j)* Août — *(k)* Depuis 1928, indice or; série revisée. — *(l)* Depuis la date de la stabilisation, indice or. — *(m)* Moyenne pour la période allant du quinze du mois précédent au quinze du mois courant. — *(n)* Depuis novembre 1927, nouvelle série. — *(o)* Depuis 1922, en zloty. Depuis X/1926, recalculé sur la base du nouveau zloty. — *(p)* Premier du mois suivant. — *(q)* Y compris chauffage et éclairage. — *(r)* Semaine du milieu du mois. — *(s)* De 1921 à 1924, y compris combustible et savon; depuis 1925, indice pondéré, sans combustible et savon. — *(u)* Depuis IX/1928, nouvelle série.

◉ 1913. — *(a)* Since 1924, Reichsmark prices. — *(b)* June. — *(c)* December. — *(d)* Since 1926, new index number. — *(e)* Yearly average. — *(f)* 15th of month. — *(g)* Since 1926, gold index. — *(h)* Including petroleum and alcohol. — *(i)* Towns of more than 10.000 inhabitants. — *(j)* August. — *(k)* Since 1928, gold index; revised series. — *(l)* Since date of stabilisation, gold index. — *(m)* Average for the period from the 15th of the preceding to the 15th of the current month. — *(n)* Since november 1927, new series. — *(o)* Since 1922, Zloty prices. Since X/1926, recalculated on the basis of the new Zloty. — *(p)* First of following month. — *(q)* Including fuel and light. — *(r)* Middle week of the month. — *(s)* For 1921-1924, including fuel and soap; since 1925, weighted index number without fuel and soap. — *(u)* Since IX/1928 new series.

RÉSERVES *. RESERVES *

Tableau XII. — Réserves d'or et certaines réserves d'argent et de devises étrangères (en millions).
Table XII. — Gold and certain silver and foreign assets reserves (000,000's omitted).

Date	Afrique du Sud South Africa		Albanie Albania		Allemagne Germany		Argentine	Australie Australia	Autriche Austria		Belgique Belgium		Brésil Brazil		Bulgarie Bulgaria	
	Joint Stock & Res. Bank	Reserve Bank	Banque — Bank		Reichsbank		Caisse de Conversion Office	Commonw. Bank	Banque — Bank		Banque — Bank		Banque Bank	Caisse de Stabilis. Bureau	Banque — Bank	
Fin de / End of	Or Gold	Avoirs étr. For. Assets	Or Gold	Avoirs étr. For. Assets	Or Gold	Avoirs étr. For. Assets	Or Gold	Or Gold	Or Gold	Avoirs étr. For. Assets	Or Gold	Avoirs étr. For. Assets	Or — Gold		Or Gold	Avoirs étrangers Foreign Assets
	£'s		Francs		Reichsmark		Pesos orn	£'s	Schilling		Francs (f)		Milreis		Leva	
	(a)	(b)			(c)	(d)				(e)			(h)		(i)	
1913. . .	7.1				1,170	68	233	4.5			1,728	1,156	747		1,478	
1921. . .	10.6				995		471	23.3			1,850		354		1,015	
1922. . .	11.1				1,005		471	23.9			1,866		384		1,026	
1923. . .	11.3				467		471	24.9	9		1,877		407		1,056	
1924. . .	11.3	2.6			760	253	452	24.9	11	347	1,889	208	450		1,078	
1925. . .	9.1	6.3	0.1	1.5	1,208	403	452	26.3	15	499	1,900	210	454		1,105	
1926. . .	8.6	6.3	1.6	4.8	1,831	519	452	22.0	53	613	3,101	2,235	471		1,171	
1927. . .	9.2	7.7	1.3	11.9	1,865	282	478	21.6	84	653	3,593	2,623	407	436	1,277	
1928. . .	8.9	7.4	1.2	15.3	2,729	155	490	22.3	169	629	4,517	2,833	407	835	1,323	
1928 VI .	8.9	8.5	1.3	14.4	2,084	250	505	22.5	117	576	3,997	2,330	407	762	1,301	
VII.	8.5	7.9	1.3	14.1	2,200	184	504	22.7	119	613	4,016	2,342	407	763	1,304	
VIII	8.8	7.4	1.3	14.2	2,248	195	504	22.5	134	640	4,023	2,481	407	790	1,308	
IX .	8.9	7.7	1.3	15.6	2,397	179	504	22.0	134	625	4,036	2,523	407	791	1,312	
X .	8.1	7.7	1.3	15.3	2,533	163	493	22.0	169	569	4,063	2,721	407	810	1,317	
XI .	8.5	6.2	1.3	14.9	2,623	173	493	22.0	169	565	4,147	2,693	407	834	1,319	
XII.	8.9	7.4	1.2	15.3	2,729	155	490	22.3	169	629	4,517	2,833	407	835	1,323	
1929 I. .	9.0	7.5	1.2	15.6	2,729	152	503	22.5	169	565	4,526	2,683	407	850	1,329	2,170
II .	8.5	7.7	1.2	16.3	2,729	90	500	22.5	169	570	4,531	2,451	407	851	1,332	1,934
III .	9.6	8.1	1.4	16.0	2,683	36	482	22.6	169	567	4,539	2,441	407	851	1,342	1,836
IV .	8.0	8.5	1.4	18.2	1,892	99	484	22.6	169	543	4,810	2,275	407	851	1,351	1,750
V .	9.0	8.2	1.4	15.7	1,765	299	483	21.9	169	538	4,816	2,455	407	852	1,365	1,614
VI .	...	7.5	1.4	...	1,911	361	...	...	169	545	5,016	2,301	...	...	1,368	1,436

Date	Canada			Chili — Chile		Danemark — Denmark		Danzig	Egypte — Egypt		Espagne — Spain		
	Gouv. Gov.	Chartered Banks		Banco Central		Banque Bank		Banque Bank	Banque Bank		Banque Bank		
Fin de / End of	Or Gold	Or Gold	Avoirs étr. For. Assets	Or Gold	Or à l'étr. et avoirs étr. Gold abr. and For. Assets	Or Gold	Avoirs étr. Foreign assets	Avoirs étr. For. Assets	Or Gold	Avoirs étr. For. Assets	Or Gold	Argent Silver	Avoirs étr. For. Assets
	Dollars			Pesos orn (l)		Kroner		Dtz. Guld.	L's. E		Pesetas		
		(j)	(k)		(m)			(o)	(p)	(q)			(r)
1913 . . .	115	46	87		316	73			2.1	1.6	480	716	194
1921 . . .	84	90		280	65	228			3.4		2,513	625	
1922 . . .	132	108		280	63	228			3.4		2,525	646	
1923 . . .	117	67		280	63	210			3.4		2,528	649	
1924 . . .	142	67	112	287	101	209		18	3.4	48.9	2,535	651	34
1925 . . .	138	88	209	280	154	209	90	17	3.4	42.2	2,537	652	29
1926 . . .	131	99	259	85	465	209	27	20	3.6	31.0	2,557	675	35
1927 . . .	131	98	210	61	402	182	97	14	3.8	28.3	2,604	685	37
1928 . . .	93	98	157	61	477	173	113	18	3.6	32.9	2,559	698	94
1928 VI .	84	88	154	62	501	182	98	16	3.8	27.1	2,608	710	38
VII .	78	89	186	61	488	182	(n) 91	16	3.8	24.6	2,608	709	37
VIII	80	89	189	61	466	182	90	16	3.8	24.0	2,609	707	37
IX .	85	86	187	61	530	173	97	15	3.8	27.1	2,609	700	39
X .	87	95	194	61	532	173	104	15	3.8	31.6	2,609	693	39
XI .	112	125	152	61	505	173	95	17	3.8	33.6	2,559	701	92
XII .	93	98	157	61	477	173	113	18	3.6	32.9	2,559	698	94
1929 I . .	62	83	175	61	445	173	93	13	3.6	31.2	2,559	710	97
II . .	62	81	145	61	434	173	100	15	3.6	30.3	2,559	713	93
III .	61	86	143	61	413	173	88	16	3.6	30.0	2,560	716	95
IV .	59	92	126	61	461	173	89	13	3.6	28.2	2,560	720	96
V .	...	...	...	62	441	173	94	16	3.6	...	2,561	720	93
VI .	...	...	...	...	...	173	87	17	...	...	2,561	723	93

* Le terme « Devises de couverture » est employé pour indiquer les avoirs étrangers qui peuvent légalement remplacer l'or comme couverture primaire des billets.

(a) Dépôts à l'étranger exclus ; jusqu'à 1921, y compris une partie de monnaie d'appoint. — (b) Effets sur l'étranger et bons du Trésor britannique. — (c) Une partie à l'étranger depuis mars 1922. — (d) Devises de couverture seulement ; total des avoirs étrangers 528 millions RM. 31/XII/28. — (e) Devises de couverture à l'exclusion des « Kostdevisen ». — (f) 5 francs = 1 Belga. — (h) Converti d'après la nouvelle parité légale de 5 $^{57}/_{64}$ d Dans les bilans, l'or est converti en milreis d'après le taux de 8 d. Jusqu'à fin 1922, réserve de la Caisse de conversion ; transférée à la banque du Brésil VI/23 ; jusqu'à fin novembre 1925 une partie à l'étranger : 31/XII/24-30/XI/25 £0.5 million. — (i) Jusqu'à fin 1926 évalué en nouvelle monnaie. Depuis janvier 1927, au cours du marché à la fin du mois. — (j) Une partie à l'étranger ; y compris en ontre l'or déposé dans la Réserve centrale auprès du Ministère des finances. — (k) Billets de banque étrangers et solde des comptes étrangers. — (l) Evalué en nouveaux pesos oro : 1 ancien peso = 3 nouveaux pesos d'après la loi du 16/IX/1925. — (m) Jusqu'à fin 1925, or seulement. — (n) Depuis juillet 1928 avoirs nets à l'étranger. — (o) Devises de couverture (Kerndeckung). Total net des avoirs étrangers: 42.7 millions Dtz. Gulden 31/XII/28. Réserve d'or : 7,000 guiden fin 1928. — (p) Une partie à l'étranger. — (q) Principalement fonds d'Etat britanniques ; en outre, effets de change et solde des comptes étrangers. — (r) Devises de couverture évaluées en pesetas or.

* The term " cover assets " is used below to mean foreign assets which may legally replace gold as primary cover for notes.

(a) Excluding deposits abroad ; until 1921 including a small fraction of subsidiary coin. — (b) Foreign bills and British Government securities. — (c) Part held abroad since March 1922. — (d) Cover assets only ; total exchange holdings on 31/XII/1928 : 528 million RM. — (e) Cover assets, excluding " Kostdevisen ". — (f) 5 francs = 1 Belga. — (h) Converted at the new legal parity of 5 $^{57}/_{64}$ d. In the balance sheets the gold is converted into milreis at the rate of 8 d. Until end of 1922 reserve of Conversion Office ; transferred to Bank of Brazil VI/1923 ; until November 1925 part held abroad : 31/XII/24-30/XI/25 £ 0.5 milion. — (i) Up to end 1926 in terms of new currency. Since January 1927 at market quotation on last day of month. — (j) Part held abroad ; part deposited in Central Reserve with Treasury. — (k) Foreign Bank notes and net balance of foreign accounts. — (l) In terms of new pesos oro : 1 old peso = 3 new pesos according to law of 16/IX/1925. — (m) Until end 1925 gold only. — (n) Since July 1928 net foreign assets. — (o) Cover Assets (Kerndeckung). Net total exchange holdings on 31/XII/28 : 42,7 million Dtz. Guld. Gold reserve : 7.000 guiden end 1928. — (p) Part held abroad. — (q) Mainly Brit. Gov. securities, and foreign bills and net balance of foreign accounts. — (r) Cover assets in terms of gold pesetas.

Tableau XII *(suite)*. — **Réserves d'or et certaines réserves d'argent et de devises étrangères** (en millions).
Table XII *(continued)*. — **Gold and certain silver and foreign assets reserves** (000,000's omitted).

Date / Fin de / End of	Estonie Estonia — Banque de / Bank of — Or / Gold	Estonie Estonia — Avoirs étrangers / Foreign assets	Etats-Unis United States — Fed. Res. Banks — Or — Gold	Etats-Unis United States — Gouvern. Governm. — Or — Gold	Finlande Finland — Banque de / Bank of — Or / Gold	Finlande Finland — Avoirs étrangers / Foreign assets	France — Banque de / Bank of — Or — Gold	France — Avoirs étrangers / Foreign assets — Disponibilités à vue / Funds available at sight	France — Avoirs étrangers / Foreign assets — Effets négociables / Negotiable securities	Grèce Greece — Banque de / Bank of (e) — Or / Gold	Grèce Greece — Avoirs étrangers / Foreign assets	Hongrie Hungary — Banque nationale / National Bank — Or / Gold	Hongrie Hungary — Avoirs étrangers / Foreign assets
	Ekr.		Dollars		Markka (a)		Francs (a)			Drachmae (a)		Pengö	
							(c)			(d)			(f)
1913 . .				150	276	820	17,323			372			
1921 . .			2,875	153	332		17,611			830			
1922 . .			3,047	153	332		18,076			830			
1923 . .			3,080	153	332		18,104			925			
1924 . .			2,937	153	332	563	18,128	343		952		39	149
1925 . .			2,701	154	332	1,272	18,142	316		975		59	207
1926 . .			2,819	154	327	1,317	18,146	418		1,044		169	117
1927 . .			2,733	155	317	1,550	18,126	251		1,135		197	114
1928 . .	6.4	25.1	2,584	156	304	1,045	31,977	13,510	19,131	554	3,687	201	54
1928 VI .	10.4	27.3	2,549	156	311	1,096	28,990	15,559	11,686	518	3,355	197	83
VII	10.0	27.5	2,597	156	310	1,075	29,918	16,811	12,624	531	3,261	197	58
VIII	10.0	26.9	2,600	156	309	1,010	30,351	14,242	17,708	533	3,037	197	67
IX .	10.0	25.9	2,633	156	307	997	30,623	12,692	18,450	537	3,362	197	47
X .	10.0	24.3	2,641	156	306	1,031	30,772	13,900	18,642	543	3,540	201	52
XI .	6.4	26.7	2,556	156	305	1,044	31,600	13,386	18,799	548	3,628	201	57
XII	6.4	25.1	2,584	156	304	1,045	31,977	13,510	19,131	554	3,687	201	54
1929 I .	6.3	22.5	2,657	156	304	1,038	34,004	12,436	18,074	558	3,606	205	46
II .	6.2	23.0	2,677	156	303	1,016	34,063	11,474	18,299	560	3,446	204	43
III .	6.2	22.3	2,701	156	302	1,021	34,186	10,577	18,333	565	3,472	204	22
IV .	6.3	19.8	2,791	156	302	971	35,788	8,544	18,482	570	3,470	177	33
V .	6.3	19.3	2,824	156	301	889	36,596	7,805	18,387	581	3,209	177	19
VI .	6.3	18.9	2,896	156	301	855	36,625	7,300	18,433	594	3,242	177	17

Date / Fin de / End of	Indes anglaises British India — Gouvernement Government — Or — Gold — En caisse At home	Indes anglaises — Or — Gold — A l'étranger Abroad	Indes anglaises — Argent Silver	Indes anglaises — Avoirs étrangers Foreign Assets	Italie Italy — Or — Gold — En caisse At home — Banque Bank	Italie — Or — Gold — A l'étranger Abroad — Banque Bank	Italie — Avoirs étrangers Foreign Assets — Banque Bank	Japon Japan — Banque du Bank of — Or Gold	Lettonie Latvia — Or - Gold — Gouvernement et Banque Government and Bank	Lettonie — Avoirs étrangers Foreign assets — Banque Bank	Lithuanie Lithuania — Banque — Bank — Or Gold	Lithuanie — Avoirs étrangers Foreign assets
	Rupees				Lire (a)			Yen	Lats		Lita	
	(a)	(a)		(g)	(l)	(l)		(h)	(i)	(j)		(k)
1913 . . .	222	117	236		5,472	—		224				
1921 . . .	324	—	740		4,043	2,117		1,246				
1922 . . .	324	—	866		4,169	2,117		1,064			15	
1923 . . .	298	—	866		4,146	2,117		1,057			16	
1924 . . .	298	—	808		4,198	2,117	544	1,059	24	60	31	63
1925 . . .	298	—	833	1,033	4,207	2,117	670	1,057	24	35	32	32
1926 . . .	298	—	1,035	711	4,245	1,804	2,309	1,058	24	32	31	38
1927 . . .	298	29	1,085	638	4,547	1,848	7,559	1,063	24	52	33	53
1928 . . .	311	29	1,009	623	5,052	1,836	6,019	1,062	24	77	34	46
1928 VI .	298	29	1,010	635	4,925	1,848	7,151	1,063	24	82	34	44
VII.	298	29	1,031	580	5,001	1,848	6,883	1,063	24	82	34	43
VIII	298	29	1,052	635	5,002	1,848	6,744	1,063	24	88	34	43
IX .	298	29	1,069	633	5,052	1,836	6,594	1,063	24	90	34	41
X. .	298	29	1,068	649	5,052	1,836	6,125	1,063	24	88	34	44
XI .	301	29	1,050	642	5,052	1,836	5,992	1,063	24	81	34	43
XII	311	29	1,009	623	5,052	1,836	6,019	1,062	24	77	34	46
1929 I .	322	29	995	654	5,052	1,836	5,743	1,062	24	68	34	43
II .	322	29	1,000	646	5,059	1,836	5,517	1,062	24	70	34	38
III .	322	29	999	680	5,126	1,825	5,334	1,064	24	66	34	37
IV .	322	29	994	646	5,125	1,825	4,879	1,064	24	56	34	42
V .	322	29	996	683	5,126	1,825	4,911	1,064	24	51	34	39
VI .	322	29	1,027	660	...	...	...	...	24	46	34	36

(a) Evalué en nouvelle monnaie. — (c) En outre, 9,596 millions de nouveaux francs à l'étranger en 1920 et 1921, et 9,182 millions de 1922 à mai 1928, dont 2,279 millions disponibles depuis avril 1927. La différence (1,490 millions de francs or anciens) a été amortie lors de la stabilisation. — (d) Depuis 1922, y compris 371.7 millions à l'étranger. — (e) Jusqu'en avril 1928 Banque nationale de Grèce. — (f) Devises de couverture ; réserve nette supplémentaire en monnaies étrangères : 93 millions pengö 31. XII. 1927. — (g) Les valeurs en sterling sont converties au taux de 13 1/3 rupees = 1 £. — (h) Une partie à l'étranger jusqu'en juillet 1922 ; non compris l'or de l'Etat déposé à la banque. — (i) Une partie à l'étranger. A fin 1927 l'or du gouvernement s'élevait à 14,733 milliers de lats. — (j) Disponibilités, effets et billets de banque ; de 1924 à 1926 y compris une partie appartenant au trésor. — (k) Disponibilités à l'étranger : effets de change et billets de banque. — (l) Jusqu'en 1926, y compris une partie appartenant au trésor.

(a) In terms of new currency. — (c) In addition 9,596 million new francs held abroad in 1920 and 1921 and 9,182 million from 1922 until May 1928, of which 2,279 million available since April 1927. The difference (1,490 million old gold francs) was written off at date of stabilisation. — (d) Since 1922 including 371.7 million abroad. — (e) Until April 1928, National Bank of Greece. — (f) Cover assets ; additional net holdings of foreign currency : 93 million pengö 31. XII. 1927. — (g) Sterling securities are converted at the rate of 13 1/3 rupees = 1 £. — (h) Part held abroad until July 1922 ; excluding Gov. gold with bank. — (i) Part held abroad. At end of 1927 Government gold amounted to 14.733 thousand lats. — (j) Balances abroad, foreign bills and bank notes. From 1924 to 1926 including part held by Treasury. — (k) Balances abroad, foreign bills and bank notes. — (l) Until 1926, including part held by treasury.

Tableau XII *(fin)*. — Réserves d'or, etc... Table XII *(concluded)*. — Gold reserves, etc...

Date / Fin de / End of	Norvège Norway		Nouv.-Zél. New Zeal.	Pays-Bas Netherlands		Pérou Peru		Pologne Poland			Portugal	Roumanie Roumania		
	Banque Bank		Banque Bank	Nederlandsche Bank		Reserve Bank		Banque Bank			Banque Bank	Banque — Bank		
	Or Gold	Avoirs étr. For. Assets	Or, argent Gold and Silver	Or Gold	Avoirs étr. For. Assets	Or Gold	Avoirs étr. For. Assets	Or — Gold en caisse at home	Or — Gold à l'étr. abroad	Avoirs étr. For. Assets	Or Gold	Or — Gold en caisse at home	Or — Gold à l'étr. abroad	Avoirs étr. For. Assets
	Kroner		£'s	Gulden		Libras P.		Zloty *(d)*			Escudos	Lei *(d)*		
			(a)		*(b)*		*(c)*			*(e)*	*(f)*			
1913	44		5.3	151	14						8	4,887		
1921	147		7.7	606		4.3		53			9	55	5,760	
1922	147		7.9	582		4.3		87			9	1,268	5,760	
1923	147		7.9	582		4.4		117			9	4,105	3,644	
1924	147		7.7	505	112	4.4	1.1	178		437	9	4,349	3,644	
1925	147		7.7	443	247	4.4	0.7	135	94	(–5)	9	4,469	3,644	
1926	147		7.8	414	187	4.4	0.7	104	133	215	9	4,644	3,644	
1927	147	47	7.9	400	168	4.8	0.8	353	164	688	9	4,848	3,644	
1928	147	41	7.2	435	220	4.4	1.4	426	195	527	9	5,069	3,175	
1928 VI . .	147	37	7.4	435	196	4.4	1.4	381	221	524	9	4,963	3,644	
VII. .	147	32	7.4	435	204	4.4	1.5	407	195	502	9	4,980	3,644	
VIII .	147	39	7.3	435	202	4.4	1.3	408	195	480	9	4,997	3,644	
IX . .	147	37	7.3	435	198	4.4	1.2	408	195	462	9	5,005	3,644	
X . .	147	31	7.3	435	187	4.4	1.2	408	200	482	9	5,029	3,654	
XI . .	147	31	7.2	435	216	4.4	1.5	426	182	508	9	5,046	3,654	
XII .	147	41	7.2	435	220	4.4	1.4	426	195	527	9	5,069	3,175	
1929 I. . .	147	32	7.3	435	203	4.4	1.2	426	195	527	9	5,077	3,177	
II . .	147	36	7.3	435	167	4.4	0.8	426	195	544	9	*q)* 8,269	*(q)*	
III . .	147	49	7.2	422	34	4.4	0.8	427	195	530	9	5,021	3,591	3,655
IV . .	147	56	7.2	432	89	4.4	0.8	428	195	483	9	5,049	3,592	2,520
V . .	147	46	7.2	437	161	4.4	0.7	429	195	456	9	5,070	3,592	2,101
VI . .	147	46	...	437	176	4.4	0.8	431	195	*(e)* 438	9	...	...	...

Date / Fin de / End of	Roy.-Uni U.-K.	Russie (U. R. S. S.) Russia (U. S. S. R.)		S. H. S.	Siam		Suède Sweden		Suisse Switzerland			Tchécoslovaquie Czechoslovakia		Uruguay
	Bank of England	Service d'émission Etat State Bank Issue Dep.		Banque Bank	Gouvernement Government		Banque Bank		Banque Bank			Banque Nationale National Bank		Banque Bank
	Or Gold	Or Gold	Avoirs étr. For. Assets	Or Gold	Argent Silver	Avoirs étr. For. Assets	Or Gold	Avoirs étr. For. Assets	Or Gold	Argent Silver	Avoirs étr. For. Assets	Or Gold	Avoirs étr. For. Assets	Or Gold
	£'s	Roubles		Dinars	Bahts	£'s	Kronor		Francs			Kč		Pesos
	(h)		*(i)*		*(j)*	*(k)*		*(m)*			*(n)*	*(o)*	*(p)*	
1913	35.0				21	*(l)* 1.7	102	122	170	21				10
1921	128.4			74	47		275		550	108				55
1922	127.5	5		64	59		274		535	104				55
1923	128.1	88		69	64		272		537	91				55
1924	128.6	142	102	72	61	5.9	237	136	506	87	193	913	737	55
1925	144.6	182	51	76	54	6.9	230	202	467	89	222	916	1,199	55
1926	151.1	164	63	86	55	7.6	224	207	472	73	222	918	2,083	55
1927	152.4	189	76	89	55	8.8	230	263	517	63	198	1,007	2,424	55
1928	153.3	179	81	91	52	7.7	236	215	533	46	254	1,159	2,510	66
1928 VI . .	172.3	155	73	90	52	9.1	231	124	447	59	195	1,009	1,890	55
VII. .	173.7	165	73	90	52	8.5	230	136	448	55	199	1,026	1,868	55
VIII .	175.9	147	77	90	52	8.3	230	123	449	54	227	1,059	1,990	55
IX . .	173.2	148	87	91	52	8.5	238	118	468	51	211	1,100	2,092	55
X . .	164.9	158	88	91	52	8.7	237	156	470	48	238	1,100	2,129	55
XI . .	159.8	178	82	91	52	7.7	237	178	469	48	262	1,009	2,339	66
XII .	153.3	179	81	91	52	7.7	236	215	533	46	254	1,159	2,510	66
1929 I. . .	153.0	179	83	91	52	8.1	236	199	482	45	185	1,159	2,010	66
II . .	151.3	179	92	91	52	8.3	235	199	482	45	181	1,160	1,841	66
III . .	153.7	179	92	92	52	8.7	235	189	481	45	218	1,160	1,781	66
IV . .	158.8	180	92	92	52	8.7	235	185	493	42	247	1,160	1,688	...
V . .	163.3	181	94	93	52	8.3	234	183	496	40	261	1,159	1,703	...
VI . .	155.7	181	94	93	...	...	234	195	496	37	265	1,160	1,781	...

(a) Jusqu'à mars 1928 moyenne du dernier trimestre ; depuis avril, dernier lundi du mois. En 1928, environ 90 % d'or et 10 % d'argent. — *(b)* Effets sur l'étranger seulement ; disponibilités auprès des corr. (31/III/1926 : 24 millions guiden ; 31/III/1927 : 32 millions guiden ; 31/III/1928 : 28 millions guiden) ne figurent pas séparément dans les relevés hebdomadaires. — *(c)* Devises de couverture : effets et disponibilités sur New-York et Londres. — *(d)* Evalué en nouvelle monnaie. — *(e)* Jusqu'au 31/X/1927, disponibilités nettes calculées en déduisant les engagements en devises étrangères, y compris ceux provenant des reports. Depuis novembre 1927, devises de couverture seulement. Réserve supplémentaire en monnaies étrangères 82,381,332 Zloty 30/VI/1929. — *(f)* Jusqu'au 31/XII/1925, non compris une partie à l'étranger, qui s'élevait à cette date à 1,125,000 escudos. — *(h)* Réserve d'or détenue par le Trésor : £ 28.5 millions de 1915 au 30/VI/22 et £ 27 millions du 20/VII/1922 au 29/IV/1925 ; depuis cette date, transférée à la Banque. — *(i)* Devises de couverture (principalement billets de banque étrangers). Autre réserve de la Banque d'Etat en or et devises étrangères ne servant pas de couverture des billets : 1/I/1925 : 94 millions de roubles ; 1/I/1926 : 17 millions de roubles ; 1/I/1927 : 45 millions de roubles. — *(j)* Les chiffres pour 1913–1922 se rapportent à fin mars de l'année suivante. — *(k)* Principalement disponibilités dans les banques à Londres et fonds d'Etat britanniques. — *(l)* 31/III/1914. — *(m)* Disponibilités nettes à l'étranger, effets et fonds d'Etat étrangers. — *(n)* Avoirs à vue à l'étranger et effets sur l'étranger. — *(o)* Calculé au cours de 100 Ko = $ 2.96. cours moyen approximatif pour 1923 et 1924 adopté comme base légale de stabilisation. Réserve supplémentaire en argent : 80,997 kg. 30/VI/1929. — *(p)* Disponibilités à l'étranger et billets de banque étrangers. — *(q)* L'or à l'étranger est compris dans le chiffre or en caisse.

(a) Until March 1928 average of last quarter ; since April last monday of month. In 1928, about 90 % gold and 10 % silver. — *(b)* Only foreign bill portfolio ; balances abroad (31/III/1926 : 24 million guiden ; 31/III/1927 : 32 million guiden ; 31/III/1928 : 28 million guiden) not shown separately in weekly returns. — *(c)* Cover assets : bills on and balances in New York and London. — *(d)* In terms of new currency. — *(e)* Until 31/X/1927 net reserve calculated by deducting liabilities in foreign currency including those from spot and forward transactions. Since November 1927 cover assets only ; additional holdings of foreign currency 82,381,332 Zloty 30/VI/1929. — *(f)* Excluding up to 31/XII/1925 part held abroad which then amounted to 1,125,000 escudos. — *(h)* Treasury also held gold reserve £ 28.5 million from 1915 to 30/VI/1922 and £ 27 million from 20/VII/1922 to 29/IV/1925 when transferred to Bank. — *(i)* Cover assets (mainly foreign bank notes) ; additional reserves of State Bank in gold and foreign exchange not serving as cover for notes : 1/I/1925 : 94 million rubles , 1/I/1926 : 17 million rubles ; 1/I/1927 : 45 million rubles. — *(j)* Figures for 1913–1922 refer to end of March of following year. — *(k)* Mainly balances with Banks in London and British Gov. Securities. — *(l)* 31/III/1914. — *(m)* Net balances abroad, bills and first rate Gov. Securities. — *(n)* Sight balances abroad and foreign bills. — *(o)* Calculated at Kc 100 = $ 2.96 i. e. approx. average rate for 1923 and 1924 adopted as legal basis of stabilisation. Additional silver reserve : 80,997 kg. 30/VI/1929 — *(p)* Balances abroad and foreign bank notes. — *(q)* Gold abroad included in figure for home reserve

Tableau XIII. — BILLETS EN CIRCULATION (en millions).
Table XIII. — NOTES IN CIRCULATION (000,000's omitted).

Date Fin de End of	Afrique du Sud (Union) South Africa	Albanie Albania	Allemagne Germany		Argentine	Australie Australia	Autriche Austria	Belgique Belgium	Brésil Brazil		
	Billets de banque Bank notes	Billets de banque Bank notes	Billets de la Reichsbank Notes	« Rentenbank »	Billets d'Etat State notes	Billets de banque Bank notes	Billets de banque Bank notes	Billets de banque Bank notes	Billets d'Etat State Notes	Billets de banque Bank notes	Caisse de Stabilisation Bureau
	£'s	Francs	Reichsmark	Rentenmark	Pesos papel	£'s	Schilling	Francs	Milreis		
			(a)	(c)		(d)	(e)	(f)	(i)		
1913 . . .	2.3		2,742		823	10.0		(g) 1,067	897		
1921 . . .	8.8		122,163		1,363	55.5	174,115	6,415	2,049		
1922 . . .	8.3		1,293,758		1,363	52.0	4,080,177	6,876	2,233		
1923 . . .	8.8		(b) 497		1,363	52.2	713	7,537	2,260	389	
1924 . . .	9.1		1,941	1,835	1,320	56.9	839	7,873	2,247	727	
1925 . . .	7.2		2,960	1,476	1,320	53.9	890	7,814	2,115	592	
1926 . . .	6.6	2.3	3,736	1,164	1,320	49.9	947	9,646	1,997	592	
1927 . . .	7.2	6.3	4,564	716	1,371	51.8	1,005	10,951	1,997	592	436
1928 . . .	7.6	10.1	4,930	530	1,406	48.7	1,067	12,358	1,972	592	835
1928 VI .	7.4	8.6	4,674	578	1,441	44.5	998	11,258	1,972	592	762
VII.	7.2	8.7	4,569	561	1,439	44.1	1,009	11,676	1,972	592	763
VIII	7.4	8.7	4,673	570	1,439	44.1	1,003	11,871	1,972	592	790
IX .	7.4	10.1	4,830	570	1,438	44.6	1,008	11,849	1,972	592	791
X .	7.1	10.0	4,672	543	1,414	44.9	1,007	12,375	1,972	592	810
XI .	7.6	10.1	4,724	524	1,413	45.4	984	12,280	1,972	592	834
XII.	7.6	10.1	4,930	530	1,406	48.7	1,067	12,358	1,972	592	835
1929 I .	7.3	9.9	4,454	513	1,435	46.7	965	12,847	...	592	850
II .	7.5	10.4	4,553	508	1,429	45.4	977	12,912	...	592	851
III .	8.0	10.8	4,822	504	1,339	44.4	1,004	12,812	...	592	851
IV .	7.6	10.9	4,631	489	1,393	43.0	995	(h) 12,341	...	592	851
V. .	8.8	10.8	4,606	491	1,391	42.5	998	(h) 12,488	...	592	852
VI .	...	11.0	4,839	460	...	...	1,044	(h) 12,409	...	...	...

Date Fin de End of	Bulgarie Bulgaria	Canada			Chili Chile	Danemark Denmark	Dantzig Danzig	Egypte Egypt	Espagne Spain	Estonie Estonia	Etats-Unis United States	
	Billets de banque Bank notes	Billets — Notes			Billets de Banque Bank notes (l)	Billets de Banque Bank notes	Billets de banque Bank notes	Billets de banque Bank notes	Billets de banque Bank notes	Billets de banque Bank notes	Billets de banque Bank notes	Billets d'Etat State notes
		de Banque Bank	Dominion Act. Circul.	Dominion Total								
	Leva	Dollars			Pesos papel	Kroner	Dantzig guiden	L. E.	Pesetas	Ekr.	Dollars	
		(j)	(k)							(m)		
1913 . . .	n) 189	96	20	131	186	152		2.2	1,931		726	343
1921 . . .	3,615	163	27	281	325	471		35.3	4,244	3,107	3,256	281
1922 . . .	3,886	157	27	257	302	459		31.7	4,137	3,726	3,117	288
1923 . . .	4,139	159	28	249	293	473		34.3	4,338	3,442	2,951	308
1924 . . .	4,530	149	28	262	336	478	31.9	40.2	4,547	3,562	2,555	297
1925 . . .	3,655	158	18	227	394	438	34.6	33.5	4,440	3,458	2,458	294
1926 . . .	3,481	159	31	210	372	386	35.7	27.8	4,339	3,354	2,458	298
1927 . . .	3,727	163	29	221	319	354	36.0	27.5	4,202	3,902	2,387	294
1928 . . .	4,173	163	30	222	349	360	39.4	30.3	4,377	36.4	2,428	295
1928 VI .	3,899	165	29	201	345	360	37.4	23.6	4,236	36.7	2,281	300
VII	4,131	155	29	200	339	340	37.7	22.1	4,243	37.2	2,233	295
VIII	4,285	161	30	197	306	341	38.2	21.7	4,281	38.3	2,316	302
IX .	4,501	175	31	197	309	360	38.7	27.1	4,323	39.6	2,351	304
X. .	4,610	173	30	220	334	361	37.9	31.6	4,381	38.9	2,332	302
XI .	4,379	173	29	237	336	354	38.6	31.4	4,329	37.7	2,424	307
XII.	4,173	163	30	222	349	360	39.4	30.3	4,377	36.4	2,428	295
1929 I . .	3,898	146	27	198	360	336	36.3	28.4	4,337	35.1	2,248	283
II .	3,894	150	27	192	357	342	36.9	27.5	4,306	35.8	2,277	285
III .	4,101	169	36	205	366	357	38.7	27.7	4,243	36.3	2,323	284
IV .	4,366	154	29	205	373	359	37.4	26.8	4,258	34.7	2,296	278
V .	3,977	...	...	...	370	358	37.0	25.1	4,261	31.6	2,301	290
VI .	3,972	...	...	...	...	366	38.3	...	4,258	31.6	...	...

(*a*) Jusqu'en 1923, en mark et y compris Reichs-und Darlehenkassenscheine. — (*b*) Billionenmark. — (*c*) Non compris les billets détenus par la « Reichsbank ». — (*d*) Emission brute. Jusqu'à fin 1919, billets d'Etat. — (*e*) Jusqu'à fin 1922, Kronen. — (*f*) Depuis mai 1922, y compris Luxembourg. Depuis octobre 1926, y compris les billets du Gouvernement (coupures de 5 et 20 fr. remplaçant les billets de banque semblables) d'un montant de 700 à 750 millions de francs. — (*g*) En francs actuels, 7,406 millions. — (*h*) Non compris les billets du Gouvernement. — (*i*) Jusqu'en 1924, y compris les billets de la Caisse de Conversion. — (*j*) Circulation nette en dehors des « Chartered Banks ». — (*k*) C'est-à-dire dans les mains du public : la différence entre cette colonne et le total est détenue par les « Chartered Banks » comme réserve. — (*l*) Jusqu'en 1925, billets d'Etat. Depuis 1926, total des billets de Banque et d'Etat, ces derniers devant être retirés de la circulation ; montant à fin mai 1929 : 5,582,086 pesos papier. — (*m*) Jusqu'à fin 1927 Emk. (100 Emk. papier = 1 Ekr.) et y compris les billets d'Etat, transférés à la Banque depuis janvier 1928. — (*n*) En leva actuels, 5,041 millions

(*a*) Until 1923, Mark and including Reichs- und Darlehenskassenscheine. — (*b*) Billionenmark. — (*c*) Excluding notes held by the " Reichsbank ". — (*d*) Gross issue. Until 1919, State notes. — (*e*) Until end 1922, Kronen. — (*f*) Since May 1922, including Luxemburg. Since October 1926, including Government notes of 5 and 20 fr. to value of 700 to 750 million francs replacing similar bank notes.— (*g*) In terms of present francs, 7,406 million. — (*h*) Excluding Government notes. — (*i*) Until 1924, including notes of Conversion Office. — (*j*) Net circulation outside Chartered Banks. — (*k*) I. e. in hands of public : the difference between this column and total is held as reserve by the Chartered Banks. — (*l*) Until 1925, State notes. Since 1926, total of Bank and State notes, the latter to be withdrawn from circulation ; amount of these at end of May 1929 : 5,582,086 pesos papel. — (*m*) Until end 1927, Emk. (100 paper Emk = 1 Ekr.) and including State notes, transferred to the Bank as from January 1928. — (*n*) In terms of new leva, 5,041 million.

Tableau XIII *(suite)*. — Billets en circulation (en millions).
Table XIII *(continued)*. — Notes in circulation (000,000's omitted).

Date Fin de End of	Finlande Finland	France	Grèce Greece	Hongrie Hungary	Indes Anglaises British India	Italie Italy		Japon Japan	Lettonie Latvia	
	Billets de banque Bank notes	Billets de banque Bank notes	Billets de banque Bank notes	Billets de banque Bank notes	Billets d'Etat State notes	Billets de banque Bank notes	Billets d'Etat State notes	Billets de banque Bank notes	Billets d'Etat State notes	Billets de banque Bank notes
	Markka	Francs	Drachmae	Pengö	Rupees	Lire		Yen	Lats	
				(c)	(d)			(g)	(h)	
1913	113	(a) 5,714	(b) 245		646	(e) 2,284	(f) 499	426		
1921	1,356	36,487	2,161	25,175	1,725	19,209	2,267	1,547	2,282	
1922	1,421	36,359	3,149	75,887	1,742	18,012	2,267	1,558	2,419	9
1923	1,352	39,114	4,681	931,337	1,834	17,247	2,428	1,704	2,319	21
1924	1,250	40,885	4,866	4,513,990	1,792	18,114	2,400	1,662	2,269	29
1925	1,309	51,085	5,339	416	1,918	19,350	2,100	1,632	37	29
1926	1,346	52,907	4,865	471	1,812	18,340	1,793	1,570	35	31
1927	1,514	56,551	4,966	487	1,826	17,992	783	1,682	34	37
1928	1,513	63,916	5,690	513	1,891	17,295	161	1,739	33	43
1928 VI . . .	1,585	60,628	5,155	479	1,772	17,324	291	1,463	33	41
VII . . .	1,543	60,436	5,131	496	1,808	17,395	250	1,331	34	41
VIII . .	1,565	62,184	5,258	497	1,829	17,140	229	1,372	36	43
IX . . .	1,599	62,654	5,719	500	1,846	17,476	205	1,308	36	46
X . . .	1,539	62,759	5,759	542	1,847	17,236	190	1,397	35	45
XI . . .	1,502	62,660	5,599	476	1,832	17,119	175	1,389	32	43
XII . . .	1,513	63,916	5,690	513	1,891	17,295	161	1,739	33	43
1929 I	1,431	63,867	5,514	485	1,897	16,590	157	1,458	32	43
II. . . .	1,523	64,226	5,465	451	1,925	16,197	120	1,358	34	44
III . . .	1,596	64,575	5,488	458	1,880	16,396	117	1,354	35	47
IV . . .	1,556	62,848	5,617	485	1,837	16,274	104	1,364	34	46
V. . . .	1,481	64,316	5,415	446	1,842	16,251	99	1,299	34	43
VI . . .	1,473	64,921	5,494	463	1,877	...	...	...	...	44

Date Fin de End of	Lithuanie Lithuania	Norvège Norway	Nouvelle-Zélande New Zealand	Pays-Bas Netherlands		Pérou Peru	Pologne Poland		Portugal	Roumanie Roumania
	Billets de banque Bank notes	Billets de banque Bank notes	Billets de banque Bank notes	Billets de banque Bank notes	Billets d'Etat State notes	Billets de banque Bank notes	Billets de Banque Bank notes	Billets div. et monnaies d'appoint Token notes and coins	Billets de banque Bank notes	Billets de banque Bank notes
	Litas	Kroner	£'s	Gulden		Libras	Zloty		Escudos	Lei
			(i)				(j)	(k)		(l)
1913		108	1.7	313	—	—			87	(n) 437
1921		410	7.5	1,013	33	5.6			737	13,722
1922	30	385	6.8	1,012	32	5.5			1,054	15,162
1923	60	396	6.6	1,066	32	5.7			1,420	17,917
1924	93	391	6.7	935	23	5.8	551	151	1,763	19,356
1925	82	363	6.9	875	17	6.4	381	440	1,821	20,126
1926	87	337	6.8	817	13	6.1	593	428	1,854	20,951
1927	97	331	6.6	797	12	6.0	1,003	309	1,857	21,025
1928	85	316	7.3	854	11	6.1	1,295	244	1,976	21,211
1928 VI . . .	86	325	6.0	829	12	6.0	1,184	250	1,902	21,042
VII . . .	86	319	6.0	810	11	6.2	1,159	246	1,938	21,039
VIII . .	85	318	6.0	792	11	6.1	1,207	249	1,883	21,051
IX . . .	85	313	6.3	855	12	6.0	1,261	254	1,916	21,054
X. . . .	90	306	6.0	829	12	6.0	1,313	256	1,945	21,959
XI . . .	87	302	6.1	852	12	6.1	1,270	246	1,924	21,479
XII. . .	85	316	7.3	854	11	6.1	1,295	244	1,976	21,211
1929 I	84	299	6.2	782	11	6.0	1,222	230	1,944	20,391
II . . .	85	301	6.2	776	11	6.0	1,249	231	1,880	20,325
III . . .	93	312	7.5	835	12	6.1	1,333	239	1,852	20,964
IV . . .	92	308	6.4	840	12	6.0	1,274	231	1,830	19,968
V. . . .	85	305	6.2	797	12	6.2	1,244	227	1,813	19,080
VI . . .	84	318	...	844	11	6.3	1,298	(m) 224	1,893	...

(a) En nouveaux francs : 28,141 millions. — (b) En nouvelles drachmes 3,643 millions. — (c) Jusqu'en 1924, kronen papier (1 pengö = 12,500 kr. papier). — (d) Y compris les billets détenus dans les Trésoreries du gouvernement et les succursales de la Banque Impériale des Indes. Circulation active à fin avril 1929 : 1,715,900,000 rupees. — (e) En nouvelles lires : 8,373 millions. — (f) En nouvelles lires : 1,829 millions. — (g) Emission brute. — (h) Jusqu'en 1924, roubles lettons (1 lat. = 50 rbl. lettons). Depuis 1927, non compris les billets d'Etat détenus par la Banque, dont le montant n'est pas disponible. — (i) Jusqu'en 1927, moyenne du dernier trimestre ; depuis 1928, dernier lundi du mois. — (j) Mark en circulation : 1921, 229.5 ; 1922, 793.4 ; 1923, 125,371.9 ; 1924, 3,314.0 ; 1925, 31 mai 2,770.2 milliards. — (k) Depuis 1926, non compris les montants détenus par la Banque de Pologne. Chiffre correspondant pour 1925, 434 millions Zl. — (l) Depuis 1920, y compris les billets austro-hongrois et autres convertis après la guerre en billets nationaux. — (m) 20/VI. Monnaies d'appoint : 137,731,000 Zloty. — (n) En nouveaux lei, 14,103 millions.

(a) In terms of new francs : 28,141 million. — (b) In terms of new drachmae : 3,643 million. — (c) Until 1924, paper kronen (1 pengö = 12,500 paper kr.). — (d) Including notes held in Government Treasuries and in the local Head Offices of the Imperial Bank of India. Active circulation end of April 1929 : 1,715.900,000 rupees. — (e) In terms of new lire : 8,373 million. — (f) In terms of new lire : 1,829 million. — (g) Gross issue. — (h) Until 1924, Latv. rubl. (1 lat. = 50 latv. rubl.) Since 1927, excluding State notes held by the Bank, the amount of which is not available. — (i) Until 1927, average of last quarter ; since 1928, last Monday of month. — (j) Mark in circulation : 1921, 229.5 ; 1922, 793.4 ; 1923 125,371.9 ; 1924, 3,314,0 ; 1925, 31st May, 2,770.2 milliard. — (k) Since 1926, excluding amount held by Bank of Poland. Comparable figure for 1925, 434 million Zl. — (l) Since 1920. Including Austro-Hungarian and other notes converted after the war into national currency. — (m) 20/VI. Token coins : 137,731,000 Zloty. — (n) In terms of new lei, 14,103 million.

Tableau XIII *(fin)*. — Billets en circulation (en millions).
Table XIII *(concluded)*. — Notes in circulation (000,000's omitted).

Date Fin de End of	Royaume-Uni United Kingdom Billets de la Bank of England notes	Royaume-Uni United Kingdom Billets d'Etat State notes	Russie (U. R. S. S.) Russia (U. S. S. R.) Billets de banque Bank notes	Russie (U. R. S. S.) Russia (U. S. S. R.) Billets d'Etat State Notes	S. H. S. Billets de banque Bank notes	Siam Billets d'Etat State notes	Suède Sweden Billets de Banque Bank notes	Suisse Switzerland Billets de banque Bank notes	Tchécoslovaquie Czechoslovakia Billets de banque Bank notes	Uruguay Billets de banque Bank notes
	£'s		Rbl.	Rbl.-or Gold rbl.	Dinars	Bahts	Kronor	Francs	Koruna	Pesos
			(b)	*(b)(c)*	*(e)*	*(f)*				
1913	29.6	—		1,700		29	234	314		22
1921	107.1	325.6			4,688	84	628	1,009	12,130	66
1922	102.9	295.4	4		5,040	92	584	976	10,064	64
1923	105.7	299.1	237		5,790	106	576	982	9,599	69
1924	101.3	296.3	411	229	6,002	114	537	914	8,810	69
1925	88.5	296.8	727	388	6,063	125	530	876	8,408	64
1926	84.5	296.5	797	398	5,812	126	525	874	8,203	68
1927	82.5	299.8	1,003	480	5,743	131	526	917	8,417	72
1928	*(a)* 378.3	*(a)*	1,091	730	5,528	129	546	953	8,466	72
1928 VI . .	80.0	296.0	1,019	494	5,354	128	539	860	7,584	68
VII . .	81.0	297.6	985	543	5,313	125	497	860	7,344	68
VIII .	79.2	296.9	973	639	5,562	122	514	864	7,549	66
IX . .	78.2	293.9	1,064	711	5,751	125	565	892	7,806	64
X. . .	78.3	291.6	1,087	734	5,786	127	517	885	7,825	63
XI . .	*(a)* 367.0	*(a)*	1,092	728	5,598	129	538	878	7,818	66
XII . .	378.3		1,091	730	5,528	129	546	953	8,466	72
1929 I . . .	355.6		1,037	680	5,194	133	486	840	7,115	72
II. . .	352.3		1,056	701	5,159	136	499	843	7,063	71
III . .	361.8		1,073	717	5,265	140	544	886	7,333	72
IV . .	361.4		1,120	776	5,212	140	518	875	7,133	...
V. . .	360.1		*(d)* 1,129	...	5,092	136	519	872	7,183	...
VI . .	369.1		*(d)* 1,217	...	5,196	...	560	898	7,612	...

(*a*) Depuis novembre 1928, émission des billets d'Etat transférée à la banque. — (*b*) Depuis 1926, non compris billets dans les caisses de la Banque d'Etat. — (*c*) En outre : fin 1922, 1,994.465 milliards de rbl. papier ; fin 1923, 178,509,900 ; fin août 1924, 241,000,000. — (*d*) Emission brute. — (*e*) Depuis 1920, y compris les billets austro-hongrois et autres convertis après la guerre en billets nationaux. — (*f*) Jusqu'en 1922, année fiscale finissant le 31 mars de l'année suivante.

(*a*) Since November 1928, State note issue transferred to the Bank. — (*b*) Since 1926, excluding notes held by the State Bank. — (*c*) In addition at end of 1922, 1,994,465; of 1923, 178,509,900 ; of August 1924, 241,000,000 milliard paper rubl. — (*d*) Gross issue. — (*e*) Since 1920, including Austro-Hungarian and other notes converted after the war into national currency. — (*f*) Until 1922 fiscal year ending 31st March of following year.

Tableau XIV.
Taux de l'escompte des Banques centrales.

Table XIV.
Rates of discount of Central Banks.

Période Period	Afrique du Sud South Africa	Albanie Albania	Allemagne Germany	Australie Australia	Autriche Austria	Belgique Belgium	Bulgarie Bulgaria	Chili Chile	Danemark Denmark	Dantzig Danzig	Espagne Spain	Estonie Estonia	Etats-Unis United States A	Etats-Unis United States B	Finlande Finland	France	Grèce Greece	Hongrie Hungary
Moy. Aver.	*(a)*																	
1913 . .	6.50		5.87		5.95	5.88	6.50		5.75		4.50				5.95	4	6.50	
1920 . .	7.10		5	6	5	5.12	6.50		7		5	8	6.49		7.91	5.78	6.33	
1921 . .	7.50		5	5–7	5.92	5.17	6.50		6.33		6	8	5.96		9	5.75	6.50	6
1922 . .	7.10		6.58	5–8	7.67	4.71	6.50		5.13		5.67	8	4.21	4.54	8.79	5.08	6.50	8
1923 . .	6		38.48	6–7	9	5.50	6.70		5.67		5.12	8	4.43	4.49	8.30	5	7.41	13.64
1924 . .	5.92		10	6–7	11.57	5.50	9.42		7		5	8.88	3.63	4.14	9.18	6.02	7.50	14.06
1925 . .	5.50	12	9.15	6–7	10.86	5.70	10		6.49	*b)* 11.27	5	10	3.42	3.81	8.54	6.52	8.99	9.77
1926 . .	5.50	12	6.74	6–7	7.50	7.06	10	7.83	5.24	9.18	5	9.52	3.84	3.99	7.50	6.58	10.48	6.65
1927 . .	5.65	9.42	5.83	6–7	6.34	5.41	10	7.10	5	6.75	5	8	3.79	3.85	6.87	5.23	10.44	6
1928 . .	5.51	9	7	6–7	6.27	4.25	9.96	6.40	5	5.77	5.02	7.50	4.50	4.42	6.50	3.53	9.93	6.25
Fin de : End of :														*(h)*				
1928 IX .	5.50	9	7	6–7	*c)* 6.50	4	10	6.50	5	6	5	7.50	5	4.83	*i)* 6.50	3.50	10	6
XII	5.50	9	7	6–7	6.50	4	9	6 *(g)*	5	6	5.50	7.50	5	4.83	*s)* 7	3.50	9	7 *(p)*
1929 I. .	5.50	9	6.50	6–7	6.50	4	9	6	5	6	5.50	7.50	5	4.83	7	3.50	9	7
II .	5.50	9	6.50	6–7	6.50	4	9	6	5	6	5.50	7.50	5	4.83	7	3.50	9	7
III .	5.50	9	6.50	6–7	6.50	4	9	6	5	6	5	7.50	5	4.87	7	3.50	9	7
IV .	5.50	9	7.50	6–7	7.50	4	9	6	5	7	5	7.50	5	4.88	7	3.50	9	8
V. .	5.50	9	7.50	6–7	7.50	4	9	6	5	7	5	7.50	5	4.94	7	3.50	9	8
VI .	5.50	9	7.50	6–7	7.50	4	9 *(u)*	6	5	7	5	7.50	5	5	7	3.50	9	8

Période Period	Ind. Angl. Br. India	Italie Italy	Japon Japan	Lettonie Latvia	Norvège Norway	Pays-Bas Netherl.	Pérou Peru	Pologne Poland	Portugal	Roumanie Roumania	Roy. Uni U. K.	Russie Russia	S. H. S.	Suède Sweden	Suisse Switzerl.	Tchécosl. Czechosl.
Moyennes Average				*(d)*			*(d)*					*(l)*				
1913 . . .	5.92	5.5–6	6.60		5.50	4.52			5.50	6	4.77			5.50	4.81	
1920 . . .	6.35	6	8		6.50	4.50		6	7	5–6	6.71			6.93	5	6
1921 . . .	5.57	6	8		6.75	4.50		6.33	7	6	6.10			6.49	4.44	5.79
1922 . . .	5.81	5.75	8		5.46	4.27	6.79	7	7	6	3.70		6	4.85	3.39	5.29
1923 . . .	5.96	5.50	8	9	5.81	4.03	6.13	*e)* 16.98	7.97	6	3.49	9	6	4.64	3.47	4.86
1924 . . .	6.68	5.50	8	9	6.95	4.94	6	11.41	9	6	4	8.25	6	5.50	4	5.95
1925 . . .	5.64	6.46	7.52	9	5.85	3.90	6	10.77	9	6	4.57	8	6	5.17	3.90	6.72
1926 . . .	5.17	7	7.12	9	5.38	3.50	6	11.01	8.58	6	5	8	6	4.50	3.50	5.93
1927 . . .	5.73	7	5.90	7	4.58	3.72	6	8.34	8	6	4.65	8	6	4.15	3.50	5.09
1928 . . .	6.20	5.96	5.48	6.25	5.53	4.50	6.33	8	8	6	4.50	8	6	4.01	3.50	5
Fin de : End of :	*(j)*															
1928 IX .	5	5.50	5.48	6	5.50	4.50	6	8	8	6	4.50	8	6	4.50	3.50	5
XII .	7	5.50	5.48	6	5.50	4.50	6	8	8	6	4.50	8	6	4.50	3.50	5
1929 I. . .	7	6	5.48	6	5.50	4.50	6	8	8	6	4.50	8	6	4.50	3.50	5
II . .	8	6	5.48	6	5.50	4.50	6	8	8	6	5.50	8	6	4.50	3.50	5
III. .	8	7	5.48	6	5.50	5.50	7	8	8	6	5.50	8	6	4.50	3.50	5
IV. .	7	7	5.48	6	5.50	5.50	7	9	8	6	5.50	8	6	4.50	3.50	5
V . .	6	7	5.48	6	5.50	5.50	7	9	8	*(t)* 9.50	5.50	8	6	4.50	3.50	5
VI .	5	7	5.48	6	5.50	5.50	7	9	8	9.50	5.50	8	6	4.50	3.50	5

A. Taux de la « Federal Reserve Bank » à New-York pour les effets de commerce de 60 à 90 jours. — B. Taux moyen des « Federal Reserve Banks ».

(*a*) Jusqu'à fin 1922, « minimum advance rate » des banques commerciales. — (*b*) Moyenne de dix mois. — (*c*) Depuis 17.VII. — (*d*) Effets commerciaux à 90 jours et d'agriculture à 6 mois. — (*e*) Non compris une majoration de 50% pour les effets en marks, en vigueur depuis février 1923. — (*f*) Pour les effets commerciaux à 60 jours. En principe, les effets ne sont pas réescomptés par la Banque. — (*h*) VII 4.68 ; VIII 4.83. — (*i*) Depuis 7.VIII. — (*j*) VII 5 ; VIII 5 ; XI 6. — (*p*) Depuis 1. X. — (*q*) Depuis 22.X. — (*s*) Depuis 15/XI. — (*t*) Du 3/V au 15/V, 8 %. — (*u*) Depuis le 2/VII, 10 %.

A. Rate of the Federal Reserve Bank of New York for 60 to 90-days' commercial paper. — B. Federal Reserve Banks' average rate.

(*a*) Until December 1922 " Minimum advance rate" of commercial banks. — (*b*) Average of ten months. — (*c*) Since 17.VII. — (*d*) 90-days' commercial paper and 6 months agricultural bills. — (*e*) Excluding 50 % increase for bills in marks in force from February 1923. — (*f*) For 60 days' commercial paper. Discount not normally

Tableau XV. — Cours des Changes. Table XV. — Exchange Rates.

Pourcentage du prix du dollar comparativement à son prix au pair.
Percentage which cost of dollar is of its cost at par.

NEW-YORK SUR : — NEW YORK ON :

Pays Country	Allemagne Germany	Argentine	Autriche Austria	Belgique Belgium	Bolivie Bolivia	Brésil Brazil	Bulgarie Bulgaria	Canada	Chili Chile	Chine — China Shanghai
Parité or Gold Parity	4.20 Reichsmark = 1 $	1.04 peso oro = 1 $	4.94 kr. = 1 $ / 7.11 Sch. = 1 $	5.18 fr. = 1 $ / 7.19 belgas = 1 $	2.57 boliv. = 1 $ / 2.74 boliv. = 1 $	3.08 milreis p. = 1 $ / 8.36 milreis = 1 $	5.18 leva = 1 $	1 Canadian $ = 1 U.S.A. $	5.12 pesos p. = 1 $ / 8.22 pesos = 1 $	1.50 Sh. Tael = 1 $
Moy.-Aver.	(a)		(d)	(e)	(f)	(h)			(i)	(x)
1920 .	1,463.4	106.4	4,357.4	262.3		144.0	1,175.1	112.8	(c) 102.1	56.4
1921 .	2,480.8	131.2	12,322.4	259.0	(g) 170.4	243.4	1,898.4	111.7	164.8	94.4
1922 .	44,218.5	117.0	203,225.6	251.3	150.2	245.8	2,803.8	101.5	159.4	89.2
1923 .	(b) 16,947.7	122.0	1,447,285.7	370.1	122.4	312.4	2,186.9	102.0	156.3	92.8
1924 .	(b)(c)103,730.6	123.0	1,447,285.7	416.0	131.2	292.8	2,649.7	101.3	182.7	92.0
1925 .	100.1	105.4	(c) 100.1	405.4	115.3	263.5	2,637.1	100.0	167.9	88.2
1926 .	100.1	104.5	100.0	(c)571.9	114.2	224.2	2,676.5	100.0	100.6	97.7
1927 .	100.2	100.1	100.0	99.9	113.2	100.7	2,666.9	100.0	100.8	107.6
1928 .	99.8	100.0	100.0	99.8	(r) 101.4	99.9	2,676.9	100.1	100.2	104.0

Pays Country	Colombie Colombia	Danemark Denmark	Equateur Ecuador	Espagne Spain	Finlande Finland	France	Grèce Greece	Hongrie Hungary	Inde — India Calcutta	Italie Italy
Parité or Gold Parity	1.03 pesos oro = 1 $	3.73 Kr. = 1 $	2.05 sucres = 1 $ / 5 sucres = 1 $	5.18 pesetas = 1 $	5.18 markkaa = 1 $ / 39.71 markkaa = 1 $	5.18 fr. = 1 $ / 25.52 fr. = 1 $	5.18 dr. = 1 $ / 77.06 dr. = 1 $	4.94 kr. = 1 $ / 5.72 pengö = 1 $	2.05 rupee = 1 $ / 2.74 rupee = 1 $	5.18 lire = 1 $ / 19.00 lire = 1 $
Moy.-Aver.			(j)		(k)	(l)	(m)	(n)	(w)	(o)
1920 .		170.1		121.2	496.1	275.1	172.7	(q) 5,848.9	125.2	389.8
1921 .	(g) 111.4	150.6	(g) 178.1	142.6	892.5	258.7	331.0	9,591.2	185.6	449.1
1922 .	105.4	128.1	208.1	124.5	886.5	235.5	581.5	29,308.0	169.3	406.4
1923 .	101.6	146.0	184.0	133.5	718.5	317.8	1,128.3	219,841.8	156.4	419.4
1924 .	98.6	160.2	240.8	144.6	766.2	369.0	1,078.7	1,417,784.3	153.1	442.8
1925 .	99.3	126.8	221.0	134.5	763.1	404.7	1,236.6	1,447,285.7	134.2	484.8
1926 .	98.8	102.2	242.4	129.5	99.8	594.2	1,531.8	99.6	134.0	495.6
1927 .	99.8	100.3	(c) 103.6	113.1	99.9	491.7	1,464.8	100.1	(g) 100.5	374.7
1928 .	99.6	100.2	100.5	116.3	100.1	(r)100.2	(q) 100.1	100.3	100.1	100.1

Pays Country	Japon Japan	Mexique Mexico	Norvège Norway	Pays-Bas Netherlands	Pérou Peru	Pologne Poland	Portugal	Roumanie Roumania	Roy. Uni U. K.	Russie Russia	S. H. S.
Parité or Gold Parity	2.01 yen = 1 $	2.01 pesos = 1 $	3.73 Kr. = 1 $	2.49 guld. = 1 $	0.21 l. p. = 1 $	5.18 zloty = 1 $ / 8.91 zloty = 1 $	0.93 escudo = 1 $	5.18 lei = 1 $	49.32 d. = 1 $	0.19 tchervonetz = 1 $	5.18 din. = 1 $
Moy.-Aver.						(s)					
1920 .	98.0		162.0	116.8	(c)100.6	5,350.9	(u)1,030.1	980.4	133.0		(q)505.3
1921 .	102.4	(r) 102.7	179.0	119.5	129.4	49,458.1	1,098.7	1,564.2	126.4		814.4
1922 .	103.7	102.3	153.0	104.5	126.5	173,901.6	1,563.3	2,762.6	109.9		1,421.6
1923 .	102.6	102.7	160.6	102.8	117.0	17,268,403.2	2,542.6	3,909.5	106.4	(t) 107.7	1,800.4
1924 .	121.0	102.7	192.1	105.2	118.8	(p) 100.3	3,186.1	3,869.8	110.2	101.7	1,504.1
1925 .	121.5	100.9	149.8	100.1	119.9	108.7	2,144.4	3,992.4	100.8	99.9	1,131.7
1926 .	105.8	103.2	120.0	100.2	129.7	172.3	2,108.2	4,173.7	100.2	99.9	1,093.4
1927 .	105.1	105.6	102.9	100.2	130.0	(g) 170.6	2,148.4	3,196.1	100.1	99.9	1,096.4
1928 .	107.4	103.6	100.4	99.9	122.6	100.1	2,416.5	3,146.1	100.0	100.0	1,096.4

NEW-YORK SUR : — NEW YORK ON :

Pays Country	Suède Sweden	Suisse Switzerland	Tchéco-slovaquie Czecho-slovakia	Turquie Turkey	Uruguay	Venezuela
Parité or Gold Parity	3.73 Kr. = 1 $	5.18 fr. = 1 $	4.94 kr. = 1 $	0.227 £ t. = 1 $	0.97 peso oro = 1 $	5.18 bolivars = 1 $
Moy.-Aver.						
1920 .	130.8	114.1	1,267.7			
1921 .	118.8	111.2	1.612.4		(g) 156.3	(g) 115.7
1922 .	102.4	101.2	839.9		129.4	104.8
1923 .	100.9	106.8	685.7		129.9	100.5
1924 .	101.0	105.9	685.9		124.9	100.4
1925 .	99.8	99.8	683.3		104.8	100.3
1926 .	100.1	99.9	684.2	841.3	101.8	100.2
1927 .	99.9	100.2	684.1	856.4	102.7	101.6
1928 .	100.0	100.2	684.0	865.0	100.8	100.2

SUR NEW-YORK : — ON NEW YORK :

Pays Country	Albanie Albania	Dantzig Danzig	Estonie Estonia	Lettonie Latvia	Lithuanie Lithuania
Parité or Gold Parity	5.18 fr. alb. = 1 $	5.14 D. guld. = 1 $	4.20 Emk. = 1 $ / 3.73 Ekr. = 1 $	5.18 lats = 1 $	10 litas = 1 $
Moy.-Aver.			(v)		
1920 .			(g)5,995.0		
1921 .			8,254.0		
1922 .			8,092.2	(q)100.1	
1923 .		u) 111.6	8,213.2	98.8	
1924 .		110.3	9,274.2	100.0	100.8
1925 .		101.5	8,861.4	100.0	101.2
1926 .		100.5	8,861.4	100.0	101.0
1927 .	99.4	100.0	8,864.5	100.0	100.7
1928 .	100.0	100.2	99.8	100.0	100.4

(a) Jusqu'en 1924, mk. — (b) Milliards. — (c) Moyenne de dix mois. — (d) Jusqu'à février 1925, kronen. (1 Schilling = 10,000 kr. papier). — (e) Jusqu'à octobre 1926, francs (1 Belga = 5 francs papier). — (f) Jusqu'à juin 1928, ancienne parité (1 boliviano ancien = 1.07 boliv. nonveau). — (g) Moyenne de neuf mois. — (h) Jusqu'à fin 1926, milreis papier. — (i) Jusqu'à août 1925, la moyenne dn change des six premiers mois de 1914 (19.53 cents = 1 peso papier) a été prise comme base ponr le calcul du pourcentage. — (j) Jusqu'à février 1927, ancienne parité (1 sncre ancien = 2.433 sucres nouveaux). — (k) Jusqu'à fin 1925, ancienne parité (1 markka ancien = 7.66 mk. nouveanx). — (l) Jusqn'à mai 1928 ancienne parité (1 fr. or ancien = 4.925 fr. noveaux). — (m) Jusqu'à avril 1928, ancienne parité (1 dr. ancienne = 14.87 dr. n ouvelles). — (n) Jusqn'à fin 1925, kronen (1 pengö = 12,500 kr. papier). — (o) Jusqu'à fin 1927, ancienne parité (1 lira ancienne = 3.66 lire nouvelles). — (p) Moyenne de sept mois. — (q) Moyenne de buit mois. — (r) Moyenne de six mois. — (s) Jusqn'à fin 1923 marki p. (4.20 marki p. = 1 doll. ; 23.82 cents = 1 mk. p.). Jusqn'à septembre 1927, ancienne parité (1 zi. ancien = 1.72 zloty nouveau.). — (t) Moyenne dn 20 octobre au 31 décembre. — (u) Décembre. — (v) Jusqu'à fin 1927 Emk. (1 Ekr. = 100 Emk papier). — (w) Jusqu'à mars 1927, ancienne parité (1 rupee ancienne = 1.33 rupee nonvelle). — (x) Cours moyen du change de 1913 = 100.

(a) Until 1924 mk. — (b) Milliards. — (c) Average of ten months. — (d) Until February 1925, kronen (1 Schilling = 10,000 paper kr.). — (e) Until October 1926, francs (1 Belga = 5 paper francs). — (f) Until June 1928, old parity (1 old boliviano = 1.07 new boliv.). — (g) Average of nine months. — (h) Until end 1926, paper milreis.— (i) Until August 1925, average exchange rate of first six months of 1914 (19.53 cents = 1 paper peso) has been considered a basis for calculation of percentage. — (j) Until February 1927 old parity (1 old sucre = 2.433 new sncres). — (k) Until end 1925 oid parity (1 oid markka = 7.66 new mk.). — (l) Until May 1928 oid parity (1 old franc = 4.925 new francs). — (m) Until April 1928 old parity (1 old drachma = 14.87 new drachmae). — (n) Until end 1925, kronen (1 pengö = 12,500 paper kr.). — (o) Until end 1927, oid parity (1 old lira = 3.66 new lire). — (p) Average of seven months. — (q) Average of eigbt months. — (r) Average of six months. — (s) Until end 1923, P. marki (4.20 marki p. = 1 doll.; 23.82 cents = 1 mk. p.). Until September 1927, oid parity (1 old zl. = 1.72 new zloty). — (t) Average from October 20th to December 31st. — (u) December. — (v) Until end 1927, Emk. (1 Ekr. = 100 paper Emk.). — (w) Until March 1927, oid parity (1 oid rupee = 1.33 new rupee). — (x) Average rate of exchange for 1913 = 100.

Tableau XV *(suite)*. — **Cours des Changes.** **Table XV** *(continued)*. — **Exchange Rates.**

Pourcentage du prix du dollar comparativement à son prix au pair.
Percentage which cost of dollar is of its cost at par.

Pays / Country	New-York sur : — New-York on :							
	Chine - China Shanghaï	Espagne Spain	Japon Japan	Mexique Mexico	Pérou Peru	Portugal	S. H. S.	Turquie Turkey
Parité or Gold Parity	1 Sh. Tael (*a*) = 66.85 cents	1 peseta 19.30 cents	1 yen = 49.85 cents	1 peso = 49,84 cents	1 l. p. = 486.65 cents	1 escudo = 108.05 cents	1 dinar = 19.30 cents	1 l. t. = 439.62 cents
Moyennes — Average								
1927	107.6	113.1	105.1	105.6	130.0	2,148.4	1,096.4	856.4
1928 VI	100.9	116.5	106.9	104.2	121.8	2,441.0	1,096.0	860.5
VII	102.5	117.1	108.7	105.4	121.5	2,424.6	1,096.2	864.7
VIII	102.9	116.2	110.6	105.0	122.3	2,387.4	1,096.4	854.3
IX	105.0	116.7	108.9	104.2	122.2	2,403.0	1,096.6	850.5
X.....	104.4	119.3	107.9	104.8	122.0	2,401.5	1,096.9	864.8
XI	104.4	119.7	107.5	104.1	121.6	2,416.8	1,097.5	877.7
XII	105.2	118.9	108.6	103.9	121.5	2,451.2	1,097.1	891.9
1929 I	105.9	118.4	109.5	103.1	121.7	2,440.1	1,097.6	902.2
II	107.5	124.0	110.3	102.9	121.7	2,451.9	1,098.0	893.3
III.....	107.4	128.1	112.0	103.7	121.7	2,428.4	1,098.6	897.2
IV	109.1	130.8	111.7	103.3	121.7	2,420.2	1,098.6	...
V	112.1	135.7	111.7	103.9	121.7	2,415.2	1,098.2	...
28/VI.....	...	136.4	114.1	...	...	...	1,097.1	...
12/VII....	...	133.1	109.8	...	...	...	1,097.1	...

A. Valeur en cents*.
B. Prime ou perte *.

A. Value in cents *.
B. Premium or discount *.

Pays / Country	Albanie Albania		Allemagne Germany		Argentine		Autriche Austria		Belgique Belgium		Bolivie Bolivia	
Parité or Gold parity	1 franc alb. = 19.30 cents		1 Reichsmark = 23.82 cents		1 peso oro = 96.48 cents		1 schilling = 14.07 cents		1 belga = 13.90 cents		1 boliviano = 36.50 cents*	
Moyennes Average	A	B	A	B	A	B	A	B	A	B	A	B
1927	19.41	+ .58	23.76	—.24	96.30	—.19	14.08	+.04	13.92	+ .08	34.39	
1928 VI	19.33	+ .19	23.90	+.33	96.94	+.48	14.07	—.02	13.96	+ .41	34.80	
VII.....	19.29	— .03	23.86	+.17	96.14	—.35	14.09	+.10	13.94	+ .22	34.80	—4.66
VIII	19.28	— .10	23.83	+.05	95.90	—.61	14.09	+.10	13.91	+ .02	35.30	—3.28
IX	19.25	— .25	23.83	+.03	95.66	—.85	14.08	+.05	13.90	— .04	36.49	— .03
X.....	19.24	— .30	23.81	—.03	95.59	—.92	14.07	—.02	13.90	— .06	36.49	— .03
XI	19.22	— .39	23.82	+.01	95.82	—.69	14.06	—.08	13.90	— .06	36.49	— .03
XII	19.28	— .08	23.83	+.05	95.75	—.76	14.06	—.06	13.91	+ .02	36.47	— .09
1929 I	19.28	— .08	23.77	—.22	95.76	—.74	14.06	—.08	13.90	— .06	36.33	— .46
II	19.25	— .25	23.73	—.38	95.77	—.74	14.05	—.12	13.89	— .07	36.50	—
III.....	19.23	— .32	23.72	—.42	95.56	—.95	14.05	—.14	13.88	— .15	36.50	—
IV	19.24	— .30	23.70	—.49	95.56	—.96	14.05	—.17	13.88	— .14	36.50	—
V	19.23	— .35	23.75	—.27	95.52	—.99	14.05	—.17	13.88	— .16	36.50	—
28/VI	*b*)19.23	— .32	23.83		95.55		14.06		13.89		...	
12/VII ...	...		23.82		95.41		14.07		13.90		...	

Pays / Country	Brésil Brazil		Bulgarie Bulgaria		Canada		Chili Chile		Colombie Colombia		Danemark Denmark	
Parité or Gold parity	1 milreis = 11.96 cents		1 leva = 0.72 cent*		1 $ = 100 cents		1 peso = 12.17 cents		1 peso oro = 97.33 cents		1 krone = 26.80 cents	
Moyennes Average	A	B	A	B	A	B	A	B	A	B	A	B
1927	11.84	+1.04	.7235		99.97	—.03	12.07	—.83	97.69	+ .37	26.73	— .28
1928 VI	11.99	+ .24	.7199		99.76	—.24	12.20	+.26	98.10	+ .80	26.93	+ .50
VII	11.94	— .21	.7212		99.79	—.21	12.14	—.22	98.10	+ .79	26.73	— .24
VIII	11.94	— .19	.7213		100.00	—	12.08	—.73	97.26	— .07	26.69	— .41
IX	11.93	— .28	.7213		100.04	+.04	12.09	—.66	97.26	— .07	26.67	— .50
X.	11.95	— .13	.7203		99.97	—.03	12.08	—.67	97.51	+ .19	26.66	— .53
XI	11.94	— .17	.7193	—.43	100.00	—	12.06	—.87	97.11	— .22	26.65	— .54
XII	11.89	— .61	.7190	—.47	99.79	—.21	12.07	—.81	97.09	— .25	26.69	— .42
1929 I	11.92	— .39	.7191	—.46	99.75	—.25	12.06	—.85	97.09	— .25	26.67	— .48
II	11.92	— .38	.7202	—.30	99.64	—.36	12.05	—.97	97.09	— .25	26.67	— .49
III	11.82	—1.17	.7206	—.25	99.40	—.60	12.06	—.84	96.77	— .58	26.65	— .56
IV	11.83	—1.07	.7212	—.17	99.24	—.76	12.06	—.84	96.39	— .97	26.65	— .55
V	11.86	— .83	.7210	—.19	99.30	—.70	12.04	—1.02	96.39	— .97	26.65	— .57
28/VI	11.88		.7275		99.07		...		...		26.64	
12/VII	11.88		.7275		99.46		...		...		26.64	

* Les parités indiquées sont celles qui sont en vigueur à l'heure actuelle, — Lorsqu'une nouvelle parité a été adoptée, les différences indiquées dans la colonne B sont données depuis la date de son entrée en vigueur seulement.

(*a*) Cours moyen du change en 1913. — (*b*) Moyenne de juin.

* The par rates indicated are those in force to-day. Whenever a new parity has been adopted, the percentage differences in column B are given from the date of its enforcement only.

(*a*) Average rate of exchange for 1913. — (*b*) Average for June.

A. Valeur en cents.* A. Value in cents. *
B. Prime ou perte. * B. Premium or discount. *

Pays — Country	Equateur — Ecuador		Estonie — Estonia		Finlande — Finland		France		Grèce — Greece		Hongrie — Hungary	
Parité or Gold parity	1 sucre = 20.00 cents		1 Ekr. = 26.80 Cents		1 markka = 2.52 cents		1 franc * = 3.92 cents		1 drachma * = 1.30 cents		1 pengö = 17,49 cents	
Moyennes — Average	A	B	A	B	A	B	A	B	A	B	A	B
1927	18.97		26.87	+ .27	2.520	+.05	3.924		1.317		17.47	— .09
1928 VI	20.00	—	26.88	+ .31	2.517	—.06	3.931		1.302	+.35	17.45	— .24
VII	20.00	—	26.88	+ .31	2.517	—.06	3.916	—.04	1.299	+.11	17.44	— .31
VIII	20.00	—	26.81	+ .04	2.517	—.06	3.907	—.28	1.295	—.19	17.43	— .36
IX	20.00	—	26.81	+ .04	2.517	—.08	3.906	—.32	1.294	—.31	17.43	— .37
X.....	20.00	—	26.81	+ .04	2.517	—.07	3.906	—.30	1.293	—.34	17.43	— .37
XI	20.00	—	26.80	— .01	2.517	—.05	3.907	—.29	1.293	—.40	17.42	— .39
XII	20.00	—	26.81	+ .04	2.517	—.06	3.910	—.21	1.292	—.41	17.42	— .41
1929 I	20.00	—	26.75	— .20	2.517	—.06	3.908	—.25	1.292	—.46	17.42	— .37
II	20.00	—	26.72	— .31	2.517	—.06	3.906	—.31	1.292	—.48	17.43	— .36
III.....	20.00	—	26.72	— .31	2.517	—.08	3.906	—.31	1.292	—.44	17.43	— .37
IV	20.00	—	26.71	— .34	2.516	—.10	3.907	—.28	1.292	—.41	17.42	— .38
V	20.00		26.70	— .36	2.516	—.12	3.907	—.28	1.292	—.41	17.43	— .36
28/VI.....	...		c)26.68	— .44	2.520		3.915		1.293		17.45	
12/VII....	...		...		2.520		3.918		1.293		17.44	

Pays — Country	Indc — India (Calcutta)		Italie — Italy		Lettonie — Latvia		Lithuanie — Lithuania		Norvège — Norway	
Parité or Gold parity	1 rupee = 36.50 cents		1 lira = 5.26 cents		1 lat = 19.30 cents		1 lit = 10.00 cents		1 krone = 26.80 cents	
Moyennes — Average	A	B	A	B	A	B	A	B	A	B
1927	36.31		5.156		19.28	—.08	9.925	—.75	26.05	—2.80
1928 VI	36.46	—.10	5.261	— .05	19.38	+.44	9.990	—.10	26.78	— .05
VII	36.26	—.66	5.241	— .43	19.31	+.05	9.980	—.20	26.73	— .27
VIII	36.25	—.68	5.233	— .56	19.31	+.05	9.960	—.40	26.69	— .41
IX	36.33	—.46	5.230	— .63	19.31	+.05	9.950	—.50	26.67	— .50
X.....	36.45	—.19	5.237	— .51	19.31	+.05	9.950	—.50	26.65	— .54
XI	36.46	—.12	5.239	— .47	19.30	+.01	9.950	—.50	26.65	— .55
XII	36.47	—.09	5.237	— .50	19.30	+.01	9.950	—.50	26.67	— .47
1929 I	36.45	—.14	5.234	— .56	19.30	+.01	9.950	—.50	26.66	— .53
II	36.36	—.37	5.234	— .56	19.30	+.01	9.950	—.50	26.66	— .51
III.....	36.36	—.38	5.235	— .53	19.30	+.01	9.950	—.50	26.66	— .52
IV	36.31	—.52	5.236	— .52	19.30	+.01	...		26.66	— .50
V	36.18	—.87	5.236	— .52	19.30	+.01	...		26.66	— .54
28/VI	...		5.236		...		...		26.66	
12/VII	...		5.231		...		...		26.66	

Pays — Country	Pays-Bas — Netherlands		Pologne — Poland		Roumanie — Roumania		Royaume-Uni — United Kingdom		Russie — Russia
Parité or Gold parity	1 guilder = 40.20 cents		1 zloty = 11.22 cents		1 leu = 0.60 cent. *		1 £ = 486.65 cents		1 tchervonetz = 514.57 cents
Moyennes — Average	A	B	A	B	A	B	A	B	A (a)
1927	40.11	—.22	11.29		.6042		486.10	— .11	515.0
1928 VI	40.33	+.34	11.21	—.08	.6152		488.03	+ .28	515.0
VII	40.25	+.13	11.20	—.15	.6136		486.36	— .06	515.0
VIII	40.11	—.22	11.21	—.10	.6110		485.35	— .27	515.0
IX	40.09	—.25	11.20	—.13	.6103		485.05	— .33	515.0
X.....	40.09	—.26	11.20	—.15	.6072		484.95	— .35	515.0
XI	40.14	—.15	11.20	—.18	.6042		484.92	— .36	515.0
XII	40.17	—.05	11.19	—.24	.6005		485.24	— .29	515.0
1929 I	40.11	—.21	11.18	—.27	.6018		484.99	— .34	515.0
II	40.05	—.37	11.19	—.21	.6001	+.32	485.21	— .30	515.0
III.....	40.05	—.35	11.19	—.23	.5964	—.30	485.26	— .29	515.0
IV	40.14	—.14	11.19	—.24	.5955	—.45	485.32	— .27	515.0
V	40.20	+.01	11.19	—.29	.5946	—.60	485.08	— .32	...
28/VI	40.15		11.23		.5963		484.94		...
12/VII ...	40.16		11.23		.5950		485.00		...

Pays — Country	Suède — Sweden		Suisse — Switzerland		Tchécosl. — Czechosl.		Uruguay		Venezuela	
Parité or Gold parity	1 krona = 26.80 cents		1 franc = 19.30 cents		1 Koruna = 2.96 cents (b)		1 peso oro = 103.42 cents		1 bolivar = 19.30 cents	
Moyennes — Average	A	B	A	B	A	B	A	B	A	B
1927	26.81	+.06	19.26	—.17	2.962	—.03	101.34	—2.02	18.98	—1.62
1928 VI	26.83	+.13	19.28	—.10	2.963	—.02	102.25	—1.13	19.25	— .23
VII	26.78	—.05	19.26	—.18	2.962	—.02	102.28	—1.10	19.25	— .28
VIII	26.76	—.14	19.25	—.22	2.962	—.02	102.51	— .88	19.25	— .23
IX	26.76	—.16	19.25	—.24	2.962	—.02	102.11	—1.27	19.25	— .23
X.....	26.74	—.23	19.24	—.26	2.963	—.01	101.84	—1.53	19.25	— .23
XI	26.73	—.27	19.25	—.24	2.963	—.01	102.30	—1.08	19.28	— .06
XII	26.76	—.13	19.27	—.12	2.962	—.02	102.61	— .79	19.38	+ .44
1929 I	26.74	—.22	19.24	—.28	2.961	—.08	102.75	— .65	19.34	+ .23
II	26.73	—.27	19.23	—.33	2.960	—.09	102.60	— .79	19.26	— .16
III.....	26.71	—.33	19.23	—.32	2.961	—.07	101.62	—1.75	19.25	— .23
IV	26.71	—.35	19.25	—.25	2.960	—.10	99.11	—4.17	19.26	— .21
V	26.72	—.30	19.26	—.20	2.960	—.10	97.70	—5.53	19.33	+ .18
28/VI	26.80		19.24		2.965		...		...	
12/VII ...	26.81		19.23		2.961		...		...	

* Voir page 230.
* See page 230.
(a) Nominal. — (b) Cours moyen approximatif pour 1923 et 1924 adopté comme base légale de stabilisation. — (c) Moyenne de juin.
(a) Nominal. — (b) Average rate for 1923 and 1924 adopted as legal basis of stabilisation. — (c) Average for June.

Tableau XVI. — Dépôts de Caisses d'Epargne. (en millions)

Table XVI. — Savings Banks Deposits. (000,000's omitted)

Date	Afrique du Sud (Union) Sonth Africa (Union)	Allemagne Germany	Argentine	Australie Australia	Autriche Austria		Belgique Belgium	Bulgarie Bulgaria	Canada	
Fin de End of	Caisses postales Post Office Savings Banks	Caisses d'épargne Savings Banks	Caisses postales Post Office Savings Banks	Caisses d'épargne Savings Banks	Caisses d'épargne Savings Banks: Ordinaires Ordinary	Caisses d'épargne Savings Banks: Postales Postal	Caisse générale d'épargne	Caisses postales Post Off. Savings Banks	Chartered Banks	Caisses gouv. et postales Gov. and Post. Office Sav. Banks
	£'s	Reichsmark	Pesos papel	£'s	Schilling		Francs	Leva	Dollars	
		(a)		(b)	(c) (d)	(d)			(f)	
1913 . . .	6.7	19,689		80.3	● 1,551	199	1,085	66	625	55
1918 . . .	7.5	31,834	14.8	116.8	2,650	327	1,204	287	959	52
1919 . . .	7.0	36,981	21.1	129.6	2,393	341	1,297	280	1,138	43
1920 . . .	6.8	44,563	26.5	143.3	2,863	389	1,494	284	1,293	39
1921 . . .	6.7		31.1	154.4	4,498	456	1,700	278	1,241	35
1922 . . .	6.5		40.3	163.5	53,696	2,020	1,834	274	1,185	31
1923 . . .	6.1		52.9	169.5	318,194	7,681	1,960	252	1,180	33
1924 . . .	6.1	608	63.3	172.9	1,200,773	108,075	2,217	279	1,238	33
1925 . . .	6.2	1,694	66.5	185.0	270	26	2,552	299	1,319	32
1926 . . .	6.3	3,166	71.9	194.4	418	33	2,693	356	1,373	31
1927 . . .	6.4	4,637	80.4	204.9	549	56	3,424	508	1,445	30
1928 . . .	6.6	6,988	86.6	215.8	702	76	4,170	603	1,520	29
1928 V . .	6.4	5,780	83.2		628	68	3,652	568	1,516	30
VI .	6.6	5,921	83.8	215.2	639	(e) 71	3,679	567	1,488	30
VII .	6.6	6,043	84.5		650	72	3,732	575	1,489	30
VIII.	6.6	6,221	85.4		661	73	3,774	579	1,483	30
IX .	6.6	6,372	86.1	214.7	668	73	3,814	580	1,485	30
X . .	6.6	6,550	86.6		674	74	3,882	587	1,512	30
XI .	6.6	6,776	86.7		688	75	3,954	599	1,523	30
XII .	6.6	6,988	86.6	215.8	702	76	4,170	603	1,520	29
1929 I . .	6.6	7,414	90.2		741	82	4,310	...	1,512	29
II . .	6.6	7,652	90.5		758	84	4,369	...	1,519	29
III .	6.6	7,825	90.8	...	772	85	4,430	...	1,512	28
IV .	6.6	7,956	90.9		779	85	4,508	...	1,508	28
V . .	6.6	7,999	...		783	* 85	4,581	...	...	

Date	Chili Chile	Danemark Denmark	Egypte Egypt	Espagne Spain	Etats-Unis United States	Finlande Finland	France	Grèce Greece	Hongrie Hungary	Irlande (Etat libre) Irish Free State
Fin de End of	Caisse d'épargne Savings Banks	Caisse d'épargne Savings Banks	Caisses postales et banqnes Post Off. and Bank	Caisses postales Post Office Savings Banks	Caisses postales Postal Savings System	Caisses postales, d'Epargne et Coopératives Post office and Savings Banks, Cooperative Societies	Caisse nationale d'épargne	Caisses postales Post Office Savings Banks	Caisses postales Post Office Savings Banks	Caisses postales et d'épargne Post Office and Savings Banks
	Pesos papel	Kroner	£. E.	Pesetas	Dollars	Markka	Francs	Drachmae	Pengö	£'s
		(g)						(l)	(j)	(k)
1913. . .		868	1.1	—	40		1,818	0.6		
1918. . .		1,468	1.7	47	168		1,612	1.7		
1919. . .		1,476	2.0	66	161		2,087	5.0	734	
1920. . .		1,534	2.1	85	163		2,354	5.6	1,109	
1921. . .		1,639	2.2	105	146		2,697	10.0	1,477	
1922. . .		1,804	2.4	122	132		3,052	15.1	1,687	
1923. . .		1,843	2.7	134	132	1,767	3,272	33.8	2,278	2.6
1924. . .		1,893	3.0	157	133	2,038	3,419	62.8	10,705	3.2
1925. . .		1,935	3.1	172	133	2,375	3,803	103.2	121,476	3.4
1926. . .		1,972	3.0	194	139	2,861	4,265	119.5	16	3.8
1927. . .	204.8	1,993	3.2	210	148	3,542	6,470	175.5	27	4.0
1928. . .	254.1	2,004	3.8	232	153	4,205	8,813	247.9	41	4.3
		(h)								
1928 V .	214.6	1,931	3.6	226	152	3,881	7,806	205.8	33	
VI .	223.2	1,918	3.6	227	152	3,912	7,935	208.2	34	
VII.	231.3	1,939	3.5	228	151	3,945	8,119	210.4	36	4.1
VIII	235.3	1,950	3.6	228	152	3,958	8,303	217.8	38	
IX .	237.0	1,954	3.6	229	152	3,962	8,438	223.1	40	
X .	242.6	1,956	3.7	231	153	3,956	8,577	230.0	39	
XI .	245.1	1,959	3.7	232	153	3,966	8,656	237.7	41	
XII	254.1	1,974	3.8	232	153	4,205	8,813	247.9	41	4.3
1929 I . .	253.1	1,982	3.9	...	153	4,244	9,383	...	42	
II .	254.6	2,001	3.9	...	154	4,278	9,563	...	43	
III .	256.7	2,004	3.9	...	155	4,313	9,690	...	44	
IV .	261.5	2,005	3.9	...	154	4,336	...	...	45	
V .	263.1	2,005	3.9	...	...	4,316	...	...	47	

♁ Chiffre provisoire. — ● 1914. — (a) Jusqu'à fin 1920, Marks. — (b) Y compris la caisse d'épargne de la Commonwealth Bank. — (c) Depuis 1925, 12 caisses d'épargne. Montant total des dépôts au 31. XII. 1928, 1,543 millions de schillings — (d) Jusqu'à fin 1924 kronen. — (e) Depuis juin 1928, y compris les dépôts des comptes spéciaux. — (f) Dépôts payables à préavis et à date fixe. — (g) Année fiscale finissant le 31 mars de l'année suivante. — (h) Chiffres approximatifs calculés par le Département de Statistique du Danemark. — (j) Jusqn'à fin 1925, korona. — (k) Non compris les dépôts administrés par le « British Post Office » : fin 1928, £ 4,100,000. — (l) Non compris intérêt. — * Voir page 238.

♁ Provisional figure. — ● 1914. — (a) Until end 1920, marks. — (b) Including Savings Department of Commonwealth Bank. — (c) Since 1925, 12 Savings Banks Total amount of deposits on 31. XII. 1928, 1,543 million schillings — (d) Until end 1924 kronen. — (e) Since June 1928, including deposits on special accounts. — (f) Deposits payable after notice or on a fixed day. — (g) Fiscal year ending 31st March of following year. — (h) Approximate figures calculated by Statistical Department of Denmark. — (j) Until end 1925, korona. — (k) Excluding deposits for which the British Post Office is responsible, end 1928, £ 4,100,000. — (l) Excluding interest. — * See page 238.

Dépôts de Caisses d'Epargne (en millions). **Savings Banks Deposits** (000,000's omitted).

Date Fin de End of	Italie Italy Caisses d'épargne Savings Banks Postales Postal	Italie Italy Caisses d'épargne Savings Banks Autres Other	Japon Japan Caisses postales et d'épargne Post Office and Savings Banks	Norvège Norway Caisses d'épargne Savings Banks	Nouv.-Zélande New Zealand Caisses postales et d'épargne Post Office and Savings Banks	Pays-Bas Netherlands Caisses d'épargne Savings Banks Postales Postal	Pays-Bas Netherlands Caisses d'épargne Savings Banks Autres Other	Pérou Peru Caisses d'épargne Savings Banks
	Lire		Yen	Kroner	£'s	Gulden		Libras
				(m)	*(a)*		*(b)*	
1913	2,091	2,595		607	18.9	184	91	0.31
1918	3,449	4,428		1,566	36.5	242	118	0.40
1919	5,153	5,454	1,241	1,839	42.0	268	139	0.54
1920	6,935	6,234	1,412	2,053	47.2	273	150	0.65
1921	8,092	7,428	1,477	2,296	47.8	283	163	0.70
1922	8,655	8,530	1,526	2,439	49.0	298	171	0.81
1923	9,005	9,293	1,697	2,528	51.3	305	177	0.94
1924	9,838	10,700	1,789	2,555	52.7	307	180	1.66
1925	10,538	11,404	1,919	2,541	54.3	312	193	2.00
1926	10,546	11,388	2,120	2,527	56.0	321	209	2.15
1927	10,058	11,887	2,539	2,423	55.4	329	224	1.44
1928	10,713	13,153	2,984	1,901	55.4	332	242	2.01
1928 V	10,165	12,636	2,817	1,903	55.1	328	230	1.57
VI . . .	10,156	12,677	2,840	1,892	55.0	328	232	1.62
VII . . .	10,230	12,848	2,901	1,887	55.0	328	232	1.67
VIII . .	10,254	12,914	2,919	1,877	55.0	331	235	1.73
IX . . .	10,261	12,864	2,962	1,868	55.0	332	236	1.78
X . . .	10,254	12,832	2,987	1,854	55.0	331	236	1.86
XI . . .	10,294	12,897	2,985	1,843	54.9	332	238	1.89
XII . . .	10,713	13,153	2,984	1,901	54.6	332	242	2.01
1929 I	10,871	13,425	3,038	1,887	54.8	333	245	2.10
II	10,922	13,507	3,059	1,881	54.9	344	247	2.17
III . . .	10,938	13,514	3,087	1,873	55.4	343	248	2.20
IV . . .	10,970	13,491	3,109	1,865	57.5	340	247	2.25
V	...	...	...	1,853	...	339	...	...

Date Fin de End of	Pologne Poland Caisse postale Postal Savings Bank	Roumanie Roumania Caisse nationale d'épargne National Savings Bank	Royaume Uni United Kingdom Caisses postales et « Trustee Savings Banks » Post office and Trustee Savings Banks	Russie Russia Caissse d'épargne Savings Banks	S. H. S Caisses postales Post Office Savings Banks	Suède Sweden Caisses postales Post Office Savings Banks	Suisse Switzerland Banques cantonales Cantonal Banks	Tchécoslovaquie Czechoslovakia Caisses d'épargne Savings Banks
	Zloty *(c)*	Lei	£'s	Roubles or	Dinars	Kronor	Francs	Koruna
		(d) (e)	*(f)*	*(h)*				
1913		58.4	241.5			48		
1918		66.7	295.6			75		
1919		105.2	338.2		0.5	83	967	5,326
1920	1,049	136.9	341.6		0.5	84	1,053	*(i)*5,887
1921	3,702	165.0	337.3		0.7	100	1,137	*(i)*7,407
1922	5,296	175.1	343.9		1.0	119	1,249	8,636
1923	1,141,862	171.2	*(g)* 352.7	11.5	1.2	135	1,353	10,260
1924	7.6	161.6	362.7	15.0	2.5	149	1,358	11,059
1925	12.6	152.6	368.9	46.4	2.1	165	1,421	11,872
1926	24.6	181.8	365.7	115.9	8.4	190	1,523	12,943
1927	67.6	198.2	358.0	208.0	23.0	206	1,619	15,421
1928	95.2	201.2	362.4	353.6	36.4	215	1,648	16,891
	(l)							
1928 V	80.1	197.7	364.2	286.1	28.6	209	1,627	15,960
VI . . .	82.8	197.3	363.6	289.1	29.5	210	1,627	16,086
VII . . .	85.2	196.5	361.5	293.4	31.2	212	1,633	16,258
VIII. . .	87.4	194.9	360.6	299.9	32.0	215	1,641	16,367
IX . . .	86.2	192.6	361.0	314.8	33.4	216	1,643	16,414
X	86.9	192.6	361.6	330.5	34.1	216	1,644	16,496
XI . . .	88.8	193.5	363.8	341.6	35.0	218	1,644	16,615
XII . . .	95.2	194.6	362.4	353.6	36.4	215	1,648	16,891
1929 I	99.4	197.5	370.4	368.8	37.6	218	1,706	17,258
II	103.3	200.6	370.1	387.7	41.2	220	1,711	17,383
III . . .	107.5	201.2	368.5	420.0	45.8	230	1,715	17.435
IV . . .	108.2	201.4	368.6	427.1	49.9	235	1,716	17,479
V . . .	...	...	*(k)*367.0	...	54.2	*242	1,721	...

(*a*) Fin mars de l'année suivante ; jusqu'à 1919, pour les caisses postales, fin de l'année. — (*b*) Caisses d'épargne principales. Total des dépôts à fin 1927 : 327,346 milliers de gulden. — (*c*) Jusqu'à fin 1923 m. p. — (*d*) Année fiscale finissant le 31 mars de l'année suivante. — (*e*) Jusqu'à fin 1919, anciennes frontières. — (*f*) Année finissant le 20/XI pour les « Trustee Savings Banks ». — (*g*) Depuis 1923 les caisses postales de l'Etat libre d'Irlande n'acceptent plus les dépôts des caisses postales britanniques. — (*h*) Premier du mois suivant. — (*i*) Y compris les comptes-courants. — (*k*) En outre, certificats nationaux d'épargne V/1929, 361.1 millions. — (*l*) Depuis I/1928 non compris certains anciens comptes d'émigrants polonais. — (*m*) Depuis 1928, les chiffres se réfèrent aux dépôts de 170 caisses représentant environ 80 % du total. — * Voir page 238.

(*a*) End March following year. Until 1919 for Post Offices end year. — (*b*) Chief Savings Banks. Total deposits end 1927 : 327,346 thousands of Gulden. — (*c*) Until end of 1923 P.m. — (*d*) Fiscal year ending 31st March of the following year. — (*e*) Until end 1919 old frontiers. — (*f*) Year ending 20th November for Trustee Savings Banks. — (*g*) As from 1923 the Irish Free State Post Office ceased to accept deposits for the British Post Office Savings Banks. — (*h*) First of following month. — (*i*) Including current accounts. — (*k*) In addition National Savings Certificates : V/1929, 361.1 million. — (*l*) Since I/1928 excluding certain old accounts of Polish emigrants. — (*m*) Since 1928, the figures refer to 170 Savings banks, deposits of which represent 80 % of total deposits — * See page 238.

Tableau XVII. — Nombres indices des cours des Valeurs de Bourse.
Table XVII. — Index numbers of Stock Exchange securities.

Pays Country	Allemagne Germany Officiel Official	Autriche Austria Officiel Official	Canada Officiel Official	Chili Chile Officiel Official	Danemark Denmark Officiel Official	Etats-Unis United States Wall Street Journal	Norvège Norway Officiel Official
Nombre d'actions Number of shares	213 Actions industrielles Industrial Shares	21 Actions industrielles Industrial shares	92 Actions industrielles ordinaires Common industrial shares	16 Actions industrielles Industrial shares	21 Actions industrielles Industrial shares	20 Actions industrielles ordinaires Common industrial shares	44 Actions industrielles Industrial shares
Base.	1924-1926 = 100	1926 = 100	1926 = 100	I. 1927 = 100	VII-1914 = 100	Valeur nominale = 100 Nominal value = 100	
Moyennes Average	*(c)*	*(a)*	*(b) (c)*	*(c)*	*(d)*	*(c) (m)*	*(e)*
1924	101.1		61.1			99.7	
1925	93.3	97.8	75.8		96.7	134.5	81.3
1926	105.6	98.3	98.4		86.1	153.1	73.3
1927	154.2	125.3	131.6	105.9	92.7	175.9	67.6
1928	142.4	116.8	185.3	137.4	91.9	226.2	69.7
1928 VI	148.3	116.6	170.0	135.9	91.7	209.1	71.1
VII	144.1	112.6	169.6	136.8	91.3	211.1	71.5
VIII	143.4	115.1	166.5	141.9	91.8	224.0	72.6
IX	143.3	115.6	185.3	153.3	91.1	239.8	72.9
X	140.8	114.2	201.2	156.3	89.8	248.7	73.7
XI	140.4	117.6	229.3	157.3	90.8	273.8	73.3
XII	141.5	117.9	237.3	156.8	91.7	280.8	72.8
1929 I.	139.0	118.3	*(o)* 286.1	162.7	95.6	306.0	74.8
II	133.6	114.2	292.9	153.0	94.9	309.9	75.4
III	132.8	113.3	266.2	155.7	94.9	311.2	78.3
IV	133.2	115.2	269.3	...	93.3	307.9	78.6
V	127.7	111.5	269.3	...	94.4	315.0	78.4
VI	...	108.7	...	...	93.7	...	78.2

Pays Country	Pays-Bas Netherlands Officiel Official	Pologne Poland Officiel Official	Royaume-Uni United Kingdom London and Cambridge Economic Service	Suède Sweden Officiel Official	Suisse Switzerland Banque nationale National Bank	Tchécoslovaquie Czechoslovakia Officiel Official
Nombre d'actions Number of shares	49 Actions industrielles ordinaires Ordinary industrial shares	34 Actions industrielles Industrial shares	20 Actions industrielles ordinaires Ordinary industrial shares	Actions industrielles *(i)* et navigation Industrial *(i)* and shipping shares	Actions industrielles Industrial shares *(j)*	27 Actions industrielles et de transport Industrial and Transport shares
Base	1921-1925 = 100	1927 = 100	1913 = 100	Valeur nominale = 100 Nominal value = 100		1923 = 100
Moyennes Average	*(f)*	*(g)*	*(a)*	*(e)*	*(k)*	*(l)*
1924	87		160	98	123.6	97.3
1925	93		180	119	138.4	96.1
1926	93		186	143	166.8	133.0
1927	104	*(h)* 116.3	202	161	201.2	148.3
1928	114	105.4	237	225	247.1	
1928 VI	111	103.8	240	226	243.6	140.7 142.2
VII	109	102.6	241	214	239.9	138.7
VIII	113	107.3	243	230	249.5	141.8
IX	115	103.8	248	239	256.1	151.1
X	112	99.3	249	234	255.3	153.3
XI	113	99.9	245	249	251.3	157.0
XII	115	99.6	239	252	252.8	160.0
1929 I.	120	95.7	259	256	254.1	*(n)*
II	124	92.1	262	253	249.3	
III	124	86.8	247	242	239.2	
IV	119	85.3	242	244	231.3	
V	116	81.6	240	240	235.7	
VI	116	...	240	246	245.8	

(*a*) Quinze du mois. — (*b*) Jusqu'à fin 1926, 31 actions, de I. 1927 à fin 1928, 79 actions.— (*c*) Moyenne mensuelle. — (*d*) Moyenne des cotations maximum et minimum du mois. — (*e*) Fin du mois.— (*f*) Moyenne des cotations maximum et minimum de tous les mercredis du mois.— (*g*) Cours moyens de la dernière semaine du mois. — (*h*) Moyenne des trois derniers mois. — (*i*) Actions de la classe A, c'est-à-dire actions les plus importantes ; la composition de cette partie de l'indice n'est donc pas invariable. — (*j*) Actions des sociétés ayant un capital de plus de 5 millions : II-1929, 33 actions. — (*k*) 25 du mois. — (*l*) Commencement du mois. — (*m*) Depuis octobre 1928, 30 actions. — (*n*) Depuis I-1929 cet indice n'est plus calculé. — (*o*) Depuis I-1929, 92 actions.

(*a*) 15th of month. — (*b*) Until end 1926, 31 shares, from I. 1927 to end 1928, 79 shares. — (*c*) Monthly average. — (*d*) Average of highest and lowest quotations of month. — (*e*) End of month. — (*f*) Average of highest and lowest quotations on each Wednesday of month. — (*g*) Average rates of last weeck of the month. — (*h*) Average of the last three months. — (*i*) Shares of Class A, i.e. of the most important industrial undertakings ; the composition of this class of the index is, therefore, not invariable. — (*j*) Shares of Cos with capital of more than 5 millions II-1929, 33 shares. — (*k*) 25th of month. — (*l*) Beginning of month. — (*m*) Since October 1928, 30 shares. (*n*) Index discountinued as from January 1929. — (*o*) Since I-1929. 92 shares.

Tableau XVIII. — Emissions de Capitaux.
(En millions)

Table XVIII. — Capital Issues.
(000,000's omitted)

Période Period	Allemagne Germany	Autriche Austria	Belgique Belgium	Etats-Unis United States	France	Indes Anglaises British India	Italie Italy	Japon Japan	Norvége Norway	Pays-Bas Netherlands	Pologne Poland	Roumanie Roumania	Royaume Uni United Kingdom	Suède Sweden	Suisse Switzerland	Tchécoslovaquie Czechoslovakia
Moyennes mensuelles Monthly average	Reichsmark	Schilling	Francs	Dollars	Francs	Rupees	Lire	Yen	Kroner	Guilden	Zloty	Lei	£'s	Kronor	Francs	Koruna
	B	A	A	B	A	A	A	A	A	A	A	A	B	A	B	A
	(a)	(c)	(m)	(d)	(e)	(f)	(h)			(i)	(j)		(k)		(l)	
1913	60			137	220	g) 56	23	45		13		20	20.2	18	44	
1918	101	39		112	111	g) 18	251	153	51	33		27	5.4	102	77	
1919	143			252	674	g) 230	249	175	19	72		66	19.8	61	79	
1920	902		221	259	1,160	g) 122	423	247	36	94		120	32.0	46	78	
1921	2,071	717	138	220	954	63	288	207	36	43		244	18.0	27	70	164
1922	6,609	4,227	135	285	1,274	37	232	180	27	33		245	19.6	27	67	98
1923	(b)	18,206	169	300	955	21	332	176	10	19		320	17.0	19	62	48
1924	15.0	26,992	233	268	605	19	504	219	15	30	3.1	262	18.6	20	51	31
1925	55.1	2.3	200	304	329	29	746	204	13	33	7.7	219	18.3	16	56	21
1926	74.8	2.4	221	307	412	16	473	228	8	48	6.1	541	21.1	13	59	24
1927	114.1	9.7	527	498	626	17	264	255	5	43	17.7	271	26.2	22	73	31
1928 . . .	110.0	10.9	1,022	604	896	24	450	335	7	48	23.0	384	30.2	31	57	60
1924																
Trim. *Quart.* I	12.5	25,383		254	1,368	22	454	374	9	16	1.2	294	15.8	10	76	58
» II	14.0	42,366		246	543	16	516	179	37	55	7.3	216	19.7	49	40	18
» III	16.6	20,326		276	295	29	526	156	2	38	3.2	108	11.0	12	54	12
» IV	19.3	19,891		297	425	11	525	167	11	11	0.7	430	28.1	8	33	36
1925																
Trim. *Quart.* I	73.1	4.8		394	270	23	735	181	16	31	7.9	117	19.1	15	93	27
» II	47.2	0.8		270	464	34	923	269	2	26	1.4	121	22.3	12	70	21
» III	50.2	0.9		249	209	46	518	176	11	40	11.4	266	6.9	11	15	17
» IV	49.6	2.7		301	358	11	808	191	22	34	9.9	370	25.0	25	48	20
1926																
Trim. *Quar.* I	32.9	0.5		400	327	19	611	204	5	33	3.5	442	26.0	13	34	28
» II	39.9	0.0		323	649	8	533	287	20	35	13.5	771	17.9	9	85	38
» III	101.8	6.4		234	237	22	389	164	2	50	1.7	500	14.7	17	63	12
» IV	124.7	2.6		273	433	17	360	257	6	75	5.6	453	25.8	12	54	18
1927																
Trim. *Quart.* I	126.2	1.9	249	465	439	24	312	212	9	49	7.3	315	27.6	42	118	30
» II	143.9	13.1	523	550	791	14	215	240	4	40	13.4	326	25.6	17	58	34
» III	82.7	9.4	452	336	413	15	350	202	2	40	21.9	191	14.1	9	71	21
» IV	103.4	14.5	826	640	862	16	177	365	5	42	28.3	253	37.6	20	43	37
1928																
Trim. *Quart.* I	66.9	14.3	823	615	772	34	357	324	2	56	13.1	356	34.5	29	62	79
» II	137.0	12.6	1,338	717	777	20	446	412	10	42	23.0	436	33.1	44	107	64
» III	108.0	9.1	921	369	726	22	580	376	3	24	16.7	463	22.2	24	23	60
» IV	128.3	7.5	581	714	1,310	18	415	228	12	70	39.1	283	31.1	26	38	41
1929																
Trim. *Quart.* I	118.8	14.4	1,501	798	1,089	37	492	216	...	49	...	318	38.1	14	104	35
1928																
Mois—*Months*																
V	145.6	4.4	1,523	676	688	32	431	191	14	6	48.3	619	39.3	22	192	71
VI	139.6	24.7	1,346	656	926	12	702	730	14	45	8.4	342	41.4	89	61	74
VII	186.5	12.0	1,049	497	1,155	29	380	282	4	4	15.0	578	41.8	39	8	49
VIII	66.8	10.7	977	253	440	15	935	314	1	2	22.4	677	6.5	10	10	90
IX	70.8	4.5	738	356	584	23	423	532	4	34	12.7	134	18.3	23	50	41
X	119.6	15.9	973	633	1,527	7	402	264	8	54	27.0	269	40.6	29	52	36
XI	170.0	1.1	1,333	675	932	14	308	244	18	120	21.1	159	28.0	9	37	47
XII	95.2	5.5	712	833	1,471	33	534	175	10	36	69.1	422	24.7	39	23	42
1929 I	226.8	11.2	2,303	609	770	57	233	106	...	50	...	371	47.4	12	65	24
II	77.0	11.5	1,042	909	1,092	37	470	179	...	73	...	175	33.0	14	115	62
III	52.6	20.3	1,159	877	1,406	16	774	364	...	25	...	409	33.8	17	131	18
IV	123.6	0.4	1,144	502	1,475	85	677	283	...	16	...	315	34.8	16	122	23
V	128.5	—	1,548	*548	*1,113	271	687	...	...	33	...	744	*21.1	* 24	...	36

A. Valeur nominale. — B. Valeur d'émission.

Sauf indication contraire, tous les chiffres représentent les émissions autorisées d'actions de S. A. nonvelles du pays et les augmentations de capital des sociétés existantes. Pour les Etats-Unis, la Roumanie, la Suisse et la Tchécoslovaquie les actions distribuées à titre gratuit ne sont pas comprises. Pour les Pays-Bas et le Royaume-Uni, ni les actions distribuées à titre gratuit ni les conversions ne sont comprises.

(*a*) Y compris les Sociétés en commandite par actions. Jusqu'à fin 1922, mark papier. Depuis 1924, non compris conversions et fusions. — (*b*) Chiffre comparable non disponible par suite de la dépréciation du mark. — (*c*) Jusqu'à fin 1924, kronen. — (*d*) « Journal of Commerce » : émissions excédant 100,000 dollars faites sur le marché intérieur. — (*e*) Non compris les émissions des grandes compagnies de chemins de fer ; depuis 1921, non compris les actions d'apport. — (*f*) Jusqu'à mars 1924, émissions de S. A. nouvelles seulement. — (*g*) Année commençant le 1er avril. — (*h*) « Confederazione Generale Bancaria Fascista ». — (*i*) Emissions excédant 100,000 florins sur le marché des Pays-Bas, y compris les émissions coloniales et, depuis janvier 1925, les émissions étrangères. Non compris les bons du Trésor. — (*j*) Non compris les départements de l'Ouest. — (*k*) « Midland Bank Limited ». Emissions lancées sur le marché intérieur, non compris les émissions faites par le Gouvernement britannique pour des buts nationaux, les émissions des gouvernements locaux dont le total n'est pas limité d'avance et les obligations à échéance de moins de 12 mois. — (*l*) « Société de Banque Suisse » : appels au marché suisse. Y compris les obligations et les emprunts des gouvernements locaux. — (*m*) Jusqu'à fin 1926, valeur d'émission. Depuis 1927, y compris sociétés en commandite par actions et y compris apports en nature. — * Voir page 238.

A. Nominal value. — B. Issue value.

Unless otherwise stated, the figures represent authorised share issue of new J. S. Cos. at home and the increase of capital of existing companies. Bonus shares are excluded from the figures for the U. S. A., Roumania, Switzerland and Czechoslovakia. In the case of the Netherlands and the U. K. both bonus shares and conversions are excluded.

(*a*) Including " Kommanditgesellschaften auf Aktien ". Until end 1922, paper mark. Since 1924, excluding conversions and amalgamations. — (*b*) Comparable figure not available owing to the depreciation of the Mark. — (*c*) Until end 1924, kronen. — (*d*) " Journal of Commerce " : subscriptions invited on home market by corporations for amounts exceeding $ 100,000. — (*e*) Excluding issues of large railway Cos. ; since 1921, excluding vendor's shares. — (*f*) Until March 1924, issues of new J. S. Cos. only. — (*g*) Year beginning April 1st. — (*h*) " Confederazione Generale Bancaria Fascista ". — (*i*) Issues exceeding Fls. 100,000 on the Dutch market, including Colonies and since January 1925, foreign issues. Excluding Treasury Bills. — (*j*) Excluding Western departments. — (*k*) " Midland Bank Limited " ; subscriptions invited on the home market, excluding British Government loan, for national purposes, local Government loans with no specified limit to total subscription, and obligations of less than 12 mos. currency. — (*l*) " Société de Banque Suisse " : invitations for subscription on Swiss market, including bonds and local Government loans. — (*m*) Until end 1926, issue value. Since 1927 (including limited liability companies and including contributions in kind. — * See page 238.

Tableau XIX. — Nombre des Faillites. / Table XIX. — Number of Bankruptcies.

Période Period / Moyennes mensuelles Monthly Average	Afrique du Sud (Union) South Africa	Allemagne Germany	Autriche Austria	Canada	Danemark Denmark	Egypte Egypt	Etats-Unis United States	Finlande Finland	France	Hongrie Hungary	Italie Italy	Norvège Norway	Nouv. Zélande N. Zealand	Pays-Bas Netherlands	Pologne Poland	Royaume-Uni United Kingdom A	Royaume-Uni United Kingdom B	Suède Sweden	Suisse Switzerland	Tchécoslovaquie Czechoslovakia
							(a)			(c)			(d)			(f)			(c)	(c)
1913. . .	92	815		a) 152	28		1,213	40	779		616	33	29	153		294	174	317	71	
1920. . .	54	110		82	26		705	13	115		66	35	12	124		137	282	196	41	
1921. . .	179	256		197	59	19	1,668	12	247		158	88	28	189		307	262	432	70	32
1922. . .	206	82		327	65	15	1,868	31	410		321	82	58	272	(e) 4	416	256	388	82	240
1923. . .	189	23	9	288	47	14	1,597	34	451		481	77	56	329	(e) 2	445	256	289	68	303
1924. . .	162	516	38	185	45	18	1,643	42	569		635	72	56	362	9	420	251	263	65	205
1925. . .	114	948	57	171	51	17	1,572	28	(b) 134	206	661	74	54	339	43	413	245	256	71	203
1926. . .	102	1,003	53	144	56	27	1,669	27	(b) 122	209	715	110	63	310	35	370	244	245	73	252
1927. . .	109	475	52	151	57	36	1,689	29	689	91	944	108	72	296	17	381	244	227	77	244
1928. . .	108	665	49	168	47	33	1,698	24	686	132	1,029	85	85	266	23	♁ 374	♁ 269	213	67	222
																(g)	(g)			
1928 V. .	117	692	44	146	49	39	1,723	19	781	176	1,082	106	101	260	30	372	271	210	67	201
VI .	98	702	55	130	49	44	1,639	28	736	164	1,087	86	77	255	28	373	221	254	78	236
VII.	113	655	51	138	40	11	1,455	25	684	115	1,100	71	96	226	21	391	243	165	66	202
VIII	145	552	54	142	45	17	1,543	16	631	67	874	86	81	231	10	329	234	161	65	179
IX .	95	530	47	164	38	13	1,348	15	433	59	901	65	90	293	18	279	202	186	68	170
X .	117	685	45	192	47	16	1,689	24	650	105	998	89	81	254	21	386	286	209	55	206
XI .	155	674	58	192	50	47	1,568	27	688	114	1,012	64	83	271	30	415	290	261	74	245
XII	101	624	37	229	32	42	1,673	23	764	120	940	48	63	215	36	306	297	176	68	230
															♁					
1929 I. .	108	832	44	269	52	46	2,184	38	757	164	1,060	73	60	253	34	382	299	242	82	292
II .	137	775	39	197	27	42	1,737	33	750	160	868	83	66	239	25	365	266	225	57	267
III .	166	930	48	180	35	36	1,704	26	930	164	954	76	102	239	28	436	303	245	69	305
IV .	140	885	51	174	51	40	1,738	40	567	175	1,146	85	57	235	...	332	250	253	48	308
V .	139	*846	72	*♁ 170	*38	39	*1,733	...	794	191	1,052	*76	81	231	...	354	241	237	*67	312

A. Faillites. — B. Liquidations de sociétés. — ♁ Chiffre provisoire. — (a) « Bradstreet's ». — (b) Département de la Seine seulement. — (c) Y compris les concordats. — (d) Depuis janvier 1928, y compris les cessions de biens. — (e) Moyenne trimestrielle. — (f) Angleterre et Pays de Galles : Jugements déclaratifs de faillites publiés. Ecosse : « séquestres ordonnés ». — (g) Procédures ouvertes au cours du mois. — * Voir page 238.

A. Bankruptcies. — B. Company liquidations. — ♁ Provisional figure. — (a) "Bradstreet's ". — (b) Seine Department only. — (c) Including compositions. — (d) Since January 1928, including private assignments. — (e) Quarterly average. — (f) Receiving and administration orders gazetted, England and Wales. Seqnestrations awarded, Scotland. — (g) Cases begun during the month. — * See page 238.

Ve PARTIE. — TRAVAIL. / LABOUR. — PART V.

Tableau XX. — Chômage. † / Table XX. — Unemployment. †

Date / Fin du mois End of month	Allemagne Germany (a) — Ouvriers syndiqués Trade unionists — Chômeurs complets Wholly unemployed — Nombre Number	%	Chômeurs partiels Partially unemployed — Nombre Number	%	Nombre de chômeurs secourus Number of unemployed in receipt of benefit	Australie Australia (d) — Chômeurs syndiqués Trade unionists unemployed — Nombre Number	%	Autriche Austria — Nombre de chômeurs enregistrés Number of unemployed registered	Belgique — Belgium — Caisses d'assurance contre le chômage Unemployment Insurance societies — Chômeurs complets Wholly unemployed — Nombre Number	%	Chômeurs partiels Partially unemployed — Nombre Number	%	Canada — Chômeurs syndiqués Trade unionists unemployed — Nombre Number	
1925					(c)			(e)						
IX .	168,657	4.5	268,186	8.5	266,078	29,861	7.9	119,004	4,758	0.8	11,034	1.9	8,274	5.7
XII .	706,189	19.4	695,949	19.8	1,498,681	34,287	8.1	207,834	16,897	2.8	27,491	4.6	11,716	7.9
1926														
III .	727,312	21.4	736,640	21.7	1,942,011	34,161	8.2	202,394	8,489	1.4	16,573	2.8	11,069	7.3
VI .	627,287	18.1	596,793	17.2	1,740,754	24,920	6.7	150,981	5,200	0.9	13,148	2.2	5,965	4.1
IX .	513,364	15.2	427,380	12.7	1,394,062	32,871	7.6	148,111	6,818	1.1	14,821	2.5	4,837	3.3
XII .	572,653	16.7	249,628	7.3	1,748,597	25,351	5.7	205,350	15,804	2.6	17,889	3.0	9,349	5.9
1927	(b)		(b)											
III .	420,550	11.5	160,080	4.4	1,121,150	26,280	5.9	236,261	11,294	1.8	18,888	3.1	8,975	5.7
VI .	239,597	6.3	101,378	2.7	540,703	29,217	6.4	168,997	8,323	1.4	20,098	3.3	5,410	3.2
IX .	178,916	4.6	93,113	2.4	355,462	29,991	6.7	154,291	8,595	1.4	21,680	3.5	5,314	3.1
XII .	519,573	12.9	123,207	3.1	1,188,274	38,641	8.9	238,075	22,526	3.6	35,006	5.6	11,893	6.6
1928														
III .	383,224	9.2	155,797	3.7	1,010,763	45,638	10.7	219,532	5,294	0.8	17,108	2.7	11,965	6.5
VI .	268,443	6.2	255,090	5.9	610,687	46,656	11.2	140,931	3,709	0.6	19,115	3.0	5,800	3.2
IX .	293,691	6.6	303,466	6.9	577,093	47,745	11.4	136,984	3,464	0.6	20,561	3.3	4,068	2.2
XII .	746,834	16.7	336,173	7.5	1,702,342	42,637	9.9	237,661	11,988	1.9	28,218	4.5	12,553	6.6
1929														
I . .	875,610	19.4	393,607	8.7	2,246,278			275,044	22,657	3.5	24,945	3.9	11,850	6.3
II . .	1,015,843	22.3	407,128	8.9	2,460,760			293,365	28,772	4.6	42,197	6.8	12,834	6.8
III .	765,224	16.9	364,820	8.0	1,899,125	39,159	9.3	252,318	6,025	0.9	21,519	3.4	11,662	6.0
IV .	505,400	11.1	324,515	7.1	1,125,968			193,296	2,567	0.4	12,381	1.9	10,382	5.5
V . .	419,373	9.1	314,697	6.8	*807,750			...	2,382	0.4	8,686	1.4	...	...
Total des ouvriers servant de base au dernier pourcentage. Number of workers on which latest percentage is based.	4,616,748					420,756			628,186				188,874	

† Une partie des chiffres a été fournie par le Bureau International du Travail.
† Certain of the figures are supplied by the International Labour Office.

♁ Chiffre provisoire. — (a) Comprend seulement les syndicats versant l'indemnité de chômage. — (b) Depuis janvier 1927, y compris les ouvriers mineurs. — (c) Premier du mois suivant. — (d) Ouvriers syndiqués ayant chômé trois jours ou plus au cours d'une semaine. — (e) Jusqu'à fin 1926, nombre d'assurés secourus. — * Voir page 238.

♁ Provisional figure. — (a) Only Unions paying unemployment benefit. — (b) Since January 1927, including miners. — (c) First of following month. — (d) Union members unemployed for three days or more during a given week. — (e) Until end 1926 number in receipt of benefit. — * See page 238.

Tableau XX *(suite)*. — Chômage.

Table XX *(continued)*. — Unemployment.

Date — Fin du mois / End of month	Danemark Denmark (a) — Chômeurs syndiqués Trade unionists unemployed — Nombre Number	%	Estonie Estonia — Nombre de chômeurs enregistrés Number of unemployed registered	Finlande Finland — Nombre de chômeurs enregistrés Number of unemployed registered	France — Nombre de chômeurs secourus Number in receipt of benefit	Hongrie Hungary — Nombre de chômeurs syndiqués Trade unionists unemployed	Irlande (Etat libre d') Irish Free State — Chômeurs assurance obligatoire Compulsorily Insured unemployed — Nombre Number	%	Italie Italy — Nombre de chômeurs enregistrés Number of unemployed registered — Chômeurs complets Wholly unemployed	Chômeurs partiels Partially unemployed	Lettonie Latvia — Nombre de chômeurs enregistrés Number of unemployed registered	Norvège Norway — (a) Chômeurs syndiqués (10 syndicats) Trade unionists unemployed (10 Unions) — Nombre Number	%	Nombre de chômeurs enregistrés Number of unemployed registered
1925 IX .	26,489	10.6	883	2,011	618	26,611	29,837	11.7	82,764	7,223	910	4,934	13.5	12,646
XII.	85,944	31.7	3,213	2,176	645	27,984	35,858	14.1	122,200	8,870	5,097	9,363	26.1	26,276
1926 III .	58,014	21.2	1,916	2,222	467	30,918	34,331	13.5	109,471	8,333	3,659	9,237	25.9	26,392
VI .	42,993	15.6	1,051	924	384	27,048	31,248	12.3	83,264	6,650	936	7,751	22.1	19,300
IX .	44,677	16.3	811	1,325	336	21,332	25,063	10.2	89,434	14,519	932	7,719	22.3	20,128
XII.	88,854	32.2	3,807	2,172	17,178	22,332	27,014	11.0	181,493	10,216	5,234	10,104	29.6	30,558
1927 III .	71,811	26.2	4,405	2,104	70,381	19,654	27,105	11.0	227,947	61,699	4,028	9,879	28.2	29,112
VI .	49,405	18.0	1,907	1,130	21,934	13,110	22,776	9.3	214,603	103,792	882	7,655	22.5	19,854
IX .	43,990	16.0	1,201	1,251	11,272	11,565	(b) 22,122	(b) 9.0	305,930	133,568	1,422	7,380	22.3	18,915
XII.	87,116	31.6	4,437	2,152	13,221	14,368	(c) 28,586	(c) 11.6	414,283	107,964	6,399	9,285	28.0	28,532
1928 III .	58,434	21.6	3,136	2,139	10,473	16,248	(d) 31,949	(d) 13.0	411,785	47,036	5,570	8,130	24.4	26,692
VI .	36,917	13.5	883	811	1,659	13,861	(e) 26,449	(e) 10.8	247,021	30,296	1,223	4,925	14.4	16,747
IX .	33,099	12.2	706	946	562	12,952	(b) 22,843	(b) 9.3	268,883	28,746	1,980	5,413	15.5	17,859
XII.	77,558	28.4	7,770	2,868	895	15,187	(c) 27,724	(c) 9.9	363,551	27,178	14,030	7,812	22.1	24,223
1929 I	♁ 75,200	27.9	6,329	4,731	1,604	17,112			461,889	16,655	12,856	7,915	22.2	24,393
II .	81,650	29.8	4,624	4,155	3,527	18,990	31,111	11.1	489,347	15,854	10,909	7,591	21.0	24,584
III .	63,400	23.3	4,165	3,190	1,078	17,168			293,277	15,846	9,067	...	20.0	23,821
IV .	37,250	13.7	3,014	3,045	706	15,333			257,603	16,989	7,281	...	...	22,228
V. .	29,900	k 11.0	2,169	1,280	* 570	...	24,256	8.6	227,682	8,713	1,433	...	...	*18,000

Total des ouvriers servant de base au dernier pourcentage.
Number of workers on which latest percentage is based.

	271,917						280,905					35,591		

Date — Fin du mois / End of month	Nouvelle-Zélande New Zealand — (f) Chômeurs syndiqués Trade unionists unemployed — Nombre Number	%	Pays-Bas Netherlands — (h) Chômeurs dans les caisses d'assurance contre le chômage Unemployed in unemployment insurance societies — Nombre Number	%	Pologne Poland — Nombre de chômeurs enregistrés Number of unemployed registered	Royaume-Uni United Kingdom — Assurance obligatoire Compulsorily Insured — Nombre de chômeurs Number unemployed	%	Suède Sweden — Chômeurs syndiqués Trade-unionists unemployed — Nombre Number	%	Suisse Switzerland — Caisses de chômage Unemployment Funds — Chômeurs complets Wholly Unemployed	%	Tchécoslovaquie Czechoslovakia — Caisse d'assurance syndicale Trade union insurance funds — Nombre de chômeurs secourus Number of unemployed in receipt of benefit	%
	(g)	(g)			(i)								
1925 IX .			21,182	7.7	195,050	1,423,566	12.0	20,700	8.5			9,775	0.9
XII		5.4	44,660	16.0	311,090	1,243,087	10.4	45,900	19.6			17,196	1.6
1926 III .	2,359	5.0	22,338	7.9	295,529	1,171,136	9.8	36,300	14.7	2.7		27,535	2.5
VI .	3,049	6.6	16,983	5.9	243,302	(j) 1,751,133	(j) 14.6	23,800	9.6	2.4		40,034	3.4
IX .	3,912	8.3	20,695	7.2	185,207	(j) 1,648,322	(j) 13.7	23,500	9.1	2.8		42,601	3.7
XII	3,172	6.7	35,689	12.1	190,140	1,431,840	11.9	47,950	19.1	5.6		29,295	2.5
1927 III .	4,222	9.4	26,949	9.1	205,770	1,187,782	9.8	36,103	14.1	2.8		27,074	2.5
VI .	4,406	9.7	17,736	6.0	159,365	1,069,386	8.8	24,999	9.4	1.6		13,833	1.3
IX .	5,325	11.6	20,161	6.7	116,843	1,126,267	9.3	22,347	8.4	1.7		9,609	0.9
XII	5,531	9.7	44,848	14.9	165,268	1,194,305	9.8	50,655	18.6	4.5		14,334	1.3
1928 III .	6,605	11.4	19,740	6.3	167,022	1,127,622	9.5	36,722	13.3	1.9		17,734	1.6
VI .	6,478	11.5	14,302	4.4	116,719	1,273,360	10.7	21,257	7.6	1.2		13,468	1.2
IX .	6,298	11.3	15,697	4.8	79,885	1,355,011	11.4	22,159	7.7	1.1		16,559	1.5
XII	5,523	10.0	38,116	11.5	126,429	1,333,611	11.2	49,633	17.3	4.0		19,698	1.7
1929 I . .			61,784	18.9	160,843	1,465,737	12.3	43,424	14.9			31,819	2.8
II .			66,041	19.8	177,462	1,453,864	12.2	44,254	14.6			36,147	3.3
III .	5,216	9.2	51,822	15.1	170,494	1,203,785	10.1	44,250	14.2	1.6		36,118	2.7
IV .			♁ 11,077	♁ 3.2	155,225	1,181,375	9.9	35,989	12.0			26,719	2.4
V. .			♁ 9,801	♁ 3.0	* 127,921	1,177,484	9.9	25,196	8.1			...	...

Total des ouvriers servant de base au dernier pourcentage.
Number of workers on which latest percentage is based.

	56,534	♁ 323,677		11,881,500	300,879	269,822	1,308,249

♁ Chiffre provisoire. — (a) Comprend seulement les syndicats versant l'indemnité de chômage. — (b) Août. — (c) Novembre. — (d) Février. — (e) Mai. — (f) Ouvriers syndiqués ayant chômé plus de trois jours au cours d'une semaine. — (g) Milieu du mois précédent. — (h) Chiffres calculés d'après les moyennes hebdomadaires. — (i) Premier du mois suivant. Depuis 1926, nouvelle série. — (j) Non compris les ouvriers en grève dans les mines de charbon. — (k) Juin 10.3. — * Voir page 238.

♁ Provisional figure. — (a) Only Unions paying unemployment benefit. — (b) August. — (c) November. — (d) February. — (e) May. — (f) Union members unemployed more than three days during a given week. — (g) Middle of preceding month. — (h) Calculated from weekly average. — (i) First of following month. Since 1926, new series. — (j) Excluding strikers in the coal mining industry. — (k) June 10.3. — * See page 238.

DONNÉES POUR LE MOIS DE JUIN 1929.
DATA FOR THE MONTH OF JUNE 1929.

Production de la Houille (en milliers de tonnes métriques)
Coal production (in 1000 metric tons)

Royaume-Uni / United Kingdom } ♂ 20,249

Production de la Fonte (en milliers de tonnes métriques)
Pig Iron production (in 1000 metric tons)

Etats-Unis / United States } 3,757 Royaume Uni / United Kingdom } 668

Production de l'Acier (en milliers de tonnes métriques)
Crude Steel production (in 1000 metric tons)

Royaume Uni / United Kingdom } 844

Commerce (en milliers*)
Trade (000's *)

Afrique du Sud / South Africa } Imp. 5,903 Exp. 1,674 *(d)* 4,262 Royaume Uni / United Kingdom } Imp. 81,882. Exp. 49,893

Suisse / Switzerland } Imp. *(a)* 212,873 *(b)* 709 Exp. *(a)* 169,818 *(b)* 92

Dépôts de Caisses d'Epargne (en millions *)
Savings Banks Deposits (000,000's *)

Autriche / Austria } *(c)* 86 Suède / Sweden } 248

Emissions de Capitaux (en millions *)
Capital Issues (000,000's *)

Etats-Unis / United States { 680 France } 1,133 Royaume-Uni / United Kingdom } 25.4 Suède / Sweden } 47

Nombre de Faillites
Number of Bankruptcies

Allemagne / Germany } 803 Canada } ♂ 135 Danemark / Denmark } 33 Etats-Unis / United States } 1,477 Norvège / Norway } ♂ 64 Suisse / Switzerland } 90

Nombre de chômeurs secourus
Number of unemployed in receipt of benefit

Allemagne / Germany } 15/VI. 745,695 France } 394

Nombre de chômeurs enregistrés
Number of unemployed registered

Norvège / Norway } 14,547 Pologne / Poland } 22/VI 109,314

---

* Dans la monnaie respective de chaque pays.
* In the respective currency of each country.
♂ Chiffre provisoire. — ♂ Provisional figure.
(a) Commerce en valeurs. — *(a)* Trade by value.
(b) Commerce en poids. — *(b)* Trade by weight.
(c) Caisses postales. — *(c)* Post Office Savings Banks.
(d) Exportation d'or. — *(d)* Gold export.

TABLE DES MATIÈRES

	Pages
ntroduction	202
Note...	204
iagrammes :	
Indice des produits manufacturés Etats-Unis	206
Indices de la situation des affaires Royaume-Uni	206
ndices de Production	207

Ire PARTIE. — PRODUCTION.

ABLEAU I : Production de houille et lignite :	
Houille	208
Lignite	208
ABLEAU II : Production de la fonte	209
ABLEAU III : Production de l'acier brut ...	209

IIe PARTIE. — COMMERCE ET TRANSPORT.

nportations et *Exportations* (en valeurs) :	
TABLEAU IV : Importations	210, 211, 212, 213
TABLEAU V : Exportations	210, 211, 212, 213
nportations et *exportations* (en poids) :	
TABLEAU VI : Importations	214, 215
TABLEAU VII : Exportations...	214, 215
hemins de fer :	
TABLEAU VIII : Trafic des marchandises	216
louvement de la navigation :	
TABLEAU IX : Tonnage des navires entrés et sortis	217, 218

IIIe PARTIE. — MOUVEMENT DES PRIX.

ABLEAU X : Nombres indices des prix de gros :	
1) Résultats publiés	219
2) Pourcentages par rapport à 1913... ...	219
Résultats publiés	220
ABLEAU XI : Nombres indices des prix de détail :	
a) Coût de la vie...	221
b) Prix des denrées alimentaires	222

IVe PARTIE. — FINANCES.

ABLEAU XII : Réserves d'or et certaines réserves d'argent et de devises étrangères ...	223, 224, 225
ABLEAU XIII : Circulation des billets	226, 227, 228
ABLEAU XIV : Taux de l'escompte	228
ABLEAU XV : Cours des Changes :	
Données annuelles	229
Données mensuelles	230, 231
ABLEAU XVI : Dépôts des Caisses d'épargne	232, 233
ABLEAU XVII : Nombres indices des cours des valeurs de Bourse	234
ABLEAU XVIII : Emissions de Capitaux ...	235
ABLEAU XIX : Faillites (Nombre des)	236

Ve PARTIE. — TRAVAIL.

ABLEAU XX : Chômage	236, 237
onnées pour *Juin 1929*	238
ableau des *parités réciproques de certaines monnaies*	pages 2 et 3 de la couverture.

TABLE OF CONTENTS

	Pages
Introduction	203
Note...	205
Diagrams :	
Index of manufacturing production U. S. A.	206
Index Chart United Kingdom	206
Production indices	207

PART I. — PRODUCTION.

TABLE I : Production of Coal and Lignite :	
Coal	208
Lignite...	208
TABLE II : Production of Pig Iron...	209
TABLE III : Production of Crude Steel	209

PART II. — TRADE AND TRANSPORT.

Imports and Exports (Values) :	
TABLE IV : Imports...	210, 211, 212, 213
TABLE V : Exports	210, 211, 212, 213
Imports and Exports (Weight) :	
TABLE VI : Imports...	214, 215
TABLE VII : Exports	214, 215
Railways :	
TABLE VIII : Freight Traffic...	216
Movement of Shipping :	
TABLE IX : Tonnage of Vessels entered and cleared	217, 218

PART III. — PRICE MOVEMENT.

TABLE X : Index numbers of Wholesale Prices :	
(1) Published results	219
(2) Percentage of 1913	219
Published results	220
TABLE XI : Index numbers of Retail Prices :	
(a) Cost of Living	221
(b) Prices of Foodstuffs	222

PART IV. — FINANCE.

TABLE XII : Gold and certain Silver and Foreign Assets Reserves...	223, 224, 225
TABLE XIII : Notes in circulation	226, 227, 228
TABLE XIV : Bank rates of discount	228
TABLE XV : Exchange Rates :	
Yearly data	229
Monthly data...	230, 231
TABLE XVI : Savings Banks Deposits	232, 233
TABLE XVII : Index numbers of Stock Exchange securities	234
TABLE XVIII : Capital Issues	235
TABLE XIX : Bankruptcies (Number of)... ...	236

PART V. — LABOUR.

TABLE XX : Unemployment	236, 237
Data for June 1929	238
Table of reciprocal parities of various currencies	pages 2 and 3 of the cover.

LISTE DES DÉPOSITAIRES DES PUBLICATIONS DE LA SOCIÉTÉ DES NATIONS
AUTHORISED AGENTS FOR THE PUBLICATIONS OF THE LEAGUE OF NATIONS

AFRIQUE DU SUD (Union de l') — SOUTH AFRICA (Union of)
Maskew Miller, Ltd., 29, Adderly Street, LE CAP.

ALLEMAGNE — GERMANY
Carl Heymanns Verlag, Mauerstrasse 44, BERLIN, W 8.

ARGENTINE
Libreria « El Ateneo », calle Florida 371, BUENOS-AYRES.

AUSTRALIE — AUSTRALIA (Commonwealth of.)
H. A. Goddard, Ltd., 225 A, George Street, SYDNEY.

AUTRICHE — AUSTRIA
Manz'sche Verlags- und Universitätsbuchhandlung, Kohlmarkt, 20, VIENNE I.

BELGIQUE — BELGIUM
Agence Dechenne, Messagerie de la Presse, S. A., 18-20, rue du Persil, BRUXELLES.
Albert Dewit, rue Royale, 53, BRUXELLES.

BRÉSIL — BRAZIL
Livraria Allema, Frederico Will, Caixa Postal 2274, RIO DE JANEIRO.

BULGARIE — BULGARIA
Librairie Française et Etrangère, S. & J. Carasso, Bd. « Tsar Osvoboditel », N° 4a, SOFIA.

CANADA
League of Nations Society in Canada, 279, Wellington Street, OTTAWA.

CHILI — CHILE
Carlos Niemeyer, Librería Universal, Cas. 293, VALPARAISO.

CHINE — CHINA
Commercial Press, Ltd., 26 A, Paoshan Road, SHANGHAI.

DANEMARK — DENMARK
Levin & Munksgaard, Publishers, Nørregade 6, COPENHAGUE.

DANTZIG (Ville libre de) — DANZIG (Free City of)
Georg Stilke, Buchhandlung, Langgasse, 27, DANTZIG.

ÉQUATEUR — ECUADOR
Victor Janer, GUAYAQUIL.

ESPAGNE — SPAIN
Centro Editorial « Minerva », Apartado 555, Tudescos 39-41, MADRID, E. 12.

ESTONIE — ESTONIA
J. G. Krüger, Buchhandlung, 11, Ritterstrasse, DORPAT.

ÉTATS-UNIS — UNITED STATES
World Peace Foundation, 40, Mt. Vernon Street, BOSTON 9, MASS.

FINLANDE — FINLAND
Akateeminen Kirjakauppa, HELSINKI (Akademiska Bokhandeln, Alexandersgatan, HELSINGFORS).

FRANCE — FRANCE
Librairie Universitaire J. Gamber, 7, rue Danton, PARIS (VIe).

GRANDE-BRETAGNE, IRLANDE DU NORD ET COLONIES DE LA COURONNE
GREAT BRITAIN, NORTHERN IRELAND AND THE CROWN COLONIES
Constable & Co. Ltd., 10 & 12, Orange Street, LONDON, W.C.2.

GRÈCE — GREECE
« Eleftheroudakis », Librairie internationale, Place de la Constitution, ATHÈNES.

HAÏTI — HAITI
Librairie-Papeterie Mme D. Viard, angle des rues du Centre et des Casernes, PORT-AU-PRINCE.

HONGRIE — HUNGARY
Librairie Grill, Dorottya utca 2, BUDAPEST.

INDES NÉERLANDAISES — DUTCH EAST INDIES
Algemeene Boekhandel G. Kolff & Co., BATAVIA, WELTEVREDEN.

IRLANDE (Etat libre d') — IRISH FREE STATE
Eason & Son Ltd., 79-82, Middle Abbey Street, DUBLIN.

ISLANDE — ICELAND
Peter Halldorsson, REYKJAVIK.

ITALIE — ITALY
Libreria Fratelli Bocca, Via Marco Minghetti, 26-29, ROME.

JAPON — JAPAN
League of Nations, Tokio Office, Marunouchi C. 13, TOKIO.
Maruzen Co., Ltd. (Maruzen-Kabushiki-Kaisha), 6, Nihonbashi Tori-Nichome, TOKIO.

LETTONIE — LATVIA
Latvijas Telegrafa Agentura, Kr. Barona Iela 4, RIGA.

LUXEMBOURG (G.-D.) — LUXEMBURG (G.-D.)
Librairie J. Heintzé, M. Hagen, succ., 8, place Guillaume, LUXEMBOURG.

NORVÈGE — NORWAY
Olaf Norli, Universitetsgaten, 24, OSLO.

NOUVELLE-ZÉLANDE — NEW ZEALAND
Walter Nash, Fletcher's Buildings, 4, Willis Street, WELLINGTON.

PALESTINE — PALESTINE
« Tarbuth », The Booksellers of Palestine, Jaffa Road P.O.B. 323, JÉRUSALEM.

PARAGUAY
Librería Internacional Santiago Puigbonet, Casillo de Correo, 581, ASSOMPTION.

PAYS-BAS — NETHERLANDS
Martinus Nijhoff, Boekhandelaar-Uitgever, Lange Voorhout 9, LA HAYE.

POLOGNE — POLAND
Gebethner & Wolff, ulica Zgoda 12, VARSOVIE.

PORTUGAL — PORTUGAL
J. Rodrigues & Ca, Rua Aurea, 186-188, LISBONNE.

ROUMANIE — ROUMANIA
« Cartea Românească », 3-5 Boul. Academiei, BUCAREST I.

SARRE (Bassin de la) — SAAR BASIN
Gebr. Hofer A.-G., SARREBRUCK.

SERBES, CROATES ET SLOVÈNES (Royaume des) — SERBS, CROATS AND SLOVENES (Kingdom of)
Librairie « Vreme », BELGRADE.

SUÈDE — SWEDEN
C. E. Fritze, Hofbokhandel, Fredsgatan, 2, STOCKHOLM.

SUISSE — SWITZERLAND
Librairie Payot & Cie, GENÈVE, LAUSANNE, VEVEY, MONTREUX, NEUCHATEL, BERNE.
Librairie Dr. H. Girsberger & Cie, Kirchgasse 17, ZURICH.

TCHÉCOSLOVAQUIE — CZECHOSLOVAKIA
Librairie F. Topic, 11, Narodni, PRAGUE.

Pour les autres pays, s'adresser : *(Catalogue complet envoyé sur demande).*

Service des Publications de la Société des Nations, Genève (Suisse).

For other countries, apply : *(Complete catalogue sent on application).*

Publications Department of the League of Nations, Geneva (Switzerland).

SOCIÉTÉ DES NATIONS
GENÈVE

LEAGUE OF NATIONS
GENEVA

BULLETIN MENSUEL DE STATISTIQUE

RECUEIL DE STATISTIQUES PUISÉES A DES SOURCES OFFICIELLES OU INDIQUÉES

10e ANNÉE — Volume X
Juillet 1929

No. 7

10th YEAR — Volume X
July 1929

MONTHLY BULLETIN OF STATISTICS

BEING A COLLECTION OF STATISTICS FROM OFFICIAL AND OTHER DEFINED SOURCES

ABONNEMENT ANNUEL
Fr. 20 (suisses)

LE NUMÉRO
Fr. 1,75 (suisse)

ANNUAL SUBSCRIPTION
18/- net 4.50 $

SINGLE NUMBERS
1/6 net 40 cts.

INTRODUCTION

On trouvera aux pages 244 et 245 du présent numéro deux tableaux relatifs à la Marine marchande mondiale. Le premier fait suite à celui qui a été publié dans le Bulletin No 7 de 1928 et indique le tonnage appartenant à divers pays au 30 juin des années 1913 et 1927 à 1929. L'autre fait suite à celui qui a paru dans le Bulletin No 4 de 1929 et indique le tonnage lancé et en construction pendant les années 1913, 1919 à 1928 et pendant les huit derniers trimestres. Les chiffres de ces deux tableaux sont tirés du « Lloyd's Register ».

Au tableau II (Production de la Fonte) a été ajoutée une série relative à la Tchécoslovaquie. Les chiffres sont communiqués par l'Office de Statistique de la République tchécoslovaque ; ils comprennent les ferro-alliages.

Au tableau IX (Tonnage des navires entrés et sortis), les chiffres du Siam (port de Bangkok) qui indiquaient le tonnage des navires avec cargaison et sur lest, ont été remplacés par les chiffres se rapportant aux navires avec cargaison seulement. Pour les six premiers mois de 1928, les chiffres ont été les suivants (en milliers de tonnes de jauge) :

	Navires entrés	Navires sortis
I	78	113
II	94	111
III	84	112
IV	72	94
V	77	102
VI	93	99

Le Bureau de Recensement et de Statistique de l'Union de l'Afrique du Sud a revisé son nombre-indice des prix de gros. Jusqu'à présent, le prix du pétrole utilisé dans la construction de l'indice était celui du pétrole en caisses. Mais, au cours de l'année 1927, une modification importante a été introduite dans le commerce de cet article, à savoir la vente du pétrole au distributeur. En conséquence, les indices à partir de juillet 1927 ont été recalculés en combinant les prix du pétrole en caisses et au distributeur. A partir de juillet 1929, seuls les prix au distributeur seront utilisés. Les chiffres revisés sont publiés au tableau X.

Genève, le 12 août 1929.

NOTE

Dans tous les Tableaux, le signe «—» indique que le chiffre est nul ou inférieur à l'unité de mesure employée ; le signe «...», que le chiffre n'est pas encore publié, et un blanc, que les renseignements ne sont pas accessibles. Toutes les fois que l'expression : «depuis» ou «jusqu'à» une certaine date, est employée dans les notes, on doit comprendre : depuis, ou jusqu'à, cette date inclusivement.

Par suite de la diversité des méthodes employées pour établir les statistiques et des systèmes juridiques et administratifs sur lesquels elles sont basées, de la variété des classements et de la nature des relevés, il est, dans bien des cas, impossible d'établir une comparaison exacte entre les chiffres des différents pays. Les méthodes adoptées pour l'élaboration des divers nombres indices des prix, plus spécialement des indices du coût de la vie, sont très différentes d'un pays à l'autre. Dans quelques pays, les Banques centrales continuent à n'indiquer séparément, dans leurs bilans hebdomadaires ou mensuels, qu'une partie des avoirs étrangers. Le but et la nature des données sur le chômage ainsi que les diverses industries considérées, varient selon les pays et ne permettent pas une comparaison exacte des pourcentages du chômage.

Les chiffres publiés ont toujours pour objet d'indiquer les variations survenues au cours d'une période donnée et c'est sur ces variations dans le temps que doivent porter les comparaisons.

Pour les explications détaillées concernant le mode d'établissement de certaines catégories de statistiques le lecteur est renvoyé aux publications suivantes :

Diagrammes et Nombres indices des cours des valeurs de Bourse, Tableau XVII : Bulletin mensuel de statistique No 1, 1926 ;

Commerce international, Tableaux IV, V, VI, VII : Mémorandum sur les Balances des Paiements et sur les Balances du Commerce extérieur 1912-1926, Vol. II ;

Nombres indices des prix de gros, Tableau X
Réserves d'or et certaines réserves d'argent et de devises étrangères, Tableau XII
Dépôts de Caisses d'Epargne, Tableau XVI
} Mémorandum sur les Monnaies, 1913-1923, Mémorandum sur les Monnaies et les Banques Centrales, 1913-1924, Vol. II ;

Emissions de Capitaux, Tableau XVIII : Bulletin mensuel de statistique No 8, 1923 ;

Faillites, Tableau XIX : Bulletin mensuel de statistique No 10, 1924.

INTRODUCTION

On pages 244 and 245 of the present issue of the Bulletin will be found two Tables on the World's Merchant Marine : one in continuation of that published in Bulletin No. 7, 1928, showing the tonnage belonging to various countries on June 30th, 1913 and 1927 to 1929 ; the other in continuation of that published in Bulletin No. 4, 1929, showing the tonnage launched and under construction for the years 1913, 1919 to 1928 and for the last eight quarters. The figures of these two tables are taken from Lloyd's Register.

In Table II (Production of Pig-Iron) a series has been added for Czechoslovakia. The figures have been furnished by the Office of Statistics of the Czechoslovak Republic. They include ferro-alloys.

In Table IX (Tonnage of Vessels entered and cleared), the figures for Siam (Port of Bangkok), which showed the tonnage of vessels with cargo and in ballast, have been replaced by figures relating to vessels with cargo only. For the first six months of 1928, data are as follows (in 1000 tons measurement) :

	Vessels entered	Vessels cleared
I	78	113
II	94	111
III	84	112
IV	72	94
V	77	102
VI	93	99

The Office of Census and Statistics of the Union of South Africa has revised its index number of Wholesale Prices. Hitherto the price of petroleum used in the construction of the index was the price of petroleum in cases. During 1927, however, an important change occurred in the trade practice, viz. the introduction of the sale of petroleum " ex pump ". Accordingly, the index numbers as from July, 1927 have been recalculated by combining the prices of petroleum in cases and " ex pump ". From July 1929 onwards only the prices " ex pump " will be employed. The revised figures are published in Table X.

Geneva, August 12th, 1929.

NOTE

Throughout the sign — indicates that the figure is zero or less than the unit of measurement employed, ... that the figure is not yet published, and a blank that information is not available. Whenever the expression, 'since' or 'until' a given date, is employed in the footnotes, it should be interpreted as inclusive of that date.

Owing to the different manner in which the statistics are calculated, the different legal and administrative systems on which they are based, and the different grouping and nature of the returns, accurate comparison between the figures of different countries is in many cases impossible. The methods adopted in the compilation of the various index numbers of prices, more especially of cost of living, differ widely from country to country. In several countries Central Banks still follow the practice of showing only part of their foreign assets separately in their weekly or monthly returns. The scope and nature of the unemployment returns and the different trades included render accurate comparison of the unemployment percentages of the different countries impossible. The figures given are in all cases intended to illustrate the fluctuations over a period of time and it is between these fluctuations that comparison should be made.

For detailed explanation with reference to the manner in which certain of the classes of statistics are compiled the reader is referred to the following publications :—

Diagrams and Index Numbers of Stock Exchange Securities, Table XVII : Monthly Bulletin of Statistics, No. I, 1926.

International Trade, Tables IV, V, VI, VII : Memorandum on Balance of Payments and Foreign Trade Balances 1912-1926, Vol. II.

Index Numbers of Wholesale Prices, Table X
Gold and certain Silver and Foreign Assets Reserves, Table XII
Savings Banks Deposits, Table XVI
} Memorandum on Currency 1913-1923, Memorandum on Currency and Central Banks 1913-1924, Vol. II ;

Capital Issues, Table XVIII : Monthly Bulletin of Statistics, No. 8, 1923 ;
Bankruptcies, Table XIX : Monthly Bulletin of Statistics, No. 10, 1924.

Tonnage de divers pays.
Tonnage of various countries.

Données du Lloyd's Register *. From Lloyd's Register *.

Pays	Avant-guerre 30 juin 1913 / Pre-war 30th June 1913	Après-guerre / Post-war 30 juin 1927 / 30th June 1927	30 juin 1928 / 30th June 1928	30 juin 1929 / 30th June 1929	Country
Allemagne	5,082,061	3,363,046	3,777,251	4,092,552	Germany
Argentine	214,835	262,307	287,614	296,236	Argentine
Australie et Nouvelle-Zélande	(a)	783,059	717,549	678,482	Australia and New Zealand
Belgique	304,386	499,229	492,609	529,043	Belgium
Brésil	329,637	525,431	559,468	560,680	Brazil
Canada	(a)	(b) 1,255,231	(b) 1,286,452	(b) 1,334,668	Canada
Chili	139,792	162,378	170,864	154,563	Chile
Chine	86,690	327,689	317,279	319,224	China
Cuba	61,536	52,383	52,579	45,270	Cuba
Danemark	762,054	1,059,846	1,067,539	1,055,867	Denmark
Dantzig		124,636	127,568	132,366	Danzig
Espagne	840,995	1,161,369	1,164,272	1,161,591	Spain
Estonie		44,662	52,630	60,383	Estonia
Etats-Unis	5,427.336	(c) 14,670,272	(c) 14,633,402	(c) 14,482,022	United States
Finlande		241,355	280,581	298,323	Finland
France	2,201,164	3,469,980	3,344,465	3,378,663	France
Grèce	722,782	1,028,813	1,187,508	1,266,685	Greece
Hongkong	(a)	277,956	309,376	294,787	Hongkong
Indes anglaises	(a)	(d) 172,470	(d) 187,325	(d) 199,824	British India
Italie	1,521,942	3,483,383	3,428,817	3,284,660	Italy
Japon	1,500,014	4,033,304	4,139,815	4,186,652	Japan
Lettonie		88,782	116,754	150,159	Latvia
Norvège	2,457,890	2,824,225	2,968,207	3,224,493	Norway
Pays-Bas	1,309,849	2,654,003	2,816,705	2,939,067	Netherlands
Pérou	45,514	75,814	69,100	62,160	Peru
Portugal	120,579	258,448	246,126	246,368	Portugal
Roumanie	45,408	65,570	71,503	68,647	Roumania
Royaume des Serbes, Croates et Slovènes		245,698	260,912	281,396	Kingdom of Serbs, Croats and Slovenes
Royaume-Uni	18,696,237	19,309,022	19,875,350	20,166,331	United Kingdom
Russie (U.R.S.S.)	974,178	308,882	376,819	440,506	Russia (U.S.S.R.)
Suède	1,047,270	1,365,390	1,447,470	1,510,125	Sweden
Uruguay	75,531	30,292			Uruguay
Autres Dominions britanniques	1,735,306	376,339	406,521	442,055	Other British Dominions
Autres pays	1,268,014	591,646	714,229	730,464	Other Countries
TOTAL	46,971,000	65,192,910	66,954,659	68,074,312	TOTAL

* Tonnage brut. Non compris : (1) Les vapeurs d'un tonnage brut inférieur à 100 tonneaux. (2) Les voiliers d'un tonnage net inférieur à 100 tonneaux. (3) Les voiliers appartenant à la Grèce, à la Turquie, au Japon et au sud de la Russie. (4) Les navires de la mer Caspienne. (5) Les navires en bois ou « composite » des lacs de l'Amérique du Nord.

(a) Inclus dans le chiffre : Autres Dominions britanniques. — (b) Y compris les navires des grands lacs. — (c) Y compris les navires des grands lacs et des îles Philippines. — (d) Y compris Ceylan.

* Gross tonnage. Excluding : (1) Steamers of less than 100 tons gross. (2) Sailing vessels of less than 100 tons net. (3) Sailing vessels belonging to Greece, Turkey, Japan, Southern Russia. (4) Vessels on Caspian Sea. (5) Wood or "composite" vessels on lakes of North America.

(a) Included in the figure : Other British Dominions. — (b) Including vessels on the great lakes. — (c) Including vessels on the great lakes and of the Philippine Islands. — (d) Including Ceylon.

Tonnage lancé et en construction.

Tonnage launched and under construction.

Données du Lloyd's Register *. From Lloyd's Register *.

Période Period	Allemagne Germany	Danemark Denmark	Dantzig Danzig	Dominions britanniques d'outre mer British Oversea Dominions: Excepté les ports des lacs canadiens Except Canadian Lake Ports	Dominions britanniques d'outre mer British Oversea Dominions: Ports des lacs canadiens Canadian Lake Ports	Espagne Spain	Etats-Unis United States: Côtes Coast	Etats-Unis United States: Grands lacs Great Lakes	France
	Tonnage lancé — Tonnage launched								
1913	465,226	40,932		26,744	21,595	8,488	228,232	48,216	176,095
1919		37,766		298,495	60,233	52,609	3,579,826	495,559	32,633
1920		60,669		174,557	29,087	45,950	2,348,725	127,528	93,449
1921	509,064	77,238		118,303	11,372	47,256	995,129	11,284	210,663
1922	525,829	41,016	51,235	53,347	9,418	7,776	97,161	21,977	184,509
1923	345,062	49,479	13,211	37,072	4,191	4,488	96,491	76,326	96,644
1924	175,113	63,937	18,839	29,815	15,064	3,859	90,155	49,308	79,685
1925	406,374	73,268	11,674	32,220	13,858	127	78,766	50,010	75,569
1926	180,548	72,108	—	22,842	10,836	25,671	115,217	35,396	121,342
1927	289,622	72,038	30,910	20,119	10,131	22,899	124,270	54,948	44,335
1928	376,416	138,712	39,597	22,959	734	11,852	86,092	5,265	81,416
Fin de End of	Tonnage en construction (a) — Tonnage under construction (a).								
1927 IX	516,245	96,150	38,200	19,674		42,334	87,070	4,000	130,914
XII	472,295	97,710	45,800	21,937		48,722	88,870	8,500	115,029
1928 III	443,939	103,110	40,800	20,761		48,472	47,549	8,500	103,494
VI	407,534	98,403	45,200	7,681		35,249	51,702	3,800	125,984
IX	423,375	64,923	38,460	6,701		12,270	63,772	800	138,362
XII	382,422	82,780	18,812	10,536		23,570	47,549	400	161,566
1929 III	406,982	81,588	10,200	27,886		26,616	72,438	24,000	155,351
VI	272,444	68,009	7,800	31,844		45,524	95,098	24,000	139,316

Période Period	Italie Italy	Japon Japan	Norvège Norway	Pays-Bas Netherlands	Royaume-Uni United Kingdom	Russie Russia	Suède Sweden	Autres pays Other countries	Total
	Tonnage lancé — Tonnage launched								
1913	50,356	64,664	50,637	104,296	1,932,153		18,524	(b) 96,724	(b) 3,332,886
1919	82,713	611,883	57,578	137,086	1,620,442		50,971	26,755	(c) 7,144,549
1920	133,190	456,642	38,855	183,149	2,055,624		63,823	50,418	(c) 5,861,664
1921	164,748	227,425	51,458	232,402	1,538,052		65,911	81,374	4,341,671
1922	101,177	83,419	32,391	163,132	1,031,081		30,038	33,578	2,467,081
1923	66,523	72,475	42,619	65,632	645,651		20,118	7,199	1,643,184
1924	82,526	72,757	25,139	63,627	1,439,885		31,211	6,831	2,247,757
1925	142,046	55,784	28,805	78,823	1,084,633		53,750	7,697	2,193,409
1926	220,021	52,405	9,237	93,671	639,568	16,520	53,518	6,077	1,674,977
1927	101,076	42,359	5,363	119,790	1,225,873	43,917	67,361	10,668	2,285,672
1928	58,640	103,663	10,401	166,754	1,445,920	24,714	106,912	19,192	2,699,239
Fin de End of	Tonnage en construction (a) — Tonnage under construction (a).								
1927 IX	208,420	44,820	3,560	163,824	1,536,416	80,500	82,000	19,930	3,074,057
XII	183,216	68,870	7,180	174,887	1,579,713	87,658	100,700	17,634	3,118,721
1928 III	171,016	91,775	7,400	162,973	1,440,842	94,658	91,075	16,887	2,893,251
VI	154,111	111,325	8,872	173,190	1,202,610	115,298	101,700	17,803	2,660,462
IX	132,739	99,257	15,340	191,290	1,089,760	108,428	110,182	25,683	2,521,342
XII	93,316	118,580	28,065	182,229	1,242,794	98,048	99,244	28,090	2,618,001
1929 III	90,235	147,010	31,453	163,856	1,357,375	116,388	98,344	28,090	2,837,812
VI	73,861	179,968	35,544	172,406	1,453,906	124,908	89,517	24,080	2,838,225

* Tonnage brut. Non compris : (1) Les vapeurs d'un tonnage brut inférieur à 100 tonneaux. (2) Les voiliers d'un tonnage net inférieur à 100 tonneaux. (3) Les voiliers appartenant à la Grèce, à la Turquie, au Japon et au sud de la Russie. (4) Les navires de la mer Caspienne. (5) Les navires en bois ou « composite » des lacs de l'Amérique du Nord.

(a) Très souvent les chiffres du tonnage en construction comprennent aussi le tonnage dont la construction a été suspendue. — (b) Y compris Autriche-Hongrie. — (c) Non compris l'Allemagne.

* Gross tonnage. Excluding : (1) Steamers of less than 100 tons gross. (2) Sailing vessels of less than 100 tons net. (3) Sailing vessels belonging to Greece, Turkey Japan and Southern Russia. (4) Vessels on Caspian Sea. (5) Wood or "composite" vessels on lakes of North America.

(a) Very often figures for tonnage under construction include a proportion of the total tonnage, on which work has been suspended. — (b) Including Austria Hungary — (c) Excluding Germany.

Indice des produits manufacturés. — (Volume). — Index of manufacturing production.
(1923-25 = 100).

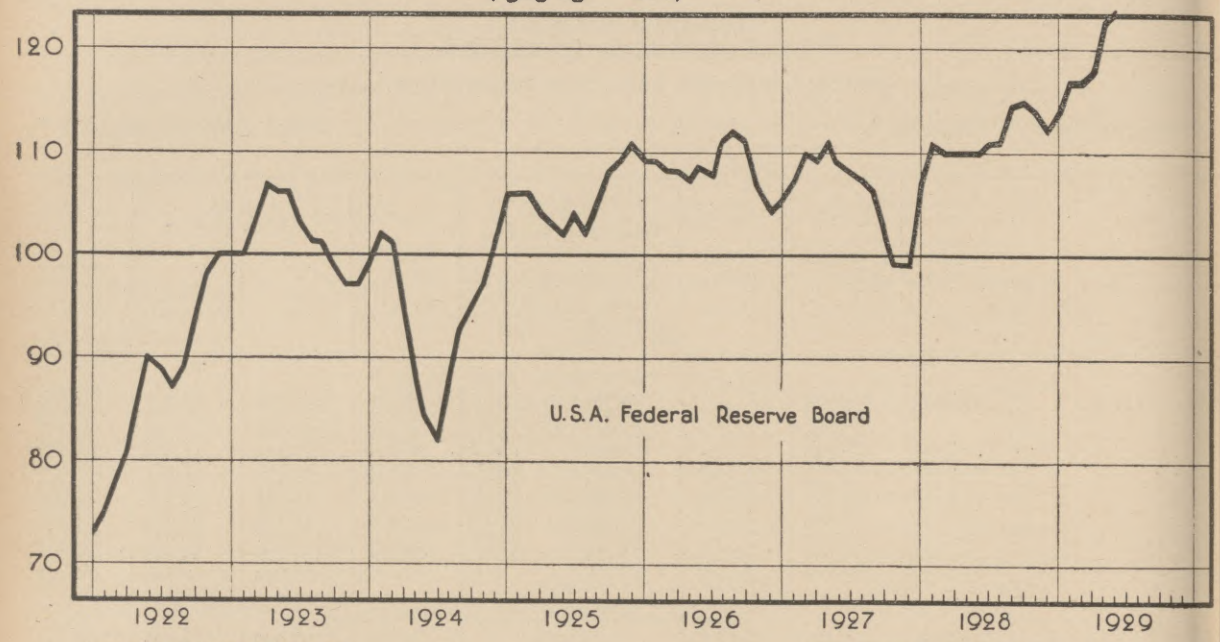

ROYAUME-UNI * UNITED KINGDOM *.

Indices de la situation des affaires. — Index Chart.
(1913=100.)

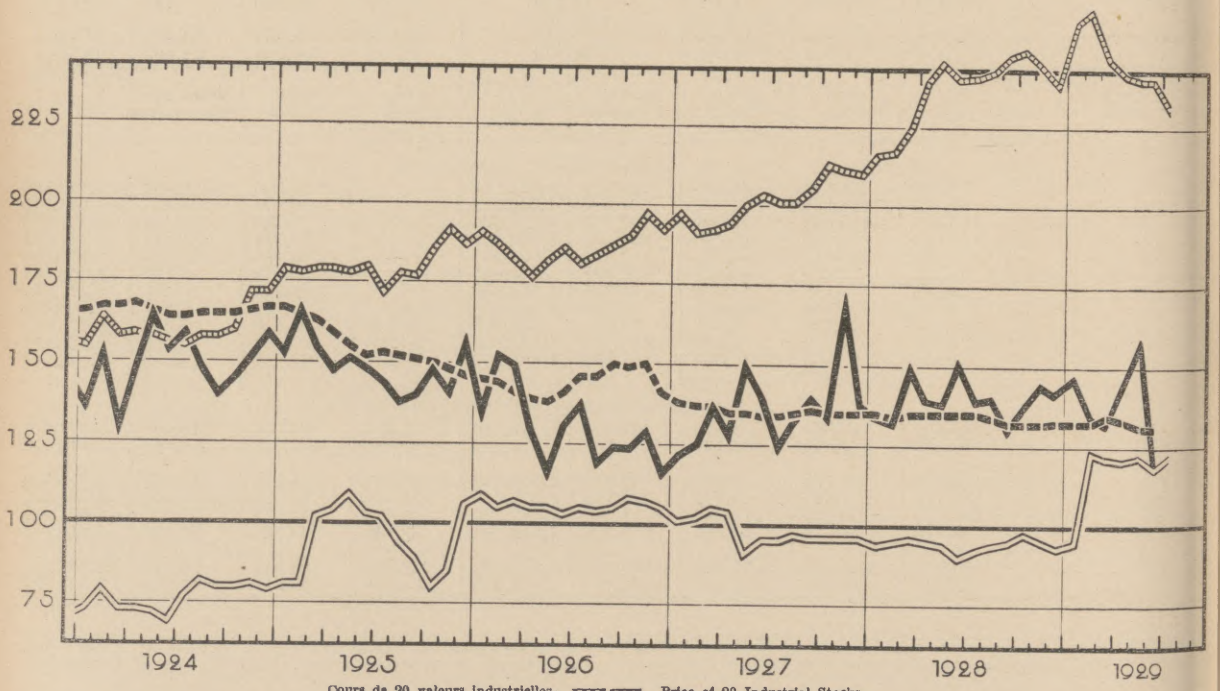

Cours de 20 valeurs industrielles. — Price of 20 Industrial Stocks.

Nombres indices des prix de gros des articles autres que les denrées alimentaires (Board of Trade). — Wholesale prices (Board of Trade Index) excluding food.

Valeur des produits manufacturés exportés (variations saisonnières éliminées). — Value of exported manufactures (normal seasonal changes eliminated.

Indice de l'argent à court terme (taux de la Banque d'Angleterre, taux jour par jour et taux des effets à 3 mois). — Short Money Index (official discount rate, day to day money and market rate on 3 months bills).

* Reproduit du " Monthly Bulletin " publié par le *London and Cambridge Economic Service.*

* Reproduced from the Monthly Bulletin of the *London and Cambridge Economic Service.*

INDICES DE PRODUCTION. — PRODUCTION INDICES.

(1928 = 100.)

1) Indices généraux. — (1) General indices.

Pays Country	Allemagne Germany	Canada	Etats-Unis United States	France	Pologne Poland	Royaume Uni United Kingdom	Russie Russia
Source	Institut für Konjunkturforschung	Monthly Review of Business Statistics	Federal Reserve Board	Statistique générale	Institut de Recherches sur le mouvement des affaires	Board of Trade	Institut de Conjoncture
Base initiale - Original base	VII. 1924 - VI.1926	1919-1924	1923-1925	1913	1925-1927	1924	1923/1924
		(a)	(a)				(b)
1924	73.7	67.3	86.4	85.0		94.8	29.9
1925	89.5	72.3	94.5	84.3	72.5		48.1
1926	84.6	84.5	98.2	97.6	71.1		67.8
1927	103.9	90.4	96.4	85.8	88.5	101.2	82.7
1928	100.0	100.0	100.0	100.0	100.0	100.0	100.0
1928 I	107.3	92.8	95.5	91.3	95.5		102.8
II.	108.5	96.1	99.1	93.7	98.1		100.3
III	107.6	97.3	99.1	96.9	98.8	103.6	108.9
IV	104.6	92.9	99.1	96.9	98.1		93.5
V.	102.0	108.7	99.1	98.4	97.6		101.4
VI	99.7	102.0	99.1	100.8	99.5	98.1	97.3
VII	98.7	100.1	100.0	101.6	99.0		90.7
VIII . . .	98.9	105.1	101.8	102.4	100.9		104.6
IX	98.7	99.4	103.6	101.6	101.2	94.9	109.6
X.	97.4	108.3	103.6	103.1	101.2		118.9
XI	80.2	101.8	101.8	103.9	104.8		112.0
XII. . . .	96.7	95.7	102.7	105.5	105.5	102.8	117.4
1929 I	103.7	120.9	106.4	107.9	105.8		...
II.	98.5	117.5	106.4	107.1	98.4		...
III	101.6	115.8	108.2	108.7	100.6	104.5	...
IV	108.1	114.3	110.9	109.4	103.7		...
V.	104.0	...	111.8	109.4	100.3		...
VI	...	...	...	111.0	98.9	...	...

1) Indice général. — (1) General Index. / 2) Textiles. / 3) Industries mécaniques. — (3) Engineering.

Pays Country	Suède Sweden	Etats-Unis United States	France	Pologne Poland	Royaume Uni United Kingdom	France	Royaume Uni United Kingdom
Source	Svensk Finanstidning	Federal Reserve Board	Statistique générale	Institut de Recherches sur le mouvement des affaires	Board of Trade	Statistique générale	Board of Trade
Base initiale - Original base	1923-1924	1923-1925	1913	1925-1927	1924	1913	1924
				(c)			
1924	94.5	85.0	85.4			89.1	
1925	96.4	97.2	85.4			83.3	
1926	99.1	97.2	94.5			95.7	
1927	104.5	105.6	90.5		101.7	82.6	101.7
1928	100.0	100.0	100.0	100.0	100.0	100.0	100.0
1928 I	75.5	100.0	100.5	103.9		87.7	
II.	63.6	100.9	102.5	104.0		89.9	
III	68.2	100.0	105.5	102.8	107.0	94.9	103.6
IV	95.5	94.4	102.5	94.9		97.8	
V.	106.4	100.0	101.5	94.9		100.0	
VI	110.9	100.9	100.5	94.3	99.6	103.6	102.6
VII	95.5	93.5	100.5	94.5		105.8	
VIII . . .	101.8	100.0	96.5	97.6		105.8	
IX	108.2	100.0	93.5	98.2	92.0	102.2	95.3
X.	113.6	104.7	96.5	97.0		103.6	
XI	111.8	105.6	100.5	107.3		103.6	
XII. . . .	116.4	103.7	99.5	110.4	101.3	108.0	98.4
1929 I	134.5	108.4	97.5	109.5		111.6	
II	121.8	105.6	96.5	102.3		109.4	
III	122.7	108.4	94.5	102.3	101.8	113.0	105.0
IV	132.7	112.1	95.5	93.6		113.0	
V.	118.2	112.1	93.5	81.5		113.8	
VI	117.3	...	95.5	79.6	...	115.2	...

(a) Variations saisonnières éliminées. — (b) Années finissant le 30 septembre. — (c) Indice basé sur le nombre d'heures de travail.
(a) Adjusted for seasonal variations. — (b) Economic years ending 30th September. — (c) Index based on effective working hours.

Ire Partie. — PRODUCTION. — Part I.

Tableau I. — Houille et lignite †. Production en milliers de tonnes métriques.

Table I. — Coal and Lignite †. Production in metric tons (000's omitted).

Période Period — Moyennes mens. Monthly Average	HOUILLE — COAL: Afrique du Sud (Union) South Africa	Allemagne Germany	Belgique Belgium	Canada	Chili Chile	Etats-Unis United States	France	Indes anglaises British India	Indes Néerland. Dutch East Ind.	Japon Japan	Pays-Bas Netherlands	Pologne Poland	Royaume-Uni United Kingdom
	(h)	(a)			(k)		(b)	(c)	(k)			(d)	(e)
1913 . . .	665	15,842	1,903	1,119	107	43,088	3,338	1,311	47	1,776	156	(749)	24,337
1918 . . .	747	13,410	1,158	888	126	51,272	2,078	1,681	69	2,336	283	500	19,284
1919 . . .	776	8,977	1,540	830	124	41,878	1,796	1,843	79	2,606	283	507	19,456
1920 . . .	867	10,946	1,866	1,002	89	49,764	2,024	1,447	91	2,437	328	534	19,435
1921 . . .	862	11,354	1,813	890	106	38,283	2,351	1,558	101	2,185	327	632	13,823
1922 . . .	736	9,932	1,767	882	88	36,057	2,595	1,540	87	2,308	381	2,886	21,134
1923 . . .	901	5,193	1,910	1,014	97	49,736	3,140	1,593	96	2,412	440	3,008	23,369
1924 . . .	944	9,897	1,947	762	128	43,213	3,668	1,716	123	2,509	490	2,690	22,617
1925 . . .	983	11,052	1,925	719	121	43,988	3,921	1,693	117	2,622	571	2,423	20,590
1926 . . .	1,038	12,108	2,102	974	122	49,729	4,285	1,703	122	2,619	717	2,979	10,692
1927 . . .	1,006	12,800	2,296	1,028	122	45,197	4,315	1,790	135	2,794	777	3,174	21,272
1928 . . .	1,014	12,573	2,295	1,036	115	43,052	4,280	1,826	122	2,650	891	3,384	20,129
1928 VI .	1,040	11,833	2,378	1,122	127	37,434	4,374	1,624	120	2,608	894	3,192	19,260
VII .	1,035	12,483	2,220	1,077	133	36,968	4,172	1,308	137	2,569	921	3,248	18,423
VIII.	1,104	13,021	2,249	1,205	120	43,536	4,359	1,784	134	2,401	927	3,416	18,651
IX .	1,058	12,157	2,175	963	111	42,943	4,179	1,890	130	2,436	876	3,401	19,154
X .	1,067	13,311	2,413	1,089	137	53,446	4,607	1,770	135	2,680	961	3,848	21,445
XI .	1,062	12,141	2,328	1,049	101	48,532	4,387	1,398	125	2,603	892	3,770	20,969
XII .	977	11,819	2,175	958	76	45,002	4,089	1,603	126	2,890	846	3,449	19,842
1929 I . .	952	13,490	2,454	950	113	53,336	4,425	1,865	128	2,720	(i) 980	4,039	22,792
II . .	977	12,104	2,115	1,016	117	48,934	4,094	2,068	118	2,545	841	3,295	21,397
III .	993	13,502	2,393	1,257	110	40,271	4,562	2,201	124	2,915	936	3,808	22,949
IV .	1,057	13,407	2,243	1,264	127	39,307	4,458	2,067	135	2,738	945	3,734	21,206
V . .	1,137	12,759	2,122	1,143	125	44,166	j) 4,425	2,083	...	2,713	955	3,402	21,021
VI .	1,006	13,221	2,200	...	...	38,932	j) 4,525	1,768	...	...	921	3,500	* 20,201

Période Period — Moyennes mens. Monthly Average	HOUILLE — COAL: Russie U. R. S. S. Russia U. S. S. R.	Sarre Saar	Tchécoslovaquie Czechoslovakia	TOTAL Houille Coal	LIGNITE: Allemagne Germany	Autriche Austria	Bulgarie Bulgaria	Canada	Hongrie Hungary	Roumanie Roumania	S. H. S.	Tchécoslovaquie Czechoslovakia	TOTAL Lignite
			(f) (g)		(a)	(f)	(l)		(f)			(f) (g)	
1913 . . .	2,267	(1,101)	(1,174)	97,131	7,269	(218)	29	16	(460)	(214)	(235)	(1,928)	10,369
1918 . . .			997		8,383	187	56	244				1,362	
1919 . . .		748	854		7,804	185	49	222	313	113	185	1,444	10,315
1920 . . .	637	784	948	93,199	9,324	225	62	279	402	117	235	1,663	10,307
1921 . . .	710	798	1,002	76,795	10,255	233	76	248	460	133	246	1,778	13,429
1922 . . .	755	937	872	82,957	11,432	261	85	264	515	155	302	1,598	14,612
1923 . . .	1,020	766	1,029	95,724	9,899	224	89	271	575	186	330	1,355	12,929
1924 . . .	1,323	1,169	1,265	94,461	10,386	232	101	269	529	207	338	1,705	13,767
1925 . . .	1,475	1,083	1,047	94,330	11,644	253	102	274	460	218	331	1,551	14,833
1926 . . .	2,203	1,140	1,214	93,747	11,596	246	100	272	485	228	329	1,589	14,845
1927 . . .	2,683	1,099	1,222	101,710	12,542	256	103	289	520	238	371	1,669	15,988
1928 . . .	2,885	1,092	1,264	98,608	13,852	272	118	291	543	220	391	1,726	17,413
1928 VI .	2,593	1,064	1,152	90,815	13,241	236	85	103	473	208	326	1,561	16,233
VII .	2,617	1,106	1,198	89,615	13,531	245	108	139	473	208	374	1,629	16,707
VIII.	2,648	1,147	1,356	98,042	14,330	263	141	203	515	211	383	1,741	17,787
IX .	2,663	1,065	1,334	96,584	13,616	268	124	318	557	215	374	1,759	17,231
X .	3,178	1,198	1,300	112,585	15,226	306	145	489	663	242	423	2,054	19,548
XI .	3,078	1,085	1,255	104,775	14,548	303	162	510	633	238	450	1,893	18,737
XII .	3,454	1,070	1,220	99,596	14,105	291	163	420	634	216	430	1,715	17,974
1929 I . .	3,374	957	1,342	113,891	14,817	315	127	445	671	...	457	1,943	
II . .	3,209	1,038	1,294	105,162	13,689	307	143	445	607	...	376	1,670	
III .	3,504	1,134	1,508	102,167	14,727	333	159	183	624	...	452	2,087	
IV .	3,402	1,160	1,341	98,591	14,226	278	116	138	528	...	...	1,979	
V . .	2,619	1,047	1,250		13,669	251	...	117	477	...	...	1,743	
VI .	...	1,101	...		13,763	...	...	...	...	...	...	...	

† Production des pays publiant des statistiques mensuelles dont la production moyenne mensuelle a été supérieure à 100 mille tonnes en 1927.

(a) A partir de 1919 sans l'Alsace-Lorraine et la Sarre ; à partir de 1922 sans les Bassins de la Haute-Silésie polonaise. — (b) Depuis 1919, y compris l'Alsace-Lorraine, dont la production moyenne mensuelle en 1918 se montait à 221,800 tonnes. — (c) Provinces britanniques seulement. — (d) Territoire actuel ; jusqu'à 1921, non compris la Haute-Silésie polonaise. La production moyenne mensuelle dans le territoire actuel pour les années 1913, 1920 et 1921 se montait respectivement à 3,414, 2,559, et 2,491, milliers de tonnes métriques. — (e) Charbon disponible pour la vente. Depuis 1922, non compris l'Irlande. — (f) Territoire actuel. — (g) Jusqu'à fin 1925 charbon disponible pour la vente. — (h) Charbon vendu. — (i) Y compris le schlamm. — (j) Y compris le lignite. — (k) Y compris une faible partie de lignite. — (l) Y compris une faible partie de houille. — * Voir page 278.

† Production of countries publishing monthly statements, the average monthly output of which was over 100 thousand tons in 1927.

(a) Since 1919 excluding Alsace-Lorraine and Saar ; since 1922 excluding Polish Upper Silesia. — (b) Since 1919 including Alsace-Lorraine, the average monthly production of which in 1918 amounted to 221,800 tons. — (c) British Provinces only. — (d) Present territory ; until 1921 excluding Polish Upper Silesia. The average monthly production in present territory for years 1913, 1920 and 1921 amounted to 3,414, 2,559, and 2,491 thousand metric tons respectively. — (e) Saleable coal. Since 1922 excluding Ireland. — (f) Present territory. — (g) Until end 1925 saleable coal. — (h) Coal sold. — (i) Including schlamm. — (j) Including lignite. — (k) Including small quantity of lignite. — (l) Including small quantity of coal. — * See page 278.

Tableau II. — Fonte. †
Production en milliers de tonnes métriques.

Table II. — Pig Iron. †
Production in metric tons (000's omitted).

Période Perlod Moyennes mensuelles Monthly Average	Allemagne Germany	Belgique Belgium	Canada	Etats-Unis United States	France	Luxembourg Luxemburg	Pologne Poland	Royaume-Uni United Kingdom	Russie U.R.S.S. Russia U.S.S.R.	Sarre Saar	Suède Sweden	Tchécoslovaquie Czechoslovakia	TOTAL
	(a)				(b)	(c)	(d)	(j)			(f)	(j) (k)	
1913	1 397	207	85	2,592	434	212	(88)	869	351	(114)	61	102	6,398
1918	'767	—	90	3,226	108	106		769			63		
1919	471	21	69	2,586	204	51		626		53	41	55	
1920	532	93	82	3,069	279	58	(e) 4	680	10	54	39	61	4,961
1921	655	73	51	1,389	287	81	(e) 5	221	10	75	26	48	2,921
1922	766	134	32	2,271	440	140	40	415	16	96	22	28	4,400
1923	412	179	75	3,363	456	117	43	630	32	77	24	68	5,476
1924	653	237	50	2,614	641	180	28	619	63	112	43	82	5,322
1925	841	212	48	3,058	708	197	26	530	128	121	36	97	6,002
1926	803	281	64	3,277	786	213	27	208	204	135	39	91	6,128
1927	1,092	309	60	3,036	777	228	52	617	252	148	35	105	6,711
1928	984	325	88	3,167	841	231	57	560	281	161	33	131	6,859
1928 VI . .	1,021	321	99	3,131	843	230	54	573	273	157	29		6,731
VII . .	1,035	324	97	3,121	836	225	56	546	268	160	26		6,694
VIII. .	1,031	329	93	3,187	858	234	57	527	267	161	23		6,767
IX . .	985	325	92	3,111	822	231	56	512	274	158	31		6,597
X . . .	1,016	344	95	3,428	857	236	63	552	290	169	39		7,089
XI . .	(h)267	331	97	3,356	850	229	59	553	276	169	45		6,401
XII . .	883	345	105	3,424	882	234	57	549	315	167	40		7,000
1929 I . . .	1,098	351	89	3,498	905	242	61	573	341	169	44	137	7,503
II. . .	982	302	95	3,258	781	209	49	528	302	147	42	112	6,807
III . .	1,061	334	88	3,774	880	237	60	600	352	174	38	138	7,736
IV . .	1,105	336	81	3,721	871	235	61	621	343	178	42	142	7,736
V . . .	1,133	348	83	3,961	897	248	64	665	364	186	47	147	8,143
VI . .	1,164	342	91	* 3,757	865	242	58	668	...	...	33	...	

Tableau III. — Acier (Lingots et Moulages). †
Production en milliers de tonnes métriques.

Table III. — Steel (Ingots and Castings). †
Production in metric tons (000's omitted).

Période Period Moyennes mensuelles Monthly Average	Allemagne Germany	Belgique Belgium	Canada	Etats-Unis United States	France	Italie Italy	Luxembourg Luxemburg	Pologne Poland	Royaume-Uni United Kingdom	Russie U.R.S.S. Russia U.S.S.R.	Sarre Saar	Suède Sweden	TOTAL
	(a)			(i)	(b)		(c)	(d)				(f)	
1913	1,467	206	88	2,564	391	82	101	(135)	649	354	(173)	62	6,099
1918	986	1	142	3,645	150	83	73		808			53	
1919	573	28	78	2,853	180	61	32		668		59	46	
1920	650	104	94	3,461	226	64	49	(e) 6	768	14	62	42	5,540
1921	772	64	57	1,628	258	59	64	(e) 10	314	15	82	20	3,343
1922	943	130	41	2,927	378	87	117	83	498	30	109	29	5,372
1923	525	191	75	3,682	426	102	100	94	718	61	89	26	6,089
1924	820	240	55	3,117	575	122	157	57	696	95	124	46	6,104
1925	1,016	212	64	3,737	621	158	174	65	625	177	132	43	7,024
1926	1,028	278	66	3,794	703	157	187	66	305	260	145	44	7,033
1927	1,359	307	77	3,675	692	133	206	104	770	310	158	43	7,834
1928	1,210	328	105	4,222	783	164	214	120	722	356	173	50	8,447
1928 VI . .	1,295	329	118	3,804	797	172	215	116	721	336	172	43	8,118
VII . .	1,311	320	84	3,867	751	172	208	122	678	312	173	43	8,041
VIII. .	1,329	342	90	4,246	793	169	224	128	659	338	175	54	8,547
IX . .	1,190	331	101	4,214	757	185	209	127	730	362	162	46	8,414
X . . .	1,306	356	111	4,725	834	188	229	139	768	387	190	56	9,289
XI . .	(h) 357	340	110	4,335	800	183	213	131	775	373	178	66	7,861
XII . .	1,091	333	105	4,083	828	170	218	128	694	386	175	50	8,262
				(g)									
1929 I . . .	1,470	357	118	4,562	837	184	225	143	777	399	183	47	9,302
II. . .	1,270	302	119	4,395	742	177	195	119	787	352	161	56	8,675
III . .	1,314	349	139	5,139	804	180	221	126	874	417	179	59	9,801
IV . .	1,415	342	124	5,017	810	183	226	125	822	418	186	59	9,727
V . . .	1,421	340	128	5,358	820	200	230	121	857	...	188	70	
VI . .	1,430	349	121	4,960	797	184	219	117	844	...	...	49	

† Production des pays publiant des statistiques mensuelles dont la production moyenne mensuelle a été supérieure à 50 mille tonnes en 1913.

(a) Non compris le Luxembourg ; depuis 1918, sans l'Alsace-Lorraine ; depuis 1919, sans la Sarre ; depuis 1922, sans la Haute-Silésie polonaise. — (b) Depuis 1919, y compris l'Alsace-Lorraine, dont la production moyenne mensuelle pour l'année 1918 était : fonte 149,000 t., acier 122,500 t. — (c) Chiffres communiqués par le « Groupement des Industries sidérurgiques » du Luxembourg. — (d) Territoire actuel y compris la Haute-Silésie polonaise. — (e) Non compris la Haute-Silésie polonaise, dont la production moyenne mensuelle se montait pour les années 1920 et 1921 respectivement à : fonte : 30,000 et 32,000 tonnes métriques ; acier : 75,000 et 61,000 tonnes métriques. — (f) Chiffres de l' « Ekonomisk oversikt ». — (g) Etablissements ayant produit en 1928 94.51 % de la production totale du pays. — (h) Lock-out dans l'industrie métallurgique. — (i) Non compris moulages. — (j) Y compris ferro-alliages. — (k) Voir Introduction. — * Voir page 278.

† Production of countries publishing monthly statements, the average monthly output of which was over 50 thousand tons in 1913.

(a) Excluding Luxemburg : since 1918 excluding Alsace-Lorraine ; since 1919 excluding Saar ; since 1922 excluding Polish Upper Silesia. — (b) Since 1919 including Alsace-Lorraine, the average monthly production of which for 1918 amounted to : pig iron 149,000 t., steel 122,500 t. — (c) Figures communicated by the " Gronpement des Industries sidérurgiques " of Luxemburg. — (d) Present territory, including Polish Upper Silesia. — (e) Excluding Polish Upper Silesia, the average monthly production of which for the years 1920-1921 amounted to : pig iron : 30,000 and 32,000 metric tons ; steel : 75,000 and 61,000 metric tons. — (f) Figures of the " Ekonomisk oversikt ". — (g) Establishments whose production in 1928 amounted to 94.51 % of the total production. — (h) Lock-out in the iron and steel trade. — (i) Excluding castings. — (j) Including ferro-alloys. — (k) See introduction. — * See page 278.

IIe PARTIE. — COMMERCE et TRANSPORT. — TRADE and TRANSPORT. — Part II.

IMPORTATIONS ET EXPORTATIONS (en valeurs). IMPORTS AND EXPORTS (Values).

Tableau IV. — Importations, commerce spécial (sauf indication contraire), c.-à-d. pour la consommation intérieure — marchandises seulement.

Table IV. — Imports, special trade (unless otherwise stated), i.e , for domestic consumption — merchandise only.

(en milliers) (000's omitted)

Période Period	Afrique du Sud (Union) South Africa (Union of)		Algérie Algeria	Allemagne Germany	Argentine	Australie Australia	Autriche Austria	Belgique Belgium	Brésil Brazil	Bulgarie Bulgaria	Canada	Chili Chile
Moyennes mensuelles Monthly Average	Marchandises Merchandise	Or : Monnaies et lingots Gold : coin and bullion	Francs	Reichsmark	Pesos oro	£'s	Schilling	Francs	Milreis	Leva	Dollars	Pesos
	£'s											
		(b)		(e)		(g)	(h)	(i)	X	(m)		
1913 . . .	3,365		55,609	(c) 897,474	41,352	6,355		386,384	83,958	15,775	54,917	82,377
1918 . . .	3,768	—	61,248		41,717	7,696			82,450	47,268	75,583	98,760
1919 . . .	3,889		113,129	2,698,000	54,648	7,813		436,357	111,188	80,328	78,417	96,861
1920 . . .	7,994		256,059	8,256,417	77,914	13,172	141,763	1,077,973	174,219	184,486	111,410	110,142
1921 . . .	4,447		149,219	(d) 9,815,963	62,461	8,222	141,570	849,617	140,820	243,424	66,616	91,959
1922 . . .	4,008		158,150	516,700	57,470	10,717	146,349	767,310	137,719	336,472	63,528	59,295
1923 . . .	4,577		212,105	512,477	72,369	11,436	204,537	1,099,347	188,930	426,987	75,253	82,320
1924 . . .	5,302		265,691	756,901	69,059	11,960	287,294	1,475,062	232,463	463,109	67,350	90,813
1925 . . .	5,459		293,743	1,030,171	73,071	12,350	236,088	1,488,378	281,403	606,958	74,183	100,688
1926 . . .	5,804		343,253	833,454	68,541	13,429	230,494	1,920,460	225,463	520,578	84,028	107,413
1927 . . .	5,770	101	364,560	1,185,672	71,400	13,212	257,374	2,422,921	272,764	510,749	90,593	89,410
1928 . . .	6,291	112	414,012	1,166,250	75,580	11,361	264,845	2,620,430	307,916	586,745	101,860	97,473
			(l)									
1928 VI .	5,561	105	478,814	1,108,389	68,716	10,120	253,052	2,607,815	301,898	541,397	110,704	69,070
VII .	6,391	129	311,921	1,183,618	68,485	11,139	242,017	2,335,904	267,768	487,577	103,404	85,810
VIII	6,714	120	311,921	1,085,539	77,127	12,263	255,878	2,528,563	316,320	570,402	114,175	96,350
IX .	6,004	108	311,921	1,088,195	73,144	8,138	282,657	2,853,412	320,273	668,966	106,066	90,200
X .	7,218	82	492,811	1,211,964	83,969	14,772	273,845	2,861,274	326,764	635,825	112,341	116,110
XI .	6,463	131	492,811	1,173,785	81,300	12,937	288,513	2,646,689	336,589	664,709	102,967	133,089
XII .	6,582	122	492,811	1,102,584	81,350	11,986	310,319	2,776,140	371,274	600,307	94,621	114,710
1929 I . .	6,804	117	400,341	1,317,705	...	13,205	238,704	2,392,608	324,235	563,128	96,958	132,259
II . .	5,553	119	400 341	1,016,653	...	10,593	232,363	2,698,172	291,610	443,006	97,042	102,217
III .	6,554	114	400,341	1,021,930	...	10,954	253,444	3,039,941	313,284	643,671	135,329	130,613
IV .	6,667	89	...	1,254,897	...	11,142	275,864	2,984,179	277,054	766,633	97,517	152,553
V . .	♁ 7,796	...	...	1,132,492	...	10,659	265,990	3,224,335	...	...	125,615	124,258
VI. .	♁ 5,813	...	...	1,077,651	...	12,237	♁ 274,100	3,034,764	...	...	111,949	...

Tableau V. — Exportations, commerce spécial (sauf indication contraire), c.-à-d., produits indigènes — marchandises seulement.

Table V. — Exports, special trade (unless otherwise stated), i.e., of domestic produce — merchandise only.

(en milliers) (000's omitted)

	(a)			(e) (f)		(g)	(h)	(i)		(m)		(j)
1913 . . .	2,294	3,132	41,764	(c) 841,436	43,263	6,070		302,882	81,814	7,778	36,333	99,078
1918 . . .	2,594	2,936	66,173		66,789	8,489			94,758	34,623	102,000	195,660
1919 . . .	4,219	3,973	140,902	838,083	85,913	11,501		191,077	181,560	46,021	103,416	79,25
1920 . . .	3,841	2,962	112,948	5,785,100	87,007	10,083	77,654	737,675	146,034	136,917	106,055	197,880
1921 . . .	2,234	2,871	113,801	(d) 8,299,713	55,927	9,930	75,347	605,408	142,477	184,777	66,892	110,940
1922 . . .	2,476	2,443	113,668	330,833	56,334	9,288	91,976	517,508	194,340	360,810	73,697	84,643
1923 . . .	3,031	3,249	154,301	508,527	64,280	9,363	116,760	807,718	274,753	294,761	84,561	135,780
1924 . . .	3,148	3,350	183,824	545,971	84,283	13,075	164,174	1,151,126	321,963	408,519	88,171	151,494
1925 . . .	3,794	3,434	209,848	733,208	72,327	11,672	160,240	1,228,662	335,164	470,206	105,916	156,563
1926 . . .	3,311	3,597	334,582	815,265	66,015	10,801	141,930	1,661,198	265,880	468,133	105,715	137,873
1927 . . .	3,984	3,729	293,502	851,952	84,110	11,490	169,732	2,218,975	303,677	552,262	101,528	140,809
1928 . . .	4,057	3,683	282,974	970,050	85,250	11,069	183,444	2,505,935	330,856	519,383	112,479	163,79
			(l)									
1928 VI .	2,309	4,429	337,412	890,376	94,678	8,099	185,290	2,456,978	320,685	370,548	107,121	120,67
VII .	2,862	3,612	266,893	913,676	81,679	7,511	162,359	2,395,636	327,268	518,416	125,531	137,59
VIII	3,904	4,703	266,893	1,025,269	80,964	6,825	175,134	2,297,883	319,605	731,204	112,493	143,05
IX .	3,511	3,255	266,893	1,057,858	69,047	7,594	197,856	2,316,496	313,973	563,503	109,828	127,20
X .	4,074	2,722	224,862	948,999	69,781	12,754	204,584	2,914,030	388,261	569,935	141,816	171,14
XI .	5,690	4,259	224,862	938,990	72,154	15,955	190,225	2,550,782	294,739	654,433	167,014	181,37
XII .	5,898	2,641	224,862	977,509	63,021	14,916	200,542	3,355,204	348,238	502,057	130,847	216,44
1929 I . .	4,361	3,529	342,540	1,035,364	...	13,206	131,417	2,068,971	334,351	575,627	94,924	257,79
II . .	4,154	3,786	342,540	920,710	...	15,988	152,448	2,391,585	322,452	379,755	82,259	184,20
III .	3,575	4,540	342,540	930,516	...	15,417	173,112	2,697,186	313,106	543,821	114,763	242,56
IV .	3,565	3,350	...	1,163,953	...	11,532	190,045	2,828,081	319,177	720,041	65,728	243,34
V . .	♁ 2,207	♁ 4,564	...	1,098,191	...	9,393	179,215	2,459,168	...	...	107,473	191,14
VI. .	♁ 1,563	♁ 4,262	...	1,079,352	...	6,766	♁ 196,600	(n) 3,657,984	...	...	112,176	...

♁ Chiffre provisoire. — X Commerce général. — (a) Y compris l'approvisionnement des navires. — (b) Lingots seulement. — (c) Y compris le Luxembourg. — (d) Moyenne de huit mois. — (e) Jusqu'en 1921, marks. — (f) En 1919 livraisons pour réparations y comprises : depuis cette date, non comprises : moyennes mensuelles, 1925, 40,994 ; 1926, 52,607 ; 1927, 48,136 ; 1928, 54,858 millliers de Reichsmark. — (g) De 1918 à 1926, année fiscale commençant le 1er juillet. — (h) Jusqu'à fin 1922, couronnes-or. Depuis 1925, nouvelle méthode d'évaluation. — (i) A partir de mai 1922, les chiffres se réfèrent à l' « Union économique Belgo-Luxembourgeoise ». — (j) Y compris monnaie et lingots. — (l) Moyenne mensuelle pour le trimestre. — (m) Y compris lingots. — (n) Y compris la partie de trafic du mois de mai dont le dépouillement n'a pu être effectué pendant ce mois.

♁ Provisional figure. — X General trade. — (a) Including ships' stores. — (b) Bullion only. — (c) Including Luxemburg. — (d) Average of eight months. — (e) Until 1921, mark. — (f) In 1919 including reparation deliveries. Since that date excluding them : monthly averages, 1925, 40,994 ; 1926, 52,607 ; 1927, 48,136 ; 1928, 54,858 thousand Reichsmark. — (g) From 1918 to 1926, fiscal year beginning on 1st July. — (h) Until end 1922 gold crowns. System of valuation changed at beginning of 1925. — (i) Since May 1922, figures refer to " Union économique Belgo-Luxembourgeoise ". — (j) Including coin and bullion. — (l) Average for the quarter. — (m) Including bullion. — (n) Including a part of the trade referriug to the month of May not taken into account during that month.

Tableau IV *(suite)*. — **Importations, commerce spécial (sauf indication contraire), c.-à-d., pour la consommation intérieure — marchandises seulement.**

Table IV *(continued)*. — **Imports, special trade (unless otherwise stated), i.e., for domestic consumption — merchandise only.**

(en milliers) (000's omitted)

Période Period	Danemark Denmark	Dantzig Danzig	Egypte Egypt	Espagne Spain	Estonie Estonia	Etats-Unis United States	Finlande Finland	France	Grèce Greece	Haïti	Hongrie Hungary
Moyennes mensuelles Monthly Average	Kroner	Danzig gulden	£. E.	Pesetas	Ekr,	Dollars	Markka	Francs	Drachmae	Gourdes (h)	Pengö
		(a)		(b)	(c)		(d)	(e)	(f)	(i)	
1913 . . .	64,785		2,271	108,838		147,932	41,286	701,778	(g) 14,828		
1918 . . .	75,851		4,147	49,150		245,961	42,051	1,858,865	61,159	4,242	
1919 . . .	199,471		3,591	74,973	65,204	318,974	209,159	2,983,272	129,348	7,132	
1920 . . .	245,277		8,213	118,475	116,265	425,152	302,207	4,158,741	181,461	11,416	40,342
1921 . . .	129,058		4,109	236,279	373,551	213,072	298,806	1,896,268	147,032	4,982	50,332
1922 . . .	121,322		3,382	225,023	465,785	256,148	330,821	2,022,922	264,147	5,146	52,141
1923 . . .	158,949	24,968	3,643	243,600	777,690	310,981	383,358	2,738,296	502,946	5,899	40,889
1924 . . .	184,874	46,008	4,086	245,429	683,684	297,926	392,956	3,346,901	671,149	6,123	67,938
1925 . . .	161,382	39,035	4,678	187,027	8,046	348,018	459,959	3,712,700	850,794	8,432	71,502
1926 . . .	127,319	25,499	4,199	178,994	7,964	367,340	472,309	4,968,923	833,745	7,855	79,338
1927 . . .	131,508	40,607	3,896	214,675	8,035	346,924	532,157	4,420,823	1,050,162	6,563	95,566
1928 . . .	135,205	50,840	4,123	250,369	10,948	339,820	667,654	4,454,022	1,040,677	8,882	99,081
1928 VI .	129,701	57,781	3,715	...	11,504	316,703	693,338	4,701,036	938,335	7,276	91,600
VII .	133,640	41,958	3,469	...	10,763	322,837	576,796	4,048,506	973,902	7,165	86,200
VIII	145,103	45,900	3,755	...	12,817	352,639	714,794	4,164,142	813,921	8,675	97,000
IX .	138,118	48,564	4,352	...	11,753	324,997	762,627	4,229,188	899,548	8,504	104,500
X. .	140,745	57,320	4,838	...	14,108	367,572	885,281	4,730,519	1,192,630	12,092	116,500
XI .	125,739	51,474	4,872	...	12,613	328,525	735,051	4,735,939	1,244,357	11,057	112,000
XII.	135,133	38,505	4,623	...	9,917	334,332	586,127	5,212,912	1,027,224	9,800	104,000
1929 I . .	121,251	48,134	4,563	...	11,175	358,884	503,823	5,173,343	1,082,117	7,585	85,600
II. .	87,325	28,769	4,002	...	6,322	364,188	333,831	5,162,237	901,867	5,836	73,100
III .	107,057	15,359	3,965	...	6,619	371,215	349,442	4,934,124	1,128,813	5,473	97,000
IV .	203,078	64,061	4,632	...	14,381	396,836	710,897	5,143,715	1,267,772	6,696	111,200
V. .	157,403	46,672	4,035	...	13,179	400,149	819,278	5,061,457	1,160,446	5,853	99,200
VI .	129,081	...	...	...	10,038	♂ 352,000	645,434	5,165,042	1,013,373	5,153	91,000

Tableau V *(suite)*. — **Exportations, commerce spécial (sauf indication contraire), c.-à-d., produits indigènes — marchandises seulement.**

Table V *(continued)*. — **Exports, special trade (unless otherwise stated). i.e., of domestic produce — merchandise only.**

(en milliers) (000's omitted)

		(a)		(b)	(c)		(d)	(e)	(f)	(i)	
1913 . . .	53,113		2,626	88,136		204,024	33,733	573,351	(g) 9,917		
1918 . . .	59,208		3,776	83,303		503,990	18,904	393,561	24,738	3,226	
1919 . . .	61,667		6,319	108,693	32,447	645,818	73,367	989,967	63,685	10,318	
1920 . . .	132,589		7,119	84,180	102,365	673,373	243,868	2,241,245	57,193	9,009	15,883
1921 . . .	117,518		3,029	130,581	190,553	364,911	282,453	1,647,709	78,679	2,746	24,545
1922 . . .	97,997		4,059	109,555	400,965	313,758	372,302	1,781,579	207,427	4,463	31,911
1923 . . .	128,217	31,988	4,863	127,145	475,996	340,893	366,041	2,572,236	212,093	6,080	32,682
1924 . . .	164,671	48,657	5,472	149,209	655,483	374,804	414,217	3,530,743	273,081	5,907	55,584
1925 . . .	149,067	30,382	4,928	132,054	8,054	401,560	464,459	3,882,676	378,447	8,085	67,672
1926 . . .	117,131	38,872	3,435	133,721	8,020	392,643	469,712	4,936,893	452,479	8,437	72,477
1927 . . .	120,546	34,407	3,977	157,267	8,815	396,572	527,031	4,577,063	503,118	6,375	66,706
1928 . . .	128,415	27,152	4,584	176,370	10,592	419,175	520,272	4,278,900	523,506	8,978	68,226
1928 VI .	128,965	24,227	4,061	...	13,144	380,305	529,275	4,214,438	237,052	6,165	59,100
VII .	122,593	18,903	3,870	...	14,303	371,471	752,789	3,940,916	262,213	4,425	57,500
VIII	136,005	22,511	3,326	...	13,465	371,312	825,407	4,170,011	292,771	2,654	75,100
IX .	133,109	23,938	2,505	...	12,169	414,859	801,948	4,190,539	436,188	2,443	71,900
X. .	132,963	29,882	5,542	...	12,208	543,171	740,234	4,448,456	680,661	7,829	80,400
XI .	136,385	36,774	7,312	...	9,532	538,375	625,290	4,614,005	865,770	9,261	82,500
XII.	134,511	32,821	5,921	...	8,995	466,232	495,461	4,733,095	1,184,690	9,278	83,400
1929 I . .	118,034	39,683	5,376	...	7,900	480,392	309,660	3,701,892	1,088,843	10,342	55,500
II. .	98,871	18,050	4,472	...	5,585	434,523	184,156	4,117,941	629,980	10,803	54,400
III .	117,432	11,832	5,208	...	4,779	481,765	192,904	4,180,206	767,824	11,420	79,500
IV .	147,394	31,634	5,124	...	9,637	418,657	368,918	4,419,445	449,479	8,842	77,100
V. .	151,329	34,549	4,012	...	9,421	384,993	497,671	3,958,909	314,669	5,892	69,600
VI .	142,507	...	...	...	11,513	♂ 397,000	675,463	4,349,341	205,332	3,060	70,400

♂ Chiffre provisoire. — (a) Commerce maritime général à l'exclusion du transit direct (Gesamteigenhandel). — (b) Depuis 1922, pesetas or. — (c) Y compris lingots Jusqu'à fin 1924, Eesti mark (100 Emk. papier = 1 Ekr.) — (d) Y compris lingots. — (e) Depuis 1927, valeurs déclarées. — (f) Calendrier Julien jusqu'en février 1923. — (g) Vieille Grèce seulement. — (h) 5 gourdes = 1 dollar E. U. — (i) Jusqu'en 1927, année fiscale finissant le 30 septembre.

♂ Provisional figure. — (a) General sea-borne trade excluding direct transit (Gesamteigenhandel). — (b) Since 1922 gold pesetas. — (c) Including bullion. Until end 1924 Eesti mark (100 paper Emk. = 1 Ekr.). — (d) Including bullion. — (e) Since 1927, declared values. — (f) Until February 1923 Julian Calendar. — (g) Old Greece only. — (h) 5 gourdes = 1 dollar U. S. A. — (i) Until 1927, fiscal year ending September 30th.

Tableau IV *(suite)*. — **Importations, commerce spécial (sauf indication contraire), c.-à-d., pour la consommation intérieure — marchandises seulement.**

Table IV *(continued)*. — **Imports, special trade (unless otherwise stated), i.e., for domestic consumption — merchandise only.**

(en milliers) (000's omitted)

Période Period	Indes anglaises British India	Irlande (Et. libre) Irish Free State	Italie Italy	Japon Japan	Lettonie Latvia	Lithuanie Lithuania	Mexique Mexico	Norvège Norway	Nouvelle-Zélande New Zealand	Palestine	Pays-Bas Netherlands	Pérou Peru
Moyennes mensuelles Monthly Average	Rupees	£'s	Lire	Yen	Lats	Litas	Pesos	Kroner	£'s	£. P.	Gulden	Libras
	(a)		(b)		(c)	(d)					(e)	
1913 . . .	152,725		303,803	60,474				45,052	1,785		325,231	497
1918 . . .	137,704		1,336,556	135,721			23,018	104,129	1,966		50,696	803
1919 . . .	152,770		1,385,278	177,113			19,753	211,749	2,475		35,478	992
1920 . . .	258,929		2,235,135	191,179	8,021	6,026	33,057	247,628	5,062	462	277,976	1,471
1921 . . .	230,749		1,410,498	132,481	6,145	7,944	41,097	119,241	3,461	502	186,685	1,389
1922 . . .	199,589		1,313,731	154,079	8,870	6,240	25,708	107,667	2,817	468	168,967	883
1923 . . .	184,973		1,432,431	161,976	17,655	13,052	26,259	110,336	3,566	392	167,435	1,162
1924 . . .	196,493	5,632	1,615,056	200,605	21,325	17,211	26,781	126,047	3,995	438	196,961	1,481
1925 . . .	186,899	5,162	2,183,374	207,223	23,380	21,059	32,583	113,281	4,308	615	204,583	1,514
1926 . . .	196,606	5,043	2,156,571	192,101	21,693	20,063	31,772	90,013	4,073	535	203,496	1,617
1927 . . .	206,740	5,012	1,697,900	174,883	20,832	22,141	28,866	80,621	3,655	495	212,405	1,614
1928 . . .	208,172	4,928	1,836,858	177,792	25,673	24,258	29,822	83,349	3,661	549	223,659	(f) 1,374
1928 VI . .	187,221	5,082	h) 2,126,170	166,381	23,648	24,481	30,154	85,264	3,093	454	231,607	1,425
VII .	190,124	5,105	1,740,144	158,631	25,132	21,419	29,866	66,024	3,580	485	211,371	1,431
VIII .	205,775	4,816	1,551,654	150,894	31,272	25,716	31,725	89,149	4,241	609	223,959	1,499
IX . .	209,385	5,057	1,616,533	153,508	32,479	25,606	30,292	82,273	4,070	572	239,637	1,378
X . .	216,686	5,550	1,812,527	166,526	31,753	25,556	32,305	101,188	3,612	678	233,697	(f) 1,433
XI . .	232,562	4,744	1,857,981	161,700	31,907	24,695	30,752	79,433	4,680	596	222,307	(f) 1,412
XII .	186,386	4,690	h) 2,356,626	197,420	25,600	19,541	30,042	87,414	3,338	662	209,747	(f) 1,270
1929 I . . .	272,324	4,822	1,784,573	232,819	27,974	20,320	...	72,798	4,257	651	232,599	(f) 1,738
II . .	198,957	4,339	1,799,476	235,273	19,210	14,685	...	75,011	3,623	469	177,426	1,477
III . .	225,554	5,612	1,988,306	206,296	20,291	16,683	...	85,532	3,768	659	215,929	...
IV . .	246,341	g) 5,214	1,976,048	208,843	32,401	30,446	...	97,965	3,945	628	234,020	...
V. . .	215,546	g) 5,082	1,861,933	214,695	...	29,251	...	91,475	⧖ 3,240	...	235,358	...
VI . .	♁ 168,400	g) 4,710	2,261,715	♁ 176,000	...	25,072	...	92,422	⧖ 3,425	...	229,981	...

Tableau V *(suite)*. — **Exportations, commerce spécial (sauf indication contraire), c.-à-d., produits indigènes — marchandises seulement.**

Table V *(continued)*. — **Exports, special trade (unless otherwise stated), i.e., of domestic produce — merchandise only.**

(en milliers) (000's omitted)

	(a)		(b)		(c)	(d)					(e)	
1913 . . .	200,993		209,303	52,393				31,743	1,751		255,453	755
1918 . . .	203,534		278,726	160,218			31,297	62,669	2,310		31,768	1,663
1919 . . .	241,519		505,479	170,897			32,816	61,611	4,322		117,609	2,233
1920 . . .	233,261		981,177	158,864	5,193	4,600	71,258	98,753	3,718	113	141,791	2,929
1921 . . .	180,741		689,881	102,371	2,443	4,801	63,069	50,439	3,578	121	114,133	1,376
1922 . . .	233,252		775,198	133,007	8,435	6,408	53,629	63,789	3,425	91	101,769	1,547
1923 . . .	273,729		924,418	117,436	13,498	12,233	47,373	67,675	3,718	98	108,602	1,985
1924 . . .	308,807	4,190	1,197,746	146,741	14,137	22,215	51,226	86,794	4,275	103	138,388	2,057
1925 . . .	330,960	3,615	1,522,855	184,968	14,963	20,226	56,874	85,762	4,499	111	150,641	1,783
1926 . . .	268,689	3,432	1,555,377	164,371	15,709	21,108	57,646	66,575	3,648	109	145,765	1,971
1927 . . .	265,405	3,681	1,302,662	159,313	18,437	20,494	52,805	56,300	3,916	158	158,309	2,586
1928 . . .	275,534	3,799	1,210,761	159,095	21,560	21,407	49,366	55,794	4,511	124	165,515	(f) 2,607
1928 VI . .	277,418	4,225	h) 1,410,465	137,726	22,205	19,267	44,629	53,459	3,149	76	147,859	2,397
VII .	263,867	3,969	1,001,190	156,496	22,738	19,861	41,535	50,971	3,220	92	160,526	3,612
VIII .	262,541	4,011	1,115,252	184,080	26,947	22,216	40,347	62,154	1,886	83	187,627	3,108
IX . .	244,418	4,572	1,157,195	166,230	25,573	22,399	42,338	59,272	2,472	78	189,922	3,316
X . .	287,575	4,823	1,299,512	175,485	23,290	25,752	47,945	59,504	2,671	99	179,984	(f) 2,968
XI . .	277,475	4,533	1,322,297	149,747	22,553	25,017	48,462	54,677	3,135	111	169,630	(f) 2,630
XII .	262,628	3,825	h) 1,637,348	168,408	17,260	23,234	59,736	52,280	4,292	141	164,758	(f) 2,743
1929 I. . .	298,386	3,202	999,526	173,662	14,892	23,194	...	59,882	8,339	161	152,192	(f) 2,566
II . .	279,891	3,037	1,088,384	145,147	14,171	14,972	...	53,069	7,952	161	123,615	1,908
III . .	314,442	3,136	1,190,440	162,673	9,848	17,567	...	61,867	7,450	197	175,091	...
IV . .	274,448	g) 3,250	1,247,919	171,995	15,047	32,591	...	62,203	5,374	72	168,870	...
V. . .	257,971	g) 3,392	1,243,983	178,751	...	26,063	...	61,548	⧖ 3,972	...	175,252	...
VI . .	♁ 267,100	g) 3,838	1,544,460	♁ 159,000	...	25,011	...	56,933	⧖ 4,055	...	165,389	...

♁ Chiffre provisoire. — ⧖ Commerce général. — (a) Commerce maritime seulement, y compris les marchandises du Gouvernement ; non compris le Trésor. — (b) Depuis 1922, valeurs déclarées. — (c) Y compris lingots et depuis 1924 également espèces. — (d) Depuis 1924, y compris lingots et espèces. — (e) En 1913 valeurs officielles ; depuis 1918, valeurs déclarées. — (f) Commerce maritime seulement. — (g) Non compris les colis postaux. — (h) Y compris les colis postaux pour le semestre.

♁ Provisional figure. — ⧖ General Trade. — (a) Sea-borne trade only ; including Government stores ; excluding Treasure. — (b) Since 1922 declared values. — (c) Including bullion and since 1924 also specie. — (d) Since 1924, including bullion and specie. — (e) In 1913 official values, since 1918 declared values. — (f) Sea-borne trade only. — (g) Excluding parcel post. — (h) Including parcel post for the half year.

Tableau IV *(fin)*. — Importations, commerce spécial (sauf indication contraire), c.-à-d., pour la consommation intérieure — marchandises seulement.

Table IV *(concluded)*. — Imports, special trade (unless otherwise stated), i.e., for domestic consumption — merchandise only.

(en milliers) (000's omitted)

Période Period	Pologne Poland	Portugal	Roumanie Roumania	Royaume-Uni United Kingdom	Russie U. R. S. S. Russia U. S. S. R.	S. H. S.	Siam	Suède Sweden	Suisse Switzerland	Syrie et Liban Syria and Lebanon	Tchécoslovaquie Czechoslovakia	Uruguay
Moyennes mensuelles Monthly Average	Zloty	Escudos	Lei	£'s	Roubles-or Gold Rbl.	Dinars	Bahts	Kronor	Francs	Piastres Syr. (i)	Koruna	Pesos
	(a)	(n)		(c)	(d)	(f)	(g)		(h)	X		(j)
1913 . .		7,415	49,140	54,931	114,503		7,233	70,545	159,985			4,196
1918 . .		14,867		107,100	21,772		8,163	102,776	200,122			3,128
1919 . .		19,119	313,522	121,784	6,884	248,506	10,652	211,165	294,449		546,000	3,600
1920 . .		57,583	581,682	142,491	3,100	288,818	11,645	276,176	353,568		1,948,325	4,216
1921 . .		77,719	1,012,093	81,548	(e) 17,700	343,508	10,441	104,893	191,357		1,854,870	3,310
1922 . .	f 121,167	104,319	1,027,101	74,950	(e) 22,543	536,823	10,457	92,847	159,539		1,054,183	3,591
1923 . .	f 160,028	191,660	1,626,175	81,474	(e) 12,062	692,470	10,557	107,877	186,923		851,787	(k) 4,592
1924 . .	211,875	246,517	2,182,680	94,789	18,311	685,145	11,993	118,708	208,706	331,931	1,320,931	5,244
1925 . .	229,589	207,053	2,492,687	97,223	61,445	729,407	12,376	120,535	219,427	406,499	1,466,868	6,113
1926 . .	128,242	195,223	3,093,974	92,989	50,941	635,982	13,088	124,151	201,209	527,975	1,272,710	6,176
1927 . .	240,998	221,851	h 2,785,712	91,282	54,373	607,191	13,924	132,030	213,650	109,345	1,495,624	6,819
1928 . .	280,180	...	♁ 2,678,758	89,716	68,871	652,944	12,445	142,507	228,723	112,026	1,597,213	7,811
										(m)		
1928 VI	289,662	...	2,618,507	87,898	72,670	590,306	12,851	143,884	211,014	108,216	1,387,044	7,903
VII	288,195	...	2,627,305	87,015	87,256	619,510	9,172	127,374	214,431	96,375	1,661,528	7,579
VIII	258,794	...	2,617,520	88,944	95,405	645,407	11,542	151,684	224,879	96,375	1,296,903	7,532
IX	272,784	...	2,654,288	80,826	60,515	713,892	10,290	152,184	218,195	96,375	1,641,065	7,322
X	277,300	...	3,024,040	93,757	57,260	778,880	11,821	157,984	262,789	140,545	1,852,769	(p) 8,260
XI	261,084	...	2,687,412	96,023	61,641	706,796	12,975	166,336	243,139	140,545	1,796,808	(p) 8,260
XII	238,396	...	2,123,196	92,373	47,915	622,113	11,935	130,990	248,498	140,545	1,911,676	(p) 8,260
1929 I .	294,042	167,384	2,377,968	106,253	52,026	560,690	13,854	122,521	212,128	...	1,699,060	8,167
II .	264,911	176,653	1,663,245	81,048	37,828	403,986	12,823	87,035	188,515	...	1,236,229	7,554
III	233,289	201,097	2,307,966	88,607	54,400	684,571	13,689	89,020	225,466	...	1,634,914	6,620
IV	321,140	223,266	2,681,458	93,792	59,100	713,679	13,985	205,788	243,396	...	1,705,761	...
V	271,917	209,530	2,809,517	93,020	♁ 68,100	701,204	15,758	168,031	226,332	...	1,850,705	...
VI	271,746	224,507	...	81,882	...	...	16,964	145,188	*212,873	...	1,743,506	...

Tableau V *(fin)*. — Exportations, commerce spécial (sauf indication contraire), c.-à-d., produits indigènes —marchandises seulement.

Table V *(concluded)*. — Exports, special trade (unless otherwise stated), i.e., of domestic produce — merchandise only.

(en milliers) (000's omitted)

	(a)	(n)		(c)	(d)	(f)	(g)		(h)	X		(l)
1913 . .		2,941	55,892	43,771	126,678		9,539	68,112	114,700			5,708
1918 . .		6,954		41,785	6,223		12,998	112,536	163,598			9,671
1919 . .		8,915	8,699	66,553	4	57,237	13,754	131,308	274,841		443,340	12,271
1920 . .		18,513	287,321	111,206	90	110,051	4,971	189,858	273,092		2,297,380	6,729
1921 . .		18,709	682,051	58,617	1,683	205,062	13,245	91,439	178,345		2,252,053	5,855
1922 . .	f) 93,904	36,975	1,169,936	59,959	6,802	307,597	12,088	96,143	146,798		1,489,385	6,452
1923 . .	f 171,366	57,021	2,047,953	63,938	17,152	670,737	13,473	95,175	146,684		1,037,463	8,383
1924 . .	181,437	79,082	2,318,633	66,747	25,225	794,898	13,131	105,079	172,511	141,639	1,414,677	8,903
1925 . .	182,325	71,840	2,427,235	64,448	46,782	742,045	15,571	113,318	169,895	191,330	1,565,367	8,238
1926 . .	187,192	61,364	3,185,293	54,421	52,736	651,515	15,729	118,293	153,041	227,006	1,479,117	7,859
1927 . .	209,562	60,248	h 3,141,931	59,090	52,893	533,346	18,969	134,715	168,604	45,774	1,676,922	8,056
1928 . .	208,999	...	2,243,271	60,286	54,178	537,058	18,078	130,578	177,870	45,214	1,765,763	8,434
			♁ (b)							(m)		
1928 VI	191,962	...	2,220,911	59,472	60,122	454,360	16,652	145,630	162,265	33,612	1,626,709	6,435
VII	201,522	...	1,798,577	60,885	62,323	493,814	15,363	138,584	167,829	49,542	1,560,707	5,736
VIII	196,333	...	2,592,143	62,217	62,240	693,801	16,806	148,701	167,895	49,542	1,769,390	5,335
IX	204,344	...	2,483,992	56,620	54,810	692,293	17,044	158,105	182,628	49,542	1,824,589	4,351
X	238,695	...	2,871,559	64,313	67,092	666,068	18,113	165,569	206,234	58,012	2,077,865	5,415
XI	255,113	...	2,529,541	63,767	46,743	642,347	15,166	165,194	197,338	58,012	2,029,379	9,491
XII	209,173	...	1,966,059	60,394	65,551	569,339	16,856	167,280	192,161	58,012	2,153,762	13,710
1929 I .	215,834	63,704	1,715,012	66,880	52,284	425,708	19,860	109,414	153,892	...	1,403,061	13,419
II .	167,465	73,924	1,007,773	55,665	48,562	385,074	19,533	77,448	163,024	...	1,167,496	9,238
III	161,523	88,822	1,470,468	58,623	60,500	499,413	18,399	95,251	179,840	...	1,539,145	9,025
IV	214,319	80,644	1,919,558	60,244	51,900	614,982	17,630	149,514	176,976	...	1,900,825	...
V	226,840	89,231	2,005,903	67,437	♁ 56,800	533,661	16,509	162,149	170,399	...	1,595,624	...
VI	237,893	77,800	...	49,893	...	♁ 530,000	12,965	168,797	*169,818	...	1,641,688	...

♁ Chiffre provisoire. — X Commerce général. — (a) Les chiffres se rapportent aux territoires de la Pologne et de la ville libre de Dantzig. — (b) Articles principaux. Y compris taxe « Vamale » (taxe douanière sur les exportations, les commissions, etc.). — (c) Depuis le 1er avril 1923, y compris le commerce de la Grande-Bretagne et de l'Irlande septentrionale avec l'Etat libre d'Irlande et non compris le commerce extérieur de l'Etat libre d'Irlande. — (d) Jusqu'à XII/1924, chiffres calculés sur la base des prix de 1913 ; depuis 1925, d'après évaluations courantes. Depuis 1917, les chiffres se rapportent seulement au commerce à travers les frontières européennes. — (e) Non compris les marchandises pour secours aux affamés. — (f) Y compris lingots et espèces. — (g) Bangkok seulement. Jusqu'à 1927, année fiscale commençant le 1er avril. — (h) Y compris lingots. — (i) 5 Piastres syriennes = 1 fr. français ancien. Depuis janvier 1927, Piastres syriennes or. — (j) « Valores officiales ». — (k) Moyenne de onze mois. — (l) « Valores efectivos ». — (m) Moyenne mensuelle pour le trimestre. — (n) Depuis 1923, y compris lingots et espèces. — (p) Moyenne de trois mois. — * Voir page 278.

♁ Provisional figure. — X General Trade. — (a) Figures refer to the territories of Poland and the Free City of Danzig. — (b) Principal articles. Including tax "Vamale" (Export Customs duties, commissions taxes, etc.). — (c) Since 1st April 1923, including trade of Great Britain and Northern Ireland with Irish Free State, and excluding direct foreign trade of Irish Free State. — (d) Until XII/1924, 1913 valuations ; since 1925 current valuations. Figures since 1917 relate only to the trade across the European frontiers. — (e) Excluding famine relief goods. — (f) Including bullion and specie. — (g) Bangkok only. Until 1927 fiscal year beginning 1st April. — (h) Including bullion. — (i) 5 Syrian Piastres = 1 old French franc. Since January 1927 Syrian Gold Piastres. — (j) "Valores officiales". — (k) Average of eleven months. — (l) "Valores efectivos". — (m) Monthly average for quarter. — (n) Since 1923, including bullion and specie. — (p) Average of three months — * See page 278.

IMPORTATIONS ET EXPORTATIONS (en poids). IMPORTS AND EXPORTS (weight).

Tableau VI. — Importations, commerce spécial (sauf indication contraire), c.-à-d., pour la consommation intérieure — marchandises seulement.

Table VI. — Imports, special trade (unless otherwise stated), i.e., for domestic consumption — merchandise only.

(en milliers de tonnes métriques) (in thousands of metric tons)

Période Period Moyennes mensuelles Monthly Average	Allemagne Germany	Argentine	Autriche Austria	Belgique Belgium	Brésil Brazil	Bulgarie Bulgaria	Dantzig Danzig	Estonie Estonia	Finlande Finland	France	Grèce Greece	Hongrie Hungary
		(l)	(c)	(d)	(e)		(f)	(g)			(h)	(i)
1913	(a) 6,069	844		2,721	494	33	103			3,685	● 84	
1918		219			145	40	6			2,446	29	
1919		321		397	232	7	35			3,204	57	
1920	1,570	460	510	1,112	273	11	156	7		4,211	86	49
1921	(b) 2,175	476	686	1,472	215	15	110	13		3,339	86	195
1922	3,822	575	691	1,751	272	23	39	26		4,285	90	283
1923	3,890	670	642	2,217	298	29	60	29		4,572	112	314
1924	3,216	799	746	2,784	369	32	74	29	156	4,716	150	376
1925	4,331	832	687	2,772	414	34	65	31	165	3,954	175	373
1926	3,606	835	689	2,859	412	28	52	33	183	3,783	156	461
1927	5,674	...	728	3,172	460	26	124	31	237	4,114	190	523
1928	5,498	...	753	3,293	487	30	141	39	302	4,092	197	553
1928 VI . . .	5,440		704	3,269	477	29	183	34	382	4,153	202	560
VII . . .	6,007		661	3,117	413	34	127	43	302	3,926	215	582
VIII. . .	6,021		725	3,099	461	38	107	48	369	4,238	163	590
IX . . .	5,984		842	3,578	468	37	140	35	429	4,234	161	623
X	6,230		899	3,726	521	37	156	55	483	4,355	227	694
XI . . .	5,423		897	3,523	494	39	122	54	406	4,212	217	683
XII . . .	4,548		861	3,491	528	29	147	43	279	4,240	213	554
1929 I	5,328		737	3,099	540	21	169	35	155	4,316	225	438
II	3,399		768	3,001	472	14	85	25	67	4,288	199	365
III . . .	4,164		996	3,626	515	22	26	25	75	4,690	212	488
IV . . .	5,543		799	3,598	490	41	215	49	154	5,073	266	550
V	5 886		667	3,783	...	...	184	54	330	4,921	242	564
VI . . .	...		...	3,677	...	...	...	39	324	5,322	202	...

Tableau VII. — Exportations, commerce spécial (sauf indication contraire), c.-à-d., produits indigènes — marchandises seulement.

Table VII. — Exports, special trade (unless otherwise stated), i.e., of domestic produce — merchandise only.

(en milliers de tonnes métriques) (in thousands of metric tons)

	(j)	(l)	(c)	(d)	(e)		(f)	(g)			(h)	(i)
1913	(a) 6,143	986		1,740	115	34	73			1,840	● 50	
1918		550			148	5	9			310	13	
1919		759		576	159	2	6			464	31	
1920	1,651	1,076	115	884	175	15	22	11		1,071	35	44
1921	(b) 1,714	674	129	1,438	160	24	32	10		1,336	28	71
1922	1,804	847	179	1,360	177	32	42	26		1,887	37	87
1923	1,062	911	184	1,415	186	28	97	23		2,076	36	101
1924	1,325	1,200	214	1,697	153	33	144	31	397	2,449	34	141
1925	3,194	843	270	1,744	160	27	180	31	428	2,532	47	182
1926	5,048	1,023	269	1,934	155	33	462	37	445	2,712	45	216
1927	3,912	1,562	326	2,019	168	39	502	44	522	3,166	53	169
1928	3,754	...	391	2,214	173	31	321	49	499	3,423	54	175
1928 VI . . .	3,239	1,789	423	2,385	177	15	265	76	607	3,576	47	141
VII . . .	3,677	1,525	407	2,352	161	27	195	71	919	3,367	45	161
VIII. . .	4,139	1,482	396	2,126	185	62	288	85	964	3,738	56	227
IX . . .	4,067	1,228	375	2,154	153	43	371	63	942	3,846	62	218
X	3,962	♁ (k) 1,164	397	2,400	221	38	479	67	772	3,329	74	248
XI . . .	4,153	♁ (k) 1,164	388	2,041	167	38	503	46	579	3,353	77	222
XII . . .	3,712	...	352	2,633	171	30	394	43	356	3,262	59	200
1929 I	3,709	...	267	1,651	158	21	491	21	151	3,006	54	144
II	2,817	...	300	1,590	150	16	250	11	63	3,273	57	119
III . . .	3,587	...	301	1,933	174	20	112	10	53	3,108	65	190
IV . . .	4,608	...	366	2,225	189	28	373	24	154	3,217	44	200
V	4,579	...	382	2,043	...	...	433	40	351	3,087	49	172
VI . . .	...	...	...	2,473	...	...	...	40	750	3,617	62	...

♁ Chiffre provisoire. — ● 1914. — (a) Y compris le Luxembourg. — (b) Moyenne de huit mois. — (c) Depuis 1922, y compris l'évaluation du poids de quelques articles dont le nombre ou le cubage seul était indiqué. — (d) A partir de mai 1922 les chiffres se réfèrent à l' « Union Economique Belgo-Luxembourgeoise ». — (e) Commerce général. Poids brut. — (f) Commerce maritime général ; à partir de janvier 1923 « Gesamteigenhandel », non compris le transit direct. — (g) Depuis 1922, non compris bétail et navires. — (h) Calendrier Julien jusqu'en février 1923. Non compris les articles indiqués par pièces. — (i) Non compris bétail et articles indiqués par pièces. — (j) Non compris les livraisons pour réparations : 1925, moyenne mensuelle, 1,127 ; 1926, 1,234 ; 1927, 1,121 ; 1928, 1,319 milliers tonnes métriques. — (k) Moyenne de deux mois. — (l) Jusqu'à fin 1923 poids brut.

♁ Provisional figure. — ● 1914. — (a) Including Luxemburg. — (b) Average of eight months. — (c) Since 1922 including assessed weight of a few articles entered by number or cubic metre only. — (d) Since May 1922 figures refer to " Union économique Belgo-Luxembourgeoise ". — (e) General trade. Gross weight. — (f) General sea-borne trade ; since January 1923 " Gesamteigenhandel " excluding direct transit. — (g) Since 1922 excluding live stock and vessels. — (h) Until February 1923 Julian Calendar. Excluding articles shown by number. — (i) Excluding live stock and articles shown by number. — (j) Excluding reparation deliveries : 1925 monthly average 1,127 ; 1926, 1,234 ; 1927, 1,121 ; 1928, 1,319 thousands of metric tons. — (k) Average of two months. — (l) Until end 1923 gross weight

Tableau VI *(suite)*. — **Importations, commerce spécial (sauf indication contraire), c.-à-d. pour la consommation intérieure — marchandises seulement.**

Table VI *(continued)*. — **Imports, special trade (unless otherwise stated), i.e., for domestic consumption — merchandise only.**

(en milliers de tonnes métriques) (in thousands of metric tons)

Période Period / Moyennes mensuelles Monthly Average	Italie Italy	Japon Japan	Lettonie Latvia	Lithuanie Lithuania	Nouvelle-Zélande New Zealand	Pays-Bas Netherlands	Pérou Peru	Pologne Poland	Roumanie Roumania	Russie U. R. S. S. Russia U. S. S. R.	S. H. S.	Suisse Switzerland	Tchécoslovaquie Czechoslovakia
		(a)			(a)			(f)		(b)	(d)	(g)	(e)
1913 . . .	1,610				130	(g) 3,739			115	1,279		661	
1918 . . .	1,013					(g) 404				16		295	
1919 . . .					104	(g) 904			34	1	13	345	
1920 . . .			10		161	1,152		294	25	7	37	468	326
1921 . . .			14		144	1,435		404	51	(c) 71	61	357	333
1922 . . .			32		122	1,623		344	49	(c) 173	103	441	271
1923 . . .	1,527		48	20	160	1,612		266	58	(c) 73	94	556	357
1924 . . .	1,745	1,400	77	34	199	1,888		201	69	61	94	564	482
1925 . . .	1,890	1,228	80	43	206	2,117	46	284	75	143	126	572	565
1926 . . .	2,034	1,416	81	(f) 47	205	2,362	51	203	76	136	103	590	555
1927 . . .	2,155	1,481	89	(f) 52	187	2,385	52	409	83	108	111	621	613
1928 . . .	2,130	1,682	105	(f) 53	190	2,485	46	430	...	...	130	668	780
1928 VI .	2,142	1,689	99	54	177	2,605	53	525	...	164	136	685	625
VII .	2,343	1,573	113	52	204	2,479	32	492	...	285	138	727	842
VIII.	2,012	1,506	155	76	204	2,774	46	415	...	277	125	744	801
IX .	2,032	1,637	115	74	206	2,718	40	473	...	107	128	717	852
X. .	2,074	1,720	123	53	191	2,678	50	419	...	125	161	737	954
XI .	2,254	1,663	121	44	210	2,509	43	373	...	113	161	693	987
XII .	2,220	1,760	115	27	171	2,428	39	380	...	...	140	655	918
1929 I . .	2,078	1,959	113	52	174	2,347	62	438	...	...	93	578	672
II. .	1,984	1,866	66	32	190	1,587	62	411	...	...	70	521	513
III .	2,230	1,851	89	32	211	1,737	...	358	...	...	109	703	807
IV .	2,317	1,809	105	71	177	2,330	...	544	...	...	142	728	737
V . .	2,365	...	...	68	♁ 185	2,846	...	484	...	...	156	701	827
VI .	...	...	...	...	♁ 180	2,905	...	487	...	...	...	* 709	902

Tableau VII *(suite)*. — **Exportations, commerce spécial (sauf indication contraire), c.-à-d. produits indigène — marchandises seulement.**

Table VII *(continued)*. — **Exports, special trade (unless otherwise stated), i.e., of domestic produce — merchandise only.**

(en milliers de tonnes métriques) (in thousands of metric tons)

		(a)			(a)			(f)		(b)	(d)	(g)	(e)
1913 . . .	375				55	(g) 2,451			381	2,009		71	
1918 . . .	125					(g) 166				3		70	
1919 . . .					81	(g) 227			9	—	24	79	
1920 . . .			16		64	351		52	122	1	76	76	575
1921 . . .			16		55	476		169	226	18	132	46	812
1922 . . .			46		65	576		762	339	77	184	62	791
1923 . . .	281		73	10	58	725	87	1,471	408	312	252	60	943
1924 . . .	386	363	62	34	67	844	101	1,312	403	329	326	68	1,036
1925 . . .	399	493	48	33	71	1,028	111	1,134	389	545	367	67	1,014
1926 . . .	352	507	43	(f) 38	75	1,319	146	1,859	509	636	407	70	1,067
1927 . . .	364	482	85	(f) 33	83	1,195	143	1,696	612	678	354	86	1,167
1928 . . .	369	540	103	(f) 44	83	1,310	149	1,702	490	...	377	81	1,124
1928 VI .	448	515	114	65	67	1,178	130	1,911	504	862	378	72	1,132
VII .	417	509	118	72	75	1,313	153	1,697	489	878	405	74	1,136
VIII.	344	464	128	71	58	1,398	194	1,911	581	952	445	76	1,050
IX .	376	544	135	56	57	1,432	213	1,754	553	880	447	88	1,040
X. .	392	497	108	60	55	1,559	178	1,989	633	1,005	430	133	1,262
XI .	355	533	105	32	60	1,500	143	1,732	543	776	402	93	1,219
XII .	407	594	101	16	100	1,377	175	1,555	462	...	348	78	1,314
1929 I . .	328	519	80	25	97	1,223	164	1,529	401	...	299	60	876
II. .	336	386	96	18	115	849	165	1,347	242	...	247	57	691
III .	412	484	21	15	111	1,140	...	1,155	360	...	337	81	1,025
IV .	388	546	51	48	106	1,456	...	1,527	478	...	394	86	1,192
V . .	419	...	...	59	♁ 118	1,475	...	1,612	504	...	461	91	1,078
VI .	...	...	...	...	♁ 75	1,375	...	1,792	...	...	459	* 92	1,095

♁ Chiffre provisoire. — (a) Commerce général. Tonnes cargaison (en partie de 1.016 kgs, en partie de 1,13 m³). — (b) Depuis 1918, les chiffres se rapportent au commerce à travers les frontières européennes seulement. — (c) Non compris les marchandises pour secours aux affamés. — (d) Y compris l'évaluation du poids de quelques articles dont le nombre ou le cubage seul était indiqué. — (e) Depuis 1922 les chiffres annuels comprennent l'évaluation du poids de quelques articles dont le nombre seul était indiqué. — (f) Non compris le poids des animaux vivants. — (g) Commerce général non compris le transit direct. — (g) Non compris le poids de quelques articles indiqués par pièce. — * Voir page 278.

♁ Provisional figure. — (a) General trade. Cargo tons (partly of 2,240 lb., partly of 40 cubic feet). — (b) Figures since 1918 relate only to the trade across the European frontiers. — (c) Excluding famine relief goods. — (d) Including assessed weight of a few articles entered by number or cubic metre only. — (e) Since 1922 yearly figures include assessed weigbt of a few articles entered by number or cubic metre only. — (f) Excluding weight of live animals. — (g) General trade excluding direct transit. — (g) Excluding the weigbt of a few articles shown by number. — * See page 278.

CHEMINS DE FER Tableau VIII. — Trafic marchandises des Chemins de fer. RAILWAYS
(en millions) Table VIII. — Railway Freight Traffic. (000,000's omitted)

Période Period Moyennes mensuelles Monthly average	Afrique du Sud (Union) South Africa (Union)	Allemagne Germany	Autriche Austria	Belgique Belgium	Canada	Chili Chile	Estonie Estonia	Etats-Unis United States	Hongrie Hungary	Indes anglaises British India	Irlande (Etat libre d') Irish Free State
	ton-miles (a)	tonnes kilométriques			ton-miles (a)	tonnes kilométriques		ton-miles (a)	tonnes kilo-métriques	ton-miles (g)	
		(b)	(c) (k)		(d) (e)			(e)	(k)	(h)	(e) (l)
1924			1,066	584	2,834		15.1	35,803		1,772	
1925		4,664	1,133	586	2,955		14.4	38,010		1,658	
1926		4,918	1,183	689	3,183		17.4	40,725	461	1,698	19.2
1927	386	5,407	1,237	656	3,265		15.3	39,555	482	1,734	20.6
1928	417	5,528	1,291	651	3,855	126	18.4	40,005	500	1,813	(f) 22.1
1927 VII. . .	398	5,367	1,261	664	2,618		14.8	38,380	467	1,478	18.9
VIII . .	469	5,499	1,402	671	2,525		14.4	41,984	527	1,370	20.0
IX . . .	478	5,654	1,340	637	2,835		14.1	42,959	593	1,491	20.4
X . . .	424	5,909	1,291	675	4,536		15.5	45,537	580	1,606	22.1
XI . . .	397	5,527	1,202	642	5,057		14.0	37,250	615	1,785	22.9
XII . .	370	5,398	1,209	632	4,128		13.0	34,580	498	2,063	19.1
1928 I . . .	351	5,593	1,178	648	3,506	118	16.9	36,271	387	2,065	
II . . .	393	5,481	1,165	630	3,338	144	18.8	35,701	425	1,999	19.9
III. . .	405	6,011	1,273	684	3,328	144	30.6	39,467	443	2,180	
IV . . .	343	4,861	1,202	602	2,806	136	17.9	35,866	462	1,991	
V . . .	387	5,151	1,275	648	3,465	116	18.0	39,250	470	2,046	21.3
VI . . .	402	5,528	1,325	624	3,129	110	18.9	37,304	484	1,727	
VII . .	475	5,524	1,430	593	3,091	107	19.8	39,196	453	1,426	
VIII . .	540	5,835	1,417	660	2,942	116	20.0	42,406	504	1,422	19.2
IX . . .	468	6,258	1,348	643	4,251	125	16.0	43,778	603	1,568	
X . . .	459	6,049	1,314	736	5,958	128	17.6	48,206	597	1,741	
XI. . .	422	5,332	1,279	700	5,779	129	13.9	41,965	633	1,692	22.1
XII . .	356	4,715	1,282	640	4,663	139	12.9	37,645	535	1,893	
1929 I. . . .	384	5,216	1,182	679	3,435	150	18.0	39,104	372	2,099	
II . . .	365	5,368	993	584	3,178	160	18.7	38,129	377	1,930	19.7
III . . .	369	6,669	1,350	742	3,653	139	26.3	40,213	432	...	
IV . . .	383	5,746	1,289	...	3,343	201	26.8	38,334	489	...	
V . . .	405	♁ 5,427	...	...	...	...	22.9	42,027	482	...	21.0
VI . . .	...	...	...	...	...	...	...	...	...	...	

Période Period Moyennes mensuelles Monthly average	Italie Italy	Japon Japan	Lettonie Latvia	Pologne Poland	Roumanie Roumania	Royaume-Uni United Kingdom (f) Marchandises et Minéraux Merchandise and Minerals	Charbon, Coke et Combustible spécial Coal, Coke and Patent Fuel	Total	Tchécoslovaquie Czechoslovakia
	tonnes kilométriques	ton-miles (g)	tonnes kilométriques			ton-miles (g)			tonnes kilométriques
	(e) (l)	(m)							(e)
1924	872		25.5			763	825	1,588	
1925	1,018	588	21.0	1,054		751	776	1,527	
1926	1,076	616	27.2	1,444	385	661	509	1,170	750
1927	1,099	622	31.5	1,815	393	781	789	1,570	840
1928	976	646	40.6	2,055	357	757	722	1,479	894
1927 VII. . .	968	579	29.3	2,004	425	763	785	1,548	820
VIII . .	961	551	28.9	1,910	408	766	759	1,525	921
IX . . .	1,006	605	26.9	1,926	404	789	791	1,580	977
X . . .	1,105	699	26.6	1,929	432	814	770	1,584	1,005
XI . . .	952	687	26.2	1,866	399	804	756	1,560	991
XII . .	928	706	36.4	1,819	328	706	796	1,502	860
1928 I . . .	858	584	46.8	1,885	271	705	801	1,506	845
II . . .	919	595	48.1	1,826	296	746	738	1,484	841
III. . .	1,012	696	61.8	2,110	355	822	809	1,631	922
IV . . .	938	686	52.4	1,786	304	707	657	1,364	793
V . . .	1,027	655	46.8	1,936	324	794	664	1,458	816
VI . . .	1,038	614	42.1	2,092	356	760	659	1,419	847
VII . .	1,017	589	42.2	2,205	374	743	659	1,402	854
VIII . .	980	602	38.8	2,229	395	747	704	1,451	947
IX . . .	1,002	623	28.0	2,166	392	753	730	1,483	961
X . . .	1,139	718	29.6	2,236	432	825	760	1,584	1,077
XI. . .	1,164	658	25.8	2,213	437	788	736	1,524	1,007
XII . .	1,030	729	25.0	1,973	354	691	749	1,440	817
1929 I. . . .	...	615	42.8	1,941	298	747	845	1,592	790
II . . .	...	610	57.7	1,352	219	664	814	1,478	652
III . . .	...	714	63.1	1,915	372	770	892	1,662	...
IV . . .	...	687	65.0	...	379	822	697	1,519	...
V . . .	...	...	...	...	...	829	723	1,552	...
VI . . .	...	...	...	...	...	...	...	...	...

♁ Chiffre provisoire. — (a) Short ton = kg. 907.18 ; Mile = Mètres 1,609.34. — (b) « Reichsbahn », non compris trafic gratuit. — (c) Chemins de fer de l'Etat et Compagnies privées ; y compris les lignes étrangères. — (d) Compagnies ayant une recette annuelle d'au moins 500,000 $. — (e) Y compris trafic gratuit. — (f) Novembre. — (g) Long ton = kg.1,016.05 ; Mile = Mètres 1,609.34. — (h) Jusqu'en 1926, année fiscale commençant le 1. IV. Depnis 1927 chemins de fer fournissant plus de 98 % du trafic total. — (i) Depnis 1927, les deux principales compagnies seulement. — (j) Compagnies à voie normale de la Grande-Bretagne. Y compris trafic gratuit. — (k) Tonnage brut. — (l) Année fiscale finissant le 30. VI. — (m) Chemins de fer de l'Etat seulement.

♁ Provisional figure. — (a) Short ton = kg. 907.18 ; Mile = Mètres 1,609.34. — (b) "Reichsbahn". Excluding free-hauled. — (c) State and private railways. Including freight on foreign lines. — (d) Railways with annual operating revenues of at least $500,000. — (e) Including free hauled. — (f) November. — (g) Long ton = kg. 1,016.05 ; Mile = Metres 1,609.34. — (h) Until 1926, fiscal year beginning 1. IV. Since 1927, railways contributing over 98 % of total ton-miles. — (i) Since 1927 the two principal railway cos. only. — (j) All standard gauge railways of Great Britain. Including free-hauled. — (k) Gross tonnage. — (l) Fiscal year ending 30. VI. — (m) State railways only.

Tableau IX. — Tonnage des navires entrés et sortis.
Table IX. — Tonnage of vessels entered and cleared.

(en milliers de tonnes de jauge) (in 1,000 tons measurement)

Périods Period	Afrique du Sud (Union) South Africa (Union)	Allemagne Germany	Argentine	Australie Australia	Belgique Belgium	Bulgarie Bulgaria	Chili Chile	Dantzig Danzig	Egypte — Egypt: Ports égyptiens Egyptian ports	Egypte — Egypt: Canal de Suez Suez Canal	Estonie Estonia	Etats-Unis United States	Finlande Finland	France	Grèce Greece
Moyennes mensuelles Monthly Average	Tonnage net des navires entrés — Net tonnage of vessels entered.														
	B	A	A	B	B	B	B	B	A	A	B	A	A	A	B
		(a)		(b)		(c)					(d)				
1913 . .	446	2,157	914	448	1,409	95		77	446	1,291		2,827	139	2,876	
1918 . .	249		367	205		6	104	38	103	280		2,212	46	1,654	35
1919 . .	304		472	270	388	22	90	45	166	730		2,317	62	1,903	227
1920 . .	340	741	763	337	954	69	124	82	320	1,034	53	3,437	73	2,400	309
1921 . .	350	1,184	668	397	1,215	112	121	131	344	1,112	75	3,478	73	2,276	358
1922 . .	374	1,732	809	380	1,431	138	134	119	369	1 287	89	4,116	105	2,955	295
1923 . .	428	2,129	1,036	395	1,705	125	257	142	382	1,363	93	4,082	141	3,485	306
1924 . .	415	1,946	1,217	409	1,860	137	266	136	467	1,504	83	4,070	133	3,549	373
1925 . .	445	2,053	1,227	466	1,965	135	279	156	530	1,590	94	4,231	148	3,667	441
1926 . .	411	2,032	1,175	442	2,245	136	267	286	523	1,584	87	4,354	147	3,678	400
1927 . .	439	2,493	1,454	462	2,319	139	244	325	534	1,737	98	4,441	182	4,088	455
1928 . .	434	2,976	1,444	445	2,349	149	266	339	551	1,897	107	4,778	211	4,363	488
			(e)												
1928 VI .	367	3,086	1,394	387	1,980	146	234	391	570	1,780	147	4,954	274	4,600	465
VII.	436	2,987	1,390	456	2,166	163	239	329	596	1,865	183	5,384	269	4,636	497
VIII	451	3,344	1,390	389	2,579	184	216	360	517	1,791	164	5,270	256	4,750	466
IX .	453	3,037	1,390	422	2,339	172	269	342	564	1,801	152	4,927	295	4,602	490
X .	516	3,184	1,462	491	2,518	158	274	374	597	1,865	123	5,347	301	4,673	540
XI .	436	3,129	1,462	461	2,393	137	262	341	543	1,996	112	5,047	248	4,245	467
XII.	440	2,922	1,462	501	2,537	140	337	326	578	2,096	91	4,810	168	4,522	536
1929 I. .	416	2,717	1,370	535	2,400	152	321	328	496	2,085	48	4,135	121	4,138	531
II .	389	1,985	1,370	464	1,703	83	265	86	543	1,838	14	4,051	51	3,683	475
III .	433	2,470	1,370	510	2,370	163	304	162	728	2,137	8	4,296	75	4,813	606
IV .	418	3,060	...	450	2,577	145	269	390	678	2,297	53	6,661	138	4,946	531
V .	...	3,153	...	...	2,529	...	298	387	613	2,057	113	...	247	5,206	517
VI .	...	...	...	...	2,515	...	...	349	...	...	...	...	256	5,031	517
Moyennes mensuelles Monthly Average	Tonnage net des navires sortis — Net tonnage of vessels cleared.														
	B	A	A	B	B	B	B	B	A	A	B	A	A	A	B
		(a)		(b)		(c)					(d)				
1913 . .	440	1,479	935	436	1,408	93		78	326	1,291		3,707	281	2,176	
1918 . .	249		490	215		6	105	37	104	280		3,194	53	438	30
1919 . .	299		597	245	368	21	87	47	146	730		3,525	124	782	206
1920 . .	336	531	872	337	942	69	125	81	233	1,034	52	4,588	194	1,413	332
1921 . .	348	844	679	395	1,194	112	121	134	278	1,112	75	4,056	168	1,803	318
1922 . .	368	1,197	882	377	1,438	137	134	119	291	1,287	89	4,040	238	2,228	265
1923 . .	417	1,388	1,076	375	1,692	124	233	143	340	1,363	92	4,326	272	2,562	266
1924 . .	395	1,400	1,348	418	1,862	138	276	137	399	1,504	83	4,477	274	2,722	377
1925 . .	437	1,518	1,203	467	1,967	135	271	154	414	1,590	94	4,546	300	3,069	412
1926 . .	412	2,034	1,240	447	2,246	136	250	283	423	1,584	87	5,290	319	3,148	378
1927 . .	438	1,795	1,678	480	2,319	139	241	328	427	1,737	99	5,006	374	3,493	440
1928 . .	433	2,313	1,610	441	2,337	148	266	341	467	1,897	106	5,292	362	3,868	472
			(e)												
1928 VI .	381	2,507	1,595	418	2,011	144	192	369	435	1,780	149	5,658	459	4,364	453
VII.	409	2,432	1,591	406	2,032	154	278	352	495	1,865	174	5,728	625	4,067	453
VIII	461	2,584	1,591	384	2,632	187	232	345	413	1,791	172	6,509	683	3,994	352
IX .	433	2,458	1,591	303	2,439	168	187	343	436	1,801	151	5,804	627	3,951	482
X .	455	2,377	1,509	503	2,505	167	313	359	465	1,865	123	6,288	543	3,958	512
XI .	505	2,362	1,509	482	2,251	133	265	358	475	1,996	105	5,933	401	3,973	458
XII.	436	2,208	1,509	542	2,549	139	325	327	488	2,096	86	4,879	280	4,050	505
1929 I . .	401	2,214	1,527	551	2,448	148	403	321	448	2,085	45	4,423	134	3,534	510
II .	405	1,592	1,527	489	1,582	86	240	101	446	1,838	16	4,165	60	3,236	459
III .	451	2,059	1,527	487	2,578	164	316	146	609	2,137	7	4,683	58	4,035	597
IV .	374	2,527	...	456	2,410	142	299	370	571	2,297	51	6,328	131	4,279	497
V .	...	2,456	...	...	2,547	...	269	414	480	2,057	122	...	279	4,378	514
VI .	...	...	...	...	2,552	...	...	371	...	...	...	...	544	4,426	508

A. Avec cargaison seulement. — B. Avec cargaison et sur lest.

(a) Depuis 1928, principaux ports seulement. — (b) De 1918 à 1926, année fiscale finissant le 30 juin. — (c) Jusqu'en 1919, mer Noire et mer Egée ; depuis 1920, mer Noire seulement. Cabotage inclus. La navigation internationale, y compris Danube, s'élevait en 1922 à : moyenne mensuelle entrées 108 ; sorties 109. — (d) Y compris cabotage. — (e) Moyenne mensuelle pour le trimestre.

A. With cargo only. — B. With cargo and in ballast.

(a) Since 1928, most important ports only. — (b) From 1918 to 1926, fiscal year ending 30th June. — (c) Until 1919, Aegean and Black Seas ; since 1920, Black Sea only ; Including coastwise. International navigation including Danube amounted in 1922 to : monthly average, entrances 108 ; clearances 109. — (d) Including coastwise. — (e) Monthly average for the quarter.

Tableau IX *(suite)*. — Tonnage des navires entrés et sortis.

Table IX *(continued)*. — Tonnage of vessels entered and cleared.

(en milliers de tonnes de jauge) (in 1,000 tons measurement)

Période Period	Indes anglaises British India	Irlande (Etat libre d') Irish Free State	Italie Italy	Japon Japan	Lettonie Latvia	Lithuanie Lithuania (b)	Norvège Norway	Nouvelle Zélande New Zealand	Palestine	Pays-Bas Nether-lands	Pérou Peru	Pologne Poland (d)	Royaume-Uni United Kingdom	Siam (f)	Suède Sweden
Moyennes mensuelles Monthly Average	Tonnage net des navires entrés — Net tonnage of vessels entered.														
	A	A	B	B	B	B	A	B	B	A	B	B	A	A	A
1913 . .	559		1,560	2,060	299	25	313	145		1,429	(c) 865		(e) 4,089	(i)	886
1918 . .	300		529	1,487	10	8	136	107		115	497		1,936		424
1919 . .	388		715	1,902	29	9	211	123		501			2,464		500
1920 . .	547		776	2,178	40	13	237	172		788	676		3,041	29	687
1921 . .	552		988	2,332	65	12	186	162		1,135			3,094	52	537
1922 . .	565		1,149	2,988	108	17	239	149	82	1,429	757		3,616	58	620
1923 . .	548		1,209	3,129	120	18	264	176	104	1,502	1,085		4,258	68	778
1924 . .	574	501	1,343	3,562	125	22	290	184	113	1,709	1,179	1	4,614	65	809
1925 . .	586	508	1,440	3,586	120	27	290	177	155	1,923	1,297	6	4,626	69	790
1926 . .	582	491	1,485	4,101	118	29	266	188	135	2,007	1,275	17	5,348	67	861
1927 . .	628	545	1,646	4,109	147	36	304	183	134	2,357	1,331	35	5,049	83	963
1928 . .	676	562	1,762	4,356	168	39	328	181	151	2,221	...	82	5,028	79	991
1928 VI .	649	563	(a) 1,790	4,095	185	53	317	160	98	2,209	1,471	88	5,288	93	990
VII.	629	635	1,721	4,260	227	45	365	182	120	2,425	1,642	103	5,438	78	1,145
VIII	632	617	1,721	4,141	217	57	358	170	108	2,454	1,761	108	5,352	79	1,227
IX .	584	595	1,721	4,172	195	50	347	181	141	2,340	1,753	102	5,158	70	1,135
X .	730	589	1,834	4,520	168	39	349	156	173	2,287	...	80	5,630	81	1,178
XI .	702	575	1,834	4,274	172	32	311	192	134	2,240	...	79	4,804	67	1,064
XII	700	545	1,834	4,599	143	23	320	190	163	2,137	...	90	5,059	75	1,003
1929 I .	779	485	1,761	4,564	165	35	321	230	128	(h) 1,937	...	91	4,677	81	901
II .	677	463	1,761	4,232	49	8	288	176	205	1,622	...	26	3,913	66	494
III .	710	563	1,761	4,590	34	3	321	237	251	1,746	...	41	4,573	71	742
IV .	748	535	1,922	4,709	175	52	368	177	152	2,142	...	115	5,154	80	1,186
V .	646	533	1,922	4,846	207	68	...	179	...	2,231	...	141	5,376	82	...
VI .	...	542	1,922	...	...	48	...	170	...	1,822	...	175	5,355	...	...
Moyennes mensuelles Monthly Average	Tonnage net des navires sortis — Net tonnage of vessels cleared.														
	A	A	B	B	B	B	A	B	B	A	B	B	A	A	A
1913 . .	684		1,579	2,075	297	25	395	142		918	(c) 863		(e) 5,652	(i)	1,031
1918 . .	427		536	1,524	8	7	133	109		75	500		1,895		595
1919 . .	482		732	1,927	28	9	186	125		305			2,880		612
1920 . .	585		764	2,216	38	12	288	165		579	666		3,060	30	774
1921 . .	541		941	2,324	65	12	289	162		906			3,033	82	556
1922 . .	610		1,115	2,969	107	17	381	149	81	913	754		4,974	76	771
1923 . .	649		1,177	3,088	119	18	338	172	102	1,003	1,083		5,891	89	891
1924 . .	700	378	1,311	3,608	124	22	401	186	113	1,377	1,173	1	5,442	79	867
1925 . .	701	400	1,387	3,589	121	27	439	178	152	1,617	1,285	6	5,193	85	977
1926 . .	671	364	1,476	4,117	117	29	414	186	136	2,343	1,266	17	3,913	86	963
1927 . .	647	391	1,581	4,151	147	36	480	183	132	1,935	1,325	35	5,292	102	1,143
1928 . .	694	415	1,720	4,318	168	39	403	184	149	1,827	...	81	5,371	94	1,111
1928 VI .	632	394	(a) 1,756	4,164	198	55	365	153	102	1,664	1,483	95	5,699	99	1,299
VII.	634	450	1,655	4,127	211	43	329	195	109	1,847	1,664	101	5,491	84	1,343
VIII	651	445	1,655	4,288	220	56	393	159	119	1,875	1,779	102	5,972	93	1,429
IX .	646	453	1,655	4,181	200	52	420	188	141	1,891	1.744	109	5,466	84	1,382
X .	667	425	1,792	4,511	175	39	443	166	174	1,794	...	83	5,721	84	1,401
XI .	715	425	1,792	4,296	161	32	398	173	122	1,727	...	76	5,487	78	1,355
XII	712	366	1,792	4,554	153	22	419	204	170	1,752	...	80	5,159	78	1,212
1929 I .	750	373	1,726	4,555	160	37	504	176	124	(h) 1,566	...	113	5,415	89	953
II .	695	351	1,726	4,281	32	8	425	204	185	1,022	...	8	4,619	92	494
III .	856	407	1,726	4,503	28	—	503	235	268	1,284	...	40	5,510	92	570
IV .	816	402	1,864	4,641	172	50	612	187	157	1,586	...	125	5,514	86	1,221
V .	709	466	1,864	4,805	229	70	...	185	...	1,487	...	134	6,013	81	...
VI .	...	423	1,864	...	...	48	...	182	...	1,155	...	179	5,746	...	...

A. Avec cargaison seulement. — B. Avec cargaison et sur lest.

(a) Moyenne mensuelle pour le trimestre. — (b) Port de Klaipeda. — (c) Y compris cabotage. — (d) Port de Gdynia. — (e) Depuis le 1er avril 1923, y compris la navigation de la Grande-Bretagne et de l'Irlande septentrionale avec l'Etat libre d'Irlande mais non compris la navigation extérieure directe de l'Etat libre d'Irlande. — (f) Port de Bangkok. — (h) Avant janvier 1929, les chiffres mensuels représentent le tonnage de tous les navires chargés, entrés et sortis, dans les principaux ports, y compris le cabotage. Depuis cette date, tonnage des navires entrés pour décharger ou sortis après avoir chargés des marchandises, dans tous les ports, non compris le cabotage. — (i) Voir introduction.

A. With cargo only. — B. With cargo and in ballast.

(a) Monthly average for the quarter. — (b) Port of Klaipeda. — (c) Including coastwise. — (d) Port of Gdynia. — (e) Since 1st April 1923 including shipping of Great Britain and Northern Ireland with Irish Free State but excluding direct foreign shipping of Irish Free State. — (f) Port of Bangkok. — (h) Before January 1929, monthly figures represent tonnage of all vessels with cargo including coastwise entered and cleared at principal ports. Since that date tonnage of ships entered to discharge and cleared after loading, at all ports, excluding coastwise. — (i) See introduction.

IIIe Partie. — MOUVEMENT des PRIX. PRICE MOVEMENT — Part III.

Tableau X. — Nombres indices des prix de gros :
Table X. — Index numbers of Wholesale Prices :

1) Résultats publiés. (1) Published Results.

Pays Country	Afrique du Sud (Union) South Africa (Union) Officiel Official	Australie Australia Melbourne Officiel Official	Belgique Belgium Officiel Official	Canada Officiel Official	Etats-Unis United States Bureau of Labor Statistics	France Officiel Official	Indes anglaises British India Calcutta Officiel Official	Italie Italy «Bachi»	Italie Italy Camera di commercio di Milano	Japon Japan Banque du Japon Bank of Japan	Nouvelle-Zélande New Zealand Officiel Official	Pays-Bas Netherlands Officiel Official	Royaume-Uni United Kingdom Board of Trade	Royaume-Uni United Kingdom «Statist»	Royaume-Uni United Kingdom «Economist»
Base	1910 = 1000	1911 = 1000	IV. 1914	1926	1926	1913 (d)	VII.1914	1913		X-1900	1909-1913 = 1000	1901-1910	1913	1867-1877	1927
Moyennes Average			(a)												
1913 . . .	1125	1088	●100	64.0	69.8	100	●100	100	100	132.3	1055	112	100	85.0	
1918 . . .	1723	1934		127.4	131.3	339.2	178			259.1	1778	444		192.5	
1919 . . .	1854	2055		133.9	138.6	356.2	196			312.1	1858	338		205.6	
1920 . . .	2512	2480		155.9	154.4	509.4	201			343.2	2181	319	307.3	251.0	
1921 . . .	1805	1903	(b) 366	110.0	97.6	345.0	178	531	(g) 517	265.1	2025	199	197.2	155.0	
1922 . . .	1445	1758	367	97.3	96.7	326.6	176	508	529	259.1	1736	174	158.8	131.0	
1923 . . .	1424	1944	497	98.0	100.6	418.9	172	512	536	263.4	1666	165	158.9	129.0	
1924 . . .	1448	1885	573	99.4	98.1	488.5	173	512	554	273.2	1739	171	166.2	139.9	115.7
1925 . . .	1436	1844	559	102.6	103.5	549.8	159	596	646	266.7	1697	173	159.1	135.6	112.0
1926 . . .	1387	1832	744	100.0	100.0	702.6	148	603	654	236.7	1620	162	148.1	127.2	104.0
1927 . . .	1395	1817	847	97.7	95.4	617.2	148	495	527	224.7	1541	165	141.6	122.6	100.0
1928 . . .	1356	1792	843	96.4	97.7	619.6	145	462	491	226.1	1555	167	140.3	120.6	98.1
	(j)					(e)	(e)	(e)			(h)			(e)	(e)
1928 VII .	1335	1795	841	96.2	98.3	624.4	148	453	488	223.2	1557	166	141.1	120.3	98.8
VIII		1751	831	95.4	98.9	617.0	143	456	486	225.0	1553	162	139.3	118.0	97.0
IX .		1746	830	95.5	100.1	619.5	142	458	488	229.8	1557	163	137.6	116.8	95.7
X .	1347	1737	835	95.4	97.8	617.0	143	463	492	229.7	1573	164	138.1	116.8	95.3
XI .		1735	847	94.9	96.7	625.7	146	466	495	229.1	1579	166	137.9	117.9	95.3
XII .		1760	855	94.5	96.7	623.8	145	464	497	229.8	1573	166	138.3	117.9	95.0
1929 I . .	1346	1786	867	94.5	97.2	630.3	145	461	496	227.9	1554	164	138.3	117.0	94.7
II .		1778	865	95.7	96.7	638.2	144	463	498	226.2	1544	164	138.4	120.1	95.6
III .		1792	869	96.1	97.5	639.5	143	461	499	226.2	1545	164	140.1	120.5	96.1
IV .	1312	1798	862	94.1	96.8	626.7	140	455	493	225.1	1544	161	138.8	116.5	94.0
V . .		1784	851	92.4	95.8	622.8	...	452	485	223.0	1546	159	135.8	113.0	91.5
VI .		1799	848	92.6	96.4	610.0	...	447	480	221.7	...	157	135.6	113.1	91.7
VII .	...	...	858	...	...	613.0	...	...	...	...	...	...	...	...	93.7

2) Pourcentages par rapport à 1913. (2) Percentage of 1913.

			(c)			(c)	(c)	(c)	(c)						
1913 . . .	100	100		100	100					100	100	100	100	100	100
1918 . . .	153.1	177.8		199.1	188.1					195.8	168.5	376		226.5	
1919 . . .	164.8	188.9		209.2	198.6					235.9	176.1	304		241.9	
1920 . . .	223.3	227.9		243.6	221.2					259.4	206.7	292	307.3	295.3	
1921 . . .	160.4	174.9		171.9	139.8					200.4	191.9	182	197.2	182.4	
1922 . . .	128.4	161.6		152.0	138.5					195.8	164.5	160	158.8	154.1	
1923 . . .	126.6	178.7		153.1	144.1					199.1	157.9	151	158.9	151.8	
1924 . . .	128.7	173.3		155.3	140.5					206.5	164.8	156	166.2	164.6	166.2
1925 . . .	127.6	169.5		160.3	148.3		178.9			201.7	160.9	155	159.1	159.5	160.9
1926 . . .	123.3	168.4		156.3	143.3		166.5			178.9	153.6	145	148.1	149.6	149.4
1927 . . .	124.0	167.0	123.2	152.7	136.7		(f) 166.5			169.8	146.1	148	141.6	144.2	143.7
1928 . . .	120.5	164.7	121.5	150.6	140.0	i) 126.3	163.1	125.9	133.9	170.9	147.4	149	140.3	141.9	140.9
							(e)	(e)			(h)			(e)	(e)
1928 VII .	118.7	165.0	122.4	150.3	140.8	126.8	166.5	123.6	132.6	168.7	147.6	148	141.1	141.5	141.9
VIII		160.9	121.0	149.1	141.7	125.3	160.9	124.4	131.7	170.1	147.2	144	139.3	138.8	139.4
IX .		160.5	120.8	149.2	143.4	125.8	159.8	124.9	132.1	173.7	147.6	145	137.6	137.4	137.5
X .	119.7	159.7	121.6	149.1	140.1	125.3	160.9	126.4	133.5	173.6	149.1	146	138.1	137.4	136.9
XI .		159.5	123.3	148.3	138.5	127.0	164.3	127.0	134.5	173.1	149.7	148	137.9	138.7	136.9
XII.		161.8	124.5	147.7	138.5	126.7	163.1	126.7	134.8	173.7	149.1	148	138.3	138.7	136.5
1929 I . .	119.6	164.2	126.2	147.7	139.3	128.0	163.1	125.8	134.7	172.2	147.3	146	138.3	137.6	136.1
II .		163.4	125.9	149.5	138.5	129.6	162.0	126.2	135.3	171.0	146.4	146	138.4	141.3	137.3
III .		164.7	126.3	150.2	139.7	129.9	160.9	125.8	135.4	171.0	146.4	147	140.1	141.8	138.1
IV .	116.6	165.3	125.3	147.0	138.7	127.3	157.5	124.1	133.8	170.2	146.4	144	138.8	137.1	135.0
V. .		164.0	123.8	144.4	137.2	126.5	...	123.2	131.6	168.6	146.5	142	135.8	132.9	131.5
VI .		165.3	122.2	144.7	138.1	123.9	...	121.8	131.0	167.6	...	141	135.6	133.0	131.7
VII.		...	123.7	...	...	124.5	...	...	...	...	...	...	...	...	134.6

● 1914. — (a) Seconde quinzaine du mois. — (b) Moyenne de cinq mois. — (c) Monnaie actuelle. — (d) Série autre que résultats publiés : base initiale 1901-10 = 100 ramenée à 1913 = 100. — (e) Fin du mois. — (f) Moyenne de neuf mois. — (g) Moyenne de huit mois. — (h) Quinze du mois. — (i) Moyenne de sept mois. — (j) Voir introduction.

● 1914. — (a) Second half of month. — (b) Average of five months. — (c) In terms of present currency. — (d) Not " published results " but original base 1901-1910 = 100, converted into base 1913 = 100. — (e) End of month. — (f) Average of nine months. — (g) Average of eight months. — (h) 15th of month. — (i) Average of seven months. — (j) See Introduction.

Tableau X *(suite)*. — Nombres indices des prix de gros : Résultats publiés.
Table X *(continued)*. — Index numbers of Wholesale Prices : Published Results.

Pays Country	Albanie Albania	Allemagne Germany		Autriche Austria	Bulgarie Bulgaria	Chili Chile	Chine China	Danemark Denmark		Dantzig Danzig	Egypte Egypt	Espagne Spain
					Banque Nationale National Bank						le Caire Cairo	
	Officiel Official	Officiel Official	« Frankfurter Zeitung »	Officiel Official		Officiel Official	Shanghai	Officiel Official	« Finanstidende »	Officiel Official	Officiel Official	Officiel Official
Base	1927	1913	VII. 1914	I-VI. 1914	1914	1913	II. 1913	1913	I.VII. 1912 30. VI. 1914	1913-1914	I-1913- VII. 1914	1913
Moyennes Average		*(a)*	*(c)*		*(f)*				*(c)*			
1913		100	● 100	● 100	●100	100	100	100	100	● 100	●100	100
1918		217							292		211	207
1919		415	1,965						340		231	204
1920		1,486	2,130				152.0		341		316	221
1921		1,911	4,217				150.2		178		173	190
1922		34,182	205,417	99			145.5		181		146	176
1923		*b)*16,620	*b)*140,100	124			156.4		210		132	172
1924		137.3	146.9	136	2,688		153.9		234		143	183
1925		141.8	143.6	136	3,052		159.4	210	157	153.8	152	188
1926		134.4	136.8	123	2,781		164.1	163	141	147.1	132	181
1927	100	137.6	138.3	133	2,819		170.4	153	145	146.0	121	172
1928	104	140.0	137.3	130	3,072	190.9	160.7	153	*(p)*149	141.0	120	167
			(d)	*(e)*			*(g)*					*(e)*
1928 VII	104	141.6	138.3	133	2,987	196.8	159.2	155		140.5	117	164
VIII	103	141.5	137.9	133	2,961	193.6	157.2	154		143.1	119	166
IX.	101	139.9	138.3	131	3,051	187.6	156.2	151		142.4	120	168
X	104	140.1	138.1	129	3,129	187.9	158.8	150		140.8	126	174
XI	105	140.3	138.2	128	3,207	188.7	159.2	151		143.7	129	176
XII	104	139.9	137.3	127	3,210	188.3	159.9	151		139.9	126	175
			(q)									
1929 I	104	138.9		128	3,211	190.5	160.1	151		137.9	125	171
II	103	139.3		130	3,267	192.3	162.4	159		139.2	122	173
III.	103	139.6		133	3,290	198.0	164.2	154		141.3	123	174
IV	102	137.1		134	3,318	193.4	161.2	150		137.5	120	174
V	101	135.5		135	...	193.3	161.7	148		135.3	114	...
VI	100	135.1		134	...	...	162.6	146		...	...	...
VII	...	137.8		132	...	...	...	...		...	...	...

Pays Country	Estonie Estonia	Finlande Finland		Hongrie Hungary	Indes Néerland. Dutch East Indies	Norvège Norway	Pérou Peru	Pologne Poland	Russie Russia	Suède Sweden	Suisse Switzerland	Tchécoslovaquie Czechoslovakia
	Officiel Official	Officiel Official		Officiel Official	Officiel Official	Officiel Official	Officiel Official	Officiel Official	Officiel Official *(n)*	Officiel Official	Officiel Official *(o)*	Officiel Official
Base	1913	1913	1926	1913	1913	1913	1913	I. 1914	1913	1913	VI-VII. 1914	VII. 1914
Moyennes Average		*(j)*						*(l)*	*(c)*			
1913	100	100		100	100	100	100	● 100	100	100	● 100	● 100
1918		585					213					
1919		733					220					
1920		1,183					238			359		
1921		1,263					205			222	191.2	
1922	113	1,219			170		190	72.8	96	173	167.5	1,334
1923	114	1,095		*(k)* 122	173	232	189	85.9	169	163	180.6	977
1924	116	1,100		138	173	268	192	109.8	172	162	174.6	997
1925	124	1,129		140	166	253	202	125.4	183	161	161.6	1,008
1926	114	142	100	124	159	198	203	181.2	177	149	144.5	954
1927	114	145	101	132	154	167	203	118.6	171	146	142.2	979
1928	121	145	102	135	149	161	192	119.8	177	148	144.6	977
				(d)		*(e)*	*(e)*	*(m)*	*(h)*		*(e)*	*(h)*
1928 VII	122	145	103	133	150	162	193	120.8	173	150	144.1	996
VIII	122	147	103	134	148	162	190	118.7	173	149	143.6	986
IX.	121	146	101	137	149	158	188	118.1	176	146	143.6	971
X	118	146	101	138	149	157	187	118.4	176	145	144.6	957
XI.	118	145	101	137	149	157	186	118.4	177	145	145.2	955
XII	118	144	101	135	149	157	185	117.9	177	145	143.9	953
1929 I	119	*(q)*	100	134	150	154	186	115.5	177	144	142.5	950
II	121		100	137	150	155	185	117.1	178	145	142.9	964
III.	123		100	138	151	155	189	117.3	179	144	141.8	963
IV	120		99	134	149	154	185	116.5	180	141	140.1	940
V	118		98	129	...	152	186	113.0	181	140	139.3	917
VI.	...		98	127	...	151	186	112.7	...	139	139.4	907
VII	...		...	...	...	152	...	...	...	...	143.0	...

● 1914. — *(a)* Depuis 1924, nouvelle série. — *(b)* En milliards : depuis 1924 en Reichsmark. — *(c)* Fin de l'année. — *(d)* Fin du mois. — *(e)* Quinze du mois. — *(f)* En 1914, les prix étaient d'environ 19 % plus élevés qu'en 1911, avant les guerres balkaniques. — *(g)* Dernier mercredi du mois. — *(h)* Premier du mois suivant. — *(i)* Les 10 et 20 du mois. — *(j)* Les chiffres mensuels sont basés sur les mois correspondants de 1913. Depuis 1926, indice or. — *(k)* Décembre. — *(l)* Depuis janvier 1926, nouvelle série ; depuis 1927, en nouveaux zloty. — *(m)* Moyenne dernière semaine du mois. — *(n)* Jusqu'à fin 1926, Gosplan. — *(o)* Jusqu'à fin 1925, « Lorenz ». — *(p)* Mai. — *(q)* Depuis I/1929, cet indice n'est plus publié.

● 1914. — *(a)* Since 1924, new series. — *(b)* 000,000,000's omitted ; since 1924 Reichsmark prices. — *(c)* End year. — *(d)* End month. — *(e)* 15th of month. — *(f)* Prices were about 19 % higher in 1914 than in 1911 before the Balkan wars. — *(g)* Last Wednesday of month. — *(h)* First of following month. — *(i)* 10th and 20th of month. — *(j)* The monthly figures are based on the corresponding months of 1913. Since 1926, gold index. — *(k)* December. — *(l)* Since January 1926, new series ; since 1927, new Zloty prices. — *(m)* Average last week of month. — *(n)* Until end of 1926 " Gosplan ". — *(o)* Until end 1925 " Lorenz ". — *(p)* May. — *(q)* Index discontinued as from January 1929.

Tableau XI. — Nombres indices des prix de détail. *(a)* Coût de la vie.
Table XI. — Index numbers of retail prices. *(a)* Cost of living.

Pays Country	Afrique du Sud South Africa (Union)	Allemagne Germany	Australie Australia	Autriche Austria	Belgique Belgium	Bulgarie Bulgaria	Canada	Chili Chile	Colombie Colombia	Danemark Denmark	Dantzig Danzig	Egypte Egypt	Estonie Estonia	Etats-Unis United States	Finlande Finland	France	Grèce Greece
Nombre des villes et localités No. of towns and localities	9	72	30	Vienne Vienna	59	12	60	Santiago	15	100	Dantzig Danzig	Le Caire Cairo	Tallinn	32	21	Paris	Athènes Athens
Base	1914	X, 1913 I, IV, VII, 1914	1911	VII, 1914	1921	1914	1926	III-1928	I-VI 1923	VII 1914	1913-1914	1/1-1913-31/VII-1914	1913	1913	I-VI 1914	1914	1914
		(b)	*(a)*	*(c) (d)*	*(d)*	*(a)*	*(a)*		*(a)*	*(g)*				*(h)*	*(f)*	*(k)*	*(i)*
1914 VII .	100	100	100	100		100	66.0			100	100	100	◉ 100	100	100	100	100
1918 VII .	131		120	1,162			97.4			182		184		169	*(j)* 588		
1919 VII .	145		133	2,490		1,234	107.2			211		201		194	*(j)* 964	*(l)* 238	
1920 VII .	179	1,065	158	5,110		1,858	124.2			262		237		195	931	341	
1921 VII .	162	1,250	150	9,972	100	1,919	109.2			237		189	85	169	1,214	307	
1922 VII .	135	5,392	141	263,700	90	2,619	100.0			199		167	91	165	1,142	302	616
1923 VII .	131	3,765,100	151	76	109	2,477	100.0		100	204		161	102	168	1,111	334	1,032
1924 VII .	133	126.4	149	86	125	2,833	98.0		99	214	127	158	94	168	1,154	366	1,278
1925 VII .	133	143.3	153	97	133	3,014	99.3		104	219	147	163	110	173	1,218	390	1,472
1926 VII .	131	142.4	158	103	174	2,886	100.0		123	184	137	159	107	171	154	485	1,808
1927 VII .	131	150.0	157	106	204	2,788	98.5		114	176	146	151	110	167	157	525	1,960
1928 VII .	131	152.6	156	108	205	2,801	99.1	106	118	176	141	151	116	166	161	*(f)* 105	148.4
						(e)										*(m)*	
1928 VII .	131	152.6		108	205	2,861	98.4	106	115	176	141	151	116		161		148.4
VIII	131	153.5		108	206	2,742	99.2	107	114		141	153	115		164		146.2
IX .	131	152.3	155	109	209	2,757	99.2	111	113		140	153	112		163	105	145.4
X . .	131	152.1		109	212	2,796	99.9	111	116	172	140	155	112		164		148.0
XI .	131	152.3		109	217	2,826	99.7	117	115		140	155	113		165		148.2
XII .	131	152.7	155	109	216	2,816	99.7	110	128		142	154	113	166	164	108	146.3
1929 I . .	131	153.1		109	216	2,820	99.6	103	...	173	142	152	117		162		148.2
II. .	131	154.4		111	217	2,895	99.4	102	...		143	153	119		161		149.5
III .	132	156.5	...	110	216	2,923	99.5	102	...		144	152	122		160	111	148.7
IV .	132	153.6		109	214	2,940	98.9	103	...	174	141	150	119		159		148.2
V . .	132	153.5		109	214	...	98.8	105	...		142	151	119		158		...
VI .	132	153.4	...	111	213	...	98.7	...	...		142	...	...	...	159	113	...
VII .	...	...		112	...	...	...	...	...	...	...	...	...		...		...

Pays Country	Hongrie Hungary	Indes Angl. Brit. India	Irlande (Etat libre) Irish Free State	Italie Italy	Lettonie Latvia	Lithuanie Lithuania	Luxembourg Luxemburg	Norvège Norway	Nouvelle-Zélande New Zealand	Pays-Bas Netherlands	Pérou Péru	Pologne Poland	Roumanie Romania	Roy. Uni U. K.	Russie URSS Russia USSR	Suède Sweden	Suisse Switzerland	Tchécoslovaquie Czechoslovakia
Nombre des villes et localités No. of towns and localities	Budapest	Bombay	105	Milan	Riga	84	Luxembourg	31	25	Amsterdam	Lima	Varsovie Warsaw	50	630	229	49	34	Prague
Base	1913	VII 1914	VII 1914	I-VI 1914	VII 1914	1913	I-VI 1914	VII 1914	VII 1914	1911 1913	1913	I 1914	1914	VII 1914	1913	VII 1914	VI 1914	VII 1914
	(g)	*(o)*		*(q)*			*(r)*		*d) s)*	*(g) (p)*	*(a)*	*(v) (w)*		*(r)*	*(r)*	*(p) (r)*	*(a) (w*	*(x)*
1914 VII .	◉ 100	100	100	100	100	◉ 100	100	100	100	*(t)*	100	100	100	100	◉ 100	100	100	100
1918 VII .		149		286				*p)* 253	144	*(u)* 183	158			210		219	204	
1919 VII .		186		280				*p)* 275	157	195	181			215		257	222	
1920 VII .		190		441				307	182	219	202	*n)* 11,173		255		270	224	
1921 VII .		177		494	67		383	294	178	208	191	25,709	*a)* 1,305	222		236	200	
1922 VII .		165	*(p)* 185	488	75		357	251	159	187	183	51.7	1,633	181		190	164	
1923 VII .		153	180	487	90		452	238	158	174	173	63.2	2,400	171		174	164	702
1924 VII .	*(n)* 116	157	183	512	108	138	498	249	160	173	180	127.2	2,660	171		171	169	692
1925 VII .	112	*f)* 177	188	598	114	158	519	259	163	179	192	145.6	3,180	173		176	168	744
1926 VII .	103	177	182	649	110	140	686	220	163	171	193	178.1	3,390	170	207	172	162	724
1927 VII .	110	176	171	548	112	143	*f)* 113.0	203	161	167	187	115.3	3,900	164	199	169	160	755
1928 VII .	118	165	173	*f)* 143	113	139	117.2	193	161	170	174	122.6	4,086	165	210	173	161	758
											(d)							
1928 VII .	118	165	173	143	113	139	117.2	193			175	122.6	4,086	165	210		161	758
VIII.	120	164		142	120	144	118.3	192	161		175	122.1	4,100	165	207		161	766
IX .	121	163		143	113	137	119.8	185		169	175	122.1	4,135	166	*z)* 201	172	161	761
X . .	119	164	176	144	114	136	120.5	184			169	123.2	4,206	167	204		162	740
XI .	118	165		146	114	136	121.6	184	162		168	125.2	4,230	168	209		162	735
XII .	118	167		147	115	137	121.8	183		168	168	125.0	4,237	167	209	170	162	739
1929 I . .	118	168	177	148	120	136	122.2	181			167	124.5	4,240	165	210		161	745
II. .	121	167		148	121	137	123.8	182	161		170	127.7	4,249	166	214		161	748
III .	121	168		153	124	141	122.8	180		169	173	124.6	4,251	162	218	171	161	754
IV .	121	167	173	150	125	139	123.8	180			171	125.1	4,250	161	228		159	746
V . .	122	165		148	126	138	122.9	180	...		172	125.1	4,250	160	231		160	744
VI .	120	165		149	127	136	124.5	179		169	171	123.2	4,240	161	...	169	161	744
VII .	...	...	174	...	...	...	125.8	180			...	123.4	...	...	...		161	...

◉ 1913. — *(a)* Moyenne annuelle. — *(b)* Depuis 1924, Reichsmark. — *(c)* Depuis 1923, indice or. Depuis 1926, nouvelle série. — *(d)* Quinze du mois. — *(e)* Non compris habillement et loyer. — *(f)* Depuis la date de la stabilisation, indice or. — *(g)* Fin du mois. — *(h)* Quinze décembre. — *(i)* Depuis 1928, indice or, série revisée. — *(j)* Janvier. — *(k)* Moyenne du deuxième trimestre. — *(l)* Moyenne du premier semestre. — *(m)* Moyenne du trimestre. — *(n)* Décembre. — *(o)* Moyenne pour la période du 15 du mois précédent au 15 du mois courant. — *(p)* Juin. — *(q)* Depuis novembre 1927, nouvelle série. — *(r)* Premier du mois suivant. — *(s)* Août. — *(t)* Depuis III/1926, nouvelle série. — *(u)* Août/septembre. — *(v)* Depuis 1922, en zlotys. Depuis X/1926, recalculé sur la base du nouveau zloty. — *(w)* Dernière semaine du mois. — *(x)* Semaine du milieu du mois. — *(z)* Depuis IX/1928, nouvelle série.

◉ 1913. — *(a)* Yearly average. — *(b)* Since 1924, Reichsmark prices. — *(c)* Since 1923, gold index. Since 1926, new series. — *(d)* 15th of month. — *(e)* Excluding clothing and rent. — *(f)* Since date of stabilisation, gold index. — *(g)* End of month. — *(h)* 15th December. — *(i)* Since 1928, gold index, revised series. — *(j)* January. — *(k)* Average of second quarter. — *(l)* Average of the first half of the year. — *(m)* Average of quarter, — *(n)* December. — *(o)* Average for the period from the 15th of the preceding to the 15th of the current month. — *(p)* June. — *(q)* Since November 1927, new series. — *(r)* First of following month. — *(s)* August. — *(t)* Since III/1926, (new series. — *(u)* August/September. — *(v)* Since 1922, Zloty prices. Since X/1926, recalculated on the basis of the new Zloty. — *(w)* Last week of the month. — *(x)* Middle week of the month. — *(z)* Since IX/1928, new series.

Tableau XI *(suite)*. — Nombres indices des prix de détail. *(b)* Prix des denrées alimentaires.
Table XI *(continued)*. — Index numbers of retail prices. *(b)* Prices of foodstuffs.

Pays Country	Afrique du Sud (Union) South Africa (Union)	Allemagne Germany	Australie Australia	Autriche Austria	Belgique Belgium	Bulgarie Bulgaria	Canada	Chili Chile	Danemark Denmark	Egypte Egypt	Espagne Spain	Estonie Estonia	Etats-Unis United States	Finlande Finland	France		Grèce Greece
Nombre des villes et localités No. of towns and localities	9	72	30	Vienne	59	12	60	Santiago	100	Le Caire Cairo	Madrid	Tallinn	51	21	Paris	*(i)*	Athènes Athens
Base	1910	X,-1913 1, IV, VII-1914	1911	VII 1914	1921	1914	1926	III 1928	VII 1914	VII 1914	1914	1913	1913	I-VI 1914	VII-1914		1914
		(a)	*(b)*	*(d)*		*(e)*	*(e)*				*(e)*		*(f)*	*(g)*	*(h)*	*(j)*	*(k)*
1914 VII .	100	100	100	100		100	68.9		100	100	100	◉ 100	100	100	100	100	100
1918 VII .	134		132				114.6		187	216	154		165		206	245	
1919 VII .	139		147			1,124	122.5		212	224	174		186		261	290	
1920 VII .	197	1,252	187			1,610	141.1		253	281	190		215	1,013	373	390	
1921 VII .	139	1,491	165	*(c)* 57,900	100	1,702	107.9		236	196	189	104	145	1,323	306	352	
1922 VII .	116	6,836	146	328,236	87	2,257	91.4		184	172	181	98	139	1,144	297	313	583
1923 VII .	116	4,651,000	162	1,291,100	105	2,335	92.1		188	152	177	115	144	1,002	321	351	953
1924 VII .	117	131.6	149	1,436,200	124	2,650	90.7		200	148	184	106	140	1,052	360	401	1,194
1925 VII .	120	153.8	155		133	2,951	94.7		210	158	189	124	156	1,145	421	451	1,515
1926 VII .	117	145.3	162	115	185	2,760	100.0		159	158	187	121	153	144	574	610	1,849
1927 VII .	119	156.8	153	122	210	2,692	98.1		153	147	189	117	150	144	557	553	2,059
1928 VII .	116	154.1	154	119	204	2,805	98.6	113	153	144	176	127	149	151	*l)* 111	*l)* 109	137.5
											(f)						
1928 VII .	116	154.1	152	119	204	2,878	96.6	113	153	144	173	127	149	151	111		137.5
VIII .	115	155.6	150	120	206	2,747	98.9	115		143	174	124	151	155	110	109	133.5
IX .	115	153.1	150	120	208	2,760	99.2	124		148	178	119	154	153	110		131.5
X . .	115	151.8	150	120	213	2,794	101.1	123	146	154	179	120	153	154	115		136.7
XI .	115	152.0	150	120	219	2,822	100.7	136		151	181	121	154	156	119	114	137.0
XII .	115	152.7	152	119	218	2,809	100.5	122		150	187	120	152	155	121		132.5
1929 I . .	115	153.3	...	120	217	2,817	100.2	105	147	146	184	128	151	151	122		132.9
II . .	115	155.7	...	123	217	2,891	99.4	103		145	183	132	151	149	122	117	134.9
III .	117	159.3	...	121	215	2,924	100.0	104		144	184	136	149	148	123		134.9
IV .	119	154.0	...	119	212	2,951	98.2	105	150	...	184	131	148	146	125		135.9
V . .	119	154.1	...	120	210	...	98.0	111		...	...	130	150	144	127	118	...
VI. .	118	154.0	...	124	208	...	97.8	...		...	...	...	...	144	127		...
VII .	...	...	...	123	...	...	...	...	...	...	...	...	...	...	123		...

Pays Country	Hongrie Hungary	Indes anglaises British India	Irlande (Etat libre) Irish Free State	Italie Italy	Japon Japan	Lettonie Latvia	Norvège Norway	Nouvelle-Zélande New-Zealand	Pays-Bas Netherlands	Pérou Peru	Pologne Poland	Royaume-Uni United Kingdom	Russie U.R.S.S. Russia U.S.S.R.	Suède Sweden	Suisse Switzerland	Tchécoslovaquie Czechoslovakia
Nombre des villes et localités No. of towns and localities	Budapest	Bombay	105	Milan	Tokio	Riga	31	4	10	Lima	Varsovie Warsaw	630	229	49	34	Pays entier Whole country
Base	1913	VII 1914	VII 1914	I-VI 1914	VII 1914	1913	VII 1914	1909-1913	1921-1925	1913	I 1914	VII 1914	1913	VII 1914	VI 1914	VII 1914
		(m)		*(n)*				*(f)*	*(e)*	*(e)*	*(o)*	*(p)*	*(p)*	*(q)*		*(r) (s)*
1914 VII .	◉ 100	100	100	100	100	◉ 100	100	100		100	100	100	◉ 100	100		100
1918 VII .				325			*(b)* 271	139		151		218		*(b)* 261		
1919 VII .				310			*(b)* 290	144		176		217		310		
1920 VII .				445			319	167		194		262		297		
1921 VII .		174		506		122	292	164		171	45,655	226		232	211	1,303
1922 VII .		160	*(b)* 185	492	250	100	233	144	102	163	74.4	175		179	157	1,430
1923 VII .		148	182	496	222	108	218	142	93	155	71.4	165		160	166	921
1924 VII .	*(c)* 145	151	185	508	220	125	248	148	94	157	139.1	164		159	170	909
1925 VII .	132	*(l)* 171	188	602	228	141	260	151	95	167	173.9	168		169	169	916
1926 VII .	115	174	174	654	214	132	198	149	91	169	207.0	161	208	156	159	876
1927 VII .	126	173	166	524	209	134	175	144	89	165	143.1	156	201	151	157	962
1928 VII .	131	161	166	*(l)* 140	192	147	173	147	91	150	144.1	156	218	157	157	943
										(f)						
1928 VII .	131	161	166	140	192	147	173	147	91	152	144.1	156	218	157	157	943
VIII.	133	160	/	138	201	151	170	146	91	151	142.8	156	212	156	156	943
IX .	133	159		140	207	155	164	147	92	151	142.4	157	*u)* 208	155	157	928
X . .	129	160	171	141	210	155	163	149	92	142	144.0	159	213	153	158	907
XI .	127	162		144	208	161	161	150	92	142	148.0	160	219	152	158	900
XII .	126	163		145	211	163	161	152	91	142	147.3	159	220	151	158	905
1929 I . .	125	164	173	147	208	163	158	149	90	142	145.7	156	222	150	157	900
II . .	130	164		148	205	170	157	148	91	147	153.0	157	228	151	157	911
III .	132	164		155	207	169	158	146	91	153	146.0	150	233	152	156	913
IV .	131	163	164	151	209	164	156	147	89	150	144.0	149	252	150	154	901
V . .	134	161		147	206	164	156	148	89	150	143.8	147	258	149	154	906
VI. .	129	162		148	204	...	156	...	89	149	138.6	149	...	149	155	907
VII .	...	...	166	...	203	...	157	...	...	...	139.2	...	...	...	...	...

◉ 1913. — *(a)* Depuis 1924, Reichsmark. — *(b)* Juin. — *(c)* Décembre. — *(d)* Depuis 1926, nouvelle série. — *(e)* Moyenne annuelle. — *(f)* Quinze du mois. — *(g)* Depuis 1926, indice or. — *(h)* Y compris le pétrole et l'alcool. — *(i)* Villes de plus de 10,000 habitants. — *(j)* Août — *(k)* Depuis 1928, indice or; série revisée. — *(l)* Depuis la date de la stabilisation, indice or. — *(m)* Moyenne pour la période allant du quinze du mois précédent au quinze du mois courant. — *(n)* Depuis novembre 1927, nouvelle série. — *(o)* Depuis 1922, en zloty. Depuis X/1926, recalculé sur la base du nouveau zloty. — *(p)* Premier du mois suivant. — *(q)* Y compris chauffage et éclairage. — *(r)* Semaine du milieu du mois. — *(s)* De 1921 à 1924, y compris combustible et savon; depuis 1925, indice pondéré, sans combustibles et savon. — *(u)* Depuis IX/1928, nouvelle série.

◉ 1913. — *(a)* Since 1924, Reichsmark prices. — *(b)* June. — *(c)* December. — *(d)* Since 1926, new indsx number. — *(e)* Yearly average. — *(f)* 15th of month. — *(g)* Since 1926, gold index. — *(h)* Including petroleum and alcohol. — *(i)* Towns of more than 10.000 inhabitants. — *(j)* August. — *(k)* Since 1928, gold index; revised series. — *(l)* Since date of stabilisation, gold index. — *(m)* Average for the period from the 15th of the preceding to the 15th of the current month. — *(n)* Since november 1927, new series. — *(o)* Since 1922, Zloty prices. Since X/1926, recalculated on the basis of the new Zloty. — *(p)* First of following month. — *(q)* Including fuel and light. — *(r)* Middle week of the month. — *(s)* For 1921-1924, including fuel and soap; since 1925, weighted index number without fuel and soap. — *(u)* Since IX/1928 new series.

Tableau XII. — Réserves d'or et certaines réserves d'argent et de devises étrangères (en millions).
Table XII. — Gold and certain silver and foreign assets reserves (000,000's omitted).

Date / Fin de / End of	Afrique du Sud South Africa		Albanie Albania		Allemagne Germany		Argentine	Australie Australia	Autriche Austria		Belgique Belgium		Brésil Brazil		Bulgarie Bulgaria	
	Joint Stock & Res. Bank	Reserve Bank	Banque — Bank		Reichsbank		Caisse de Conversion Office	Commonw. Bank	Banque — Bank		Banque — Bank		Banque Bank	Caisse de Stabilis. Bureau	Banque — Bank	
	Or Gold	Avoirs étr. For. Assets	Or Gold	Avoirs étr. For. Assets	Or Gold	Avoirs étr. For. Assets	Or Gold	Or Gold	Or Gold	Avoirs étr. For. Assets	Or Gold	Avoirs étr. For. Assets	Or — Gold		Or Gold	Avoirs étrangers Foreign Assets
	£'s		Francs		Reichsmark		Pesos oro	£'s	Schilling		Francs (f)		Milreis		Leva	
	(a)	(b)			(c)	(d)				(e)			(h)		(i)	
1913. . .	7.1				1,170	68	233	4.5			1,728	1,156	747		1,478	
1921. . .	10.6				995		471	23.3			1,850		354		1,015	
1922. . .	11.1				1,005		471	23.9			1,866		384		1,026	
1923. . .	11.3				467		471	24.9	9		1,877		407		1,056	
1924. . .	11.3	2.6			760	253	452	24.9	11	347	1,889	208	450		1,078	
1925. . .	9.1	6.3	0.1	1.5	1,208	403	452	26.3	15	499	1,900	210	454		1,105	
1926. . .	8.6	6.3	1.6	4.8	1,831	519	452	22.0	53	613	3,101	2,235	471		1,171	
1927. . .	9.2	7.7	1.3	11.9	1,865	282	478	21.6	84	653	3,593	2,623	407	436	1,277	
1928. . .	8.9	7.4	1.2	15.3	2,729	155	490	22.3	169	629	4,517	2,833	407	835	1,323	
1928 VII.	8.5	7.9	1.3	14.1	2,200	184	504	22.7	119	613	4,016	2,342	407	763	1,304	
VIII	8.8	7.4	1.3	14.2	2,248	195	504	22.5	134	640	4,023	2,481	407	790	1,308	
IX .	8.9	7.7	1.3	15.6	2,397	179	504	22.0	134	625	4,036	2,523	407	791	1,312	
X .	8.1	7.7	1.3	15.3	2,533	163	493	22.0	169	569	4,063	2,721	407	810	1,317	
XI .	8.5	6.2	1.3	14.9	2,623	173	493	22.0	169	565	4,147	2,693	407	834	1,319	
XII.	8.9	7.4	1.2	15.3	2,729	155	490	22.3	169	629	4,517	2,833	407	835	1,323	
1929 I. .	9.0	7.5	1.2	15.6	2,729	152	503	22.5	169	565	4,526	2,683	407	850	1,329	2,170
II .	8.5	7.7	1.2	16.3	2,729	90	500	22.5	169	570	4,531	2,451	407	851	1,332	1,934
III .	9.6	8.1	1.4	16.0	2,683	36	482	22.6	169	567	4,539	2,441	407	851	1,342	1,836
IV .	8.0	8.5	1.4	16.2	1,892	99	484	22.6	169	543	4,810	2,275	407	851	1,351	1,750
V .	9.0	8.2	1.4	15.7	1,765	299	483	21.9	169	538	4,816	2,455	407	852	1,365	1,614
VI .	8.3	7.5	1.4	16.4	1,911	361	469	22.2	169	545	5,016	2,301	...	852	1,368	1,436
VII.	...	7.9	1.4	...	2,148	334	...	...	169	581	5,062	2,368	...	...	1,379	1,226

Date / Fin de / End of	Canada			Chili — Chile			Danemark — Denmark		Danzig	Egypte — Egypt		Espagne — Spain		
	Gouv. Gov.	Chartered Banks		Banco Central			Banque Bank		Banque Bank	Banque Bank		Banque Bank		
	Or Gold	Or Gold	Avoirs étr. For. Assets	Or Gold	Or à l'étr. et avoirs étr. Gold abr. and For. Assets		Or Gold	Avoirs étr. Foreign assets	Avoirs étr. For. Assets	Or Gold	Avoirs étr. For. Assets	Or Gold	Argent Silver	Avoirs étr. For. Assets
	Dollars			Pesos oro (l)			Kroner		Dtz. Guld.	L's. E		Pesetas		
	(j)	(k)			(m)				(o)	(p)	(q)			(r)
1913 . . .	115	46	87		316		73			2.1	1.6	480	716	194
1921 . . .	84	90		280	65		228			3.4		2,513	625	
1922 . . .	132	108		280	63		228			3.4		2,525	646	
1923 . . .	117	67		280	63		210			3.4		2,528	649	
1924 . . .	142	67	112	287	101		209		18	3.4	48.9	2,535	651	34
1925 . . .	138	88	209	280	154		209	90	17	3.4	42.2	2,537	652	29
1926 . . .	131	99	259	85	465		209	27	20	3.6	31.0	2,557	675	35
1927 . . .	131	98	210	61	402		182	97	14	3.8	28.3	2,604	685	37
1928 . . .	93	98	157	61	477		173	113	18	3.6	32.9	2,559	698	94
1928 VII .	78	89	186	61	488		182	(n) 91	16	3.8	24.6	2,608	709	37
VIII	80	89	189	61	466		182	90	16	3.8	24.0	2,609	707	37
IX .	85	86	187	61	530		173	97	15	3.8	27.1	2,609	700	39
X .	87	95	194	61	532		173	104	15	3.8	31.6	2,609	693	39
XI .	112	125	152	61	505		173	95	17	3.8	33.6	2,559	701	92
XII .	93	98	157	61	477		173	113	18	3.6	32.9	2,559	698	94
1929 I . .	62	83	175	61	445		173	93	13	3.6	31.2	2,559	710	97
II . .	62	81	145	61	434		173	100	15	3.6	30 3	2,559	713	93
III .	61	86	143	61	413		173	88	16	3.6	30.0	2,560	716	95
IV .	59	92	126	61	461		173	89	13	3.6	28.2	2,560	720	96
V .	62	82	138	62	441		173	94	16	3.6	26.4	2,561	720	93
VI .	...	...	...	61	495		173	87	17	...	...	2,561	723	93
VII .	...	...	...	...	...		173	90	16	...	...	2,563	720	96

* Le terme « Devises de couverture » est employé pour indiquer les avoirs étrangers qui peuvent légalement remplacer l'or comme couverture primaire des billets.

(a) Dépôts à l'étranger exclus ; jusqu'à 1921, y compris une partie de monnaie d'appoint. — (b) Effets sur l'étranger et bons du Trésor britannique. — (c) Une partie à l'étranger depuis mars 1922. — (d) Devises de couverture seulement ; total des avoirs étrangers 528 millions RM. 31/XII/28. — (e) Devises de couverture à l'exclusion des « Kostdevisen ». — (f) 5 francs = 1 Belga. — (h) Converti d'après la nouvelle parité légale de 5 $^{57}/_{64}$ d. Dans les bilans, l'or est converti en milreis d'après le taux de 8 d. Jusqu'à fin 1922, réserve de la Caisse de conversion ; transférée à la banque du Brésil VI/23 ; jusqu'à fin novembre 1925 une partie à l'étranger : 31/XII/24-30/XI/25 £0.5 million. — (i) Jusqu'à fin 1926 évalué en nouvelle monnaie. Depuis janvier 1927, au cours du marché à la fin du mois. — (j) Une partie à l'étranger ; y compris en outre l'or déposé dans la Réserve centrale auprès du Ministère des finances. — (k) Billets de banque étrangers et solde des comptes étrangers. — (l) Evalué en nouveaux pesos oro : 1 ancien peso = 3 nouveaux pesos d'après la loi du 16/IX/1925. — (m) Jusqu'à fin 1925, or seulement. — (n) Depuis juillet 1928 avoirs nets à l'étranger. — (o) Devises de couverture (Kerndeckung). Total net des avoirs étrangers: 42.7 millions Dtz. Gulden 31/XII/28. Réserve d'or : 7,000 gulden fin 1928. — (p) Une partie à l'étranger. — (q) Principalement fonds d'Etat britanniques ; en outre, effets de change et solde des comptes étrangers. — (r) Devises de couverture évaluées en pesetas or.

* The term " cover assets " is used below to mean foreign assets which may legally replace gold as primary cover for notes.

(a) Excluding deposits abroad ; until 1921 including a small fraction of subsidiary coin. — (b) Foreign bills and British Government securities. — (c) Part held abroad since March 1922. — (d) Cover assets only ; total exchange holdings on 31/XII/1928 : 528 million RM. — (e) Cover assets, excluding " Kostdevisen ". — (f) 5 francs = 1 Belga. — (h) Converted at the new legal parity of 5 $^{57}/_{64}$ d. In the balance sheets the gold is converted into milreis at the rate of 8 d. Until end of 1922 reserve of Conversion Office ; transferred to Bank of Brazil VI/1923 ; until November 1925 part held abroad : 31/XII/24-30/XI/25 £ 0.5 million. — (i) Up to end 1926 in terms of new currency. Since January 1927 at market quotation on last day of month. — (j) Part held abroad ; part deposited in Central Reserve with Treasury. — (k) Foreign Bank notes and net balance of foreign accounts. — (l) In terms of new pesos oro : 1 old peso = 3 new pesos according to law of 16/IX/1925. — (m) Until end 1925 gold only. — (n) Since July 1928 net foreign assets. — (o) Cover Assets (Kerndeckung). Net total exchange holdings on 31/XII/28 : 42,7 million Dtz. Guld. Gold reserve : 7,000 gulden

Tableau XII *(suite)*. — **Réserves d'or et certaines réserves d'argent et de devises étrangères** (en millions).
Table XII *(continued)*. — **Gold and certain silver and foreign assets reserves** (000,000's omitted).

Date	Estonie Estonia		Etats-Unis United States		Finlande Finland		France			Grèce Greece		Hongrie Hungary	
	Banque de Bank of		Fed. Res. Banks	Gouvern. Governm.	Banque de Bank of		Banque de Bank of			Banque de Bank of (e)		Banque nationale National Bank	
	Or Gold	Avoirs étrangers Foreign assets	Or — Gold		Or Gold	Avoirs étrangers Foreign assets	Or — Gold	Avoirs étrangers Foreign assets: Disponibilités à vue Funds available at sight	Avoirs étrangers Foreign assets: Effets négociables Negotiable securities	Or Gold	Avoirs étrangers Foreign assets	Or Gold	Avoirs étrangers Foreign assets
Fin de End of	Ekr.		Dollars		Markka (a)		Francs (a)			Drachmae (a)		Pengö	
							(c)			(d)			(f)
1913 . .				150	276	820	17,323			372			
1921 . .			2,875	153	332		17,611			830			
1922 . .			3,047	153	332		18,076			830			
1923 . .			3,080	153	332		18,104			925			
1924 . .			2,937	153	332	563	18,128	343		952		39	149
1925 . .			2,701	154	332	1,272	18,142	316		975		59	207
1926 . .			2,819	154	327	1,317	18,146	418		1,044		169	117
1927 . .			2,733	155	317	1,550	18,126	251		1,135		197	114
1928 . .	6.4	25	2,584	156	304	1,045	31,977	13,510	19,131	554	3,687	201	54
1928 VII	10.0	27.5	2,597	156	310	1,075	29,918	16,811	12,624	531	3,261	197	58
VIII	10.0	26.9	2,600	156	309	1,010	30,351	14,242	17,708	533	3,037	197	67
IX .	10.0	25.9	2,633	156	307	997	30,623	12,692	18,450	537	3,362	197	47
X .	10.0	24.3	2,641	156	306	1,031	30,772	13,900	18,642	543	3,540	201	52
XI .	6.4	26.7	2,556	156	305	1,044	31,600	13,386	18,799	548	3,628	201	57
XII	6.4	25.1	2,584	156	304	1,045	31,977	13,510	19,131	554	3,687	201	54
1929 I .	6.3	22.5	2,657	156	304	1,038	34,004	12,436	18,074	558	3,606	205	46
II .	6.2	23.0	2,677	156	303	1,016	34,063	11,474	18,299	560	3,446	204	43
III .	6.2	22.3	2,701	156	302	1,021	34,186	10,577	18,333	565	3,472	204	22
IV .	6.3	19.8	2,791	156	302	971	35,788	8,544	18,482	570	3,470	177	33
V .	6.3	19.3	2,813	156	301	889	36,596	7,805	18,387	581	3,209	177	19
VI .	6.3	18.9	2,896	156	301	855	36,625	7,300	18,433	594	3,242	177	17
VII	...	...	2,924	156	301	818	38,110	7,302	18,501	605	2,897	163	37

Date	Indes anglaises British India				Italie Italy			Japon Japan	Lettonie Latvia		Lithuanie Lithuania	
	Gouvernement Government				Or — Gold		Avoirs étrangers Foreign Assets	Banque du Bank of	Or - Gold	Avoirs étrangers Foreign assets	Banque — Bank	
	Or — Gold: En caisse At home	Or — Gold: A l'étranger Abroad	Argent Silver	Avoirs étrangers Foreign Assets	Or — Gold: En caisse At home	Or — Gold: A l'étranger Abroad			Gouvernement et Banque Government and Bank	Banque Bank	Or Gold	Avoirs étrangers Foreign assets
Fin de End of	Rupees				Lire (a)			Yen	Lats		Lita	
	(a)	(a)		(g)	(l)	(l)		(h)	(i)	(j)		(k)
1913 . . .	222	117	236		5,472	—		224				
1921 . . .	324	—	740		4,043	2,117		1,246				
1922 . . .	324	—	866		4,169	2,117		1,064			15	
1923 . . .	298	—	866		4,146	2,117		1,057			16	
1924 . . .	298	—	808		4,198	2,117	544	1,059	24	60	31	63
1925 . . .	298	—	833	1,033	4,207	2,117	670	1,057	24	35	32	32
1926 . . .	298	—	1,035	711	4,245	1,804	2,309	1,058	24	32	31	38
1927 . . .	298	29	1,085	638	4,547	1,848	7,559	1,063	24	52	33	53
1928 . . .	311	29	1,009	623	5,052	1,836	6,019	1,062	24	77	34	46
1928 VII.	298	29	1,031	580	5,001	1,848	6,883	1,063	24	82	34	43
VIII	298	29	1,052	635	5,002	1,848	6,744	1,063	24	88	34	43
IX .	298	29	1,069	633	5,052	1,836	6,594	1,063	24	90	34	41
X. .	298	29	1,068	649	5,052	1,836	6,125	1,063	24	88	34	44
XI .	301	29	1,050	642	5,052	1,836	5,992	1,063	24	81	34	43
XII	311	29	1,009	623	5,052	1,836	6,019	1,062	24	77	34	46
1929 I .	322	29	995	654	5,052	1,836	5,743	1,062	24	68	34	43
II .	322	29	1,000	646	5,059	1,836	5,517	1,062	24	70	34	38
III .	322	29	999	680	5,126	1,825	5,334	1,064	24	66	34	37
IV .	322	29	994	646	5,125	1,825	4,879	1,064	24	56	34	42
V .	322	29	996	683	5,126	1,825	4,911	1,064	24	51	34	39
VI .	322	29	1,026	660	5,159	1,825	4,920	1,064	24	46	34	36
VII.	322	29	1,085	603	...	...	...	...	24	45	34	37

(a) Evalué en nouvelle monnaie. — (c) En outre, 9,596 millions de nouveaux francs à l'étranger en 1920 et 1921, et 9,182 millions de 1922 à mai 1928, dont 2,279 millions disponibles depuis avril 1927. La différence (1,400 millions de francs or anciens) a été amortie lors de la stabilisation. — (d) Depuis 1922, y compris 371.7 millions à l'étranger. — (e) Jusqu'en avril 1928 Banque nationale de Grèce. — (f) Devises de couverture ; réserve nette supplémentaire en monnaies étrangères : 93 millions pengö 31. XII. 1927. — (g) Les valeurs en sterling sont converties au taux de 13 1/2 rupees = 1 £. — (h) Une partie à l'étranger jusqu'en juillet 1922 ; non compris l'or de l'Etat déposé à la banque. — (i) Une partie à l'étranger. A fin 1927 l'or du gouvernement s'élevait à 14,733 milliers de lats. — (j) Disponibilités, effets et billets de banque ; de 1924 à 1926 y compris une partie appartenant au trésor. — (k) Disponibilités à l'étranger : effets de change et billets de banque. — (l) Jusqu'en 1926, y compris une partie appartenant au trésor.

(a) In terms of new currency. — (c) In addition 9,596 million new francs held abroad in 1920 and 1921 and 9,182 million from 1922 until May 1928, of which 2,279 million available since April 1927. The difference (1,400 million old gold francs) was written off at date of stabilisation. — (d) Since 1922 including 371.7 million abroad. — (e) Until April 1928, National Bank of Greece. — (f) Cover assets ; additional net holdings of foreign currency : 93 million pengö 31. XII. 1927. — (g) Sterling securities are converted at the rate of 13 1/2 rupees = 1 £. — (h) Part held abroad until July 1922 ; excluding Gov. gold with bank. — (i) Part held abroad. At end of 1927 Government gold amounted to 14.733 thousand lats. — (j) Balances abroad, foreign bills and bank notes. From 1924 to 1926 including part held by Treasury. — (k) Balances abroad, foreign bills and bank notes. — (l) Until 1926, including part held by treasury.

Tableau XII *(fin)*. — Réserves d'or, etc... Table XII *(concluded)*. — Gold reserves, etc...

Date / Fin de / End of	Norvège Norway		Nouv.-Zél. New Zeal.	Pays-Bas Netherlands		Pérou Peru		Pologne Poland			Portugal	Roumanie Roumania		
	Banque Bank		Banque Bank	Nederlandsche Bank		Reserve Bank		Banque Bank			Banque Bank	Banque — Bank		
	Or Gold	Avoirs étr. For. Assets	Or, argent Gold and Silver	Or Gold	Avoirs étr. For. Assets	Or Gold	Avoirs étr. For. Assets	Or — Gold en caisse at home	Or — Gold à l'étr. abroad	Avoirs étr. For. Assets	Or Gold	Or — Gold en caisse at home	Or — Gold à l'étr. abroad	Avoirs étr. For. Assets
	Kroner		£'s	Gulden		Libras P.		Zloty *(d)*			Escudos	Lei *(d)*		
			(a)		*(b)*		*(c)*			*(e)*	*(j)*			
1913	44		5.3	151	14						8	4,887		
1921	147		7.7	606		4.3		53			9	55	5,760	
1922	147		7.9	582		4.3		87			9	1,268	5,760	
1923	147		7.9	582		4.4		117			9	4,105	3,644	
1924	147		7.7	505	112	4.4	1.1	178		437	9	4,349	3,644	
1925	147		7.7	443	247	4.4	0.7	135	94	(–5)	9	4,469	3,644	
1926	147		7.8	414	187	4.4	0.7	104	133	215	9	4,644	3,644	
1927	147	47	7.9	400	168	4.8	0.8	353	164	688	9	4,848	3,644	
1928	147	41	7.2	435	220	4.4	1.4	426	195	527	9	5,069	3,175	
1928 VII. .	147	32	7.4	435	204	4.4	1.5	407	195	502	9	4,980	3,644	
VIII .	147	39	7.3	435	202	4.4	1.3	408	195	480	9	4,997	3,644	
IX . .	147	37	7.3	435	198	4.4	1.2	408	195	462	9	5,005	3,644	
X . .	147	31	7.3	435	187	4.4	1.2	408	200	482	9	5,029	3,654	
XI . .	147	31	7.2	435	216	4.4	1.5	426	182	508	9	5,046	3,654	
XII .	147	41	7.2	435	220	4.4	1.4	426	195	527	9	5,069	3,175	
1929 I. . .	147	32	7.3	435	203	4.4	1.2	426	195	527	9	5,077	3,177	
II . .	147	36	7.3	435	167	4.4	0.8	426	195	544	9	*q)* 8,269	*(q)*	
III . .	147	49	7.2	422	34	4.4	0.8	427	195	530	9	5,021	3,591	3,655
IV . .	147	56	7.2	432	89	4.4	0.8	428	195	483	9	5,049	3,592	2,520
V . .	147	46	7.2	437	161	4.4	0.7	429	195	456	9	5,070	3,592	2,101
VI . .	147	46	7.2	437	176	4.4	0.8	431	195	438	9	5,100	3,592	1,907
VII. .	147	...	...	...	...	...	...	432	195	*(e)* 444	9	5,126	3,592	1,465

Date / Fin de / End of	Roy.-Uni U.-K.	Russie (U. R. S. S.) Russia (U. S. S. R.)		S. H. S.	Siam		Suède Sweden		Suisse Switzerland			Tchécoslovaquie Czechoslovakia		Uruguay
	Bank of England	Service d'émission Etat State Bank Issue Dep.		Banque Bank	Gouvernement Government		Banque Bank		Banque Bank			Banque Nationale National Bank		Banque Bank
	Or Gold	Or Gold	Avoirs étr. For. Assets	Or Gold	Argent Silver	Avoirs étr. For. Assets	Or Gold	Avoirs étr. For. Assets	Or Gold	Argent Silver	Avoirs étr. For. Assets	Or Gold	Avoirs étr. For. Assets	Or Gold
	£'s	Roubles		Dinars	Bahts	£'s	Kronor		Francs			Kč		Pesos
	(h)		*(i)*		*(j)*	*(k)*		*(m)*			*(n)*	*(o)*	*(p)*	
1913	35.0				21	*(l)* 1.7	102	122	170	21				10
1921	128.4			74	47		275		550	108				55
1922	127.5	5		64	59		274		535	104				55
1923	128.1	88		69	64		272		537	91				55
1924	128.6	142	102	72	61	5.9	237	136	506	87	193	913	737	55
1925	144.6	182	51	76	54	6.9	230	202	467	89	222	916	1,199	55
1926	151.1	164	63	86	55	7.6	224	207	472	73	222	918	2,083	55
1927	152.4	189	76	89	55	8.8	230	263	517	63	198	1,007	2,424	55
1928	153.3	179	81	91	52	7.7	236	215	533	46	254	1,159	2,510	66
1928 VII. .	173.7	165	73	90	52	8.5	230	136	448	55	199	1,026	1,868	55
VIII .	175.9	147	77	90	52	8.3	230	123	449	54	227	1,059	1,990	55
IX . .	173.2	148	87	91	52	8.5	238	118	468	51	211	1,100	2,092	55
X . .	164.9	158	88	91	52	8.7	237	156	470	48	238	1,100	2,129	55
XI . .	159.8	178	82	91	52	7.7	237	178	469	48	262	1,009	2,339	66
XII .	153.3	179	81	91	52	7.7	236	215	533	46	254	1,159	2,510	66
1929 I. . .	153.0	179	83	91	52	8.1	236	199	482	45	185	1,159	2,010	66
II . .	151.3	179	92	91	52	8.3	235	199	482	45	181	1,160	1,841	66
III . .	153.7	179	92	92	52	8.7	235	189	481	45	218	1,160	1,781	66
IV . .	158.8	180	92	92	52	8.7	235	185	493	42	247	1,160	1,688	66
V . .	163.3	181	94	93	52	8.3	234	183	496	40	261	1,159	1,703	...
VI . .	155.7	181	94	93	...	...	234	195	496	37	265	1,160	1,781	...
VII .	142.6	201	90	94	...	...	234	207	507	34	217	1,160	1,696	...

(a) Jusqu'en 1927, moyenne du dernier trimestre. En 1928, environ 90 % d'or et 10 % d'argent. — *(b)* Effets sur l'étranger seulement ; disponibilités auprés des corr. (31/III/1926 : 24 millions guiden ; 31/III/1927 : 32 millions guiden ; 31/III/1928 : 28 millions gulden) ne figurent pas séparément dans les relevés hebdomadaires. — *(c)* Devises de couverture : effets et disponibilités sur New-York et Londres. — *(d)* Evalué en nouvelle monnaie. — *(e)* Jusqu'au 31/X/1927, disponibilités nettes calculées en déduisant les engagements en devises étrangères, y compris ceux provenant des reports. Depuis novembre 1927, devises de couverture seulement. Réserve supplémentaire en monnaies étrangères 82,440,662 Zloty 31/VII/1929.— *(f)* Jusqu'an 31/XII/1925, non compris une partie à l'étranger, qui s'élevait à cette date à 1,125,000 escudos. — *(h)* Réserve d'or détenue par le Trésor : £ 28.5 millions de 1915 au 30/VI/22 et £ 27 millions du 20/VII/1922 au 29/IV/1925 ; depuis cette date, transférée à la Banque. — *(i)* Devises de converture (principalement billets de banque étrangers). Autre réserve de la Banque d'Etat en or et devises étrangères ne servant pas de couverture des billets: 1/I/1925 : 94 millions de roubles ; 1/I/1926 : 17 millions de roubles ; 1/I/1927 : 45 millions de roubles. — *(j)* Les chiffres pour 1913–1922 se rapportent à fin mars de l'année suivante. — *(k)* Principalement disponibilités dans les banques à Londres et fonds d'Etat britanniques. — *(l)* 31/III/1914. — *(m)* Disponibilités nettes à l'étranger, effets et fonds d'Etat étrangers. — *(n)* Avoirs à vne à l'étranger et effets sur l'étranger. — *(o)* Calculé au cours de 100 Ko = $ 2.96, cours moyen approximatif pour 1923 et 1924 adopté comme base légale de stabilisation. Réserve supplémentaire en argent : 81,064 kg. 31/VII/1929. — *(p)* Disponibilités à l'étranger et billets de banque étrangers. — *(q)* L'or à l'étranger est compris dans le chiffre or en caisse.

(a) Until 1927, average of last quarter. In 1928, about 90 % gold and 10 % silver. — *(b)* Only foreign bill portfolio ; balances abroad (31/III/1926 : 24 million gulden ; 31/III/1927 : 32 million gulden ; 31/III/1928 : 28 million gulden) not shown separately in weekly returns. — *(c)* Cover assets : bills on and balances in New York and London. — *(d)* In terms of new currency. — *(e)* Until 31/X/1927 net reserve calculated by deducting liabilities in foreign currency including those from spot and forward transactions. Since November 1927 cover assets only ; additional holdings of foreign currency 82,440,662 Zloty 31/VII/1929. — *(f)* Excluding up to 31/XII/1925 part held abroad which then amounted to 1,125,000 escudos. — *(h)* Treasury also held gold reserve £ 28.5 million from 1915 to 30/VI/1922 and £ 27 million from 20/VII/1922 to 29/IV/1925 when transferred to Bank. — *(i)* Cover assets (mainly foreign bank notes): additional reserves of State Bank in gold and foreign exchange not serving as cover for notes : 1/I/1925 : 94 million rubles , 1/I/1926 : 17 million rubles ; 1/I/1927 : 45 million rubles. — *(j)* Figures for 1913–1922 refer to end of March of following year. — *(k)* Mainly balances with Banks in London and British Gov. Securities. — *(l)* 31/III/1914. — *(m)* Net balances abroad, bills and first rate Gov. Securities. — *(n)* Sight balances abroad and foreign bills. — *(o)* Calculated at Kc 100 = $ 2.96 i. e. approx. average rate for 1923 and 1924 adopted as legal basis of stabilisation. Additional silver reserve : 81,064 kg. 31/VII/1929. — *(p)* Balances abroad and foreign bank notes. — *(q)* Gold abroad included in figure for home reserve.

Tableau XIII. — BILLETS EN CIRCULATION (en millions).
Table XIII. — NOTES IN CIRCULATION (000,000's omitted).

Date Fin de End of	Afrique du Sud (Union) South Africa	Albanie Albania	Allemagne Germany		Argentine	Australie Australia	Autriche Austria	Belgique Belgium	Brésil Brazil		
	Billets de banque Bank notes	Billets de banque Bank notes	Billets de la Reichshank Notes	« Rentenbank »	Billets d'Etat State notes	Billets de banque Bank notes	Billets de banque Bank notes	Billets de banque Bank notes	Billets d'Etat State Notes	Billets de banque Bank notes	Caisse de Stabilisation Bureau
	£'s	Francs	Reichsmark	Rentenmark	Pesos papel	£'s	Schilling	Francs	Milreis		
			(a)	(c)		(d)	(e)	(f)	(i)		
1913 . . .	2.3		2,742		823	10.0		(g) 1,067	897		
1921 . . .	8.8		122,163		1,363	55.5	174,115	6,415	2,049		
1922 . . .	8.3		1,293,758		1,363	52.0	4,080,177	6,876	2,233		
1923 . . .	8.8		(b) 497		1,363	52.2	713	7,537	2,260	389	
1924 . . .	9.1		1,941	1,835	1,320	56.9	839	7,873	2,247	727	
1925 . . .	7.2		2,960	1,476	1,320	53.9	890	7,814	2,115	592	
1926 . . .	6.6	2.3	3,736	1,164	1,320	49.9	947	9,646	1,997	592	
1927 . . .	7.2	6.3	4,564	716	1,371	51.8	1,005	10,951	1,997	592	436
1928 . . .	7.6	10.1	4,930	530	1,406	48.7	1,067	12,358	1,972	592	835
1928 VII .	7.2	8.7	4,569	561	1,439	44.1	1,009	11,676	1,972	592	763
VIII	7.4	8.7	4,673	570	1,439	44.1	1,003	11,871	1,972	592	790
IX .	7.4	10.1	4,830	570	1,438	44.6	1,008	11,849	1,972	592	791
X .	7.1	10.0	4,672	543	1,414	44.9	1,007	12,375	1,972	592	810
XI .	7.6	10.1	4,724	524	1,413	45.4	984	12,280	1,972	592	834
XII.	7.6	10.1	4,930	530	1,406	48.7	1,067	12,358	1,972	592	835
1929 I .	7.3	9.9	4,454	513	1,435	46.7	965	12,847	...	592	850
II .	7.5	10.4	4,553	508	1,429	45.4	977	12,912	...	592	851
III .	8.0	10.8	4,822	504	1,339	44.4	1,004	12,812	...	592	851
IV .	7.6	10.9	4,631	489	1,393	43.0	995	(h) 12,341	...	592	851
V. .	7.9	10.8	4,606	491	1,391	42.5	998	(h) 12,488	...	592	852
VI .	7.8	11.0	4,839	460	1,358	42.3	1,044	(h) 12,409	...	...	852
VII .	...	11.2	4,726	434	...	...	1,047	(h) 13,144	...	...	...

Date Fin de End of	Bulgarie Bulgaria	Canada			Chili Chile	Danemark Denmark	Dantzig Danzig	Egypte Egypt	Espagne Spain	Estonie Estonia	Etats-Unis United States	
	Billets de banque Bank notes	Billets — Notes			Billets de Banque Bank notes (l)	Billets de Banque Bank notes	Billets de banque Bank notes	Billets de banque Bank notes	Billets de banque Bank notes	Billets de banque Bank notes	Billets de banque Bank notes	Billets d'Etat State notes
		de Banque Bank	Dominion Act. Circul.	Dominion Total								
	Leva	Dollars			Pesos papel	Kroner	Dantzig gulden	L. E.	Pesetas	Ekr.	Dollars	
		(j)	(k)							(m)		
1913 . . .	n) 189	96	20	131	186	152		2.2	1,931		726	343
1921 . . .	3,615	163	27	281	325	471		35.3	4,244	3,107	3,256	281
1922 . . .	3,886	157	27	257	302	459		31.7	4,137	3,726	3,117	288
1923 . . .	4,139	159	28	249	293	473		34.3	4,338	3,442	2,951	308
1924 . . .	4,530	149	28	262	336	478	31.9	40.2	4,547	3,562	2,555	297
1925 . . .	3,655	158	18	227	394	438	34.6	33.5	4,440	3,458	2,458	294
1926 . . .	3,481	159	31	210	372	386	35.7	27.8	4,339	3,354	2,458	298
1927 . . .	3,727	163	29	221	319	354	36.0	27.5	4,202	3,902	2,387	294
1928 . . .	4,173	163	30	222	349	360	39.4	30.3	4,377	36.4	2,428	295
1928 VII	4,131	155	29	200	339	340	37.7	22.1	4,243	37.2	2,233	295
VIII	4,285	161	30	197	306	341	38.2	21.7	4,281	38.3	2,316	302
IX .	4,501	175	31	197	309	360	38.7	27.1	4,323	39.6	2,351	304
X. .	4,610	173	30	220	334	361	37.9	31.6	4,381	38.9	2,332	302
XI .	4,379	173	29	237	336	354	38.6	31.4	4,329	37.7	2,424	307
XII.	4,173	163	30	222	349	360	39.4	30.3	4,377	36.4	2,428	295
1929 I . .	3,898	146	27	198	360	336	36.3	28.4	4,337	35.1	2,248	283
II .	3,894	150	27	192	357	342	36.9	27.5	4,306	35.8	2,277	285
III .	4,101	169	36	205	366	357	38.7	27.7	4,243	36.3	2,323	284
IV .	4,366	154	29	205	373	359	37.4	26.8	4,258	34.7	2,296	278
V .	3,977	155	29	197	370	358	37.0	25.1	4,261	31.6	2,301	290
VI .	3,972	...	...	...	366	366	38.3	...	4,258	31.6	...	...
VII .	3,974	...	...	...	...	351	38.3	...	4,289	...	...	...

(a) Jusqu'en 1922, en mark et y compris Reichs-und Darlehenkassenscheine. — (b) Billionenmark. — (c) Non compris les billets détenus par la « Reichsbank ». — (d) Emission brute. Jusqu'à fin 1919, billets d'Etat. — (e) Jusqu'à fin 1922, Kronen. — (f) Depuis mai 1922, y compris Luxembourg. Depuis octobre 1926, y compris les billets du Gouvernement (coupures de 5 et 20 fr. remplaçant les billets de banque semblables) d'un montant de 700 à 750 millions de francs. — (g) En francs actuels, 7,406 millions. — (h) Non compris les billets du Gouvernement. — (i) Jusqu'en 1924, y compris les billets de la Caisse de Conversion. — (j) Circulation nette en dehors des « Chartered Banks ». — (k) C'est-à-dire dans les mains du public : la différence entre cette colonne et le total est détenue par les « Chartered Banks » comme réserve. — (l) Jusqu'en 1925, billets d'Etat. Depuis 1926, total des billets de Banque et d'Etat, ces derniers devant être retirés de la circulation ; montant à fin mai 1929 : 5,582,086 pesos papier. — (m) Jusqu'à fin 1927 Emk. (100 Emk. papier = 1 Ekr.) et y compris les billets d'Etat, transférés à la Banque depuis janvier 1928. — (n) En leva actuels, 5,041 millions

(a) Until 1922, Mark and including Reichs- und Darlehenskassenscheine. — (b) Billionenmark. — (c) Excluding notes held by the " Reichsbank ". — (d) Gross issue. Until 1919, State notes. — (e) Until end 1922, Kronen. — (f) Since May 1922, including Luxemburg. Since October 1926, including Government notes of 5 and 20 fr. to value of 700 to 750 million francs replacing similar bank notes.— (g) In terms of present francs, 7,406 million. — (h) Excluding Government notes. — (i) Until 1924, including notes of Conversion Office. — (j) Net circulation outside Chartered Banks. — (k) I. e. in hands of public : the difference between this column and total is held as reserve by the Chartered Banks. — (l) Until 1925, State notes. Since 1926, total of Bank and State notes, the latter to be withdrawn from circulation ; amount of these at end of May 1929 : 5,582,086 pesos papel. — (m) Until end 1927, Emk. (100 paper Emk = 1 Ekr.) and including State notes, transferred to the Bank as from January 1928. — (n) In terms of new leva, 5,041 million.

Tableau XIII *(suite)*. — Billets en circulation (en millions).
Table XIII *(continued)*. — Notes in circulation (000,000's omitted).

Date — Fin de / End of	Finlande Finland	France	Grèce Greece	Hongrie Hungary	Indes Anglaises British India	Italie Italy		Japon Japan	Lettonie Latvia	
	Billets de banque Bank notes	Billets de banque Bank notes	Billets de banque Bank notes	Billets de banque Bank notes	Billets d'Etat State notes	Billets de banque Bank notes	Billets d'Etat State notes	Billets de banque Bank notes	Billets d'Etat State notes	Billets de banque Bank notes
	Markka	Francs	Drachmae	Pengö	Rupees	Lire		Yen	Lats	
				(c)	(d)			(g)	(h)	
1913	113	(a) 5,714	(b) 245		646	(e) 2,284	(f) 499	426		
1921	1,356	36,487	2,161	25,175	1,725	19,209	2,267	1,547	2,282	
1922	1,421	36,359	3,149	75,887	1,742	18,012	2,267	1,558	2,419	9
1923	1,352	39,114	4,681	931,337	1,834	17,247	2,428	1,704	2,319	21
1924	1,250	40,885	4,866	4,513,990	1,792	18,114	2,400	1,662	2,269	29
1925	1,309	51,085	5,339	416	1,918	19,350	2,100	1,632	37	29
1926	1,346	52,907	4,865	471	1,812	18,340	1,793	1,570	35	31
1927	1,514	56,551	4,966	487	1,826	17,992	783	1,682	34	37
1928	1,513	63,916	5,690	513	1,891	17,295	161	1,739	33	43
1928 VII	1,543	60,436	5,131	496	1,808	17,395	250	1,331	34	41
VIII	1,565	62,184	5,258	497	1,829	17,140	229	1,372	36	43
IX	1,599	62,654	5,719	500	1,846	17,476	205	1,308	36	46
X	1,539	62,759	5,759	542	1,847	17,236	190	1,397	35	45
XI	1,502	62,660	5,599	476	1,832	17,119	175	1,389	32	43
XII	1,513	63,916	5,690	513	1,891	17,295	161	1,739	33	43
1929 I	1,431	63,867	5,514	485	1,897	16,590	157	1,458	32	43
II	1,523	64,226	5,465	451	1,925	16,197	120	1,358	34	44
III	1,596	64,575	5,488	458	1,880	16,396	117	1,354	35	47
IV	1,556	62,848	5,617	485	1,837	16,274	104	1,364	34	46
V	1,481	64,316	5,415	446	1,842	16,251	99	1,299	34	43
VI	1,473	64,921	5,494	463	1,877	16,753	96	1,462	38	44
VII	1,439	65,679	5,304	491	1,857	...	...	...	...	44

Date — Fin de / End of	Lithuanie Lithuania	Norvège Norway	Nouvelle-Zélande New Zealand	Pays-Bas Netherlands		Pérou Peru	Pologne Poland		Portugal	Roumanie Roumania
	Billets de banque Bank notes	Billets de banque Bank notes	Billets de banque Bank notes	Billets de banque Bank notes	Billets d'Etat State notes	Billets de banque Bank notes	Billets de Banque Bank notes	Billets div. et monnaies d'appoint Token notes and coins	Billets de banque Bank notes	Billets de banque Bank notes
	Litas	Kroner	£'s	Gulden		Libras	Zloty		Escudos	Lei
			(i)				(j)	(k)		(l)
1913		108	1.7	313	—	—			87	(n) 437
1921		410	7.5	1,013	33	5.6			737	13,722
1922	30	385	6.8	1,012	32	5.5			1,054	15,162
1923	60	396	6.6	1,066	32	5.7			1,420	17,917
1924	93	391	6.7	935	23	5.8	551	151	1,763	19,356
1925	82	363	6.9	875	17	6.4	381	440	1,821	20,126
1926	87	337	6.8	817	13	6.1	593	428	1,854	20,951
1927	97	331	6.6	797	12	6.0	1,003	309	1,857	21,025
1928	85	316	7.3	854	11	6.1	1,295	244	1,976	21,211
1928 VII	86	319	6.0	810	11	6.2	1,159	246	1,938	21,039
VIII	85	318	6.0	792	11	6.1	1,207	249	1,883	21,051
IX	85	313	6.3	855	12	6.0	1,261	254	1,916	21,054
X	90	306	6.0	829	12	6.0	1,313	256	1,945	21,959
XI	87	302	6.1	852	12	6.1	1,270	246	1,924	21,479
XII	85	316	7.3	854	11	6.1	1,295	244	1,976	21,211
1929 I	84	299	6.2	782	11	6.0	1,222	230	1,944	20,391
II	85	301	6.2	776	11	6.0	1,249	231	1,880	20,325
III	93	312	7.5	835	12	6.1	1,333	239	1,852	20,964
IV	92	308	6.4	840	12	6.0	1,274	231	1,830	19,968
V	85	305	6.2	797	12	6.2	1,244	227	1,813	19,080
VI	84	318	6.1	844	11	6.3	1,298	234	1,893	19,113
VII	85	315	...	...	...	...	1,293	(m) 231	1,921	19,188

(*a*) En nouveaux francs : 28,141 millions. — (*b*) En nouvelles drachmes 3,643 millions. — (*c*) Jusqu'en 1924, kronen papier (1 pengö = 12,500 kr. papier). — (*d*) Y compris les billets détenus dans les Trésoreries du gouvernement et les succursales de la Banque Impériale des Indes. Circulation active à fin mai 1929 : 1,671,300,000 rupees. — (*e*) En nouvelles lires : 8,373 millions. — (*f*) En nouvelles lires : 1,829 millions. — (*g*) Emission brute. — (*h*) Jusqu'en 1924, roubles lettons (1 lat. = 50 rbl. lettons). Depuis 1927, non compris les billets d'Etat détenus par la Banque, dont le montant n'est pas disponible. — (*i*) Jusqu'en 1927, moyenne du dernier trimestre. — (*j*) Mark en circulation : 1921, 229.5 ; 1922, 793.4 ; 1923. 125,371.9 ; 1924, 3,314.0 ; 1925, 31 mai 2,770.2 milliards. — (*k*) Depuis 1926, non compris les montants détenus par la Banque de Pologne. Chiffre correspondant pour 1925, 434 millions Zl. — (*l*) Depuis 1920, y compris les billets austro-hongrois et autres convertis après la guerre en billets nationaux. — (*n*) En nouveaux lei, 14,103 millions. — (*m*) 20/VII. monnaies d'appoint : 139,165,000 Zloty.

(*a*) In terms of new francs : 28,141 million. — (*b*) In terms of new drachmae : 3,643 million. — (*c*) Until 1924, paper kronen (1 pengö = 12,500 paper kr.). — (*d*) Including notes held in Government Treasuries and in the local Head Offices of the Imperial Bank of India. Active circulation end of May 1929 : 1,671,300,000 rupees. — (*e*) In terms of new lire : 8,373 million. — (*f*) In terms of new lire : 1,829 million. — (*g*) Gross issue. — (*h*) Until 1924, Latv. rubl. (1 lat. = 50 latv. rubl.) Since 1927, excluding State notes held by the Bank, the amount of which is not available. — (*i*) Until 1927, average of last quarter. — (*j*) Mark in circulation : 1921, 229.5 ; 1922, 793.4 ; 1923 125,371.9 ; 1924, 3,314,0 ; 1925, 31st May, 2,770.2 milliard. — (*k*) Since 1926, excluding amount held by Bank of Poland. Comparable figure for 1925, 434 million Zl. — (*l*) Since 1920, including Austro-Hungarian and other notes converted after the war into national currency. — (*n*) In terms of new lei, 14,103 million. — (*m*) 20/VII. token coins : 139,165,000 Zloty.

Tableau XIII *(fin)*. — Billets en circulation (en millions).
Table XIII *(concluded)*. — Notes in circulation (000,000's omitted).

Date Fin de End of	Royaume-Uni United Kingdom Billets de la Bank of England notes	Royaume-Uni United Kingdom Billets d'Etat State notes	Russie (U. R. S. S.) Russia (U. S. S. R.) Billets de banque Bank notes	Russie (U. R. S. S.) Russia (U. S. S. R.) Billets d'Etat State Notes	S. H. S. Billets de banque Bank notes	Siam Billets d'Etat State notes	Suède Sweden Billets de Banque Bank notes	Suisse Switzerland Billets de banque Bank notes	Tchécoslovaquie Czechoslovakia Billets de banque Bank notes	Uruguay Billets de banque Bank notes
	£'s		Rbl.	Rbl.-or Gold rbl.	Dinars	Bahts	Kronor	Francs	Koruna	Pesos
			(b)	*(b)(c)*	*(e)*	*(f)*				
1913	29.6	—		1,700		29	234	314		22
1921	107.1	325.6			4,688	84	628	1,009	12,130	66
1922	102.9	295.4	4		5,040	92	584	976	10,064	64
1923	105.7	299.1	237		5,790	106	576	982	9,599	69
1924	101.3	296.3	411	229	6,002	114	537	914	8,810	69
1925	88.5	296.8	727	388	6,063	125	530	876	8,408	64
1926	84.5	296.5	797	398	5,812	126	525	874	8,203	68
1927	82.5	299.8	1,003	480	5,743	131	526	917	8,417	72
1928	*(a)* 378.3	*(a)*	1,091	730	5,528	129	546	953	8,466	72
1928 VII . .	81.0	297.6	985	543	5,313	125	497	860	7,344	68
VIII .	79.2	296.9	973	639	5,562	122	514	864	7,549	66
IX . .	78.2	293.9	1,064	711	5,751	125	565	892	7,806	64
X. . .	78.3	291.6	1,087	734	5,786	127	517	885	7,825	63
XI . .	*(a)* 367.0	*(a)*	1,092	728	5,598	129	538	878	7,818	66
XII . .	378.3		1,091	730	5,528	129	546	953	8,466	72
1929 I . . .	355.6		1,037	680	5,194	133	486	840	7,115	72
II. . .	352.3		1,056	701	5,159	136	499	843	7,063	71
III . .	361.8		1,073	717	5,265	140	544	886	7,333	72
IV . .	361.4		1,120	776	5,212	140	518	875	7,133	70
V. . .	360.1		1,103	748	5,092	136	519	872	7,183	...
VI . .	369.1		*(d)* 1,217	...	5,196	...	560	898	7,612	...
VII . .	371.8		*(d)* 1,270	...	5,299	...	522	900	7,321	...

(a) Depuis novembre 1928, émission des billets d'Etat transférée à la banque. — *(b)* Depuis 1926, non compris billets dans les caisses de la Banque d'Etat. — *(c)* En outre : fin 1922, 1,994.465 milliards de rbl. papier ; fin 1923, 178,509,900 ; fin août 1924, 241,000,000. — *(d)* Emission brute. — *(e)* Depuis 1920, y compris les billets austro-hongrois et autres convertis après la guerre en billets nationaux. — *(f)* Jusqu'en 1922, année fiscale finissant le 31 mars de l'année suivante.

(a) Since November 1928, State note issue transferred to the Bank. — *(b)* Since 1926, excluding notes held by the State Bank. — *(c)* In addition at end of 1922, 1,994,465; of 1923, 178,509,900 ; of August 1924, 241,000,000 milliard paper rubl. — *(d)* Gross issue. — *(e)* Since 1920, including Austro-Hungarian and other notes converted after the war into national currency. — *(f)* Until 1922 fiscal year ending 31st March of following year.

Tableau XIV.
Taux de l'escompte des Banques centrales.

Table XIV.
Rates of discount of Central Banks.

Période Period	Afrique du Sud South Africa	Albanie Albania	Allemagne Germany	Australie Australia	Autriche Austria	Belgique Belgium	Bulgarie Bulgaria	Chili Chile	Danemark Denmark	Dantzig Danzig	Espagne Spain	Estonie Estonia	Etats-Unis United States A	Etats-Unis United States B	Finlande Finland	France	Grèce Greece	Hongrie Hungary
Moy. Aver.	*(a)*																	
1913 . .	6.50		5.87		5.95	5.88	6.50		5.75		4.50				5.95	4	6.50	
1920 . .	7.10		5	6	5	5.12	6.50		7		5	8	6.49		7.91	5.78	6.33	
1921 . .	7.50		5	5–7	5.92	5.17	6.50		6.33		6	8	5.96		9	5.75	6.50	6
1922 . .	7.10		6.58	5–8	7.67	4.71	6.50		5.13		5.67	8	4.21	4.54	8.79	5.08	6.50	8
1923 . .	6		38.48	6–7	9	5.50	6.70		5.67		5.12	8	4.43	4.49	8.30		7.41	13.64
1924 . .	5.92		10	6–7	11.57	5.50	9.42		7		5	8.88	3.63	4.14	9.18	6.02	7.50	14.06
1925 . .	5.50	12	9.15	6–7	10.86	5.70	10		6.49	*b)* 11.27	5	10	3.42	3.81	8.54	6.52	8.99	9.77
1926 . .	5.50	12	6.74	6–7	7.50	7.06	10	7.83	5.24	9.18	5	9.52	3.84	3.99	7.50	6.58	10.48	6.65
1927 . .	5.65	9.42	5.83	6–7	6.34	5.41	10	7.10	5	6.75	5	8	3.79	3.85	6.87	5.23	10.44	6
1928 . .	5.51	9	7	6–7	6.27	4.25	9.96	6.40	5	5.77	5.02	7.50	4.50	4.42	6.50	3.53	9.93	6.25
Fin de: End of:																		
1928 XII	5.50	9	7	6–7	6.50	4	9	6	5	6	5.50	7.50	5	4.83	7	3.50	9	7
1929 I. .	5.50	9	6.50	6–7	6.50	4	9	6	5	6	5.50	7.50	5	4.83	7	3.50	9	7
II .	5.50	9	6.50	6–7	6.50	4	9	6	5	6	5.50	7.50	5	4.83	7	3.50	9	7
III .	5.50	9	6.50	6–7	6.50	4	9	6	5	6	5	7.50	5	4.87	7	3.50	9	7
IV .	5.50	9	7.50	6–7	7.50	4	9	6	5	7	5	7.50	5	4.88	7	3.50	9	8
V. .	5.50	9	7.50	6–7	7.50	4	9	6	5	7	5	7.50	5	4.94	7	3.50	9	8
VI .	5.50	9	7.50	6–7	7.50	4	9	6	5	7	5	7.50	5	5	7	3.50	9	8
VII.	5.50	9	7.50	6–7	7.50	5	10	6	5	7	5	7.50	*u* 5	5	7	3.50	9	8

Période Period	Ind. Angl. Br. India	Italie Italy	Japon Japan	Lettonie Latvia	Norvège Norway	Pays-Bas Netheri.	Pérou Peru	Pologne Poland	Portugal	Roumanie Roumania	Roy. Uni U. K.	Russie Russia	S. H. S.	Suède Sweden	Suisse Switzerl.	Tchécosl. Czechosl.
Moyennes Average				*(d)*			*(d)*					*(f)*				
1913 . . .	5.92	5.5–6	6.60		5.50	4.52			5.50	6	4.77			5.50	4.81	
1920 . . .	6.35	6	8		6.50	4.50		6	7	5–6	6.71			6.93	5	6
1921 . . .	5.57	6	8		6.75	4.50		6.33	7	6	6.10			6.49	4.44	5.79
1922 . . .	5.81	5.75	8		5.46	4.27	6.79	7	7	6	3.70		6	4.85	3.39	5.29
1923 . . .	5.96	5.50	8	9	5.81	4.03	6.13	*e)* 16.98	7.97	6	3.49	9	6	4.64	3.47	4.86
1924 . . .	6.68	5.50	8	9	6.95	4.94	6	11.41	9	6	4	8.25	6	5.50	4	5.95
1925 . . .	5.64	6.46	7.52	9	5.85	3.90	6	10.77	9	6	4.57	8	6	5.17	3.90	6.72
1926 . . .	5.17	7	7.12	9	5.38	3.50	6	11.01	8.58	6	5	8	6	4.50	3.50	5.93
1927 . . .	5.73	7	5.90	7	4.58	3.72	6	8.34	8	6	4.65	8	6	4.15	3.50	5.09
1928 . . .	6.20	5.96	5.48	6.25	5.53	4.50	6.33	8	8	6	4.50	8	6	4.01	3.50	5
Fin de: End of:																
1928 XII .	7	5.50	5.48	6	5.50	4.50	6	8	8	6	4.50	8	6	4.50	3.50	5
1929 I. . .	7	6	5.48	6	5.50	4.50	6	8	8	6	4.50	8	6	4.50	3.50	5
II . .	8	6	5.48	6	5.50	4.50	6	8	8	6	5.50	8	6	4.50	3.50	5
III. .	8	7	5.48	6	5.50	5.50	7	8	8	6	5.50	8	6	4.50	3.50	5
IV. .	7	7	5.48	6	5.50	5.50	7	9	8	6	5.50	8	6	4.50	3.50	5
V . .	6	7	5.48	6	5.50	5.50	7	9	8	*(t)* 9.50	5.50	8	6	4.50	3.50	5
VI .	5	7	5.48	6	5.50	5.50	7	9	8	9.50	5.50	8	6	4.50	3.50	5
VII .	5	7	5.48	6	5.50	5.50	7	9	8	9.50	5.50	8	6	4.50	3.50	5

A. Taux de la « Federal Reserve Bank » à New-York pour les effets de commerce de 60 à 90 jours. — B. Taux moyen des « Federal Reserve Banks ».

(a) Jusqu'à fin 1922, « minimum advance rate » des banques commerciales. — *(b)* Moyenne de dix mois. — *(d)* Effets commerciaux à 90 jours et d'agriculture à 6 mois. — *(e)* Non compris une majoration de 50% pour les effets en marks, en vigueur depuis février 1923. — *(f)* Pour les effets commerciaux à 60 jours. En principe, les effets ne sont pas réescomptés par la Banque. — *(t)* Du 3/V au 15/V, 8 %. — *(u)* Depuis le 8/VIII, 6 %.

A. Rate of the Federal Reserve Bank of New York for 60 to 90-days' commercial paper. — B. Federal Reserve Banks' average rate.

(a) Until December 1922 "Minimum advance rate" of commercial banks. — *(b)* Average of ten months. — *(d)* 90-days' commercial paper and 6 months agricultural bills. — *(e)* Excluding 50 % increase for bills in marks in force from February 1923. — *(f)* For 60 days' commercial-paper. Discount not normally rediscount rate. — *(t)* From 3/V to 15/V, 8 %. — *(u)* Since 8/VIII, 6 %.

Tableau XV. — Cours des Changes. / Table XV. — Exchange Rates.

Pourcentage du prix du dollar comparativement à son prix au pair.
Percentage which cost of dollar is of its cost at par.

New-York sur : — New York on :

Pays / Country	Allemagne / Germany	Argentine	Autriche / Austria	Belgique / Belgium	Bolivie / Bolivia	Brésil / Brazil	Bulgarie / Bulgaria	Canada	Chili / Chile	Chine — China / Shanghai
Parité or / Gold Parity	4.20 Reichsmark = 1 $	1.04 peso oro = 1 $	4.94 kr. = 1 $ / 7.11 Sch. = 1 $	5.18 fr. = 1 $ / 7.19 belgas = 1 $	2.57 boliv. = 1 $ / 2.74 boliv. = 1 $	3.08 milreis p. = 1 $ / 8.36 milreis = 1 $	5.18 leva = 1 $	1 Canadian $ = 1 U.S.A. $	5.12 pesos p. = 1 $ / 8.22 pesos = 1 $	1.50 Sh. Tael = 1 $ (x)
Moy.-Aver.	(a)		(d)	(e)	(f)	(h)			(i)	
1920 .	1,463.4	106.4	4,357.4	262.3		144.0	1,175.1	112.8	(c) 102.1	56.4
1921 .	2,480.8	131.2	12,322.4	259.0	(g) 170.4	243.4	1,898.4	111.7	164.8	94.4
1922 .	44,218.5	117.0	203,225.6	251.3	150.2	245.8	2,803.8	101.5	159.4	89.2
1923 .	(b) 16,947.7	122.0	1,447,285.7	370.1	122.4	312.4	2,186.9	102.0	156.3	92.8
1924 .	(b)(c)103,730.6	123.0	1,447,285.7	416.0	131.2	292.8	2,649.7	101.3	182.7	92.0
1925 .	100.1	105.4	(c) 100.1	405.4	115.3	263.5	2,637.1	100.0	167.9	88.2
1926 .	100.1	104.5	100.0	(c)571.9	114.2	224.2	2,676.5	100.0	100.6	97.7
1927 .	100.2	100.1	100.0	99.9	113.2	100.7	2,666.9	100.0	100.8	107.6
1928 .	99.8	100.0	100.0	99.8	(r) 101.4	99.9	2,676.9	100.1	100.2	104.0

Pays / Country	Colombie / Colombia	Danemark / Denmark	Equateur / Ecuador	Espagne / Spain	Finlande / Finland	France	Grèce / Greece	Hongrie / Hungary	Inde — India / Calcutta	Italie / Italy
Parité or / Gold Parity	1.03 pesos oro = 1 $	3.73 Kr. = 1 $	2.05 sucres = 1 $ / 5 sucres = 1 $	5.18 pesetas = 1 $	5.18 markkaa = 1 $ / 39.71 markkaa = 1 $	5.18 fr. = 1 $ / 25.52 fr. = 1 $	5.18 dr. = 1 $ / 77.06 dr. = 1 $	4.94 kr. = 1 $ / 5.72 pengö = 1 $	2.05 rupee = 1 $ / 2.74 rupee = 1 $	5.18 lire = 1 $ / 19.00 lire = 1 $
Moy.-Aver.			(j)		(k)	(l)	(m)	(n)	(w)	(o)
1920 .		170.1		121.2	496.1	275.1	172.7	(q) 5,848.9	125.2	389.8
1921 .	(g) 111.4	150.6	(g) 178.1	142.6	892.5	258.7	331.0	9,591.2	185.6	449.1
1922 .	105.4	128.1	208.1	124.5	886.5	235.5	581.5	29,308.0	169.3	406.4
1923 .	101.6	146.0	184.0	133.5	718.5	317.8	1,128.3	219,841.8	156.4	419.4
1924 .	98.6	160.2	240.8	144.6	766.2	369.0	1,078.7	1,417,784.3	153.1	442.8
1925 .	99.3	126.8	221.0	134.5	763.1	404.7	1,236.6	1,447,285.7	134.2	484.8
1926 .	98.8	102.2	242.4	129.5	99.8	594.2	1,531.8	99.6	134.0	495.6
1927 .	99.8	100.3	(c) 103.6	113.1	99.9	491.7	1,464.8	100.1	g) 100.5	374.7
1928 .	99.6	100.2	100.5	116.3	100.1	(r)100.2	(q) 100.1	100.3	100.1	100.1

Pays / Country	Japon / Japan	Mexique / Mexico	Norvège / Norway	Pays-Bas / Netherlands	Pérou / Peru	Pologne / Poland	Portugal	Roumanie / Roumania	Roy. Uni / U. K.	Russie / Russia	S. H. S.
Parité or / Gold Parity	2.01 yen = 1 $	2.01 pesos = 1 $	3.73 Kr. = 1 $	2.49 guld. = 1 $	0.21 l. p. = 1 $	5.18 zloty = 1 $ / 8.91 zloty = 1 $	0.93 escudo = 1 $	5.18 lei = 1 $	49.32 d. = 1 $	0.19 tchervonetz = 1 $	5.18 din. = 1 $
Moy.-Aver.						(s)					
1920 .	98.0		162.0	116.8	(c)100.6	5,350.9	(u)1,030.1	980.4	133.0		(q)505.3
1921 .	102.4	(r) 102.7	179.0	119.5	129.4	49,458.1	1,098.7	1,564.2	126.4		814.4
1922 .	103.7	102.3	153.0	104.5	126.5	173,901.6	1,563.3	2,762.6	109.9		1,421.6
1923 .	102.6	102.7	160.6	102.8	117.0	17,268,403.2	2,542.6	3,909.5	106.4	(t) 107.7	1,800.4
1924 .	121.0	102.7	192.1	105.2	118.8	(p) 100.3	3,186.1	3,869.8	110.2	101.7	1,504.1
1925 .	121.5	100.9	149.8	100.1	119.9	108.7	2,144.4	3,992.4	100.8	99.9	1,131.7
1926 .	105.8	103.2	120.0	100.2	129.7	172.3	2,108.2	4,173.7	100.2	99.9	1,093.4
1927 .	105.1	105.6	102.9	100.2	130.0	(g) 170.6	2,148.4	3,196.1	100.1	99.9	1,096.4
1928 .	107.4	103.6	100.4	99.9	122.6	100.1	2,416.5	3,146.1	100.0	100.0	1,096.4

New-York sur : — New York on :

Pays / Country	Suède / Sweden	Suisse / Switzerland	Tchécoslovaquie / Czechoslovakia	Turquie / Turkey	Uruguay	Venezuela
Parité or / Gold Parity	3.73 Kr. = 1 $	5.18 fr. = 1 $	4.94 kr. = 1 $	0.227 £ t. = 1 $	0.97 peso oro = 1 $	5.18 bolivars = 1 $
Moy.-Aver.						
1920 .	130.8	114.1	1,267.7			
1921 .	118.8	111.2	1.612.4		(g) 156.3	(g) 115.7
1922 .	102.4	101.2	839.9		129.4	104.8
1923 .	100.9	106.8	685.7		129.9	100.5
1924 .	101.0	105.9	685.9		124.9	100.4
1925 .	99.8	99.8	683.3		104.8	100.3
1926 .	100.1	99.9	684.2	841.3	101.8	100.2
1927 .	99.9	100.2	684.1	856.4	102.7	101.6
1928 .	100.0	100.2	684.0	865.0	100.8	100.2

Sur New-York : — On New York :

Pays / Country	Albanie / Albania	Dantzig / Danzig	Estonie / Estonia	Lettonie / Latvia	Lithuanie / Lithuania
Parité or / Gold Parity	5.18 fr. alb. = 1 $	5.14 D. guld. = 1 $	4.20 Emk. = 1 $ / 3.73 Ekr. = 1 $	5.18 lats = 1 $	10 litas = 1 $
Moy.-Aver.			(v)		
1920 .			(g)5,995.0		
1921 .			8,254.0		
1922 .			8,092.2	(q)100.1	
1923 .		u) 111.6	8,213.2	98.8	
1924 .		110.3	9,274.2	100.0	100.8
1925 .		101.5	8,861.4	100.0	101.2
1926 .		100.5	8,861.4	100.0	101.0
1927 .	99.4	100.0	8,864.5	100.0	100.7
1928 .	100.0	100.2	99.8	100.0	100.4

(a) Jusqu'en 1924, mk. — (b) Milliards. — (c) Moyenne de dix mois. — (d) Jusqu'à février 1925, kronen. (1 Schilling = 10,000 kr. papier). — (e) Jusqu'à octobre 1926, francs (1 Belga = 5 francs papier). — (f) Jusqu'à juin 1928, ancienne parité (1 boliviano ancien = 1.07 boliv. nonveau). — (g) Moyenne de neuf mois. — (h) Jusqu'à fin 1926, milreis papier. — (i) Jusqu'à août 1925, la moyenne du change des six premiers mois de 1914 (19.53 cents = 1 peso papier) a été prise comme base pour le calcul du pourcentage. — (j) Jusqu'à février 1927, ancienne parité (1 sucre ancien = 2.433 sucres nouveaux). — (k) Jusqu'à fin 1925, ancienne parité (1 markka ancien = 7.66 mk. nouveaux). — (l) Jusqu'à mai 1928 ancienne parité (1 fr. or ancien = 4.925 fr. nonveaux). — (m) Jusqu'à avril 1928, ancienne parité (1 dr. ancienne = 14.87 dr. nouvelles). — (n) Jusqu'à fin 1925, kronen (1 pengö = 12,500 kr. papier). — (o) Jusqu'à fin 1927, ancienne parité (1 lira ancienne = 3.66 lire nouvelles). — (p) Moyenne de sept mois. — (q) Moyenne de huit mois. — (r) Moyenne de six mois. — (s) Jusqu'à fin 1923 marki p. (4.20 marki p. = 1 doll. ; 23.82 cents = 1 mk. p.). Jusqu'à septembre 1927, ancienne parité (1 zl. ancien = 1.72 zloty nouveau.). — (t) Moyenne du 20 octobre au 31 décembre. — (u) Décembre. — (v) Jusqu'à fin 1927 Emk. (1 Ekr. = 100 Emk papier). — (w) Jusqu'à mars 1927, ancienne parité (1 rupee ancienne = 1.33 rupee nouvelle). — (x) Cours moyen du change de 1913 = 100.

(a) Until 1924 mk. — (b) Milliards. — (c) Average of ten months. — (d) Until February 1925, kronen (1 Schilling = 10,000 paper kr.). — (e) Until October 1926, francs (1 Belga = 5 paper francs). — (f) Until June 1928, old parity (1 old boliviano = 1.07 new boliv.). — (g) Average of nine months. — (h) Until end 1926, paper milreis. — (i) Until August 1925, average exchange rate of first six months of 1914 (19.53 cents = 1 paper peso) has been considered a basis for calculation of percentage. — (j) Until February 1927 old parity (1 old sucre = 2.433 new sucres). — (k) Until end 1925 old parity (1 old markka = 7.66 new mk.). — (l) Until May 1928 old parity (1 old franc = 4.925 new francs). — (m) Until April 1928 old parity (1 old drachma = 14.87 new drachmae). — (n) Until end 1925, kronen (1 pengö = 12,500 paper kr.). — (o) Until end 1927, old parity (1 old lira = 3.66 new lire). — (p) Average of seven months. — (q) Average of eight months. — (r) Average of six months. — (s) Until end 1923, P. marki (4.20 marki p. = 1 doll.; 23.82 cents = 1 mk. p.). Until September 1927, old parity (1 old zl. = 1.72 new zloty). — (t) Average from October 20th to December 31st. — (u) December. — (v) Until end 1927, Emk. (1 Ekr. = 100 paper Emk.). — (w) Until March 1927, old parity (1 old rupee = 1.33 new rupee). — (x) Average rate of exchange for 1913 = 100.

Tableau XV *(suite)*. — **Cours des Changes.** **Table XV** *(continued)*. — **Exchange Rates.**

Pourcentage du prix du dollar comparativement à son prix au pair.
Percentage which cost of dollar is of its cost at par.

Pays / Country	New-York sur : — New-York on							
	Chine - China Shanghaï	Espagne Spain	Japon Japan	Mexique Mexico	Pérou Peru	Portugal	S. H. S.	Turquie Turkey
Parité or Gold Parity	1 Sh. Tael (a) = 66.85 cents	1 peseta 19.30 cents	1 yen = 49.85 cents	1 peso = 49,84 cents	1 l. p. = 486.65 cents	1 escudo = 108.05 cents	1 dinar = 19.30 cents	1 l. t. = 439.62 cents
Moyennes — Average								
1927	107.6	113.1	105.1	105.6	130.0	2,148.4	1,096.4	856.4
1928 VII	102.5	117.1	108.7	105.4	121.5	2,424.6	1,096.2	864.7
VIII	102.9	116.2	110.6	105.0	122.3	2,387.4	1,096.4	854.3
IX	105.0	116.7	108.9	104.2	122.2	2,403.0	1,096.6	850.5
X.....	104.4	119.3	107.9	104.8	122.0	2,401.5	1,096.9	864.8
XI	104.4	119.7	107.5	104.1	121.6	2,416.8	1,097.5	877.7
XII	105.2	118.9	108.6	103.9	121.5	2,451.2	1,097.1	891.9
1929 I	105.9	118.4	109.5	103.1	121.7	2,440.1	1,097.6	902.2
II	107.5	124.0	110.3	102.9	121.7	2,451.9	1,098.0	893.3
III.....	107.4	128.1	112.0	103.7	121.7	2,428.4	1,098.6	897.2
IV	109.1	130.8	111.7	103.3	121.7	2,420.2	1,098.6	...
V	112.1	135.7	111.7	103.9	121.7	2,415.2	1,098.2	...
VI	115.3	136.5	113.4	...	122.2	...	1,097.0	...
31/VII....	...	132.0	107.2	...	...	...	1,097.1	...
9/VIII...	...	132.0	106.5	...	...	...	1,097.9	...

A. Valeur en cents*.
B. Prime ou perte*.

A. Value in cents *.
B. Premium or discount *.

Pays / Country	Albanie Albania		Allemagne Germany		Argentine		Autriche Austria		Belgique Belgium		Bolivie Bolivia	
Parité or Gold parity	1 franc alb. = 19.30 cents		1 Reichsmark = 23.82 cents		1 peso oro = 96.48 cents		1 schilling = 14.07 cents		1 belga = 13.90 cents		1 boliviano = 36.50 cents*	
Moyennes Average	A	B	A	B	A	B	A	B	A	B	A	B
1927	19.41	+ .58	23.76	−.24	96.30	−.19	14.08	+.04	13.92	+ .08	34.39	
1928 VII.....	19.29	− .03	23.86	+.17	96.14	−.35	14.09	+.10	13.94	+ .22	34.80	−4.66
VIII	19.28	− .10	23.83	+.05	95.90	−.61	14.09	+.10	13.91	+ .02	35.30	−3.28
IX	19.25	− .25	23.83	+.03	95.66	−.85	14.08	+.05	13.90	− .04	36.49	− .03
X.....	19.24	− .30	23.81	−.03	95.59	−.92	14.07	−.02	13.90	− .06	36.49	− .03
XI	19.22	− .39	23.82	+.01	95.82	−.69	14.06	−.08	13.90	− .06	36.49	− .03
XII	19.28	− .08	23.83	+.05	95.75	−.76	14.06	−.06	13.91	+ .02	36.47	− .09
1929 I	19.28	− .08	23.77	−.22	95.76	−.74	14.06	−.08	13.90	− .06	36.33	− .46
II	19.25	− .25	23.73	−.38	95.77	−.74	14.05	−.12	13.89	− .07	36.50	—
III.....	19.23	− .32	23.72	−.42	95.56	−.95	14.05	−.14	13.88	− .15	36.50	—
IV	19.24	− .30	23.70	−.49	95.56	−.96	14.05	−.17	13.88	− .14	36.50	—
V	19.23	− .35	23.75	−.27	95.52	−.99	14.05	−.17	13.88	− .16	36.50	—
VI.....	19.23	− .32	23.84	+.08	95.37	−1.14	14.05	−.18	13.88	− .15	36.36	− .38
31/VII ...	b)19.20	− .48	23.84		95.50		14.11		13.92		...	
9/VIII...	...		23.81		95.36		14.10		13.90		...	

Pays / Country	Brésil Brazil		Bulgarie Bulgaria		Canada		Chili Chile		Colombie Colombia		Danemark Denmark	
Parité or Gold parity	1 milreis = 11.96 cents		1 leva = 0.72 cent*		1 $ = 100 cents		1 peso = 12.17 cents		1 peso oro = 97.33 cents		1 krone = 26.80 cents	
Moyennes Average	A	B	A	B	A	B	A	B	A	B	A	B
1927	11.84	+1.04	.7235		99.97	−.03	12.07	−.83	97.69	+ .37	26.73	− .28
1928 VII	11.94	− .21	.7212		99.79	−.21	12.14	−.22	98.10	+ .79	26.73	− .24
VIII	11.94	− .19	.7213		100.00	—	12.08	−.73	97.26	− .07	26.69	− .41
IX	11.93	− .28	.7213		100.04	+.04	12.09	−.66	97.26	− .07	26.67	− .50
X.....	11.95	− .13	.7203		99.97	−.03	12.08	−.67	97.51	+ .19	26.66	− .53
XI	11.94	− .17	.7193	−.43	100.00	—	12.06	−.87	97.11	− .22	26.65	− .54
XII	11.89	− .61	.7190	−.47	99.79	−.21	12.07	−.81	97.09	− .25	26.69	− .42
1929 I	11.92	− .39	.7191	−.46	99.75	−.25	12.06	−.85	97.09	− .25	26.67	− .48
II	11.92	− .38	.7202	−.30	99.64	−.36	12.05	−.97	97.09	− .25	26.67	− .49
III	11.82	−1.17	.7206	−.25	99.40	−.60	12.06	−.84	96.77	− .58	26.65	− .56
IV	11.83	−1.07	.7212	−.17	99.24	−.76	12.06	−.84	96.39	− .97	26.65	− .55
V	11.86	− .83	.7210	−.19	99.30	−.70	12.04	−1.02	96.39	− .97	26.65	− .57
VI	11.88	− .66	.7247	+.32	99.16	−.84	12.07	−.80	96.61	− .74	26.64	− .60
31/VII....	11.87		.7275		99.75		...		...		26.67	
9/VIII ...	11.87		.7275		99.48		...		...		26.62	

* Les parités indiquées sont celles qui sont en vigueur à l'heure actuelle. — Lorsqu'une nouvelle parité a été adoptée, les différences indiquées dans la colonne B sont données depuis la date de son entrée en vigueur seulement.

(*a*) Cours moyen du change en 1913. — (*b*) Moyenne de juillet.

* The par rates indicated are those in force to-day. Whenever a new parity has been adopted, the percentage differences in column B are given from the date of its enforcement only.

(*a*) Average rate of exchange for 1913. — (*b*) Average for July.

A. Valeur en cents.*
B. Prime ou perte. *

A. Value in cents. *
B. Premium or discount. *

Pays — Country	Equateur — Ecuador		Estonie — Estonia		Finlande — Finland		France		Grèce — Greece		Hongrie — Hungary	
Parité or Gold parity	1 sucre = 20.00 cents		1 Ekr. = 26.80 Cents		1 markka = 2.52 cents		1 franc * = 3.92 cents		1 drachma * = 1.30 cents		1 pengö = 17,49 cents	
Moyennes — Average	A	B	A	B	A	B	A	B	A	B	A	B
1927	18.97		26.87	+ .27	2.520	+.05	3.924		1.317		17.47	— .09
1928 VII	20.00	—	26.88	+ .31	2.517	—.06	3.916	—.04	1.299	+.11	17.44	— .31
VIII	20.00	—	26.81	+ .04	2.517	—.06	3.907	—.28	1.295	—.19	17.43	— .36
IX	20.00	—	26.81	+ .04	2.517	—.08	3.906	—.32	1.294	—.31	17.43	— .37
X.....	20.00	—	26.81	+ .04	2.517	—.07	3.906	—.30	1.293	—.34	17.43	— .37
XI	20.00	—	26.80	— .01	2.517	—.05	3.907	—.29	1.293	—.40	17.42	— .39
XII	20.00	—	26.81	+ .04	2.517	—.06	3.910	—.21	1.292	—.41	17.42	— .41
1929 I	20.00	—	26.75	— .20	2.517	—.06	3.908	—.25	1.292	—.46	17.42	— .37
II	20.00	—	26.72	— .31	2.517	—.06	3.906	—.31	1.292	—.48	17.43	— .36
III.....	20.00	—	26.72	— .31	2.517	—.08	3.906	—.31	1.292	—.44	17.43	— .37
IV	20.00	—	26.71	— .34	2.516	—.10	3.907	—.28	1.292	—.41	17.42	— .38
V	20.00	—	26.70	— .36	2.516	—.12	3.907	—.28	1.292	—.41	17.43	— .36
VI.....	20.00	—	26.68	— .44	2.518	—.03	3.910	—.21	1.293	—.34	17.43	— .35
31/VII....	...		c)26.70	— .39	2.520		3.919		1.293		17.47	
9/VIII....	...		...		2.520		3.913		1.293		17.47	

Pays — Country	Inde — Indla (Calcutta)		Italie — Italy		Lettonie — Latvia		Lithuanie — Lithuania		Norvége — Norway	
Parité or Gold parity	1 rupee = 36.50 cents		1 lira = 5.26 cents		1 lat = 19.30 cents		1 lit = 10.00 cents		1 krone = 26.80 cents	
Moyennes — Average	A	B	A	B	A	B	A	B	A	B
1927	36.31		5.156		19.28	—.08	9.925	—.75	26.05	—2.80
1928 VII	36.26	—.66	5.241	— .43	19.31	+.05	9.980	—.20	26.73	— .27
VIII	36.25	—.68	5.233	— .56	19.31	+.05	9.960	—.40	26.69	— .41
IX	36.33	—.46	5.230	— .63	19.31	+.05	9.950	—.50	26.67	— .50
X.....	36.45	—.19	5.237	— .51	19.31	+.05	9.950	—.50	26.65	— .54
XI	36.46	—.12	5.239	— .47	19.30	+.01	9.950	—.50	26.65	— .55
XII	36.47	—.09	5.237	— .50	19.30	+.01	9.950	—.50	26.67	— .47
1929 I	36.45	—.14	5.234	— .56	19.30	+.01	9.950	—.50	26.66	— .53
II	36.36	—.37	5.234	— .56	19.30	+.01	9.950	—.50	26.66	— .51
III	36.36	—.38	5.235	— .53	19.30	+.01	9.950	—.50	26.66	— .52
IV	36.31	—.52	5.236	— .52	19.30	+.01	...		26.66	— .50
V	36.18	—.87	5.236	— .52	19.30	+.01	...		26.66	— .54
VI	...		5.231	— .60	19.30	+.01	...		26.65	— .57
31/VII	...		5.230		...		...		26.66	
9/VIII	...		5.228		...		...		26.63	

Pays — Country	Pays-Bas — Netherlands		Pologne — Poland		Roumanie — Roumania		Royaume-Uni — United Kingdom		Russie — Russia
Parité or Gold parity	1 gulder = 40.20 cents		1 zloty = 11.22 cents		1 leu = 0.60 cent. *		1 £ = 486.65 cents		1 tchervonctz = 514.57 cents
Moyennes — Average	A	B	A	B	A	B	A	B	A (a)
1927	40.11	—.22	11.29		.6042		486.10	— .11	515.0
1928 VII	40.25	+.13	11.20	—.15	.6136		486.36	— .06	515.0
VIII	40.11	—.22	11.21	—.10	.6110		485.35	— .27	515.0
IX	40.09	—.25	11.20	—.13	.6103		485.05	— .33	515.0
X.....	40.09	—.26	11.20	—.15	.6072		484.95	— .35	515.0
XI	40.14	—.15	11.20	—.18	.6042		484.92	— .36	515.0
XII	40.17	—.05	11.19	—.24	.6005		485.24	— .29	515.0
1929 I	40.11	—.21	11.18	—.27	.6018		484.99	— .34	515.0
II	40.05	—.37	11.19	—.21	.6001	+.32	485.21	— .30	515.0
III.....	40.05	—.35	11.19	—.23	.5964	—.30	485.26	— .29	515.0
IV	40.14	—.14	11.19	—.24	.5955	—.45	485.32	— .27	515.0
V	40.20	+.01	11.19	—.29	.5946	—.60	485.08	— .32	...
VI	40.15	—.11	11.21	—.07	.5950	—.53	484.82	— .38	...
31/VII ...	40.11		11.23		.5950		485.31		...
9/VIII....	40.04		11.24		.5950		484.81		...

Pays — Country	Suéde — Sweden		Suisse — Switzerland		Tchécosl. — Czechosl.		Uruguay		Venezuela	
Parité or Gold parity	1 krona = 26.80 cents		1 franc = 19.30 cents		1 Koruna = 2.96 cents (b)		1 peso oro = 103.42 cents		1 bolivar = 19.30 cents	
Moyennes — Average	A	B	A	B	A	B	A	B	A	B
1927	26.81	+.06	19.26	—.17	2.962	—.03	101.34	—2.02	18.98	—1.62
1928 VII	26.78	—.05	19.26	—.18	2.962	—.02	102.28	—1.10	19.25	— .28
VIII	26.76	—.14	19.25	—.22	2.962	—.02	102.51	— .88	19.25	— .23
IX	26.76	—.16	19.25	—.24	2.962	—.02	102.11	—1.27	19.25	— .23
X.....	26.74	—.23	19.24	—.26	2.963	—.01	101.84	—1.53	19.25	— .23
XI	26.73	—.27	19.25	—.24	2.963	—.01	102.30	—1.08	19.28	— .06
XII	26.76	—.13	19.27	—.12	2.962	—.02	102.61	— .79	19.38	+ .44
1929 I	26.74	—.22	19.24	—.28	2.961	—.08	102.75	— .65	19.34	+ .23
II	26.73	—.27	19.23	—.33	2.960	—.09	102.60	— .79	19.26	— .16
III.....	26.71	—.33	19.23	—.32	2.961	—.07	101.62	—1.75	19.25	— .23
IV	26.71	—.35	19.25	—.25	2.960	—.10	99.11	—4.17	19.26	— .21
V	26.72	—.30	19.26	—.20	2.960	—.10	97.70	—5.53	19.33	+ .18
VI	26.77	—.10	19.24	—.28	2.960	—.09	96.69	—6.51	19.30	+ .02
31/VII ...	26.81		19.25		2.961		...		...	
9/VIII....	26.80		19.24		2.960		...		...	

* Voir page 270.
* See page 270.
(a) Nominal. — (b) Cours moyen approximatif pour 1923 et 1924 adopté comme base légale de stabilisation. — (c) Moyenne de Juillet.
(a) Nominal. — (b) Average rate for 1923 and 1924 adopted as legal basis of stabilisation. — (c) Average for July.

Tableau XVI. — Dépôts de Caisses d'Epargne. (en millions)

Table XVI. — Savings Banks Deposits. (000,000's omitted)

Date	Afrique du Sud (Union) South Africa (Union)	Allemagne Germany	Argentine	Australie Australia	Autriche Austria		Belgique Belgium	Bulgarie Bulgaria	Canada	
Fin de End of	Caisses postales Post Office Savings Banks	Caisses d'épargne Savings Banks	Caisses postales Post Office Savings Banks	Caisses d'épargne Savings Banks	Caisses d'épargne Savings Banks: Ordinaires Ordinary	Caisses d'épargne Savings Banks: Postales Postal	Caisse générale d'épargne	Caisses postales Post Off. Savings Banks	Chartered Banks	Caisses gouv. et postales Gov. and Post. Office Sav. Banks
	£'s	Reichsmark	Pesos papel	£'s	Schilling		Francs	Leva	Dollars	
		(a)		(b)	(c) (d)	(d)			(f)	
1913 . . .	6.7	19,689		80.3	● 1,551	199	1,085	66	625	55
1918 . . .	7.5	31,834	14.8	116.8	2,650	327	1,204	287	959	52
1919 . . .	7.0	36,981	21.1	129.6	2,393	341	1,297	280	1,138	43
1920 . . .	6.8	44,563	26.5	143.3	2,863	389	1,494	284	1,293	39
1921 . . .	6.7		31.1	154.4	4,498	456	1,700	278	1,241	35
1922 . . .	6.5		40.3	163.5	53,696	2,020	1,834	274	1,185	31
1923 . . .	6.1		52.9	169.5	318,194	7,681	1,960	252	1,180	33
1924 . . .	6.1	608	63.3	172.9	1,200,773	108,075	2,217	279	1,238	33
1925 . . .	6.2	1,694	66.5	185.0	270	26	2,552	299	1,319	32
1926 . . .	6.3	3,166	71.9	194.4	418	33	2,693	356	1,373	31
1927 . . .	6.4	4,637	80.4	204.9	549	56	3,424	508	1,445	30
1928 . . .	6.6	6,988	86.6	215.8	702	76	4,170	603	1,520	29
1928 VI .	6.6	5,921	83.8	215.2	639	(e) 71	3,679	567	1,488	30
VII .	6.6	6,043	84.5		650	72	3,732	575	1,489	30
VIII.	6.6	6,221	85.4		661	73	3,774	579	1,483	30
IX .	6.6	6,372	86.1	214.7	668	73	3,814	580	1,485	30
X . .	6.6	6,550	86.6		674	74	3,882	587	1,512	30
XI .	6.6	6,776	86.7		688	75	3,954	599	1,523	30
XII .	6.6	6,988	86.6	215.8	702	76	4,170	603	1,520	29
1929 I . .	6.6	7,414	90.2		741	82	4,310	...	1,512	29
II . .	6.6	7,652	90.5		758	84	4,369	...	1,519	29
III .	6.6	7,825	90.8	216.3	772	85	4,430	...	1,512	28
IV .	6.6	7,956	90.9		779	85	4,508	...	1,508	28
V . .	6.6	7,999	90.0		783	85	4,581	...	1,486	...
VI .	6.7	8,190	...	...	...	* 86	*4,655	...	...	...

Date	Chili Chile	Danemark Denmark	Egypte Egypt	Espagne Spain	Etats-Unis United States	Finlande Finland	France	Grèce Greece	Hongrie Hungary	Irlande (Etat libre) Irish Free State
Fin de End of	Caisse d'épargne Savings Banks	Caisse d'épargne Savings Banks	Caisses postales et banques Post Off. and Bank	Caisses postales Post Office Savings Banks	Caisses postales Postal Savings System	Caisses postales, d'Epargne et Coopératives Post office and Savings Banks, Cooperative Societies	Caisse nationale d'épargne	Caisses postales Post Office Savings Banks	Caisses postales Post Office Savings Banks	Caisses postales et d'épargne Post Office and Savings Banks
	Pesos papel	Kroner	£. E.	Pesetas	Dollars	Markka	Francs	Drachmae	Pengö	£'s
		(g)						(l)	(j)	(k)
1913. . .		868	1.1	—	40		1,818	0.6		
1918. . .		1,468	1.7	47	168		1,612	1.7		
1919. . .		1,476	2.0	66	161		2,087	5.0	734	
1920. . .		1,534	2.1	85	163		2,354	5.6	1,109	
1921. . .		1,639	2.2	105	146		2,697	10.0	1,477	
1922. . .		1,804	2.4	122	132		3,052	15.1	1,687	
1923. . .		1,843	2.7	134	132	1,767	3,272	33.8	2,278	2.6
1924. . .		1,893	3.0	157	133	2,038	3,419	62.8	10,705	3.2
1925. . .		1,935	3.1	172	133	2,375	3,803	103.2	121,476	3.4
1926. . .		1,972	3.0	194	139	2,861	4,265	119.5	16	3.8
1927. . .	204.8	1,993	3.2	210	148	3,542	6,470	175.5	27	4.0
1928. . .	254.1	2,004	3.8	232	153	4,205	8,813	247.9	41	4.3
		(h)								
1928 VI .	223.2	1,918	3.6	227	152	3,912	7,935	208.2	34	4.1
VII.	231.3	1,939	3.5	228	151	3,945	8,119	210.4	36	
VIII	235.3	1,950	3.6	228	152	3,958	8,303	217.8	38	
IX .	237.0	1,954	3.6	229	152	3,962	8,438	223.1	40	
X .	242.6	1,956	3.7	231	153	3,956	8,577	230.0	39	
XI .	245.1	1,959	3.7	232	153	3,966	8,656	237.7	41	
XII	254.1	1,974	3.8	232	153	4,205	8,813	247.9	41	4.3
1929 I . .	253.1	1,982	3.9	241	153	4,244	9,383	...	42	
II .	254.6	2,001	3.9	242	154	4,278	9,563	...	43	
III .	256.7	2,004	3.9	241	155	4,313	9,690	...	44	
IV .	261.5	2,005	3.9	...	154	4,336	...	...	45	
V .	263.1	2,005	3.9	...	153	4,316	...	...	47	
VI .	...	2,003	...	...	...	4,303	...	...	48	...

♂ Chiffre provisoire. — ● 1914. — (a) Jusqu'à fin 1920, Marks. — (b) Y compris la caisse d'épargne de la Commonwealth Bank. — (c) Depuis 1925, 12 caisses d'épargne. Montant total des dépôts au 31. XII. 1928, 1,543 millions de schillings — (d) Jusqu'à fin 1924 kronen. — (e) Depuis juin 1928, y compris les dépôts des comptes spéciaux. — (f) Dépôts payables à préavis et à date fixe. — (g) Année fiscale finissant le 31 mars de l'année suivante. — (h) Chiffres approximatifs calculés par le Département de Statistique du Danemark. — (j) Jusqu'à fin 1925, korona. — (k) Non compris les dépôts administrés par le « British Post Office » : fin 1928, £ 4,100,000. — (l) Non compris intérêt. — * Voir page 278.

♂ Provisional figure. — ● 1914. — (a) Until end 1920, marks. — (b) Including Savings Department of Commonwealth Bank. — (c) Since 1925, 12 Savings Banks Total amount of deposits on 31. XII. 1928, 1,543 million schillings — (d) Until end 1924 kronen. — (e) Since June 1928, including deposits on special accounts. — (f) Deposits payable after notice or on a fixed day. — (g) Fiscal year ending 31st March of following year. — (h) Approximate figures calculated by Statistical Department of Denmark. — (j) Until end 1925, korona. — (k) Excluding deposits for which the British Post Office is responsible, end 1928, £ 4,100,000. — (l) Excluding interest. — * See page 278.

Dépôts de Caisses d'Epargne (en millions). **Savings Banks Deposits** (000,000's omitted).

Date — Fin de / End of	Italie / Italy — Caisses d'épargne / Savings Banks — Postales / Postal	Italie / Italy — Caisses d'épargne / Savings Banks — Autres / Other	Japon / Japan — Caisses postales et d'épargne / Post Office and Savings Banks	Norvège / Norway — Caisses d'épargne / Savings Banks	Nouv.-Zélande / New Zealand — Caisses postales et d'épargne / Post Office and Savings Banks	Pays-Bas / Netherlands — Caisses d'épargne / Savings Banks — Postales / Postal	Pays-Bas / Netherlands — Caisses d'épargne / Savings Banks — Autres / Other	Pérou / Peru — Caisses d'épargne / Savings Banks
	Lire		Yen	Kroner	£'s	Gulden		Libras
				(m)	(a)		(b)	
1913	2,091	2,595		607	18.9	184	91	0.31
1918	3,449	4,428		1,566	36.5	242	118	0.40
1919	5,153	5,454	1,241	1,839	42.0	268	139	0.54
1920	6,935	6,234	1,412	2,053	47.2	273	150	0.65
1921	8,092	7,428	1,477	2,296	47.8	283	163	0.70
1922	8,655	8,530	1,526	2,439	49.0	298	171	0.81
1923	9,005	9,293	1,697	2,528	51.3	305	177	0.94
1924	9,838	10,700	1,789	2,555	52.7	307	180	1.66
1925	10,538	11,404	1,919	2,541	54.3	312	193	2.00
1926	10,546	11,388	2,120	2,527	56.0	321	209	2.15
1927	10,058	11,887	2,539	2,423	55.4	329	224	1.44
1928	10,713	13,153	2,984	1,901	55.4	332	242	2.01
1928 VI	10,156	12,677	2,840	1,892	55.0	328	232	1.62
VII	10,230	12,848	2,901	1,887	55.0	328	232	1.67
VIII	10,254	12,914	2,919	1,877	55.0	331	235	1.73
IX	10,261	12,864	2,962	1,868	55.0	332	236	1.78
X	10,254	12,832	2,987	1,854	55.0	331	236	1.86
XI	10,294	12,897	2,985	1,843	54.9	332	238	1.89
XII	10,713	13,153	2,984	1,901	54.6	332	242	2.01
1929 I	10,871	13,425	3,038	1,887	54.8	333	245	2.10
II	10,922	13,507	3,059	1,881	54.9	344	247	2.17
III	10,938	13,514	3,087	1,873	55.4	343	248	2.20
IV	10,970	13,491	3,109	1,865	57.5	340	247	2.25
V	10,991	13,462	3,211	1,853	57.6	339	...	...
VI	...	...	...	1,847	57.7	...	...	...

Date — Fin de / End of	Pologne / Poland — Caisse postale / Postal Savings Bank	Roumanie / Roumania — Caisse nationale d'épargne / National Savings Bank	Royaume Uni / United Kingdom — Caisses postales et « Trustee Savings Banks » / Post office and Trustee Savings Banks	Russie / Russia — Caisse d'épargne / Savings Banks	S. H. S — Caisses postales / Post Office Savings Banks	Suède / Sweden — Caisses postales / Post Office Savings Banks	Suisse / Switzerland — Banques cantonales / Cantonal Banks	Tchécoslovaquie / Czechoslovakia — Caisses d'épargne / Savings Banks
	Zloty (c)	Lei	£'s	Roubles or	Dinars	Kronor	Francs	Koruna
		(d) (e)	(f)	(h)				
1913		58.4	241.5			48		
1918		66.7	295.6			75		
1919		105.2	338.2		0.5	83	967	5,326
1920	1,049	136.9	341.6		0.5	84	1,053	(i) 5,887
1921	3,702	165.0	337.3		0.7	100	1,137	(i) 7,407
1922	5,296	175.1	343.9		1.0	119	1,249	8,636
1923	1,141,862	171.2	(g) 352.7	11.5	1.2	135	1,353	10,260
1924	7.6	161.6	362.7	15.0	2.5	149	1,358	11,059
1925	12.6	152.6	368.9	46.4	2.1	165	1,421	11,872
1926	24.6	181.8	365.7	115.9	8.4	190	1,523	12,943
1927	67.6	198.2	358.0	208.0	23.0	206	1,619	15,421
1928	95.2	201.2	362.4	353.6	36.4	215	1,648	16,891
1928 VI	(l) 82.8	197.3	363.6	289.1	29.5	210	1,627	16,086
VII	85.2	196.5	361.5	293.4	31.2	212	1,633	16,258
VIII	87.4	194.9	360.6	299.9	32.0	215	1,641	16,367
IX	86.2	192.6	361.0	314.8	33.4	216	1,643	16,414
X	86.9	192.6	361.6	330.5	34.1	216	1,644	16,496
XI	88.8	193.5	363.8	341.6	35.0	218	1,644	16,615
XII	95.2	194.6	362.4	353.6	36.4	215	1,648	16,891
1929 I	99.4	197.5	370.4	368.8	37.6	218	1,706	17,258
II	103.3	200.6	370.1	387.7	41.2	220	1,711	17,383
III	107.5	201.2	368.5	420.0	45.8	230	1,715	17,435
IV	108.2	201.4	368.6	427.1	49.9	235	1,716	17,479
V	...	200.8	367.0	436.0	54.2	242	1,721	17,469
VI	...	...	(k) 366.2	...	59.6	* 248	1,724	...

(*a*) Fin mars de l'année suivante ; jusqu'à 1919, pour les caisses postales, fin de l'année. — (*b*) Caisses d'épargne principales. Total des dépôts à fin 1927 : 327,346 milliers de gulden. — (*c*) Jusqu'à fin 1923 m. p. — (*d*) Année fiscale finissant le 31 mars de l'année suivante. — (*e*) Jusqu'à fin 1919, anciennes frontières. — (*f*) Année finissant le 20/XI pour les « Trustee Savings Banks ». — (*g*) Depuis 1923 les caisses postales de l'Etat libre d'Irlande n'acceptent plus les dépôts des caisses postales britanniques. — (*h*) Premier du mois suivant. — (*i*) Y compris les comptes-courants. — (*k*) En outre, certificats nationaux d'épargne VI/1929, 360.9 millions. — (*l*) Depuis I/1928 non compris certains anciens comptes d'émigrants polonais. — (*m*) Depuis 1928, les chiffres se réfèrent aux dépôts de 170 caisses représentant environ 80 % du total. — * Voir page 278.

(*a*) End March following year. Until 1919 for Post Offices end year. — (*b*) Chief Savings Banks. Total deposits end 1927 : 327,346 thousands of Gulden. — (*c*) Until end of 1923 P.m. — (*d*) Fiscal year ending 31st March of the following year. — (*e*) Until end 1919 old frontiers. — (*f*) Year ending 20th November for Trustee Savings Banks. — (*g*) As from 1923 the Irish Free State Post Office ceased to accept deposits for the British Post Office Savings Banks. — (*h*) First of following month. — (*i*) Including current accounts. — (*k*) In addition National Savings Certificates : VI/1929, 360.9 million. — (*l*) Since I/1928 excluding certain old accounts of Polish emigrants. — (*m*) Since 1928, the figures refer to 170 Savings banks, deposits of which represent 80 % of total deposits — * See page 278.

Tableau XVII. — Nombres indices des cours des Valeurs de Bourse.
Table XVII. — Index numbers of Stock Exchange securities.

Pays Country	Allemagne Germany Officiel Official	Autriche Austria Officiel Official	Canada Officiel Official	Chili Chile Officiel Official	Danemark Denmark Officiel Official	Etats-Unis United States Wall Street Journal	Norvège Norway Officiel Official
Nombre d'actions Number of shares	213 Actions industrielles Industrial Shares	21 Actions industrielles Industrial shares	92 Actions industrielles ordinaires Common industrial shares	16 Actions industrielles Industrial shares	21 Actions industrielles Industrial shares	20 Actions industrielles ordinaires Common industrial shares	44 Actions industrielles Industrial shares
Base.	1924-1926 = 100	1926 = 100	1926 = 100	I. 1927 = 100	VII-1914 = 100	Valeur nominale = 100 Nominal value = 100	
Moyennes Average	*(c)*	*(a)*	*(b) (c)*	*(c)*	*(d)*	*(c) (m)*	*(e)*
1924	101.1		61.1			99.7	
1925	93.3	97.8	75.8		96.7	134.5	81.3
1926	105.6	98.3	98.4		86.1	153.1	73.3
1927	154.2	125.3	131.6	105.9	92.7	175.9	67.6
1928	142.4	116.8	185.3	137.4	91.9	226.2	69.7
1928 VII	144.1	112.6	169.6	136.8	91.3	211.1	71.5
VIII	143.4	115.1	166.5	141.9	91.8	224.0	72.6
IX	143.3	115.6	185.3	153.3	91.1	239.8	72.9
X	140.8	114.2	201.2	156.3	89.8	248.7	73.7
XI	140.4	117.6	229.3	157.3	90.8	273.8	73.3
XII	141.5	117.9	237.3	156.8	91.7	280.8	72.8
1929 I.	139.0	118.3	286.1	162.7	95.6	306.0	74.8
II	133.6	114.2	292.9	153.0	94.9	309.9	75.4
III	132.8	113.3	266.2	155.7	94.9	311.2	78.3
IV	133.2	115.2	269.3	157.1	93.3	307.9	78.6
V	127.7	111.5	269.3	...	94.4	315.0	78.4
VI	131.3	108.7	...	...	93.7	...	78.2
VII	...	107.0	...	...	...	...	...

Pays Country	Pays-Bas Netherlands Officiel Official	Pologne Poland Officiel Official	Royaume-Uni United Kingdom London and Cambridge Economic Service	Suède Sweden Officiel Official	Suisse Switzerland Banque nationale National Bank	Tchécoslovaquie Czechoslovakia Officiel Official
Nombre d'actions Number of shares	49 Actions industrielles ordinaires Ordinary industrial shares	34 Actions industrielles Industrial shares	20 Actions industrielles ordinaires Ordinary industrial shares	Actions industrielles *(i)* et navigation Industrial *(i)* and shipping shares	Actions industrielles Industrial shares *(j)*	27 Actions industrielles et de transport Industrial and Transport shares
Base	1921-1925 = 100	1927 = 100	1913 = 100	Valeur nominale = 100 Nominal value = 100		1923 = 100
Moyennes Average	*(f)*	*(g)*	*(a)*	*(e)*	*(k)*	*(l)*
1924	87		160	98	123.6	101.6
1925	93		180	119	138.4	97.3
1926	93		186	143	166.8	96.1
1927	104	*(h)* 116.3	202	161	201.2	133.0
1928	114	105.4	237	225	247.1	148.3
1928 VII	109	102.6	241	214	239.9	138.7
VIII	113	107.3	243	230	249.5	141.8
IX	115	103.8	248	239	256.1	151.1
X	112	99.3	249	234	255.3	153.3
XI	113	99.9	245	249	251.3	157.0
XII	115	99.6	239	252	252.8	160.0
1929 I.	120	95.7	259	256	254.1	*(n)*
II	124	92.1	262	253	249.3	
III	124	86.8	247	242	239.2	
IV	121	85.3	242	244	231.3	
V	119	81.6	240	240	235.7	
VI	118	79.4	240	246	245.8	
VII	117	...	...	256	...	

(*a*) Quinze du mois. — (*b*) Jusqu'à fin 1926, 31 actions, de I. 1927 à fin 1928, 79 actions.— (*c*) Moyenne mensuelle. — (*d*) Moyenne des cotations maximum et minimum du mois. — (*e*) Fin du mois.— (*f*) Moyenne des cotations maximum et minimum de tous les mercredis du mois.— (*g*) Cours moyens de la dernière semaine du mois. — (*h*) Moyenne des trois derniers mois. — (*i*) Actions de la classe A, c'est-à-dire actions les plus importantes ; la composition de cette partie de l'indice n'est donc pas invariable. — (*j*) Actions des sociétés ayant un capital de plus de 5 millions : II-1929, 33 actions. — (*k*) 25 du mois. — (*l*) Commencement du mois. — (*m*) Depuis octobre 1928, 30 actions. — (*n*) Depuis I-1929 cet indice n'est plus calculé.

(*a*) 15th of month. — (*b*) Until end 1926, 31 shares, from I. 1927 to end 1928, 79 shares. — (*c*) Monthly average. — (*d*) Average of highest and lowest quotations of month. — (*e*) End of month. — (*f*) Average of highest and lowest quotations on each Wednesday of month. — (*g*) Average rates of last weeck of the month. — (*h*) Average of the last three months. — (*i*) Shares of Class A, i.e. of the most important industrial undertakings ; the composition of this class of the index is, therefore, not invariable. — (*j*) Shares of Cos with capital of more than 5 millions II-1929, 33 shares. — (*k*) 25th of month. — (*l*) Beginning of month. — (*m*) Since October 1928, 30 shares. (*n*) Index discountinued as from January 1929.

Tableau XVIII. — Emissions de Capitaux.
(En millions)

Table XVIII. — Capital Issues.
(000,000's omitted)

Période Period	Allemagne Germany	Autriche Austria	Belgique Belgium	Etats-Unis United States	France	Indes Anglaises British India	Italie Italy	Japon Japan	Norvège Norway	Pays-Bas Netherlands	Pologne Poland	Roumanie Roumania	Royaume Uni United Kingdom	Suède Sweden	Suisse Switzerland	Tchécoslovaquie Czechoslovakia
Moyennes mensuelles Monthly average	Reichsmark	Schilling	Francs	Dollars	Francs	Rupees	Lire	Yen	Kroner	Gulden	Zloty	Lei	£'s	Kronor	Francs	Koruna
	B	A	A	B	A	A	A	A	A	A	A	A	B	A	B	A
	(a)	(c)	(m)	(d)	(e)	(f)	(h)			(i)	(j)		(k)		(l)	
1913	60			137	220	g) 56	23	45		13		20	20.2	18	44	
1918	101	39		112	111	g) 18	251	153	51	33		27	5.4	102	77	
1919	143			252	674	g) 230	249	175	19	72		66	19.8	61	79	
1920	902		221	259	1,160	g) 122	423	247	36	94		120	32.0	46	78	
1921	2,071	717	138	220	954	63	288	207	36	43		244	18.0	27	70	164
1922	6,609	4,227	135	285	1,274	37	232	180	27	33		245	19.6	27	67	98
1923	(b)	18,206	169	300	955	21	332	176	10	19		320	17.0	19	62	48
1924	15.0	26,992	233	268	605	19	504	219	15	30	3.1	262	18.6	20	51	31
1925	55.1	2.3	200	304	329	29	746	204	13	33	7.7	219	18.3	16	56	21
1926	74.8	2.4	221	307	412	16	473	228	8	48	6.1	541	21.1	13	59	24
1927	114.1	9.7	527	498	626	17	264	255	5	43	17.7	271	26.2	22	73	31
1928 . . .	110.0	10.9	1,022	604	896	24	450	335	7	48	23.0	384	30.2	31	57	60
1924																
Trim. Quart. I	12.5	25,383		254	1,368	22	454	374	9	16	1.2	294	15.8	10	76	58
» II	14.0	42,366		246	543	16	516	179	37	55	7.3	216	19.7	49	40	18
» III	16.6	20,326		276	295	29	526	156	2	38	3.2	108	11.0	12	54	12
» IV	19.3	19,891		297	425	11	525	167	11	11	0.7	430	28.1	8	33	36
1925																
Trim. Quart. I	73.1	4.8		394	270	23	735	181	16	31	7.9	117	19.1	15	93	27
» II	47.2	0.8		270	464	34	923	269	2	26	1.4	121	22.3	12	70	21
» III	50.2	0.9		249	209	46	518	176	11	40	11.4	266	6.9	11	15	17
» IV	49.6	2.7		301	358	11	808	191	22	34	9.9	370	25.0	25	48	20
1926																
Trim. Quar. I	32.9	0.5		400	327	19	611	204	5	33	3.5	442	26.0	13	34	28
» II	39.9	0.0		323	649	8	533	287	20	35	13.5	771	17.9	9	85	38
» III	101.8	6.4		234	237	22	389	164	2	50	1.7	500	14.7	17	63	12
» IV	124.7	2.6		273	433	17	360	257	6	75	5.6	453	25.8	12	54	18
1927																
Trim. Quart. I	126.2	1.9	249	465	439	24	312	212	9	49	7.3	315	27.6	42	118	30
» II	143.9	13.1	523	550	791	14	215	240	4	40	13.4	326	25.6	17	58	34
» III	82.7	9.4	452	336	413	15	350	202	2	40	21.9	191	14.1	9	71	21
» IV	103.4	14.5	826	640	862	16	177	365	5	42	28.3	253	37.6	20	43	37
1928																
Trim. Quart. I	66.9	14.3	823	615	772	34	357	324	2	56	13.1	356	34.5	29	62	79
» II	137.0	12.6	1,338	717	777	20	446	412	10	42	23.0	436	33.1	44	107	64
» III	108.0	9.1	921	369	726	22	580	376	3	24	16.7	463	22.2	24	23	60
» IV	128.3	7.5	581	714	1,310	18	415	228	12	70	39.1	283	31.1	26	38	41
1929																
Trim. Quart. I	118.8	14.4	1,501	798	1,089	37	492	216	...	49	...	318	38.1	14	104	35
» II	112.5	0.4	...	577	1,240	127	794	...	...	...	...	479	27.1	29	...	...
1928																
Mois—Months																
VI	139.6	24.7	1,346	656	926	12	702	730	14	45	8.4	342	41.4	89	61	74
VII	186.5	12.0	1,049	497	1,155	29	380	282	4	4	15.0	578	41.8	39	8	49
VIII	66.8	10.7	977	253	440	15	935	314	1	2	22.4	677	6.5	10	10	90
IX	70.8	4.5	738	356	584	23	423	532	4	34	12.7	134	18.3	23	50	41
X	119.6	15.9	973	633	1,527	7	402	264	8	54	27.0	269	40.6	29	52	36
XI	170.0	1.1	1,333	675	932	14	308	244	18	120	21.1	159	28.0	9	37	47
XII	95.2	5.5	712	833	1,471	33	534	175	10	36	69.1	422	24.7	39	23	42
1929 I	226.8	11.2	2,303	609	770	57	233	106	...	50	...	371	47.4	12	65	24
II	77.0	11.5	1,042	909	1,092	37	470	179	...	73	...	175	33.0	14	115	62
III	52.6	20.3	1,159	877	1,406	16	774	364	...	25	...	409	33.8	17	131	18
IV	123.6	0.4	1,144	502	1,475	85	677	283	...	16	...	315	34.8	16	122	23
V	128.5	—	1,548	548	1,113	271	687	287	...	33	...	744	21.1	24	...	36
VI	85.4	0.7	...	680	*1,133	26	1019	...	...	...	...	378	*25.4	* 47	...	...

A. Valeur nominale. — B. Valeur d'émission.

Sauf indication contraire, tous les chiffres représentent les émissions autorisées d'actions de S. A. nouvelles du pays et les augmentations de capital des sociétés existantes. Pour les Etats-Unis, la Roumanie, la Suisse et la Tchécoslovaquie les actions distribuées à titre gratuit ne sont pas comprises. Pour les Pays-Bas et le Royaume-Uni, ni les actions distribuées à titre gratuit ni les conversions ne sont comprises.

(a) Y compris les Sociétés en commandite par actions. Jusqu'à fin 1932, mark papier. Depuis 1924, non compris conversions et fusions. — (b) Chiffre comparable non disponible par suite de la dépréciation du mark. — (c) Jusqu'à fin 1924, kronen. — (d) « Journal of Commerce » : émissions excédant 100,000 dollars faites sur le marché intérieur. — (e) Non compris les émissions des grandes compagnies de chemins de fer ; depuis 1921, non compris les actions d'apport. — (f) Jusqu'à mars 1924, émissions de S. A. nouvelles seulement. — (g) Année commençant le 1er avril. — (h) « Confederazione Generale Bancaria Fascista ». — (i) Emissions excédant 100,000 florins sur le marché des Pays-Bas, y compris les émissions coloniales et, depuis janvier 1925, les émissions étrangères. Non compris les bons du Trésor. — (j) Non compris les départements de l'Ouest. — (k) « Midland Bank Limited ». Emissions lancées sur le marché intérieur, non compris les émissions faites par le Gouvernement britannique pour des buts nationaux, les émissions des gouvernements locaux dont le total n'est pas limité d'avance et les obligations à échéance de moins de 12 mois. — (l) « Société de Banque Suisse » : appels au marché suisse. Y compris les obligations et les emprunts des gouvernements locaux. — (m) Jusqu'à fin 1926, valeur d'émission. Depuis 1927, y compris sociétés en commandite par actions et y compris apports en nature. — * Voir page 278.

A. Nominal value. — B. Issue value.

Unless otherwise stated, the figures represent authorised share issue of new J. S. Cos. at home and the increase of capital of existing companies. Bonus shares are excluded from the figures for the U. S. A., Roumania, Switzerland and Czechoslovakia. In the case of the Netherlands and the U. K. both bonus shares and conversions are excluded.

(a) Including " Kommanditgesellschaften auf Aktien ". Until end 1922, paper mark. Since 1924, excluding conversions and amalgamations. — (b) Comparable figure not available owing to the depreciation of the Mark. — (c) Until end 1924, kronen. — (d) " Journal of Commerce " : subscriptions invited on home market by corporations for amounts exceeding $ 100,000. — (e) Excluding issues of large railway Cos. ; since 1921, excluding vendor's shares. — (f) Until March 1924, issues of new J. S. Cos. only. — (g) Year beginning April 1st. — (h) " Confederazione Generale Bancaria Fascista ". — (i) Issues exceeding Fls. 100,000 on the Dutch market, including Colonies and since January 1925, foreign issues. Excluding Treasury Bills. — (j) Excluding Western departments. — (k) " Midland Bank Limited " ; subscriptions invited on the home market, excluding British Government loan, for national purposes, local Government loans with no specified limit to total subscription, and obligations of less than 12 mos. currency. — (l) " Société de Banque Suisse " : invitations for subscription on Swiss market, including bonds and local Government loans. — (m) Until end 1926, issue value. Since 1927 including limited liability companies and including contributions in kind. — * See page 278.

Tableau XIX. — Nombre des Faillites. / Table XIX. — Number of Bankruptcies.

Période Period Moyennes mensuelles Monthly Average	Afrique du Sud (Union) South Africa	Allemagne Germany	Autriche Austria	Canada	Danemark Denmark	Egypte Egypt	Etats-Unis United States	Finlande Finland	France	Hongrie Hungary	Italie Italy	Norvége Norway	Nouv. Zélande N. Zealand	Pays-Bas Netherlands	Pologne Poland	Royaume-Uni United Kingdom A	Royaume-Uni United Kingdom B	Suède Sweden	Suisse Switzerland	Tchécoslovaquie Czechoslovakia
							(a)			(c)			(d)			(f)			(c)	(c)
1913 . . .	92	815		a) 152	28		1,213	40	779		616	33	29	153		294	174	317	71	
1920 . . .	54	110		82	26		705	13	115		66	35	12	124		137	282	196	41	
1921 . . .	179	256		197	59	19	1,668	12	247		158	88	28	189		307	262	432	70	32
1922 . . .	206	82		327	65	15	1,868	31	410		321	82	58	272	(e) 4	416	256	388	82	240
1923 . . .	189	23	9	288	47	14	1,597	34	451		481	77	56	329	(e) 2	445	256	289	68	303
1924 . . .	162	516	38	185	45	18	1,643	42	569		635	72	56	362	9	420	251	263	65	205
1925 . . .	114	948	57	171	51	17	1,572	28	(b) 134	206	661	74	54	339	43	413	245	256	71	203
1926 . . .	102	1,003	53	144	56	27	1,669	27	(b) 122	209	715	110	63	310	35	370	244	245	73	252
1927 . . .	109	475	52	151	57	36	1,689	29	689	91	944	108	72	296	17	381	244	227	77	244
1928 . . .	108	665	49	168	47	33	1,698	24	686	132	1,029	85	85	266	23	♁ 374	♁ 269	213	67	222
																(g)	(g)			
1928 VI .	98	702	55	130	49	44	1,639	28	736	164	1,087	86	77	255	28	373	221	254	78	236
VII.	113	655	51	138	40	11	1,455	25	684	115	1,100	71	96	226	21	391	243	165	66	202
VIII	145	552	54	142	45	17	1,543	16	631	67	874	86	81	231	10	329	234	161	65	179
IX .	95	530	47	164	38	13	1,348	15	433	59	901	65	90	293	18	279	202	186	68	170
X .	117	685	45	192	47	16	1,689	24	650	105	998	89	81	254	21	386	286	209	55	206
XI .	155	674	58	192	50	47	1,568	27	688	114	1,012	64	83	271	30	415	290	261	74	245
XII	101	624	37	229	32	42	1,673	23	764	120	940	48	63	215	36	306	297	176	68	230
															♁					
1929 I. .	108	832	44	269	52	46	2,184	38	757	164	1,060	73	60	253	34	382	299	242	82	292
II .	137	775	39	197	27	42	1,737	33	750	160	868	83	66	239	25	365	266	225	57	267
III .	166	930	48	180	35	36	1,704	26	930	164	954	76	102	239	28	436	303	245	69	305
IV .	140	885	51	174	51	40	1,735	40	567	175	1,146	85	57	235	...	332	250	253	48	308
V .	139	846	72	185	39	39	1,733	41	791	191	1,052	76	81	231	...	354	241	237	67	312
VI .	...	*803	39	*♁ 135	33	...	*1,477	...	*746	204	1,077	* 75	65	207	...	311	284	212	*90	289

A. Faillites. — B. Liquidations de sociétés. — ♁ Chiffre provisoire. — (a) « Bradstreet's ». — (b) Département de la Seine seulement. — (c) Y compris les concordats. — (d) Depuis janvier 1928, y compris les cessions de biens. — (e) Moyenne trimestrielle. — (f) Angleterre et Pays de Galles : Jugements déclaratifs de faillites publiés. Ecosse : « séquestres ordonnés ». — (g) Procédures ouvertes au cours du mois. — * Voir page 278.

A. Bankruptcies. — B. Company liquidations. — ♁ Provisional figure. — (a) " Bradstreet's ". — (b) Seine Department only. — (c) Including compositions. — (d) Since January 1928, including private assignments. — (e) Quarterly average. — (f) Receiving and administration orders gazetted, England and Wales. Sequestrations awarded, Scotland. — (g) Cases begun during the month. — * See page 278.

Ve PARTIE. — TRAVAIL. / LABOUR. — PART V.

Tableau XX. — Chômage. † / Table XX. — Unemployment. †

Date Fin du mois End of month	Allemagne Germany (a) Ouvriers syndiqués Trade unionists Chômeurs complets Wholly unemployed Nombre Number	%	Chômeurs partiels Partially unemployed Nombre Number	%	Nombre de chômeurs secourus Number of unemployed in receipt of benefit	Australie Australia (d) Chômeurs syndiqués Trade unionists unemployed Nombre Number	%	Autriche Austria Nombre de chômeurs enregistrés Number of unemployed registered	Belgique — Belgium Caisses d'assurance contre le chômage Unemployment Insurance societies Chômeurs complets Wholly unemployed Nombre Number	%	Chômeurs partiels Partially unemployed Nombre Number	%	Canada Chômeurs syndiqués Trade unionists unemployed Nombre Number	
1925					(c)			(e)						
XII .	706,189	19.4	695,949	19.8	1,498,681	34,287	8.1	207,834	16,897	2.8	27,491	4.6	11,716	7.9
1926														
III .	727,312	21.4	736,640	21.7	1,942,011	34,161	8.2	202,394	8,489	1.4	16,573	2.8	11,069	7.3
VI .	627,287	18.1	596,793	17.2	1,740,754	24,920	6.7	150,981	5,200	0.9	13,148	2.2	5,965	4.1
IX .	513,364	15.2	427,380	12.7	1,394,062	32,871	7.6	148,111	6,818	1.1	14,821	2.5	4,837	3.3
XII .	572,653	16.7	249,628	7.3	1,748,597	25,351	5.7	205,350	15,804	2.6	17,889	3.0	9,349	5.9
1927	(b)		(b)											
III .	420,550	11.5	160,080	4.4	1,121,150	26,280	5.9	236,261	11,294	1.8	18,888	3.1	8,975	5.7
VI .	239,597	6.3	101,378	2.7	540,703	29,217	6.4	168,997	8,323	1.4	20,098	3.3	5,410	3.2
IX .	178,916	4.6	93,113	2.4	355,462	29,991	6.7	154,291	8,595	1.4	21,680	3.5	5,314	3.1
XII .	519,573	12.9	123,207	3.1	1,188,274	38,641	8.9	238,075	22,526	3.6	35,006	5.6	11,893	6.6
1928														
III .	383,224	9.2	155,797	3.7	1,010,763	45,638	10.7	219,532	5,294	0.8	17,108	2.7	11,965	6.5
VI .	268,443	6.2	255,090	5.9	610,687	46,656	11.2	140,931	3,709	0.6	19,115	3.0	5,800	3.2
IX .	293,691	6.6	303,466	6.9	577,093	47,745	11.4	136,984	3,464	0.6	20,561	3.3	4,068	2.2
XII .	746,834	16.7	336,173	7.5	1,702,342	42,637	9.9	237,661	11,988	1.9	28,218	4.5	12,553	6.6
1929														
I . .	875,610	19.4	393,607	8.7	2,246,278			275,405	22,657	3.5	24,945	3.9	11,850	6.3
II . .	1,015,843	22.3	407,128	8.9	2,460,760			293,365	28,772	4.6	42,197	6.8	12,834	6.8
III .	765,224	16.9	364,820	8.0	1,899,125	39,159	9.3	252,318	6,025	0.9	21,519	3.4	11,662	6.0
IV .	505,400	11.1	324,515	7.1	1,125,968			193,296	2,567	0.4	12,361	1.9	10,382	5.5
V . .	419,373	9.1	315,191	6.8	807,750			154,669	2,382	0.4	8,686	1.4	...	4.4
VI .	393,749	8.5	308,699	6.7	*722,948	...	...	...	...	...	...	...	...	...

Total des ouvriers servant de base au dernier pourcentage.
Number of workers on which latest percentage is based.

4,618,491	420,756	628,186	188,874

† Une partie des chiffres a été fournie par le Bureau International du Travail.
† Certain of the figures are supplied by the International Labour Office.

♁ Chiffre provisoire. — (a) Comprend seulement les syndicats versant l'indemnité de chômage. — (b) Depuis janvier 1927, y compris les ouvriers mineurs. — (c) Premier du mois suivant. — (d) Ouvriers syndiqués ayant chômé trois jours ou plus au cours d'une semaine. — (e) Jusqu'à fin 1926, nombre d'assurés secourus. — * Voir page 278.

♁ Provisional figure. — (a) Only Unions paying unemployment benefit. — (b) Since January 1927, including miners. — (c) First of following month. — (d) Union members unemployed for three days or more during a given week. — (e) Until end 1926 number in receipt of benefit. — * See page 278.

Tableau XX *(suite)*. — Chômage.

Table XX *(continued)*. — Unemployment.

Date Fin du mois End of month	Danemark Denmark (a) Chômeurs syndiqués Trade unionists unemployed: Nombre Number	%	Estonie Estonia Nombre de chômeure enregistrés Number of unemployed registered	Finlande Finland Nombre de chômeurs enregistrés Number of unemployed registered	France Nombre de chômeurs secourus Number in receipt of benefit	Hongrie Hungary Nombre de chômeurs syndiqués Trade unionists unemployed	Irlande (Etat libre d') Irish Free State Chômeurs assurance obligatoire Compulsorily Insured unemployed: Nombre Number	%	Italie Italy Nombre de chômeurs enregistrés Number of unemployed registered: Chômeurs complets Wholly unemployed	Chômeurs partiels Partially unemployed	Lettonie Latvia Nombre de chômeurs enregistrés Number of unemployed registered	Norvège Norway (a) Chômeurs syndiqués (10 syndicats) Trade unionists unemployed (10 Unions): Nombre Number	%	Nombre de chômeurs enregistrés Number of unemployed registered
1925 XII.	85,944	31.7	3,213	2,176	645	27,984	35,858	14.1	122,200	8,870	5,097	9,363	26.1	26,276
1926 III .	58,014	21.2	1,916	2,222	467	30,918	34,331	13.5	109,471	8,333	3,659	9,237	25.9	26,392
VI .	42,993	15.6	1,051	924	384	27,048	31,248	12.3	83,264	6,650	936	7,751	22.1	19,300
IX .	44,677	16.3	811	1,325	336	21,332	25,063	10.2	89,434	14,519	932	7,719	22.3	20,128
XII.	88,854	32.2	3,807	2,172	17,178	22,332	27,014	11.0	181,493	10,216	5,234	10,104	29.6	30,558
1927 III .	71,811	26.2	4,405	2,104	70,381	19,654	27,105	11.0	227,947	61,699	4,028	9,879	28.2	29,112
VI .	49,405	18.0	1,907	1,130	21,934	13,110	22,776	9.3	214,603	103,792	882	7,655	22.5	19,854
IX .	43,990	16.0	1,201	1,251	11,272	11,565	(b) 22,122	(b) 9.0	305,930	133,568	1,422	7,380	22.3	18,915
XII.	87,116	31.6	4,437	2,152	13,221	14,368	(c) 28,586	(c) 11.6	414,283	107,964	6,399	9,285	28.0	28,532
1928 III .	58,434	21.6	3,136	2,139	10,473	16,248	(d) 31,949	(d) 13.0	411,785	47,036	5,570	8,130	24.4	26,692
VI .	36,917	13.5	883	811	1,659	13,861	(e) 26,449	(e) 10.8	247,021	30,296	1,223	4,925	14.4	16,747
IX .	33,099	12.2	706	946	562	12,952	(b) 22,843	(b) 9.3	268,883	28,746	1,980	5,413	15.5	17,859
XII.	77,558	28.4	7,770	2,868	895	15,187	(c) 27,724	(c) 9.9	363,551	27,178	14,030	7,812	22.1	24,223
1929 I	♁ 75,200	27.9	6,329	4,731	1,604	17,112			461,889	16,655	12,856	7,915	22.2	24,393
II .	81,650	29.8	4,624	4,155	3,527	18,990	31,111	11.1	489,347	15,854	10,909	7,591	21.0	24,584
III .	63,400	21.9	4,165	3,190	1,078	17,168			293,277	15,846	9,067	7,279	20.0	23,821
IV .	37,250	13.4	3,014	3,045	706	15,333			257,603	16,989	7,281	6,277	17.0	22,228
V. .	29,900	11.4	2,169	1,280	558	14,053	24,256	8.6	227,682	8,713	1,433	...	...	18,000
VI .	28,000	10.3	1,110	1,157	* 394	...			193,325	10,970	...	...	...	*14,547

Total des ouvriers servant de base au dernier pourcentage.
Number of workers on which latest percentage is based.

	272,184					280,905						36,422		

Date Fin du mois End of month	Nouvelle-Zélande New Zealand (f) Chômeurs syndiqués Trade unionists unemployed: Nombre Number	%	Pays-Bas Netherlands (h) Chômeurs dans les caisses d'assurance contre le chômage Unemployed in unemployment insurance societies: Nombre Number	%	Pologne Poland Nombre de chômeurs enregistrés Number of unemployed registered	Royaume-Uni United Kingdom Assurance obligatoire Compulsorily Insured: Nombre de chômeurs Number unemployed	%	Suède Sweden Chômeurs syndiqués Trade-unionists unemployed: Nombre Number	%	Suisse Switzerland Caisses de chômage Unemployment Funds: Chômeurs complets Wholly Unemployed %	Tchécoslovaquie Czechoslovakia Caisse d'assurance syndicale Trade union insurance funds: Nombre de chômeurs secourus Number of unemployed in receipt of benefit	%
1925 XII	(g)	(g) 5.4	44,660	16.0	(i) 311,090	1,243,087	10.4	45,900	19.6		17,196	1.6
1926 III .	2,359	5.0	22,338	7.9	295,529	1,171,136	9.8	36,300	14.7	2.7	27,535	2.5
VI .	3,049	6.6	16,983	5.9	243,302	(j) 1,751,133	(j) 14.6	23,800	9.6	2.4	40,034	3.4
IX .	3,912	8.3	20,695	7.2	185,207	(j) 1,648,322	(j) 13.7	23,500	9.1	2.8	42,601	3.7
XII	3,172	6.7	35,689	12.1	190,140	1,431,840	11.9	47,950	19.1	5.6	29,295	2.5
1927 III .	4,222	9.4	26,949	9.1	205,770	1,187,782	9.8	36,103	14.1	2.8	27,074	2.5
VI .	4,406	9.7	17,736	6.0	159,365	1,069,386	8.8	24,999	9.4	1.6	13,833	1.3
IX .	5,325	11.6	20,161	6.7	116,843	1,126,267	9.3	22,347	8.4	1.7	9,609	0.9
XII	5,531	9.7	44,848	14.9	165,268	1,194,305	9.8	50,655	18.6	4.5	14,334	1.3
1928 III .	6,605	11.4	19,740	6.3	167,022	1,127,622	9.5	36,722	13.3	1.9	17,734	1.6
VI .	6,478	11.5	14,302	4.4	116,719	1,273,360	10.7	21,257	7.6	1.2	13,468	1.2
IX .	6,298	11.3	15,697	4.8	79,885	1,355,011	11.4	22,159	7.7	1.1	16,559	1.5
XII	5,523	10.0	38,116	11.5	126,429	1,333,611	11.2	49,633	17.3	4.0	19,698	1.7
1929 I . .			61,784	18.9	160,843	1,465,737	12.3	43,424	14.9		31,819	2.8
II .			66,041	19.8	177,462	1,453,864	12.2	44,254	14.7		36,147	3.3
III .	5,216	9.2	51,822	15.1	170,494	1,203,785	10.1	44,250	14.4	1.6	36,118	2.7
IV .			12,413	3.5	149,093	1,181,375	9.9	35,989	12.2		26,719	2.4
V. .			♁ 9,801	♁ 3.0	119,877	1,177,484	9.9	24,452	8.1		...	...
VI .	...	...	♁10,409	♁ 3.1	*106,622	1,163,657	9.8	...	...	...	...	...

Total des ouvriers servant de base au dernier pourcentage.
Number of workers on which latest percentage is based.

	56,534		♁ 329,272			11,881,500			301,314		269,822		1,308,249	

♁ Chiffre provisoire. — (a) Comprend seulement les syndicats versant l'indemnité de chômage. — (b) Août. — (c) Novembre. — (d) Février. — (e) Mai. — (f) Ouvriers syndiqués ayant chômé plus de trois jours au cours d'une semaine. — (g) Milieu du mois précédent. — (h) Chiffres calculés d'après les moyennes hebdomadaires. — (i) Premier du mois suivant. Depuis 1926, nouvelle série. — (j) Non compris les ouvriers en grève dans les mines de charbon. — * Voir page 278.

♁ Provisional figure. — (a) Only Unions paying unemployment benefit. — (b) August. — (c) November. — (d) February. — (e) May. — (f) Union members unemployed more than three days during a given week. — (g) Middle of preceding month. — (h) Calculated from weekly average. — (i) First of following month. Since 1926, new series. — (j) Excluding strikers in the coal mining industry. — * See page 278.

DONNÉES POUR LE MOIS DE JUILLET 1929.
DATA FOR THE MONTH OF JULY 1929.

Production de la Houille (en milliers de tonnes métriques)
Coal production (in 1000 metric tons)

Royaume-Uni / United Kingdom	♁ 19,178

Production de la Fonte (en milliers de tonnes métriques)
Pig Iron production (in 1000 metric tons)

Etats-Unis / United States	3,846

Commerce (en milliers*)
Trade (000's *)

Suisse / Switzerland	Imp.	(a) 244,162	Exp.	(a) 174,836
		(b) 889		(b) 95

Dépôts de Caisses d'Epargne (en millions *)
Savings Banks Deposits (000,000's *)

Autriche / Austria	(c) 88	Belgique / Belgium	4,756	Suède / Sweden	256

Emissions de Capitaux (en millions *)
Capital Issues (000,000's *)

France	1,543	Royaume-Uni / United Kingdom	22.2	Suède / Sweden	21

Nombre de Faillites
Number of Bankruptcies

Allemagne / Germany	864	Autriche / Austria	56	Canada	♁ 150	Etats-Unis / United States	♁ 1,425	France	811	Norvège / Norway	♁ 52	Suisse / Switzerland	56

Nombre de chômeurs secourus
Number of unemployed in receipt of benefit

Allemagne / Germany	15/VII. 720,000	France	392

Nombre de chômeurs enregistrés
Number of unemployed registered

Norvège / Norway	12,417	Pologne / Poland	20/VII. 102,137

* Dans la monnaie respective de chaque pays.
* In the respective currency of each country.
♁ Chiffre provisoire. — ♁ Provisional figure.
(a) Commerce en valeurs. — *(a)* Trade by value.
(b) Commerce en poids. — *(b)* Trade by weight.
(c) Caisses postales. — *(c)* Post Office Savings Banks.

TABLE DES MATIÈRES

	Pages
Introduction	242
Note...	242
Marine marchande mondiale	244, 245
Diagrammes :	
Indice des produits manufacturés Etats-Unis	246
Indices de la situation des affaires Royaume-Uni	246
Indices de Production	247

Ire PARTIE. — PRODUCTION.

TABLEAU I : Production de houille et lignite :	
Houille	248
Lignite	248
TABLEAU II : Production de la fonte	249
TABLEAU III : Production de l'acier brut ...	249

IIe PARTIE. — COMMERCE ET TRANSPORT.

Importations et Exportations (en valeurs) :	
TABLEAU IV : Importations	250, 251, 252, 253
TABLEAU V : Exportations	250, 251, 252, 253
Importations et exportations (en poids) :	
TABLEAU VI : Importations	254, 255
TABLEAU VII : Exportations...	254, 255
Chemins de fer :	
TABLEAU VIII : Trafic des marchandises	256
Mouvement de la navigation :	
TABLEAU IX : Tonnage des navires entrés et sortis	257, 258

IIIe PARTIE. — MOUVEMENT DES PRIX.

TABLEAU X : Nombres indices des prix de gros :	
1) Résultats publiés	259
2) Pourcentages par rapport à 1913... ...	259
Résultats publiés	260
TABLEAU XI : Nombres indices des prix de détail :	
a) Coût de la vie...	261
b) Prix des denrées alimentaires	262

IVe PARTIE. — FINANCES.

TABLEAU XII : Réserves d'or et certaines réserves d'argent et de devises étrangères ...	263, 264, 265
TABLEAU XIII : Circulation des billets	266, 267, 268
TABLEAU XIV : Taux de l'escompte	268
TABLEAU XV : Cours des Changes :	
Données annuelles	269
Données mensuelles	270, 271
TABLEAU XVI : Dépôts des Caisses d'épargne	272, 273
TABLEAU XVII : Nombres indices des cours des valeurs de Bourse	274
TABLEAU XVIII : Emissions de Capitaux ...	275
TABLEAU XIX : Faillites (Nombre des)	276

Ve PARTIE. — TRAVAIL.

TABLEAU XX : Chômage	276, 277
Données pour Juillet 1929	278
Tableau des parités réciproques de certaines monnaies	pages 2 et 3 de la couverture.

TABLE OF CONTENTS

	Pages
Introduction	243
Note...	243
World's Merchant Marine	244, 245
Diagrams :	
Index of manufacturing production U. S. A.	246
Index Chart United Kingdom	246
Production indices	247

PART I. — PRODUCTION.

TABLE I : Production of Coal and Lignite :	
Coal	248
Lignite...	248
TABLE II : Production of Pig Iron...	249
TABLE III : Production of Crude Steel	249

PART II. — TRADE AND TRANSPORT.

Imports and Exports (Values) :	
TABLE IV : Imports...	250, 251, 252, 253
TABLE V : Exports	250, 251, 252, 253
Imports and Exports (Weight) :	
TABLE VI : Imports...	254, 255
TABLE VII : Exports	254, 255
Railways :	
TABLE VIII : Freight Traffic...	256
Movement of Shipping :	
TABLE IX : Tonnage of Vessels entered and cleared	257, 258

PART III. — PRICE MOVEMENT.

TABLE X : Index numbers of Wholesale Prices :	
(1) Published results	259
(2) Percentage of 1913	259
Published results	260
TABLE XI : Index numbers of Retail Prices :	
(a) Cost of Living	261
(b) Prices of Foodstuffs	262

PART IV. — FINANCE.

TABLE XII : Gold and certain Silver and Foreign Assets Reserves...	263, 264, 265
TABLE XIII : Notes in circulation	266, 267, 268
TABLE XIV : Bank rates of discount	268
TABLE XV : Exchange Rates :	
Yearly data	269
Monthly data...	270, 271
TABLE XVI : Savings Banks Deposits	272, 273
TABLE XVII : Index numbers of Stock Exchange securities	274
TABLE XVIII : Capital Issues	275
TABLE XIX : Bankruptcies (Number of)... ...	276

PART V. — LABOUR.

TABLE XX : Unemployment	276, 277
Data for July 1929	278
Table of reciprocal parities of various currencies	pages 2 and 3 of the cover.

LISTE DES DÉPOSITAIRES DES PUBLICATIONS DE LA SOCIÉTÉ DES NATIONS
AUTHORISED AGENTS FOR THE PUBLICATIONS OF THE LEAGUE OF NATIONS

AFRIQUE DU SUD (Union de l') — SOUTH AFRICA (Union of)
Maskew Miller, Ltd., 29, Adderley Street, LE CAP.

ALLEMAGNE — GERMANY
Carl Heymanns Verlag, Mauerstrasse 44, BERLIN, W 8.

ARGENTINE
Librería « El Ateneo », calle Florida 371, BUENOS-AYRES.

AUSTRALIE — AUSTRALIA (Commonwealth of).
H. A. Goddard. Ltd., 225 A, George Street, SYDNEY.

AUTRICHE — AUSTRIA
Manz'sche Verlags- und Universitätsbuchhandlung, Kohlmarkt, 20, VIENNE, I.

BELGIQUE — BELGIUM
Albert Dewit, rue Royale, 53, BRUXELLES.
Agence Dechenne, Messageries de la Presse, S. A., 18-20, rue du Persil, BRUXELLES.

BRÉSIL — BRAZIL
Livraria Allema, Frederico Will, Caixa Postal 2274, RIO DE JANEIRO.

BULGARIE — BULGARIA
Librairie Française et Etrangère, S. & J. Carasso, Bd. « Tsar Osvoboditel », N° 4a, SOFIA.

CANADA
League of Nations Society in Canada, 279, Wellington Street, OTTAWA.

CHILI — CHILE
Carlos Niemeyer, Librería Universal, Cas 293, VALPARAISO.

CHINE — CHINA
Commercial Press, Ltd., 26 A, Paoshan Road, SHANGHAI.

DANEMARK — DENMARK
Levin & Munksgaard, Publishers, Nørregade 6, COPENHAGUE.

DANTZIG (Ville libre de) — DANZIG (Free City of)
Georg Stilke, Buchhandlung, Langgasse, 27, DANTZIG

ÉQUATEUR — ECUADOR
Victor Janer, GUAYAQUIL.

ESPAGNE — SPAIN
Centro Editorial « Minerva », Apartado 555, Tudescos 39-41, MADRID, E. 12.

ESTONIE — ESTONIA
J. G. Krüger, Buchhandlung, 11, Ritterstrasse, DORPAT.

ÉTATS-UNIS D'AMÉRIQUE — UNITED STATES AMERICA
World Peace Foundation, 40, Mt. Vernon Street, BOSTON, 9, MASS.

FINLANDE — FINLAND
Akateeminen Kirjakauppa, HELSINKI (Akademiska Bokhandeln, Alexandersgatan, HELSINGFORS).

FRANCE — FRANCE
Librairie Universitaire J. Gamber. 7, rue Danton, PARIS (VI°).

GRANDE-BRETAGNE, IRLANDE DU NORD ET COLONIES DE LA COURONNE
GREAT BRITAIN, NORTHERN IRELAND AND THE CROWN COLONIES
Constable & Co. Ltd., 10 & 12, Orange Street, LONDON, W.C.2.

GRÈCE — GREECE
« Eleftheroudakis », Librairie internationale, Place de la Constitution, ATHÈNES.

HAÏTI — HAITI
Librairie-Papeterie Mme D. Viard, angle des rues du Centre et des Casernes, PORT-AU-PRINCE.

HONGRIE — HUNGARY
Librairie Grill, Dorottya utca 2, BUDAPEST.

INDES NÉERLANDAISES — DUTCH EAST INDIES
Algemeene Boekhandel G. Kolff & Co., BATAVIA, WELTEVREDEN.

IRLANDE (Etat libre d') — IRISH FREE STATE
Eason & Son Ltd., 79-82, Middle Abbey Street, DUBLIN

ISLANDE — ICELAND
Peter Halldorsson, REYKJAVIK.

ITALIE — ITALY
Libreria Fratelli Bocca, Via Marco Minghetti, 26-29, ROME

JAPON — JAPAN
League of Nations, Tokio Office, Marunouchi C. 13 TOKIO.
Maruzen Co., Ltd. (Maruzen-Kabushiki-Kaisha), 6 Nihonbashi Tori-Nichome, TOKIO.

LETTONIE — LATVIA
Latvijas Telegrafa Agentura, Kr. Barona Iela 4, RIGA

LUXEMBOURG (G.-D.) — LUXEMBURG (G.-D.)
Librairie J. Heintzé, M. Hagen, succ., 8, place Guillaume LUXEMBOURG.

NORVÈGE — NORWAY
Olaf Norli, Universitetsgaten, 24, OSLO.

NOUVELLE-ZÉLANDE — NEW ZEALAND
Walter Nash, Fletcher's Buildings, 4, Willis Street WELLINGTON.

PALESTINE — PALESTINE
« Tarbuth », The Booksellers of Palestine, Jaffa Road P.O.B. 323, JÉRUSALEM.

PARAGUAY — PARAGUAY
Librería Internacional Santiago Puigbonet, Casilio de Correo, 581, ASSOMPTION.

PAYS-BAS — NETHERLANDS
Martinus Nijhoff, Boekhandelaar-Uitgever, Lange Voorhout 9, LA HAYE.

POLOGNE — POLAND
Gebethner & Wolff, ulica Zgoda 12, VARSOVIE.

PORTUGAL — PORTUGAL
J. Rodrigues & Ca, Rua Aurea, 186-188, LISBONNE.

ROUMANIE — ROUMANIA
« Cartea Românească », 3-5 Boul. Academiei, BUCAREST I

SARRE (Bassin de la) — SAAR BASIN
Gebr. Hofer A.-G., SARREBRUCK.

SERBES, CROATES ET SLOVÈNES (Royaume des) — SERBS, CROATS AND SLOVENES (Kingdom of)
Librairie « Vreme », BELGRADE.

SUÈDE — SWEDEN
C. E. Fritze, Hofbokhandel, Fredsgatan, 2, STOCKHOLM

SUISSE — SWITZERLAND
Librairie Payot & Cie, GENÈVE, LAUSANNE, VEVEY MONTREUX, NEUCHATEL, BERNE.
Librairie Dr. H. Girsberger & Cie, Kirchgasse 17, ZURICH

TCHÉCOSLOVAQUIE — CZECHOSLOVAKIA
Librairie F. Topic, 11, Narodni, PRAGUE.

Pour les autres pays, s'adresser : *(Catalogue complet envoyé sur demande)*

Service des Publications de la Société des Nations, Genève (Suisse).

For other countries, apply : *(Complete catalogue sent on application)*

Publications Department of the League of Nations, Geneva (Switzerland).

SOCIÉTÉ DES NATIONS
GENÈVE

LEAGUE OF NATIONS
GENEVA

BULLETIN MENSUEL DE STATISTIQUE

RECUEIL DE STATISTIQUES PUISÉES A DES SOURCES OFFICIELLES OU INDIQUÉES

10e ANNÉE — Volume X
Août 1929

No. 8

10th YEAR — Volume X
August 1929

MONTHLY BULLETIN OF STATISTICS

BEING A COLLECTION OF STATISTICS FROM OFFICIAL AND OTHER DEFINED SOURCES

ABONNEMENT ANNUEL
Fr. 20 (suisses)

LE NUMÉRO
Fr. 1,75 (suisse)

ANNUAL SUBSCRIPTION
18/- net 4.50 $

SINGLE NUMBERS
1/6 net 40 cts.

INTRODUCTION

On trouvera à la page 285 du présent numéro un tableau sur la production mondiale de houille et de lignite (exprimé en équivalent de houille), qui fait suite à celui qui a été publié dans le Bulletin N° 9 de 1928. Il indique la production annuelle moyenne pendant la période 1909-13, ainsi que la production pendant chacune des années 1913 et 1924 à 1928.

Faisant suite aux notes explicatives sur les indices de production publiées dans les Bulletins Nos 3, 4, 5 et 6, des renseignements sont donnés ci-dessous sur le nombre-indice de l'Allemagne :

L'indicc est établi par le *Deutsches Institut für Konjunkturforschung* et publié depuis septembre 1927 dans les *Vierteljahrshefte für Konjunkturforschung*.

A l'origine, la période de base était l'année 1913 (= 100). Plus tard, on a choisi la période juillet 1924 — juin 1926. L'ancien indice a été publié pour les trimestres de 1924 à 1926 et pour les six premiers mois de 1927. Le nouvel indice a été recalculé mensellement à partir de 1924.

Les informations servant de base au calcul de l'indice, à savoir les quantités moyennes produites par jour ouvrable pendant le mois dans chaque industrie, sont fournies pour la plupart par les différentes organisations industrielles.

L'indice embrasse 19 industries qui sont indiquées dans le tableau suivant avec leurs coefficients de pondération respectifs :

a) houille (2 séries)	17,4
b) lignite (2 séries)	6,3
c) coke	6,1
d) fonte et acier (2 séries)	16,9
e) blocs de fonte	6,5
f) production des laminoirs	6,5
g) potasse	1,8
h) chaux	0,9
i) ciment	2,4
k) fils de coton	22,6
l) fils de lin	3,2
m) fils de chanvre	1,9
n) pâte de bois	3,1
o) carton	0,5
p) papier (2 séries)	3,9
Total	100,0

Les industries *a)-i)* sont groupées pour établir un indice des matières premières ; les industries *k)-p)* pour établir un indice des produits manufacturés. Ces indices de groupe ont été publiés pour la période 1924-1927 en même temps qu'un indice général. Depuis 1928, seul l'indice général est publié.

Les coefficients de pondération représentent la valeur de la production brute, basés sur les quantités produites en 1913 et 1925 et sur les prix de 1913. Les indices des groupes sont une moyenne arithmétique pondérée des indices unitaires et l'indice général une moyenne arithmétique pondérée des indices des groupes.

L'indice n'est pas ajusté pour les variations saisonnières ou la tendance générale.

Au tableau III (Production de l'acier, lingots et moulages) a été ajoutée une série relative à la Tchécoslovaquie. Les chiffres sont communiqués par l'Office de Statistique de la République tchécoslovaque.

L'Office Central de Statistique du Royaume de Hongrie a revisé son nombre-indice des prix de gros à partir de janvier 1929. Le mode de calcul de ce nouveau nombre-indice fera l'objet d'une explication détaillée dans un numéro ultérieur.

Genève, le 16 septembre 1929.

INTRODUCTION

On page 285 of the present issue will be found a table showing the world production of coal and lignite (converted into terms of coal) in continuation of that published in Bulletin No. 9, 1928. The annual average for the quinquennium 1909–13 is given together with figures for the years 1913 and 1924 to 1928.

In continuation of the explanatory notes on Production indices published in Bulletins No. 3, 4, 5 and 6, details are given below concerning the index for Germany.

This index is compiled by the *Deutsches Institut für Konjunkturforschung* and has been published since September 1927 in the *Vierteljahrshefte für Konjunkturforschung.*

The original base period was the year 1913 (= 100), but the period July 1924 — June 1926 was later adopted.

The old index was published for the quarters of the years 1924 to 1926 and for the first six months of 1927. The new index has been re-calculated monthly since 1924.

The information on which the index is based viz., the average quantity produced per working day in each month, is mainly obtained from the various industrial organisations.

The index covers 19 single commodities, which are shown with their respective weights in the following table :

(a) coal (2 series)	17.4
(b) lignite (2 series)	6.3
(c) coke	6.1
(d) pig-iron and steel (2 series)	16.9
(e) pig-iron blocks	6.5
(f) rolling-mill production	6.5
(g) potash	1.8
(h) lime	0.9
(i) cement	2.4
(k) cotton yarn	22.6
(l) linen yarn	3.2
(m) hemp yarn	1.9
(n) wood pulp (2 series)	3.1
(o) pasteboard	0.5
(p) paper	3.9
Total	100.0

The industries *(a)–(i)* are combined into an index for raw materials, the industries *(k)–(p)* into an index for semi-manufactured products. These two group indices were published for the period 1924–1927 together with the general index of industrial production. Since 1928 only the general index has been published.

The weights for each industry (Gewerbeklasse) are gross production values calculated on the basis of the 1913 and 1925 quantities and 1913 prices. The single series are combined into group indices and into a general index by the method of the weighted arithmetic average.

The index is not adjusted for seasonal variations or general trend.

In Table III (Production of Steel, ingots and castings) a series has been added for Czechoslovakia. The figures have been furnished by the Office of Statistics of the Czechoslovak Republic.

The Hungarian Central Statistical Bureau has revised its index number of Wholesale Prices since January 1929. Details concerning the manner in which the index is now calculated will be given in a subsequent issue.

Geneva, September 16th, 1929.

NOTE

Dans tous les Tableaux, le signe «—» indique que le chiffre est nul ou inférieur à l'unité de mesure employée ; le signe «...», que le chiffre n'est pas encore publié, et un blanc, que les renseignements ne sont pas accessibles. Toutes les fois que l'expression : «depuis» ou «jusqu'à» une certaine date, est employée dans les notes, on doit comprendre : depuis, ou jusqu'à, cette date inclusivement.

Par suite de la diversité des méthodes employées pour établir les statistiques et des systèmes juridiques et administratifs sur lesquels elles sont basées, de la variété des classements et de la nature des relevés, il est, dans bien des cas, impossible d'établir une comparaison exacte entre les chiffres des différents pays. Les méthodes adoptées pour l'élaboration des divers nombres indices des prix, plus spécialement des indices du coût de la vie, sont très différentes d'un pays à l'autre. Dans quelques pays, les Banques centrales continuent à n'indiquer séparément, dans leurs bilans hebdomadaires ou mensuels, qu'une partie des avoirs étrangers. Le but et la nature des données sur le chômage ainsi que les diverses industries considérées, varient selon les pays et ne permettent pas une comparaison exacte des pourcentages du chômage.

Les chiffres publiés ont toujours pour objet d'indiquer les variations survenues au cours d'une période donnée et c'est sur ces variations dans le temps que doivent porter les comparaisons.

Pour les explications détaillées concernant le mode d'établissement de certaines catégories de statistiques le lecteur est renvoyé aux publications suivantes :

Diagrammes et Nombres indices des cours des valeurs de Bourse, Tableau XVII : Bulletin mensuel de statistique N° 1, 1926 ;

Commerce international, Tableaux IV, V, VI, VII : Mémorandum sur les Balances des Paiements et sur les Balances du Commerce extérieur 1912-1926, Vol. II ;

Nombres indices des prix de gros, Tableau X
Réserves d'or et certaines réserves d'argent et de devises étrangères, Tableau XII
Dépôts de Caisses d'Epargne, Tableau XVI
} Mémorandum sur les Monnaies, 1913-1923, Mémorandum sur les Monnaies et les Banques Centrales 1913-1924, Vol. II ;

Emissions de Capitaux, Tableau XVIII : Bulletin mensuel de statistique N° 8, 1923 ;
Faillites, Tableau XIX : Bulletin mensuel de statistique N° 10, 1924.

NOTE

Throughout the sign — indicates that the figure is zero or less than the unit of measurement employed, ... that the figure is not yet published, and a blank that information is not available. Whenever the expression, 'since' or 'until' a given date, is employed in the footnotes, it should be interpreted as inclusive of that date.

Owing to the different manner in which the statistics are calculated, the different legal and administrative systems on which they are based, and the different grouping and nature of the returns, accurate comparison between the figures of different countries is in many cases impossible. The methods adopted in the compilation of the various index numbers of prices, more especially of cost of living, differ widely from country to country. In several countries Central Banks still follow the practice of showing only part of their foreign assets separately in their weekly or monthly returns. The scope and nature of the unemployment returns and the different trades included render accurate comparison of the unemployment percentages of the different countries impossible. The figures given are in all cases intended to illustrate the fluctuations over a period of time and it is between these fluctuations that comparison should be made.

For detailed explanation with reference to the manner in which certain of the classes of statistics are compiled the reader is referred to the following publications :—

Diagrams and Index Numbers of Stock Exchange Securities, Table XVII : Monthly Bulletin of Statistics, No. I, 1926.

International Trade, Tables IV, V, VI, VII : Memorandum on Balance of Payments and Foreign Trade Balances 1912-1926, Vol. II.

Index Numbers of Wholesale Prices, Table X
Gold and certain Silver and Foreign Assets Reserves, Table XII
Savings Banks Deposits, Table XVI
} Memorandum on Currency 1913-1923, Memorandum on Currency and Central Banks 1913-1924, Vol. II ;

Capital Issues, Table XVIII : Monthly Bulletin of Statistics, No. 8, 1923 ;
Bankruptcies, Table XIX : Monthly Bulletin of Statistics, No. 10, 1924.

PRODUCTION MONDIALE DE HOUILLE ET LIGNITE (équivalent en houille [1]).
WORLD PRODUCTION OF COAL AND LIGNITE (in terms of coal [1]).

(En milliers de tonnes métriques.) (In 1,000 metric tons.)

PAYS	Moyenne Average 1909-1913	1913	1924	1925	1926	1927	* 1928	COUNTRY
AFRIQUE	6,878	8,205	12,036	12,608	13,488	13,148	13,400	AFRICA.
Afrique du Sud, Union de l'	6,692	7,984	11,333	11,793	12,460	12,068	12,160	South Africa, Union of.
Algérie	—	—	9	10	14	21	17	Algeria.
Congo belge	.	.	27	27	30	29	...	Belgian Congo.
Nigéria	.	.	75	89	110	121	...	Nigeria.
Rhodésie du Sud	186	221	592	689	874	909	1,207	Southern Rhodesia.
Tunisie	.	.	—	—	—	—	...	Tunis.
AMÉRIQUE DU NORD	476,272	530,550	528,777	537,586	613,988	558,222	530,200	NORTH AMERICA.
Canada	11,685	13,490	10,217	9,724	12,774	13,497	13,600	Canada.
Etats-Unis	464,587	517,060	518,560	527,862	601,214	544,725	516,600	U. S. A.
AMÉRIQUE CENTRALE (Mexique)	1,099	890	1,226	1,444	1,259	1,032	1,020	CARIBBEAN (Mexico).
AMÉRIQUE DU SUD	1,490	1,590	1,987	1,972	* 2,052	* 2,051	2,000	SOUTH AMERICA.
Brésil	26	26	268	392	* 402	* 415	...	Brazil.
Chili	1,156	1,283	1,539	1,453	1,464	1,474	1,382	Chile.
Pérou	301	274	155	102	170	162	...	Peru.
Venezuela	7	7	25	25	16	...	...	Venezuela.
ASIE	49,502	55,491	84,894	90,347	* 88,800	* 87,500	85,000	ASIA.
Bornéo	43	45	110	101	93	...	...	Borneo.
Chine	12,869	13,779	20,969	24,255	* 22,000	* 18,000	16,000	China.
Corée	128	128	439	624	683	...	...	Korea.
Etats Malais fédérés	—	—	379	415	472	470	...	Fed. Malay States.
Formose	254	322	1,506	1,705	1,795	1,800	...	Formosa.
Inde	15,126	16,468	21,514	21,240	21,336	21,336	21,660	British India.
Indes néerlandaises	568	568	1,470	1,401	1,466	1,620	...	Dutch East Indies.
Indochine	448	509	1,236	1,363	1,290	1,491	1,970	Indo-China.
Japon	17,885	21,316	30,111	31,459	31,427	33,531	31,805	Japan.
Kouan-Toung	1,447	1,513	6,144	6,739	...	...	...	Kwantung.
Philippines	—	—	48	49	49	...	...	Philippines.
Sakhaline	—	—	199	251	276	357	...	Saghallen.
Turquie	734	843	769	745	1,193	1,309	...	Turkey.
EUROPE	586,536	644,220	596,352	586,776	507,754	* 658,403	652,000	EUROPE.
Allemagne A	182,089	209,493	.	.	.	.	.	Germany A.
» B	137,737	160,137	146,466	163,672	176,218	187,043	187,815	» B.
Autriche A	29,768	32,183	.	.	.	.	.	Austria A.
» B	1,612	1,660	1,844	1,965	1,932	2,014	2,162	» B.
Belgique	23,260	22,842	23,362	23,097	25,320	27,574	27,543	Belgium.
Bulgarie	98	125	444	455	455	460	511	Bulgaria.
Espagne	3,994	4,155	6,333	6,319	6,736	6,778	6,915	Spain.
France A	39,423	40,315	.	.	.	.	.	France A.
» B	* 42,094	44,111	44,331	47,384	51,774	52,135	51,721	» B.
Grèce	1	—	44	47	51	44	45	Greece.
Hongrie A	3,934	4,305	.	.	.	.	.	Hungary A.
» B	2,654	2,688	2,753	2,645	2,768	2,865	2,953	» B.
Italie	152	176	357	466	507	400	309	Italy.
Pays-Bas	1,498	1,873	5,946	6,918	8,720	9,411	10,717	Netherlands.
Pologne B	35,969	41,036	32,310	29,103	35,772	38,110	40,641	Poland B.
Portugal	13	25	137	128	212	* 210	...	Portugal.
Roumanie A	60	83	.	.	.	.	.	Roumania A.
» B	1,231	1,308	1,123	1,186	1,232	1,323	...	» B.
Serbes, Cr. Slov. A.	124	191						Serbs, Cr. Slov. A.
» » B.	767	1,042	1,483	1,505	1,508	1,775	1,922	» » B.
Royaume-Uni	273,905	292,043	271,405	247,079	128,305	255,264	241,283	United Kingdom.
Russie (U.R.S.S.) A	27,864	36,011	.	.	.	.	.	Russia (U.S.S.R.) A.
» » B	* 23,765	29,500	15,878	17,637	26,298	32,202	34,500	» » B.
Sarre B	* 11,500	13,216	14,032	12,990	13,681	13,596	13,107	Saar B.
Spitzberg	36	36	452	413	315	* 350	308	Spitzbergen.
Suède	317	364	438	264	384	398	359	Sweden.
Suisse	—	—	—	—	—	—	—	Switzerland.
Tchécoslovaquie B	25,933	27,881	27,214	23,503	25,566	26,451	27,353	Czechoslovakia B.
OCÉANIE	12,307	14,043	15,461	15,565	15,381	15,863	15,900	OCEANIA.
Australie	10,699	12,615	14,021	14,142	13,812	14,233	...	Australia.
Nouvelle-Zélande	1,608	1,428	1,440	1,423	1,569	1,630	...	New Zealand.
MONDE ENTIER	1,134,084	1,254,989	1,240,733	1,246,298	* 1,236,002	* 1,328,633	* 1,299,500	WORLD.

A = Territoire d'avant-guerre. B = Territoire d'après-guerre.

* Estimation ou chiffre provisoire.

[1] Lignite calculé en équivalent de houille selon le taux de 2 : 9 pour l'Allemagne, 3 : 5 pour l'Autriche, 1 : 2 pour l'Espagne, 1: 4 pour l'Italie, 10 : 17 pour la Tchécoslovaquie et 1 : 3 pour les autres pays.

A = Pre-war territory. B = Post-war territory.

* Estimate or provisional figure.

[1] Lignite converted into terms of coal at the rate of 3 : 5 for Austria, 10 : 17 for Czechoslovakia, 2 : 9 for Germany, 1 : 4 for Italy, 1 : 2 for Spain, and 1 : 3 for the other countries.

Indice des produits manufacturés. — (Volume). — Index of manufacturing production.
(1923-25 = 100).

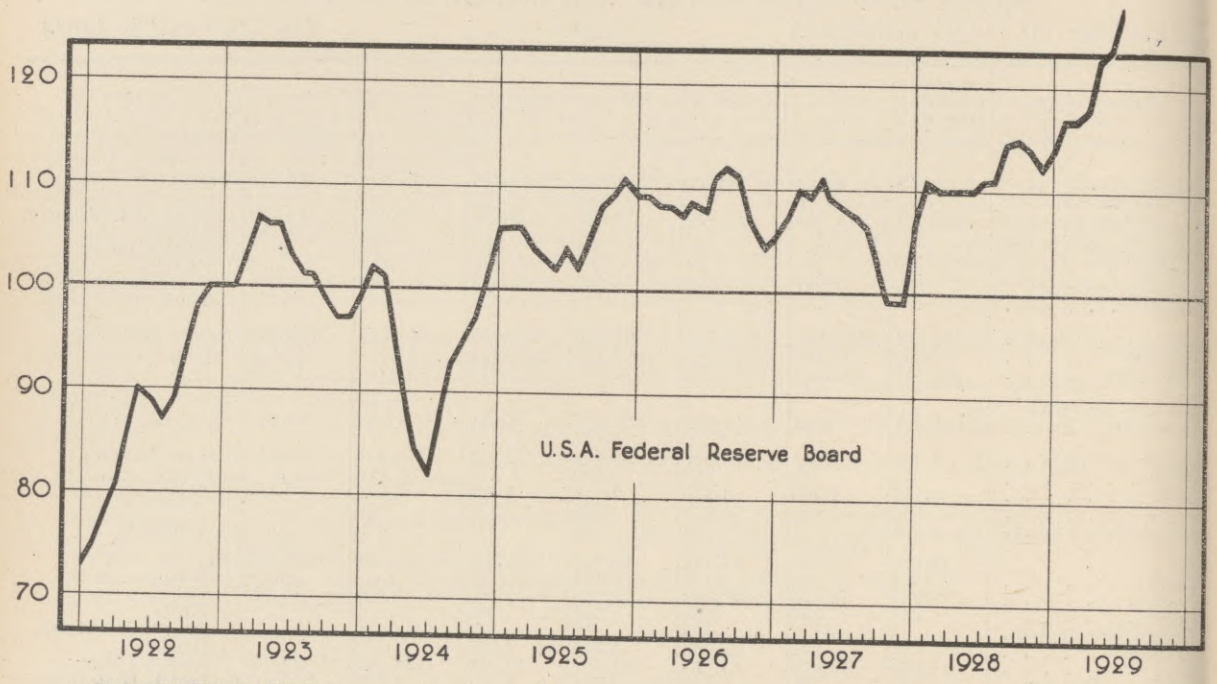

ROYAUME-UNI * UNITED KINGDOM *.
Indices de la situation des affaires. — Index Chart.
(1913=100.)

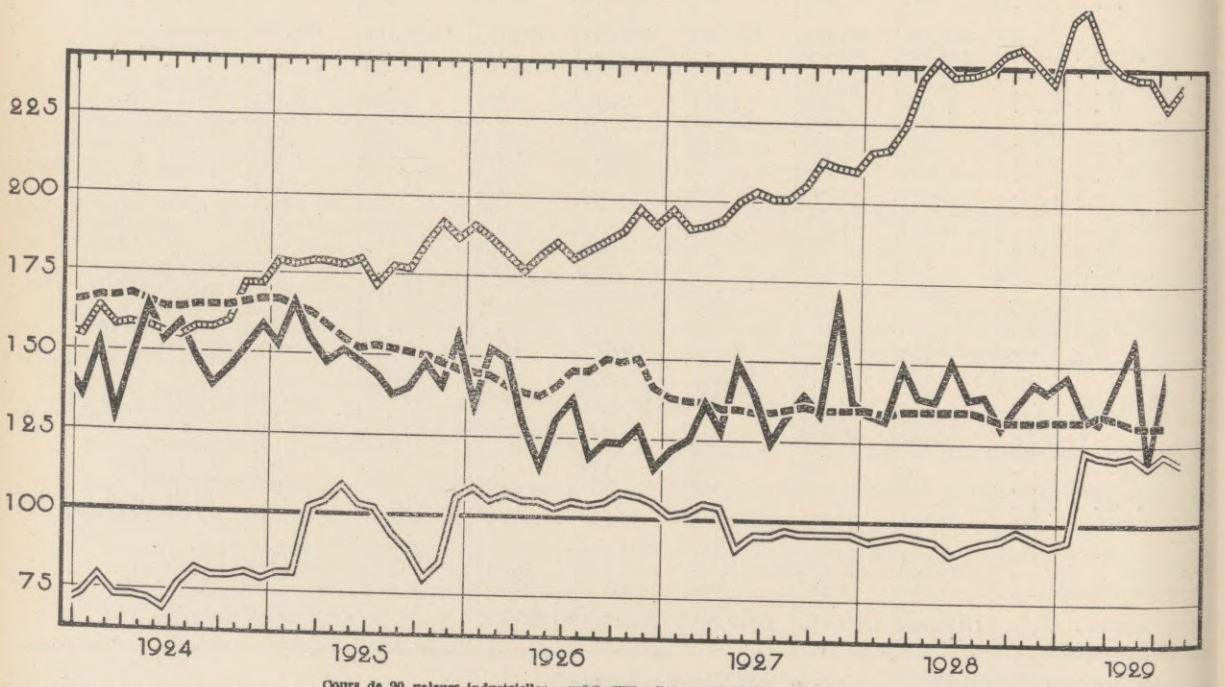

Cours de 20 valeurs industrielles. — Price of 20 Industrial Stocks.
Nombres indices des prix de gros des articles autres que les denrées alimentaires (Board of Trade). — Wholesale prices (Board of Trade Index) excluding food.
Valeur des produits manufacturés exportés (variations saisonnières éliminées). — Value of exported manufactures (normal seasonal changes eliminated).
Indice de l'argent à court terme (taux de la Banque d'Angleterre, taux jour par jour et taux des effets à 3 mois). — Short Money Index (official discount rate, day to day money and market rate on 3 months bills).

* Reproduit du " Monthly Bulletin " publié par le *London and Cambridge Economic Service.*
* Reproduced from the Monthly Bulletin of the *London and Cambridge Economic Service.*

INDICES DE PRODUCTION. — PRODUCTION INDICES.

(1928 = 100.)

1) Indices généraux. — (1) General indices.

Pays Country	Allemagne Germany	Canada	Etats-Unis United States	France	Pologne Poland	Royaume Uni United Kingdom	Russie Russia
Source	Institut für Konjunkturforschung	Monthly Review of Business Statistics	Federal Reserve Board	Statistique générale	Institut de Recherches sur le mouvement des affaires	Board of Trade	Institut de Conjonctnre
Base initiale - Original base	VII. 1924 - VI.1926	1919-1924	1923-1925	1913	1925-1927	1924	1923/1924
		(a)	(a)	(e)			(b)
1924	73.7	67.3	86.4	85.8		94.8	29.9
1925	89.5	72.3	94.5	85.0	72.5		48.1
1926	84.6	84.5	98.2	99.2	71.1		67.8
1927	103.9	90.4	96.4	86.6	88.5	101.2	82.7
1928	100.0	100.0	100.0	100.0	100.0	100.0	100.0
1928 I	107.3	92.8	95.5	92.1	95.5		102.8
II.	108.5	96.1	99.1	93.7	98.1		100.3
III	107.6	97.3	99.1	96.1	98.8	103.6	108.9
IV	104.6	92.9	99.1	97.6	98.1		93.5
V.	102.0	108.7	99.1	100.0	97.6		101.4
VI	99.7	102.0	99.1	101.6	99.5	98.2	97.3
VII	98.7	100.1	100.0	102.4	99.0		90.7
VIII	98.9	105.1	101.8	102.4	100.9		104.6
IX	98.7	99.4	103.6	101.6	101.2	94.9	109.6
X.	97.4	108.3	103.6	103.1	101.2		(d) 112.8
XI	80.2	101.8	101.8	103.9	104.8		(d) 112.8
XII.	96.7	95.7	102.7	105.5	105.5	102.8	(d) 112.8
1929 I	103.7	120.9	106.4	107.9	105.8		117.1
II.	98.5	117.5	106.4	107.1	98.4		112.4
III	101.6	115.8	108.2	108.7	100.6	104.5	120.3
IV	108.1	114.3	110.9	109.4	103.7		...
V.	104.2	115.7	111.8	109.4	100.2		...
VI	105.5	109.9	114.5	111.0	98.8	105.6	...
VII	102.1	...	...	109.4	97.8		...

1) Indice général. — (1) General Index. / 2) Textiles. / 3) Industries mécaniques. — (3) Engineering.

Pays Country	Suède Sweden	Etats-Unis United States	France	Pologne Poland	Royaume Uni United Kingdom	France	Royaume Uni United Kingdom
Source	Svensk Finanstidning	Federal Reserve Board	Statistique générale	Institut de Recherches sur le mouvement des affaires	Board of Trade	Statistique générale	Board of Trade
Base initiale - Original base	1923-1924	1923-1925	1913	1925-1927	1924	1913	1924
			(e)	(c)		(e)	
1924	94.5	85.0	88.8			89.1	
1925	96.4	97.2	91.9	68.1		83.3	
1926	99.1	97.2	98.0	64.9		95.7	
1927	104.5	105.6	89.9	96.0	101.7	82.6	101.7
1928	100.0	100.0	100.0	100.0	100.0	100.0	100.0
1928 I	75.5	100.0	99.0	103.9		88.4	
II.	63.6	100.9	101.0	104.0		89.9	
III	68.2	100.0	103.0	102.8	107.0	95.7	103.6
IV	95.5	94.4	104.0	94.9		97.1	
V.	106.4	100.0	104.0	94.9		100.0	
VI	110.9	100.9	101.0	94.3	99.6	102.9	102.6
VII	95.5	93.5	101.0	94.5		105.8	
VIII	101.8	100.0	97.0	97.6		105.8	
IX	108.2	100.0	93.9	98.2	92.0	102.2	95.3
X.	113.6	104.7	97.0	97.0		103.6	
XI	111.8	105.6	101.0	107.3		103.6	
XII.	116.4	103.7	100.0	110.4	101.3	108.0	98.4
1929 I	134.5	108.4	98.0	109.5		111.6	
II	121.8	105.6	97.0	102.3		109.4	
III	122.7	108.4	94.9	102.3	101.9	113.0	106.1
IV	132.7	112.1	96.0	93.6		113.0	
V.	118.2	113.1	93.9	81.5		113.8	
VI	117.3	113.1	96.0	79.6	99.8	115.2	108.4
VII	117.3	...	92.9	77.8		113.0	

(a) Variations saisonnières éliminées. — (b) Années finissant le 30 septembre. — (c) Indice basé sur le nombre d'heures de travail. — (d) Moyenne de trois mois. — (e) Variations saisonnières partiellement éliminées.

(a) Adjusted for seasonal variations. — (b) Economic years ending 30th September. — (c) Index based on effective working hours. — (d) Average of three months. — (e) Partly adjusted for seasonal variations.

Ire Partie. — PRODUCTION. — Part I.

Tableau I. — Houille et lignite †.
Production en milliers de tonnes métriques.

Table I. — Coal and Lignite †.
Production in metric tons (000's omitted).

HOUILLE — COAL

Périodes Period Moyennes mens. Monthly Average	Afrique du Sud (Union) South Africa	Allemagne Germany	Belgique Belgium	Canada	Chili Chile	États-Unis United States	France	Indes anglaises British India	Indes Néerland. Dutch East Ind.	Japon Japan	Pays-Bas Nether-lands	Pologne Poland	Royaume-Uni United Kingdom
	(h)	(a)			(k)		(b)	(c)	(k)			(d)	(e)
1913 . . .	665	15,842	1,903	1,119	107	43,088	3,338	1,311	47	1,776	156	(749)	24,337
1918 . . .	747	13,410	1,158	888	126	51,272	2,078	1,681	69	2,336	283	500	19,284
1919 . . .	776	8,977	1,540	830	124	41,878	1,796	1,843	79	2,606	283	507	19,456
1920 . . .	867	10,946	1,866	1,002	89	49,764	2,024	1,447	91	2,437	328	534	19,435
1921 . . .	862	11,354	1,813	890	106	38,283	2,351	1,558	101	2,185	327	632	13,823
1922 . . .	736	9,932	1,767	882	88	36,057	2,595	1,540	87	2,308	381	2,886	21,134
1923 . . .	901	5,193	1,910	1,014	97	49,736	3,140	1,593	96	2,412	440	3,008	23,369
1924 . . .	944	9,897	1,947	762	128	43,213	3,668	1,716	123	2,509	490	2,690	22,617
1925 . . .	983	11,052	1,925	719	121	43,988	3,921	1,693	117	2,622	571	2,423	20,590
1926 . . .	1,038	12,108	2,102	974	122	49,729	4,285	1,703	122	2,619	717	2,979	10,692
1927 . . .	1,006	12,800	2,296	1,028	122	45,197	4,315	1,790	135	2,794	777	3,174	21,272
1928 . . .	1,014	12,573	2,295	1,036	115	43,052	4,280	1,826	122	2,650	891	3,384	20,129
1928 VII .	1,035	12,483	2,220	1,077	133	36,968	4,172	1,308	137	2,569	921	3,248	18,423
VIII.	1,104	13,021	2,249	1,205	120	43,536	4,359	1,784	134	2,401	927	3,416	18,651
IX .	1,058	12,157	2,175	963	111	42,943	4,179	1,890	130	2,436	876	3,401	19,154
X . .	1,067	13,311	2,413	1,089	137	53,446	4,607	1,770	135	2,680	961	3,848	21,445
XI .	1.062	12,141	2,328	1,049	101	48,532	4,387	1,398	125	2,603	892	3,770	20,969
XII .	977	11,819	2,175	958	76	45,002	4,089	1,603	126	2,890	846	3,449	19,842
1929 I . .	952	13,490	2,454	950	113	53,336	4,425	1,865	128	2,720	968	4,039	22,792
II . .	977	12,104	2,115	1,016	117	48,934	4,094	2,068	118	2,545	829	3,295	21,397
III .	993	13,502	2,393	1,073	110	40,271	4,562	2,201	124	2,915	924	3,808	22,949
IV .	1,057	13,407	2,243	1,126	127	39,307	4,458	2,067	135	2,738	938	3,734	21,206
V . .	1,137	12,759	2,122	1,143	125	42,166	4,438	2,083	138	2,713	948	3,402	21,021
VI .	1,006	13,221	2,200	1,104	123	39,138	4,432	1,770	...	..	i) 921	3,503	20,201
VII .	1,168	14,362	2,231	1,023	...	41,393	j) 4,836	1,578	...	...	i) 1,024	4,024	*21,444

Période Period Moyennes mens. Monthly Average	HOUILLE — COAL Russie U. R. S. S. Russia U. S. S. R.	Sarre Saar	Tchécoslovaquie Czechoslovakia	TOTAL Houille Coal	LIGNITE Allemagne Germany	Autriche Austria	Bulgarie Bulgaria	Canada	Hongrie Hungary	Roumanie Roumania	S. H. S.	Tchéco-slovaquie Czecho-slovakia	TOTAL Lignite
			(f) (g)		(a)	(f)	(l)		(f)			(f) (g)	
1913 . . .	2,267	(1,101)	(1,174)	97,131	7,269	(218)	29	16	(460)	(214)	(235)	(1,928)	10,369
1918 . . .			997		8,383	187	56	244				1,362	
1919 . . .		748	855		7,804	185	49	222	313	113	185	1,444	10,315
1920 . . .	637	784	948	93,199	9,324	225	62	279	402	117	235	1,663	10,307
1921 . . .	710	798	1,002	76,795	10,255	233	76	248	460	133	246	1,778	13,429
1922 . . .	755	937	872	82,957	11,432	261	85	264	515	155	302	1,598	14,612
1923 . . .	1,020	766	1,029	95,724	9,899	224	89	271	575	186	330	1,355	12,929
1924 . . .	1,323	1,169	1,265	94,461	10,386	232	101	269	529	207	338	1,705	13,767
1925 . . .	1,475	1,083	1,047	94,330	11,644	253	102	274	460	218	331	1,551	14,833
1926 . . .	2,203	1,140	1,181	93,714	11,596	246	100	272	485	228	329	1,543	14,799
1927 . . .	2,683	1,099	1,222	101,710	12,542	256	103	289	520	238	371	1,669	15,988
1928 . . .	2,885	1,092	1,264	98,608	13,852	272	118	291	543	220	391	1,726	17,413
1928 VII .	2,617	1,106	1,198	89,615	13,531	245	108	139	473	208	374	1,629	16,707
VIII.	2,648	1,147	1,356	98,042	14,330	263	141	203	515	211	383	1,741	17,787
IX .	2,663	1,065	1,334	96,584	13,616	268	124	318	557	215	374	1,759	17,231
X . .	3,178	1,198	1,300	112,585	15,226	306	145	489	663	242	423	2,054	19,548
XI .	3,078	1,085	1,255	104,775	14,548	303	162	510	633	238	450	1,893	18,737
XII .	3,454	1,070	1,220	99,596	14,105	291	163	420	634	216	430	1,715	17,974
1929 I . .	3,346	957	1,342	113,877	14,817	315	127	445	671	234	457	1,943	19,009
II . .	3,209	1,038	1,294	105,150	13,689	307	143	445	607	235	376	1,670	17,472
III .	3,504	1,134	1,508	101,971	14,727	333	159	183	624	251	452	2,087	18,816
IV .	3,278	1,160	1,341	98,322	14,226	278	116	138	528	...	409	1,979	
V . .	2,636	1,047	1,250	99,128	13,669	251	89	117	477	...	387	1,743	
VI .	2,988	1,101	1,243		13,763	245	...	119	479	...	396	1,586	
VII .	...	...	1,351		14,885	280	...	147	...	...	...	1,736	

† Production des pays publiant des statistiques mensuelles dont la production moyenne mensuelle a été supérieure à 100 mille tonnes en 1927.
(a) A partir de 1919 sans l'Alsace-Lorraine et la Sarre ; à partir de 1922 sans les Bassins de la Haute-Silésie polonaise. — (b) Depuis 1919, y compris l'Alsace-Lorraine, dont la production moyenne mensuelle en 1918 se montait à 221,800 tonnes. — (c) Provinces britanniques seulement. — (d) Territoire actuel ; jusqu'à 1921, non compris la Haute-Silésie polonaise. La production moyenne mensuelle dans le territoire actuel pour les années 1913, 1920 et 1921 se montait respectivement à 3,414, 2,559, et 2,491, milliers de tonnes métriques. — (e) Charbon disponible pour la vente. Depuis 1922, non compris l'Irlande. — (f) Territoire actuel. — (g) Jusqu'à fin 1925 charbon disponible pour la vente. — (h) Charbon vendu. — (i) Y compris le schlamm. — (j) Y compris le lignite. — (k) Y compris une faible partie de lignite. — (l) Y compris une faible partie de houille. — * Voir page 318.

† Production of countries publishing monthly statements, the average monthly output of which was over 100 thousand tons in 1927.
(a) Since 1919 excluding Alsace-Lorraine and Saar ; since 1922 excluding Polish Upper Silesia. — (b) Since 1919 including Alsace-Lorraine, the average monthly production of which in 1918 amounted to 221,800 tons. — (c) British Provinces only. — (d) Present territory ; until 1921 excluding Polish Upper Silesia. The average monthly production in present territory for years 1913, 1920 and 1921 amounted to 3,414, 2,559, and 2,491 thousand metric tons respectively. — (e) Saleable coal. Since 1922 excluding Ireland — (f) Present territory. — (g) Until end 1925 saleable coal. — (h) Coal sold. — (i) Including schlamm. — (j) Including lignite. — (k) Including small quantity of lignite. — (l) Including small quantity of coal. — * See page 318.

Tableau II. — Fonte. †

Production en milliers de tonnes métriques.

Table II. — Pig Iron. †

Production in metric tons (000's omitted).

Période Period Moyennes mensuelles Monthly Average	Allemagne Germany	Belgique Belgium	Canada	Etats-Unis United States	France	Luxembourg Luxemburg	Pologne Poland	Royaume-Uni United Kingdom	Russie U.R.S.S. Russia U.S.S.R.	Sarre Saar	Suède Sweden	Tchécoslovaquie Czechoslovakia	TOTAL
	(a)				(b)	(c)	(d)	(j)			(f)	(j)	
1913	1,397	207	85	2,592	434	212	(88)	869	351	(114)	61	102	6,398
1918	767	—	90	3,226	108	106		769			63	65	
1919	471	21	69	2,586	204	51		626		53	41	55	
1920	532	93	82	3,069	279	58	(e) 4	680	10	54	39	61	4,961
1921	655	73	51	1,389	287	81	(e) 5	221	10	75	26	48	2,921
1922	766	134	32	2,271	440	140	40	415	16	96	22	28	4,400
1923	412	179	75	3,363	456	117	43	630	32	77	24	68	5,476
1924	653	237	50	2,614	641	180	28	619	63	112	43	82	5,322
1925	841	212	48	3,058	708	197	26	530	128	121	36	97	6,002
1926	803	281	64	3,277	786	213	27	208	204	135	39	91	6,128
1927	1,092	309	60	3,036	777	228	52	617	252	148	35	105	6,711
1928	984	325	88	3,167	841	231	57	560	281	161	33	131	6,859
1928 VII . .	1,035	324	97	3,121	836	225	56	546	268	160	26		6,694
VIII. .	1,031	329	93	3,187	858	234	57	527	267	161	23		6,767
IX . .	985	325	92	3,111	822	231	56	512	274	158	31		6,597
X . . .	1,016	344	95	3,428	857	236	63	552	290	169	39		7,089
XI . .	(h)267	331	97	3,356	850	229	59	553	276	169	45		6,401
XII . .	883	345	105	3,424	882	234	57	549	315	167	40		7,000
1929 I . . .	1,098	351	89	3,498	905	242	61	573	341	169	44	137	7,503
II. . .	982	302	95	3,258	781	209	49	528	302	147	42	112	6,807
III . .	1,061	334	88	3,774	880	237	60	600	352	174	38	138	7,736
IV . .	1,105	336	81	3,721	871	235	61	621	343	178	42	142	7,736
V . . .	1,133	348	83	3,961	897	248	64	665	366	186	47	147	8,145
VI . .	1,164	342	91	3,777	865	242	58	668	364	188	33	142	7,934
VII . .	1,204	347	101	*3,846	877	*250	66	*683	...	185	39	137	

Tableau III. — Acier (Lingots et Moulages). †

Production en milliers de tonnes métriques.

Table III. — Steel (Ingots and Castings). †

Production in metric tons (000's omitted).

Période Period Moyennes mensuelles Monthly Average	Allemagne Germany	Belgique Belgium	Canada	Etats-Unis United States	France	Italie Italy	Luxembourg Luxemburg	Pologne Poland	Royaume-Uni United Kingdom	Russie U.R.S.S. Russia U.S.S.R.	Sarre Saar	Suède Sweden	Tchécoslovaquie Czechoslovakia	TOTAL
	(a)			(i)	(b)		(c)	(d)				(f)	(k)	
1913	1,467	206	88	2,564	391	82	101	(135)	649	354	(173)	62	102	6,201
1918	986	1	142	3,645	150	83	73		808			53		
1919	573	28	78	2,853	180	61	32		668		59	46	66	
1920	650	104	94	3,461	226	64	49	(e) 6	768	14	62	42	81	5,621
1921	772	64	57	1,628	258	59	64	(e) 10	314	15	82	20	76	3,419
1922	943	130	41	2,927	378	87	117	83	498	30	109	29	60	5,432
1923	525	191	75	3,682	426	102	100	94	718	61	89	26	98	6,187
1924	820	240	55	3,117	575	122	157	57	696	95	124	46	113	6,217
1925	1,016	212	64	3,737	621	158	174	65	625	177	132	43	125	7,149
1926	1,028	278	66	3,794	703	157	187	66	305	260	145	44	133	7,166
1927	1,359	307	77	3,675	692	133	206	104	770	310	158	43	141	7,974
1928	1,210	328	105	4,222	783	164	214	120	722	356	173	50	166	8,613
1928 VII . .	1,311	320	84	3,867	751	172	208	122	678	312	173	43		8,041
VIII. .	1,329	342	90	4,246	793	169	224	128	659	338	175	54		8,547
IX . .	1,190	331	101	4,214	757	185	209	127	730	362	162	46		8,414
X . . .	1,306	356	111	4,725	834	188	229	139	768	387	190	56		9,289
XI . .	(h) 357	340	110	4,335	800	183	213	131	775	373	178	66		7,861
XII . .	1,091	333	105	4,083	828	170	218	128	694	386	175	50		8,262
1929 I . . .	1,470	357	118	(g) 4,562	837	184	225	143	777	399	183	47	179	9,481
II. . .	1,270	302	119	4,395	742	177	195	119	787	352	161	56	159	8,834
III . .	1,314	349	139	5,139	804	180	221	126	874	416	179	59	181	9,981
IV . .	1,415	342	124	5,017	810	183	226	125	822	414	186	59	191	9,914
V . . .	1,421	340	128	5,358	820	200	230	121	857	394	188	70	187	10,127
VI . .	1,430	349	121	4,960	797	184	219	117	844	395	190	49	191	9,655
VII . .	1,466	356	132	4,916	815	186	*235	114	*818	...	198	59	183	

† Production des pays publiant des statistiques mensuelles dont la production moyenne mensuelle a été supérieure à 50 mille tonnes en 1913.

(a) Non compris le Luxembourg ; depuis 1918, sans l'Alsace-Lorraine ; depuis 1919, sans la Sarre ; depuis 1922, sans la Haute-Silésie polonaise. — (b) Depuis 1919, y compris l'Alsace-Lorraine, dont la production moyenne mensuelle pour l'année 1918 était : fonte 149,000 t., acier 122,500 t. — (c) Chiffres communiqués par le « Groupement des Industries sidérurgiques » du Luxembourg. — (d) Territoire actuel y compris la Haute-Silésie polonaise. — (e) Non compris la Haute-Silésie polonaise, dont la production moyenne mensuelle se montait pour les années 1920 et 1921 respectivement à : fonte : 30,000 et 32,000 tonnes métriques ; acier : 75,000 et 61,000 tonnes métriques. — (f) Chiffres de l' « Ekonomisk oversikt ». — (g) Etablissements ayant produit en 1928 94.51 % de la production totale du pays. — (h) Lock-out dans l'industrie métallurgique. — (i) Non compris moulages. — (j) Y compris ferro-alliages. — (k) Voir introduction. — * Voir page 318.

† Production of countries publishing monthly statements, the average monthly output of which was over 50 thousand tons in 1913.

(a) Excluding Luxemburg ; since 1918 excluding Alsace-Lorraine ; since 1919 excluding Saar ; since 1922 excluding Polish Upper Silesia. — (b) Since 1919 including Alsace-Lorraine, the average monthly production of which for 1918 amounted to : pig iron 149,000 t., steel 122,500 t. — (c) Figures communicated by the " Groupement des Industries sidérurgiques " of Luxemburg. — (d) Present territory, including Polish Upper Silesia. — (e) Excluding Polish Upper Silesia, the average monthly production of which for the years 1920-1921 amounted to : pig iron : 30,000 and 32,000 metric tons ; steel : 75,000 and 61,000 metric tons. — (f) Figures of the " Ekonomisk oversikt ". — (g) Establishments whose production in 1928 amounted to 94.51 % of the total production. — (h) Lock-out in the iron and steel trade. — (i) Excluding castings. — (j) Including ferro-alloys. — (k) See introduction. — * See page 318.

IIe PARTIE. — COMMERCE et TRANSPORT. — TRADE and TRANSPORT. — Part II.

IMPORTATIONS ET EXPORTATIONS (en valeurs). IMPORTS AND EXPORTS (Values).

Tableau IV. — Importations, commerce spécial (sauf indication contraire), c.-à-d. pour la consommation intérieure — marchandises seulement.

Table IV. — Imports, special trade (unless otherwise stated), i.e., for domestic consumption — merchandise only.

(en milliers) (000's omitted)

Période Period	Afrique du Sud (Union) South Africa (Union of)		Algérie Algeria	Allemagne Germany	Argentine	Australie Australia	Autriche Austria	Belgique Belgium	Brésil Brazil	Bulgarie Bulgaria	Canada	Chili Chile
Moyennes mensuelles Monthly Average	Marchandises Merchandise	Or : Monnaies et lingots Gold : coin and bullion	Francs	Reichsmark	Pesos oro	£'s	Schilling	Francs	Milreis	Leva	Dollars	Pesos
	£'s											
		(b)		(e)		(g)	(h)	(i)	X	(m)		
1913 . . .	3,365		55,609	(c) 897,474	41,352	6,355		386,384	83,958	15,775	54,917	82,377
1918 . . .	3,768		61,248		41,717	7,696			82,450	47,268	75,583	98,760
1919 . . .	3,889		113,129	2,698,000	54,648	7,813		436,357	111,188	80,328	78,417	96,861
1920 . . .	7,994		256,059	8,256,417	77,914	13,172	141,763	1,077,973	174,219	184,486	111,410	110,142
1921 . . .	4,447		149,219	(d) 9,815,963	62,461	8,222	141,570	849,617	140,820	243,424	66,616	91,959
1922 . . .	4,008		158,150	516,700	57,470	10,717	146,349	767,310	137,719	336,472	63,528	59,295
1923 . . .	4,577		212,105	512,477	72,369	11,436	204,537	1,099,347	188,930	426,987	75,253	82,326
1924 . . .	5,302		265,691	756,901	69,059	11,960	287,294	1,475,062	232,463	463,109	67,350	90,813
1925 . . .	5,459		293,743	1,030,171	73,071	12,350	236,088	1,488,378	281,403	606,958	74,183	100,688
1926 . . .	5,804		343,253	833,454	68,541	13,429	230,494	1,920,460	225,463	520,578	84,028	107,413
1927 . . .	5,770	101	364,560	1,185,672	71,400	13,212	257,374	2,422,921	272,764	510,749	90,593	89,416
1928 . . .	6,291	112	414,012	1,166,250	75,392	11,361	264,845	2,620,430	307,916	586,745	101,860	97,473
			(l)									
1928 VII .	6,391	129	311,921	1,183,618	68,485	11,139	242,017	2,335,904	267,768	487,577	103,404	85,810
VIII	6,714	120	311,921	1,085,539	77,127	12,263	255,878	2,528,563	316,320	570,402	114,175	96,350
IX .	6,004	108	311,921	1,088,195	73,144	8,138	282,657	2,853,412	320,273	668,966	106,066	90,200
X .	7,218	82	492,811	(k) 1,211,964	83,969	14,772	273,845	2,861,274	326,764	635,825	112,341	116,110
XI .	6,463	131	492,811	1,173,785	81,300	12,937	288,513	2,646,689	336,589	664,709	102,967	133,089
XII .	6,582	122	492,811	1,102,584	79,060	11,986	310,319	2,776,140	371,274	600,307	94,621	114,710
					(o)							
1929 I . .	6,804	117	400,341	1,317,705	70,925	13,205	238,704	2,392,608	324,305	563,128	96,958	132,259
II . .	5,553	119	400 341	1,016,653	70,925	10,593	232,363	2,698,172	291,681	443,006	97,042	102,217
III .	6,554	114	400,341	1,021,930	70,925	10,954	253,444	3,039,941	313,284	643,671	135,329	130,615
IV .	6,677	89	...	1,254,897	70,925	11,142	275,864	2,984,179	277,054	766,633	97,517	138,110
V . .	7,044	141	...	1,132,492	70,925	10,659	265,990	3,224,335	343,502	931,728	125,615	118,258
VI. .	♁ 5,813	113	...	1,077,651	...	12,237	270,929	3,034,764	279,960	...	111,949	122,317
VII .	♁ 7,235	92	...	1,230,010	...	12,675	♁ 258,300	3,066,082	...	...	114,201	...

Tableau V. — Exportations, commerce spécial (sauf indication contraire), c.-à-d., produits indigènes — marchandises seulement.

Table V. — Exports, special trade (unless otherwise stated), i.e., of domestic produce — merchandise only.

(en milliers) (000's omitted)

	(a)			(e) (f)		(g)	(h)	(i)		(m)		(j)
1913 . . .	2,294	3,132	41,764	(c) 841,436	43,263	6,070		302,882	81,814	7,778	36,333	99,078
1918 . . .	2,594	2,936	66,173		66,789	8,489			94,758	34,623	102,000	195,666
1919 . . .	4,219	3,973	140,902	838,083	85,913	11,501		191,077	181,560	46,021	103,416	79,251
1920 . . .	3,841	2,962	112,948	5,785,100	87,007	10,083	77,654	737,675	146,034	136,917	106,055	197,880
1921 . .	2,234	2,871	113,801	(d) 8,299,713	55,927	9,930	75,347	605,408	142,477	184,777	66,892	110,940
1922 . . .	2,476	2,443	113,668	330,833	56,334	9,288	91,976	517,508	194,340	360,810	73,697	84,648
1923 . . .	3,031	3,249	154,301	508,527	64,280	9,363	116,760	807,718	274,753	294,761	84,561	135,780
1924 . . .	3,148	3,350	183,824	545,971	84,283	13,075	164,174	1,151,126	321,963	408,519	88,171	151,494
1925 . . .	3,794	3,434	209,848	733,208	72,327	11,672	160,240	1,228,662	335,164	470,206	105,916	156,563
1926 . . .	3,311	3,597	334,582	815,265	66,015	10,801	141,930	1,661,198	265,880	468,133	105,715	137,878
1927 . . .	3,984	3,729	293,502	851,952	84,110	11,490	169,732	2,218,975	303,677	552,262	101,528	140,806
1928 . . .	4,057	3,683	282,974	970,050	85,806	11,069	183,444	2,505,935	330,856	519,383	112,479	163,799
			(l)									
1928 VII .	2,862	3,612	266,893	913,676	81,679	7,511	162,359	2,395,636	327,268	518,416	125,531	137,590
VIII	3,904	4,703	266,893	1,025,269	80,964	6,825	175,134	2,297,883	319,605	731,204	112,493	143,050
IX .	3,511	3,255	266,893	1,057,858	69,047	7,594	197,856	2,316,496	313,973	563,503	109,828	127,200
X .	4,074	2,722	224,862	(k) 948,999	69,781	12,754	204,584	2,914,030	388,261	569,935	141,816	171,140
XI .	5,690	4,259	224,862	938,990	72,154	15,955	190,225	2,550,782	294,739	654,433	167,014	181,378
XII .	5,898	2,641	224,862	977,509	78,687	14,916	200,542	3,355,204	348,238	502,057	130,847	216,445
					(o)							
1929 I . .	4,361	3,529	342,540	1,035,364	90,097	13,206	131,417	2,068,971	334,351	575,627	94,924	257,793
II . .	4,154	3,786	342,540	920,710	90,097	15,988	152,448	2,391,585	322,452	379,755	82,259	184,205
III .	3,575	4,540	342,540	930,516	90,097	15,417	173,112	2,697,186	313,106	543,821	114,763	242,564
IV .	3,565	3,350	...	1,163,953	90,097	11,532	190,045	2,828,081	319,177	720,041	65,728	243,340
V . .	3,355	3,885	...	1,098,191	90,097	9,393	179,215	2,459,168	293,683	550,330	107,473	191,142
VI. .	♁ 1,563	♁ 4,762	...	1,016,196	...	6,766	194,857	n) 3,657,984	291,939	...	112,176	178,095
VII .	♁ 1,537	♁ 3,137	...	1,031,164	...	6,023	♁ 181,100	2,516,856	...	...	102,219	...

♁ Chiffre provisoire. — X Commerce général. — (a) Y compris l'approvisionnement des navires. — (b) Lingots seulement. — (c) Y compris le Luxembourg. — (d) Moyenne de huit mois. — (e) Jusqu'en 1921, marks. — (f) En 1919 livraisons pour réparations y comprises; depuis cette date, non comprises : moyennes mensuelles, 1925, 40,994; 1926, 52,607; 1927, 48,136; 1928, 54,858 milliers de Reichsmark. — (g) De 1918 à 1926, année fiscale commençant le 1er juillet. — (h) Jusqu'à fin 1922, couronnes-or. Depuis 1925, nouvelle méthode d'évaluation. — (i) A partir de mai 1922, les chiffres se réfèrent à l' « Union économique Belgo-Luxembourgeoise ». — (j) Y compris monnaies et lingots. — (k) Par suite des modifications dans les méthodes statistiques, le chiffre des importations en X/1928 est trop élevé et celui des exportations trop bas. — (l) Moyenne mensuelle pour le trimestre. — (m) Y compris lingots. — (n) Y compris la partie de trafic du mois de mai dont le dépouillement n'a pu être effectué pendant ce mois. — (o) Moyenne de cinq mois.

♁ Provisional figure. — X General trade. — (a) Including ships' stores. — (b) Bullion only. — (c) Including Luxemburg. — (d) Average of eight months. — (e) Until 1921, mark. — (f) In 1919 including reparation deliveries. Since that date excluding them : monthly averages, 1925, 40,994; 1926, 52,607; 1927, 48,136; 1928, 54,858 thousand Reichsmark. — (g) From 1918 to 1926, fiscal year beginning on 1st July. — (h) Until end 1922 gold crowns. System of valuation changed at beginning of 1925. — (i) Since May 1922, figures refer to " Union économique Belgo-Luxembourgeoise ". — (j) Including coin and bullion. — (k) Owing to a change in the compilation of trade returns, the figure of Imports for X/1928 is too high and that of exports too low. — (l) Average for the quarter. — (m) Including bullion. — (n) Including a part of the trade referring to the month of May not taken account during that month. — (o) Average of five months.

Tableau IV *(suite)*. — **Importations, commerce spécial (sauf indication contraire), c.-à-d., pour la consommation intérieure — marchandises seulement.**

Table IV *(continued)*. — **Imports, special trade (unless otherwise stated), i.e., for domestic consumption — merchandise only.**

(en milliers) (000's omitted)

Période Period	Danemark Denmark	Dantzig Danzig	Egypte Egypt	Espagne Spain	Estonie Estonia	Etats-Unis United States	Finlande Finland	France	Grèce Greece	Haïti	Hongrie Hungary
Moyennes mensuelles Monthly Average	Kroner	Danzig gulden	£. E.	Pesetas	Ekr.	Dollars	Markka	Francs	Drachmae	Gourdes (h)	Pengö
		(a)		(b)	(c)		(d)	(e)	(f)	(i)	
1913 . . .	64,785		2,271	108,838		147,932	41,286	701,778	(g) 14,828		
1918 . . .	75,851		4,147	49,150		245,961	42,051	1,858,865	61,159	4,242	
1919 . . .	199,471		3,591	74,973	65,204	318,974	209,159	2,983,272	129,348	7,132	
1920 . . .	245,277		8,213	118,475	116,265	425,152	302,207	4,158,741	181,461	11,416	40,342
1921 . . .	129,058		4,109	236,279	373,551	213,072	298,806	1,896,268	147,032	4,982	50,332
1922 . . .	121,322		3,382	225,023	465,785	256,148	330,821	2,022,922	264,147	5,146	52,141
1923 . . .	158,949	24,968	3,643	243,600	777,690	310,981	383,358	2,738,296	502,946	5,899	40,889
1924 . . .	184,874	46,008	4,086	245,429	683,684	297,926	392,956	3,346,901	671,149	6,123	67,938
1925 . . .	161,382	39,035	4,678	187,027	8,046	348,018	459,959	3,712,700	850,794	8,432	71,502
1926 . . .	127,319	25,499	4,199	178,994	7,964	367,340	472,309	4,968,923	833,745	7,855	79,338
1927 . . .	131,508	40,607	3,896	214,675	8,035	346,924	532,157	4,420,823	1,050,162	6,563	95,566
1928 . . .	135,205	50,840	4,123	250,369	10,948	339,820	667,654	4,454,022	1,040,677	8,882	99,081
1928 VII .	133,640	41,958	3,469	...	10,763	322,837	576,796	4,048,506	973,902	7,165	86,200
VIII	145,103	45,900	3,755	...	12,817	352,639	714,794	4,164,142	813,921	8,675	97,000
IX .	138,118	48,564	4,352	...	11,733	324,997	762,627	4,229,188	899,548	8,504	104,500
X. .	140,745	57,320	4,838	...	14,108	367,572	885,281	4,730,519	1,192,630	12,092	116,500
XI .	125,739	51,474	4,872	...	12,613	328,525	735,051	4,735,939	1,244,357	11,057	112,000
XII.	135,133	38,505	4,623	...	9,917	334,332	586,127	5,212,912	1,027,224	9,800	104,000
1929 I . .	121,251	48,134	4,563	...	11,175	358,884	503,823	5,173,343	1,082,117	7,585	85,600
II. .	87,325	28,769	4,002	...	6,322	364,188	333,831	5,162,237	901,867	5,836	73,100
III .	107,057	15,359	3,965	...	6,619	371,215	349,442	4,934,124	1,128,813	5,473	97,000
IV .	203,078	64,061	4,632	...	14,381	396,836	710,897	5,143,715	1,267,772	6,696	111,200
V. .	157,403	46,672	4,035	...	13,179	381,114	819,278	5,061,457	1,160,446	5,853	99,200
VI .	129,081	40,610	3,779	...	10,038	353,409	645,437	5,165,042	1,013,373	5,153	91,000
VII .	135,602	...	4,165	...	10,681	354,150	639,553	4,627,293	1,098,053	5,642	85,600

Tableau V *(suite)*. — **Exportations, commerce spécial (sauf indication contraire), c.-à-d., produits indigènes — marchandises seulement.**

Table V *(continued)*. — **Exports, special trade (unless otherwise stated). i.e., of domestic produce — merchandise only.**

(en milliers) (000's omitted)

		(a)		(b)	(c)		(d)	(e)	(f)	(i)	
1913 . . .	53,113		2,626	88,136		204,024	33,733	573,351	(g) 9,917		
1918 . . .	59,208		3,776	83,303		503,990	18,904	393,561	24,738	3,226	
1919 . . .	61,667		6,319	108,693	32,447	645,818	73,367	989,967	63,685	10,318	
1920 . . .	132,589		7,119	84,180	102,365	673,373	243,868	2,241,245	57,193	9,009	15,883
1921 . . .	117,518		3,029	130,581	190,553	364,911	282,453	1,647,709	78,679	2,746	24,545
1922 . . .	97,997		4,059	109,555	400,965	313,758	372,302	1,781,579	207,427	4,463	31,911
1923 . . .	128,217	31,988	4,863	127,145	475,996	340,893	366,041	2,572,236	212,093	6,080	32,682
1924 . . .	164,671	48,657	5,472	149,209	655,483	374,804	414,217	3,530,743	273,081	5,907	55,584
1925 . . .	149,067	30,382	4,928	132,054	8,054	401,560	464,459	3,882,676	378,447	8,085	67,672
1926 . . .	117,131	38,872	3,435	133,721	8,020	392,643	469,712	4,936.893	452,479	8,437	72,477
1927 . . .	120,546	34,407	3,977	157,267	8,815	396,572	527,031	4,577,063	503,118	6,375	66,706
1928 . . .	128,415	27,152	4,584	176,528	10,592	419,175	520,272	4,278,900	523,506	8,978	68,226
1928 VII .	122,593	18,903	3,870	...	14,303	371,471	752,789	3,940,916	262,213	4,425	57,500
VIII	136,005	22,511	3,326	...	13,465	371,312	825,407	4,170,011	292,771	2,654	75,100
IX .	133,109	23,938	2,505	...	12,169	414,859	801,948	4,190,539	436,188	2,443	71,900
X. .	132,963	29,882	5,542	...	12,208	543,171	740,234	4,448,456	680,661	7,829	80,400
XI .	136,385	36,774	7,312	...	9,532	538,375	625,290	4,614,005	865,770	9,261	82,500
XII.	134,511	32,821	5,921	...	8,995	466,232	495,461	4,733,095	1,184,690	9,278	83,400
1929 I . .	118,034	39,683	5,376	...	7,900	480,392	309,660	3,701,892	1,088,843	10,342	55,500
II. .	98,871	18,050	4,472	...	5,585	434,523	184,156	4,117,941	629,980	10,803	54,400
III .	117,432	11,832	5,208	...	4,779	481,765	192,904	4,180,206	767,824	11,420	79,500
IV .	147,394	31,634	5,124	...	9,637	418,657	368,918	4,419,445	449,479	8,842	77,100
V. .	151,329	34,549	4,012	...	9,421	377,063	497,671	3,958.909	314,669	5,892	69,600
VI .	142,507	32,360	3,057	...	11,513	393,241	675,463	4,349,341	201,661	3,060	70,400
VII .	137,083	...	3,225	...	13,517	394,296	801,616	4,269,148	258,859	3,246	83,500

ô Chiffre provisoire. — (a) Commerce maritime général à l'exclusion du transit direct (Gesamteigenhandel). — (b) Depuis 1922, pesetas or. — (c) Y compris lingots Jusqu'à fin 1924, Eesti mark (100 Emk. papier = 1 Ekr.) — (d) Y compris lingots. — (e) Depuis 1927, valeurs déclarées. — (f) Calendrier Julien jusqu'en février 1923. — (g) Vieille Grèce seulement. — (h) 5 gourdes = 1 dollar E. U. — (i) Jusqu'en 1927, année fiscale finissant le 30 septembre.

ô Provisional figure. — (a) General sea-borne trade excluding direct transit (Gesamteigenhandel). — (b) Since 1922 gold pesetas. — (c) Including bullion. Until end 1924 Eesti mark (100 paper Emk. = 1 Ekr.). — (d) Including bullion. — (e) Since 1927, declared values. — (f) Until February 1923 Julian Calendar. — (g) Old Greece only. — (h) 5 gourdes = 1 dollar U. S. A. — (i) Until 1927, fiscal year ending September 30th.

Tableau IV *(suite)*. — **Importations, commerce spécial (sauf indication contraire), c.-à-d., pour la consommation intérieure — marchandises seulement.**

Table IV *(continued)*. — **Imports, special trade (unless otherwise stated), i.e., for domestic consumption — merchandise only.**

(en milliers) (000's omitted)

Période Period	Indes anglaises British India	Irlande (Et. libre) Irish Free State	Italie Italy	Japon Japan	Lettonie Latvia	Lithuanie Lithuania	Mexique Mexico	Norvège Norway	Nouvelle-Zélande New Zealand	Palestine	Pays-Bas Netherlands	Pérou Peru
Moyennes mensuelles Monthly Average	Rupees	£'s	Lire	Yen	Lats	Litas	Pesos	Kroner	£'s	£. P.	Gulden	Libras
	(a)		(b)		(c)	(d)					(e)	
1913 . . .	152,725		303,803	60,474				45,052	1,785		325,231	497
1918 . . .	137,704		1,336,556	135,721			23,018	104,129	1,966		50,696	803
1919 . . .	152,770		1,385,278	177,113			19,753	211,749	2,475		35,478	992
1920 . . .	258,929		2,235,135	191,179	8,021	6,026	33,057	247,628	5,062	462	277,976	1,471
1921 . . .	230,749		1,410,498	132,481	6,145	7,944	41,097	119,241	3,461	502	186,685	1,389
1922 . . .	199,589		1,313,731	154,079	8,870	6,240	25,708	107,667	2,817	468	168,967	883
1923 . . .	184,973		1,432,431	161,976	17,655	13,052	26,259	110,336	3,566	392	167,435	1,162
1924 . . .	196,493	5,632	1,615,056	200,605	21,325	17,211	26,781	126,047	3,995	438	196,961	1,481
1925 . . .	186,899	5,162	2,183,374	207,223	23,380	21,059	32,583	113,281	4,308	615	204,583	1,514
1926 . . .	196,606	5,043	2,156,571	192,101	21,693	20,063	31,772	90,013	4,073	535	203,496	1,617
1927 . . .	206,740	5,012	1,697,900	174,883	20,832	22,141	28,866	80,621	3,655	495	212,405	1,614
1928 . . .	208,172	4,928	1,836,858	177,792	25,673	24,258	29,822	83,349	3,610	549	223,659	1,469
1928 VII .	190,124	5,105	1,740,144	158,631	25,132	21,419	29,866	66,024	3,580	485	211,371	1,431
VIII .	205,775	4,816	1,551,654	150,894	31,272	25,716	31,725	89,149	4,241	609	223,959	1,499
IX . .	209,385	5,057	1,616,533	153,508	32,479	25,606	30,292	82,273	4,070	572	239,637	1,378
X . .	216,686	5,550	1,812,527	166,526	31,753	25,556	32,305	101,188	3,612	678	233,697	1,515
XI . .	232,562	4,744	1,857,981	161,700	31,907	24,695	30,752	79,433	4,680	596	222,307	1,511
XII .	186,386	4,690	h) 2,356,626	197,420	25,600	19,541	30,042	87,414	3,338	662	209,747	1,379
												(f)
1929 I. . .	272,324	4,822	1,784,573	232,819	27,974	20,320	30,749	72,798	4,257	651	232,599	1,738
II . .	198,957	4,339	1,799,476	235,273	19,210	14,685	...	75,011	3,623	469	177,426	1,477
III . .	225,554	5,612	1,988,306	206,296	20,291	16,683	...	85,532	3,768	659	215,929	1,254
IV . .	246,340	g) 5,214	1,976,048	208,843	32,401	30,446	...	97,965	3,945	628	234,020	1,833
V. . .	215,546	g) 5,082	1,888,473	214,695	44,938	29,251	...	91,475	3,186	592	235,358	...
VI . .	166,854	g) 4,711	h) 2,261,715	171,128	...	25,072	...	92,422	3,358	460	229,851	...
VII .	♂ 184,172	g) 5,362	1,590,137	*♂166,000	...	* 26,210	...	79,785	ⅩⅠ 4,460	...	240,557	...

Tableau V *(suite)*. — **Exportations, commerce spécial (sauf indication contraire), c.-à-d., produits indigènes — marchandises seulement.**

Table V *(continued)*. — **Exports, special trade (unless otherwise stated), i.e., of domestic produce — merchandise only.**

(en milliers) (000's omitted)

	(a)		(b)		(c)	(d)					(e)	
1913 . . .	200,993		209,303	52,393				31,743	1,751		255,453	755
1918 . . .	203,534		278,726	160,218			31,297	62,669	2,310		31,768	1,663
1919 . . .	241,519		505,479	170,897			32,816	61,611	4,322		117,609	2,233
1920 . . .	233,261		981,177	158,864	5,193	4,600	71,258	98,753	3,718	113	141,791	2,929
1921 . . .	180,741		689,881	102,371	2,443	4,801	63,069	50,439	3,578	121	114,133	1,376
1922 . . .	233,252		775,198	133,007	8,435	6,408	53,629	63,789	3,425	91	101,769	1,547
1923 . . .	273,729		924,418	117,436	13,498	12,233	47,373	67,675	3,718	98	108,602	1,985
1924 . . .	308,807	4,190	1,197,746	146,741	14,137	22,215	51,226	86,794	4,275	103	138,388	2,057
1925 . . .	330,960	3,615	1,522,855	184,968	14,963	20,226	56,874	85,762	4,499	111	150,641	1,783
1926 . . .	268,689	3,432	1,555,377	164,371	15,709	21,108	57,646	66,575	3,647	109	145,765	1,971
1927 . . .	265,405	3,681	1,302,662	159,313	18,437	20,494	52,805	56,300	3,917	158	158,309	2,586
1928 . . .	275,534	3,799	1,210,761	159,095	21,560	21,407	49,370	55,794	4,459	124	165,515	2,622
1928 VII .	263,867	3,969	1,001,190	156,496	22,738	19,861	41,535	50,971	3,220	92	160,526	3,612
VIII .	262,541	4,011	1,115,252	184,080	26,947	22,216	40,347	62,154	1,886	83	187,627	3,108
IX . .	244,418	4,572	1,157,195	166,230	25,573	22,399	42,338	59,272	2,472	78	189,922	3,316
X . .	287,575	4,823	1,299,512	175,485	23,290	25,752	47,945	59,504	2,671	99	179,984	2,994
XI . .	277,475	4,533	1,322,297	149,747	22,553	25,017	48,462	54,677	3,135	111	169,630	2,640
XII .	262,628	3,825	h) 1,637,348	168,408	17,260	23,234	59,736	52,280	4,292	141	164,758	2,783
												(f)
1929 I. . .	298,386	3,202	999,526	173,662	14,892	23,194	60,223	59,882	8,339	161	152,192	2,566
II . .	279,891	3,037	1,088,384	145,147	14,171	14,972	...	53,069	7,952	161	123,615	1,908
III . .	314,442	3,136	1,190,440	162,673	9,848	17,567	...	61,867	7,450	197	175,091	2,288
IV . .	274,448	g) 3,250	1,247,919	171,995	15,047	32,591	...	62,203	5,374	72	168,870	2,441
V. . .	257,971	g) 3,392	1,256,092	178,751	24,074	26,063	...	61,548	3,933	54	175,252	...
VI . .	262,113	g) 3,838	h) 1,544,460	154,421	...	25,011	...	56,933	4,016	54	165,389	...
VII .	♂ 249,867	g) 3,902	1,043,457	*♂188,000	...	* 27,268	...	63,414	ⅩⅠ 2,651	...	170,247	...

♂ Chiffre provisoire. — ⅩⅠ Commerce général. — (a) Commerce maritime seulement, y compris les marchandises du Gouvernement ; non compris le Trésor. — (b) Depuis 1922, valeurs déclarées. — (c) Y compris lingots et depuis 1924 également espèces. — (d) Depuis 1924, y compris lingots et espèces. — (e) En 1913 valeurs officielles ; depuis 1918, valeurs déclarées. — (f) Commerce maritime seulement. — (g) Non compris les colis postaux. — (h) Y compris les colis postaux pour le semestre. — * Voir page 318.

♂ Provisional figure. — ⅩⅠ General Trade. — (a) Sea-borne trade only ; including Government stores ; excluding Treasure. — (b) Since 1922 declared values. — (c) Including bullion and since 1924 also specie. — (d) Since 1924, including bullion and specie. — (e) In 1913 official values, since 1918 declared values. — (f) Sea-borne trade only. — (g) Excluding parcel post. — (h) Including parcel post for the half year. — * See page 318.

Tableau IV *(fin)*. — Importations, commerce spécial (sauf indication contraire), c.-à-d., pour la consommation intérieure — marchandises seulement.

Table IV *(concluded)*. — Imports, special trade (unless otherwise stated), i.e., for domestic consumption — merchandise only.

(en milliers) (000's omitted)

Pér iode Period	Pologne Poland	Portugal	Roumanie Roumania	Royaume-Uni United Kingdom	Russie U. R. S. S. Russia U. S. S. R.	S. H. S.	Siam	Suède Sweden	Suisse Switzerland	Syrie et Liban Syria and Lebanon	Tchécoslovaquie Czechoslovakia	Uruguay
Moyennes mensuelles Monthly Average	Zloty	Escudos	Lei	£'s	Roubles-or Gold Rbl.	Dinars	Bahts	Kronor	Francs	Piastres Syr. (i)	Koruna	Pesos
	(a)	*(n)*	♁	*(c)*	*(d)*	*(f)*	*(g)*		*(h)*	Ϋ		*(j)*
1913 . .		7,415	49,140	54,931	114,503		7,233	70,545	159,985			4,196
1918 . .		14,867		107,100	21,772		8,163	102,776	200,122			3,123
1919 . .		19,119	313,522	121,784	6,884	248,506	10,652	211,165	294,449		546,000	3,600
1920 . .		57,583	581,682	142,491	3,100	288,818	11,645	276,176	353,568		1,948,325	4,216
1921 . .		77,719	1,012,093	81,548	*(e)* 17,700	343,508	10,441	104,893	191,357		1,854,870	3,310
1922 . .	*f* 121,167	104,319	1,027,101	74,950	*(e)* 22,543	536,823	10,457	92,847	159,539		1,054,183	3,591
1923 . .	*f* 160,028	191,660	1,626,175	81,474	*(e)* 12,062	692,470	10,557	107,877	186,923		851,787	*(k)* 4,592
1924 . .	211,875	246,517	2,182,680	94,789	18,311	685,145	11,993	118,708	208,706	331,931	1,320,931	5,244
1925 . .	229,589	207,053	2,492,687	97,223	61,445	729,407	12,376	120,535	219,427	406,499	1,466,868	6,113
1926 . .	128,242	195,223	3,093,974	92,989	50,941	635,982	13,088	124,151	201,209	527,975	1,272,710	6,176
1927 . .	240,998	221,851	*h* 2,785,712	91,282	54,373	607,191	13,924	132,030	213,650	109,345	1,495,624	6,819
1928 . .	280,180	...	2,678,758	89,716	68,871	652,944	12,445	142,507	228,723	112,026	1,597,213	7,811
			♁							*(m)*		
1928 VII	288,195	...	2,627,305	87,015	87,256	619,510	9,172	127,374	214,431	96,375	1,661,528	7,579
VIII	258,794	...	2,617,520	88,944	95,405	645,407	11,542	151,684	224,879	96,375	1,296,903	7,532
IX	272,784	...	2,654,288	80,826	60,515	713,892	10,290	152,184	218,195	96,375	1,641,065	7,322
X	277,300	...	3,024,040	93,757	57,260	778,880	11,821	157,984	262,789	140,545	1,852,769	*(p)* 8,260
XI	261,084	...	2,687,412	96,023	61,641	706,796	12,975	166,336	243,139	140,545	1,796,808	*(p)* 8,260
XII	238,396	...	2,123,196	92,373	47,915	622,113	11,935	130,990	248,498	140,545	1,911,676	*(p)* 8,260
1929 I .	294,042	167,384	2,377,968	106,253	52,026	560,690	13,854	122,521	212,128	...	1,699,060	8,167
II .	26 ,911	176,653	1,663,245	81,048	37,828	403,986	12,823	87,035	188,515	...	1,236,229	7,554
III	233,289	201,097	2,307,966	88,607	54,391	684,571	13,689	89,020	225,466	...	1,634,914	6,620
IV	321,140	223,266	2,681,458	93,792	59,114	713,679	13,985	205,788	243,396	...	1,705,761	...
V	271,917	209,530	2,809,517	93,020	61,000	701,204	15,758	168,031	226,332	...	1,850,705	...
VI	271,746	224,507	2,426,253	81,882	63,600	614,557	14,022	145,188	212,873	...	1,747,829	...
VII	266,440	246,964	...	*85,581	...	655,474	14,477	137,685	*244,162	...	1,699,405	...

Tableau V *(fin)*. — Exportations, commerce spécial (sauf indication contraire), c.-à-d., produits indigènes — marchandises seulement.

Table V *(concluded)*. — Exports, special trade (unless otherwise stated), i.e., of domestic produce — merchandise only.

(en milliers) (000's omitted)

	(a)	*(n)*	♁	*(c)*	*(d)*	*(f)*	*(g)*		*(h)*	Ϋ		*(l)*
1913 . .		2,941	55,892	43,771	126,678		9,539	68,112	114,700			5,708
1918 . .		6,954		41,785	6,223		12,998	112,536	163,598			9,671
1919 . .		8,915	8,699	66,553	4	57,237	13,754	131,308	274,841		443,340	12,271
1920 . .		18,513	287,321	111,206	90	110,051	4,971	189,858	273,092		2,297,380	6,729
1921 . .		18,709	682,051	58,617	1,683	205,062	13,245	91,439	178,345		2,252,053	5,855
1922 . .	*f* 93,904	36,975	1,169,936	59,959	6,802	307,597	12,088	96,143	146,798		1,489,385	6,452
1923 . .	*f* 171,366	57,021	2,047,953	63,938	17,152	670,737	13,473	95,175	146,684		1,037,463	8,383
1924 . .	181,437	79,082	2,318,633	66,747	25,225	794,898	13,131	105,079	172,511	141,639	1,414,677	8,903
1925 . .	182,325	71,840	2,427,235	64,448	46,782	742,045	15,571	113,318	169,895	191,330	1,565,367	8,238
1926 . .	187,192	61,364	3,185,293	54,421	52,736	651,515	15,729	118,293	153,041	227,006	1,479,117	7,859
1927 . .	209,562	60,248	*h* 3,141,931	59,090	52,893	533,346	18,969	134,715	168,604	45,774	1,676,922	8,056
1928 . .	208,999	...	2,243,271	60,286	54,178	537,058	18,078	130,578	177,870	45,214	1,765,763	8,434
			♁ *(b)*							*(m)*		
1928 VII	201,522	...	1,798,577	60,885	62,323	493,814	15,363	138,584	167,829	49,542	1,560,707	5,736
VIII	196,333	...	2,592,143	62,217	62,240	693,801	16,806	148,701	167,895	49,542	1,769,390	5,335
IX	204,344	...	2,483,992	56,620	54,810	692,293	17,044	158,105	182,628	49,542	1,824,589	4,351
X	238,695	...	2,871,559	64,313	67,092	666,068	18,113	165,569	206,234	58,012	2,077,865	5,415
XI	255,113	...	2,529,541	63,767	46,743	642,347	15,166	165,194	197,338	58,012	2,029,379	9,491
XII	209,173	...	1,966,059	60,394	65,551	569,339	16,856	167,280	192,161	58,012	2,153,762	13,710
1929 I .	215,834	63,704	1,715,012	66,880	52,284	425,708	19,860	109,414	153,892	...	1,403,061	13,419
II .	167,465	73,924	1,007,773	55,665	48,562	385,074	19,533	77,448	163,024	...	1,167,496	9,238
III	161,523	88,822	1,470,468	58,623	60,544	499,413	18,399	95,251	179,840	...	1,539,145	9,025
IV	214,319	80,644	1,919,558	60,244	57,851	614,982	17,630	149,514	176,976	...	1,900,825	8,124
V	226,840	89,231	2,005,903	67,437	50,400	533,661	16,509	162,149	170,399	...	1,595,624	...
VI	237,891	77,800	1,910,462	49,893	67,800	530,235	12,430	168,797	169,818	...	1,641,631	...
VII	276,441	90,991	...	*66,520	...	621,314	12,221	168,328	*174,836	...	1,622,420	...

♁ Chiffre provisoire. — Ϋ Commerce général. — *(a)* Les chiffres se rapportent aux territoires de la Pologne et de la ville libre de Dantzig. — *(b)* Articles principaux. Y compris taxe « Vamale » (taxe douanière sur les exportations, les commissions, etc.). — *(c)* Depuis avril 1923, y compris le commerce de la Grande-Bretagne et de l'Irlande septentrionale avec l'Etat libre d'Irlande et non compris le commerce extérieur de l'Etat libre d'Irlande. — *(d)* Jusqu'à XII/1924, chiffres calculés sur la base des prix de 1913 ; depuis 1925, d'après évaluations courantes. Depuis 1917, commerce à travers les frontières européennes seulement. — *(e)* Non compris les marchandises pour secours aux affamés. — *(f)* Y compris lingots et espèces. — *(g)* Bangkok seulement. Jusqu'à 1927, année fiscale commençant le 1er avril. — *(h)* Y compris lingots. — *(i)* 5 Piastres syriennes = 1 fr. français ancien. Depuis janvier 1927, Piastres syriennes or. — *(j)* « Valores officiales ». — *(k)* Moyenne de onze mois. — *(l)* « Valores efectivos ». — *(m)* Moyenne mensuelle pour le trimestre. — *(n)* Depuis 1923, y compris lingots et espèces. — *(p)* Moyenne de trois mois. — * Voir page 318.

♁ Provisional figure. — Ϋ General Trade. — *(a)* Figures refer to the territories of Poland and the Free City of Danzig. — *(b)* Principal articles. Including tax " Vamale " (Export Customs duties, commissions taxes, etc.). — *(c)* Since April 1923, including trade of Great Britain and Northern Ireland with Irish Free State, and excluding direct foreign trade of Irish Free State. — *(d)* Until XII/1924, 1913 valuations ; since 1925 current valuations. Figures since 1917 relate only to the trade across the European frontiers. — *(e)* Excluding famine relief goods. — *(f)* Including bullion and specie. — *(g)* Bangkok only. Until 1927 fiscal year beginning 1st April. — *(h)* Including bullion. — *(i)* 5 Syrian Piastres = 1 old French franc. Since January 1927 Syrian Gold Piastres. — *(j)* " Valores officiales ". — *(k)* Average of eleven months. — *(l)* " Valores efectivos ". — *(m)* Monthly average for quarter. — *(n)* Since 1923, including bullion and specie. — *(p)* Average of three months — * See page 318.

IMPORTATIONS ET EXPORTATIONS (en poids). IMPORTS AND EXPORTS (weight).

Tableau VI. — Importations, commerce spécial (sauf indication contraire), c.-à-d., pour la consommation intérieure — marchandises seulement.

Table VI. — Imports, special trade (unless otherwise stated), i.e., for domestic consumption — merchandise only.

(en milliers de tonnes métriques) (in thousands of metric tons)

Période Period Moyennes mensuelles Monthly Average	Allemagne Germany	Argentine	Autriche Austria	Belgique Belgium	Brésil Brazil	Bulgarie Bulgaria	Dantzig Danzig	Estonie Estonia	Finlande Finland	France	Grèce Greece	Hongrie Hungary
		(l)	(c)	(d)	(e)		(f)	(g)			(h)	(i)
1913	(a) 6,069	844		2,721	494	33	103			3,685	● 84	
1918		219			145	40	6			2,446	29	
1919		321		397	232	7	35			3,204	57	
1920	1,570	460	510	1,112	273	11	156	7		4,211	86	49
1921	(b) 2,175	476	686	1,472	215	15	110	13		3,339	86	195
1922	3,822	575	691	1,751	272	23	39	26		4,285	90	283
1923	3,890	670	642	2,217	298	29	60	29		4,572	112	314
1924	3,216	799	746	2,784	369	32	74	29	156	4,716	150	376
1925	4,331	832	687	2,772	414	34	65	31	165	3,954	175	373
1926	3,606	835	689	2,859	412	28	52	33	183	3,783	156	461
1927	5,674	...	728	3,172	460	26	124	31	237	4,114	190	523
1928	5,498	...	753	3,293	487	30	141	39	302	4,092	197	553
1928 VII	6,007		661	3,117	413	34	127	43	302	3,926	215	582
VIII	6,021		725	3,099	461	38	107	48	369	4,238	163	590
IX	5,984		842	3,578	468	37	140	35	429	4,234	161	623
X	(m) 6,230		899	3,726	521	37	156	55	483	4,355	227	694
XI	5,423		897	3,523	494	39	122	54	406	4,212	217	683
XII	4,548		861	3,491	528	29	147	43	279	4,240	213	554
1929 I	5,328		737	3,099	540	21	169	35	155	4,316	225	438
II	3,399		768	3,001	472	14	85	25	67	4,288	199	365
III	4,164		996	3,626	515	22	26	25	75	4,690	212	488
IV	5,543		799	3,598	490	41	215	49	154	5,073	266	550
V	5,886		667	3,783	540	60	184	54	330	4,921	242	564
VI	5,896		736	3,677	...	...	166	39	324	5,322	205	611
VII	6,560		...	3,973	...	...	...	51	408	5,062	250	663

Tableau VII. — Exportations, commerce spécial (sauf indication contraire), c.-à-d., produits indigènes — marchandises seulement.

Table VII. — Exports, special trade (unless otherwise stated), i.e., of domestic produce — merchandise only.

(en milliers de tonnes métriques) (in thousands of metric tons)

	(j)	(l)	(c)	(d)	(e)		(f)	(g)			(h)	(i)
1913	(a) 6,143	986		1,740	115	34	73			1,840	● 50	
1918		550			148	5	9			310	13	
1919		759		576	159	2	6			464	31	
1920	1,651	1,076	115	884	175	15	22	11		1,071	35	44
1921	(b) 1,714	674	129	1,438	160	24	32	10		1,336	28	71
1922	1,804	847	179	1,360	177	32	42	26		1,887	37	87
1923	1,062	911	184	1,415	186	28	97	23		2,076	36	101
1924	1,325	1,200	214	1,697	153	33	144	31	397	2,449	34	141
1925	3,194	843	270	1,744	160	27	180	31	428	2,532	47	182
1926	5,048	1,023	269	1,934	155	33	462	37	445	2,712	45	216
1927	3,912	1,562	326	2,019	168	39	502	44	522	3,166	53	169
1928	3,754	...	391	2,214	173	31	321	49	499	3,423	54	175
1928 VII	3,677	1,525	407	2,352	161	27	195	71	919	3,367	45	161
VIII	4,139	1,482	396	2,126	185	62	288	85	964	3,738	56	227
IX	4,067	1,228	375	2,154	153	43	371	63	942	3,846	62	218
X	(m) 3,962	♁ (k) 1,164	397	2,400	221	38	479	67	772	3,329	74	248
XI	4,153	♁ (k) 1,164	388	2,041	167	38	503	46	579	3,353	77	222
XII	3,712	...	352	2,633	171	30	394	43	356	3,262	59	200
1929 I	3,709	...	267	1,651	158	21	491	21	151	3,006	54	144
II	2,817	...	300	1,590	150	16	250	11	63	3,273	57	119
III	3,587	...	301	1,933	174	20	112	10	53	3,108	65	190
IV	4,608	...	366	2,225	189	28	373	24	154	3,217	44	200
V	4,579	...	382	2,043	176	23	433	40	351	3,087	49	172
VI	4,391	...	438	2,473	...	...	459	40	750	3,617	62	179
VII	...	...	...	2,188	...	...	...	70	903	3,741	72	239

♁ Chiffre provisoire. — ● 1914. — (a) Y compris le Luxembourg. — (b) Moyenne de huit mois. — (c) Depuis 1922, y compris l'évaluation du poids de quelques articles dont le nombre ou le cubage seul était indiqué. — (d) A partir de mai 1922 les chiffres se réfèrent à l' « Union Economique Belgo-Luxembourgeoise ». — (e) Commerce général. Poids brut. — (f) Commerce maritime général ; à partir de janvier 1923 « Gesamteigenhandel », non compris le transit direct. — (g) Depuis 1922, non compris bétail es navires. — (h) Calendrier Julien jusqu'en février 1923. Non compris les articles indiqués par pièces. — (i) Non compris bétail et articles indiqués par pièces. — (j) Non comprit les livraisons pour réparations : 1925, moyenne mensuelle, 1,127 ; 1926, 1,234 ; 1927, 1,121 ; 1928, 1,319 milliers tonnes métriques. — (k) Moyenne de deux mois. — (l) Jusqu'à fin 1923 poids brut. — (m) Par suite de modification dans les méthodes statistiques, le chiffre des importations en X/28 est trop élevé et celui des exportations trop bas.

♁ Provisional figure. — ● 1914. — (a) Including Luxemburg. — (b) Average of eight months. — (c) Since 1922 including assessed weight of a few articles entered by number or cubic metre only. — (d) Since May 1922 figures refer to " Union économique Belgo-Luxembourgeoise ". — (e) General trade. Gross weight. — (f) General sea-borne trade ; since January 1923 " Gesamteigenhandel " excluding direct transit. — (g) Since 1922 excluding live stock and vessels. — (h) Until February 1923 Julian Calendar. Excluding articles shown by number. — (i) Excluding live stock and articles shown by number. — (j) Excluding reparation deliveries : 1925 monthly average 1,127 ; 1926, 1,234 ; 1927, 1,121 ; 1928, 1,319 thousands of metric tons. — (k) Average of two months. — (l) Until end 1923 gross weight. — (m) Owing to a change in the compilation of trade returns, the figure of imports for X/28 is too high and that of exports too low.

Tableau VI *(suite)*. — **Importations, commerce spécial (sauf indication contraire), c.-à-d. pour la consommation intérieure — marchandises seulement.**

Table VI *(continued)*. — **Imports, special trade (unless otherwise stated), i.e., for domestic consumption — merchandise only.**

(en milliers de tonnes métriques) (in thousands of metric tons)

Période Period Moyennes mensuelles Monthly Average	Italie Italy	Japon Japan	Lettonie Latvia	Lithuanie Lithuania	Nouvelle-Zélande New Zealand	Pays-Bas Netherlands	Pérou Peru	Pologne Poland	Roumanie Roumania	Russie U. R. S. S. Russia U. S. S. R.	S. H. S.	Suisse Switzerland	Tchéco-slovaquie Czecho-slovakia
		(a)			*(a)*			*(f)*		*(b)*	*(d)*	*(h)*	*(e)*
1913 . . .	1,610				130	*(g)* 3,739			115	1,279		661	
1918 . . .	1,013					*(g)* 404				16		295	
1919 . . .					104	*(g)* 904			34	1	13	345	
1920 . . .			10		161	1,152		294	25	7	37	468	326
1921 . . .			14		144	1,435		404	51	*(c)* 71	61	357	333
1922 . . .			32		122	1,623		344	49	*(c)* 173	103	441	271
1923 . . .	1,527		48	20	160	1,612		266	58	*(c)* 73	94	556	357
1924 . . .	1,745	1,400	77	34	199	1,888		201	69	61	94	564	482
1925 . . .	1,890	1,228	80	43	206	2,117	46	284	75	143	126	572	565
1926 . . .	2,034	1,416	81	*(f)* 47	205	2,362	51	203	76	136	103	590	555
1927 . . .	2,155	1,481	89	*(f)* 52	187	2,385	52	409	83	108	111	621	613
1928 . . .	2,130	1,682	105	*(f)* 53	190	2,485	46	430	...	...	130	668	780
1928 VII .	2,343	1,573	113	52	204	2,479	32	492	...	285	138	727	842
VIII.	2,012	1,506	155	76	204	2,774	46	415	...	277	125	744	801
IX .	2,032	1,637	115	74	206	2,718	40	473	...	107	128	717	852
X. .	2,074	1,720	123	53	191	2,678	50	419	...	125	161	737	954
XI .	2,254	1,663	121	44	210	2,509	43	373	...	113	161	693	987
XII .	2,220	1,760	115	27	171	2,428	39	380	...	...	140	655	918
1929 I . .	2,078	1,959	113	52	174	2,347	62	438	...	...	93	578	672
II. .	1,984	1,866	66	32	190	1,587	62	411	...	...	70	521	513
III .	2,230	1,851	89	32	211	1,737	34	358	...	...	109	703	807
IV .	2,317	1,809	105	71	177	2,330	52	544	...	...	142	728	737
V . .	2,365	...	148	68	185	2,846	...	484	...	...	156	701	827
VI .	2,593	...	...	73	181	2,905	...	487	...	...	163	709	895
VII .	...	...	...	...	♁ 231	3,041	...	473	...	...	191	* 889	911

Tableau VII *(suite)*. — **Exportations, commerce spécial (sauf indication contraire), c.-à-d. produits indigènes — marchandises seulement.**

Table VII *(continued)*. — **Exports, special trade (unless otherwise stated), i.e., of domestic produce — merchandise only.**

(en milliers de tonnes métriques) (in thousands of metric tons)

		(a)			*(a)*			*(f)*		*(b)*	*(d)*	*(h)*	*(e)*
1913 . . .	375				55	*(g)* 2,451			381	2,009		71	
1918 . . .	125					*(g)* 166				3		70	
1919 . . .					81	*(g)* 227			9	—	24	79	
1920 . . .			16		64	351		52	122	1	76	76	575
1921 . . .			16		55	476		169	226	18	132	46	812
1922 . . .			46		65	576		762	339	77	184	62	791
1923 . . .	281		73	10	58	725	87	1,471	408	312	252	60	943
1924 . . .	386	363	62	34	67	844	101	1,312	403	329	326	68	1,036
1925 . . .	399	493	48	33	71	1,028	111	1,134	389	545	367	67	1,014
1926 . . .	352	507	43	*(f)* 38	75	1,319	146	1,859	509	636	407	70	1,067
1927 . . .	364	482	85	*(f)* 33	83	1,195	143	1,696	612	678	354	86	1,167
1928 . . .	369	540	103	*(f)* 44	83	1,310	150	1,702	490	...	377	81	1,124
1928 VII .	417	509	118	72	75	1,313	153	1,697	489	878	405	74	1,136
VIII.	344	464	128	71	58	1,398	194	1,911	581	952	445	76	1,050
IX .	376	544	135	56	57	1,432	213	1,754	553	880	447	88	1,040
X. .	392	497	108	60	55	1,559	178	1,989	633	1,005	430	133	1,262
XI .	355	533	105	32	60	1,500	143	1,732	543	776	402	93	1,219
XII .	407	594	101	16	100	1,377	175	1,555	462	...	348	78	1,314
1929 I . .	328	519	80	25	97	1,223	164	1,529	401	...	299	60	876
II. .	336	386	96	18	115	849	165	1,347	242	...	247	57	691
III .	412	484	21	15	111	1,140	145	1,155	360	...	337	81	1,025
IV .	388	546	51	48	106	1,456	187	1,527	478	...	394	86	1,192
V . .	419	...	160	59	118	1,475	...	1,612	504	...	461	91	1,078
VI .	459	...	...	82	75	1,375	...	1,792	485	...	459	92	1,094
VII .	...	...	...	...	♁ 68	1,508	...	2,140	...	...	469	* 95	1,106

♁ Chiffre provisoire. — *(a)* Commerce général. Tonnes cargaison (en partie de 1.016 kgs, en partie de 1,13 m³). — *(b)* Depuis 1918, les chiffres se rapportent au commerce à travers les frontières européennes seulement. — *(c)* Non compris les marchandises pour secours aux affamés. — *(d)* Y compris l'évaluation du poids de quelques articles dont le nombre ou le cubage seul était indiqué. — *(e)* Depuis 1922 les chiffres annuels comprennent l'évaluation du poids de quelques articles dont le nombre seul était indiqué. — *(f)* Non compris le poids des animaux vivants. — *(g)* Commerce général non compris le transit direct. — *(h)* Non compris le poids de quelques articles indiqués par pièce. — * Voir page 318.

♁ Provisional figure. — *(a)* General trade. Cargo tons (partly of 2,240 lb., partly of 40 cubic feet). — *(b)* Figures since 1918 relate only to the trade across the European frontiers. — *(c)* Excluding famine relief goods. — *(d)* Including assessed weight of a few articles entered by number or cubic metre only. — *(e)* Since 1922 yearly figures include assessed weight of a few articles entered by number or cubic metre only. — *(f)* Excluding weight of live animals. — *(g)* General trade excluding direct transit. — *(h)* Excluding the weight of a few articles shown by number. — * See page 318.

CHEMINS DE FER Tableau VIII. — Trafic marchandises des Chemins de fer. RAILWAYS
(en millions) Table VIII. — Railway Freight Traffic. (000,000's omitted)

Période Period Moyennes mensuelles Monthly average	Afrique du Sud (Union) South Africa (Union)	Allemagne Germany	Autriche Austria	Belgique Belgium	Canada	Chili Chile	Estonie Estonia	Etats-Unis United States	Hongrie Hungary	Indes anglaises British India	Irlande (Etat libre d') Irish Free State
	ton-miles (a)	tonnes kilométriques			ton-miles (a)	tonnes kilométriques		ton-miles (a)	tonnes kilo-métriques	ton-miles (g)	
		(b)	(c) (k)		(d) (e)			(e)	(k)	(h)	(e) (l)
1924			1,066	584	2,834		15.1	35,803		1,772	
1925		4,664	1,133	586	2,955		14.4	38,010		1,658	
1926		4,918	1,183	689	3,183		17.4	40,725	461	1,698	19.2
1927	386	5,407	1,237	656	3,265		15.3	39,555	482	1,734	20.6
1928	417	5,528	1,291	651	3,855	126	18.4	40,005	500	1,813	(f) 22.1
1927 VIII . .	469	5,499	1,402	671	2,525		14.4	41,984	527	1,370	20.0
IX . . .	478	5,654	1,340	637	2,835		14.1	42,959	593	1,491	20.4
X . . .	424	5,909	1,291	675	4,536		15.5	45,537	580	1,606	22.1
XI . . .	397	5,527	1,202	642	5,057		14.0	37,250	615	1,785	22.9
XII . .	370	5,398	1,209	632	4,128		13.0	34,580	498	2,063	19.1
1928 I . . .	351	5,593	1,178	648	3,506	118	16.9	36,271	387	2,065	
II . . .	393	5,481	1,165	630	3,338	144	18.8	35,701	425	1,999	19.9
III . . .	405	6,011	1,273	684	3,328	144	30.6	39,467	443	2,180	
IV . . .	343	4,861	1,202	602	2,806	136	17.9	35,866	462	1,991	
V . . .	387	5,151	1,275	648	3,465	116	18.0	39,250	470	2,046	21.3
VI . . .	402	5,528	1,325	624	3,129	110	18.9	37,304	484	1,727	
VII . .	475	5,524	1,430	593	3,091	107	19.8	39,196	453	1,426	
VIII . .	540	5,835	1,417	660	2,942	116	20.0	42,406	504	1,422	19.2
IX . . .	468	6,258	1,348	643	4,251	125	16.0	43,778	603	1,568	
X . . .	459	6,049	1,314	736	5,958	128	17.6	48,206	597	1,741	
XI . . .	422	5,332	1,279	700	5,779	129	13.9	41,965	633	1,692	22.1
XII . .	356	4,715	1,282	640	4,663	139	12.9	37,645	535	1,893	
1929 I	384	5,216	1,182	679	3,435	150	18.0	39,104	372	2,099	
II . . .	365	5,368	993	584	3,178	159	18.7	38,129	377	1,930	19.7
III . . .	369	6,669	1,350	742	3,653	144	26.3	40,213	432	2,162	
IV . . .	383	5,746	1,289	720	3,343	201	26.8	38,334	489	...	
V . . .	405	5,506	1,278	694	3,404	...	22.9	42,027	482	...	21.0
VI . . .	374	♁ 5,609	1,335	...	...	...	20.7	40,725	514	...	
VII. . .	...	♁ 5,839	...	...	...	...	...	...	472	...	

Période Period Moyennes mensuelles Monthly average	Italie Italy	Japon Japan	Lettonie Latvia	Pologne Poland	Roumanie Roumania	Royaume-Uni United Kingdom (j) Marchandises et Minéraux Merchandise and Minerals	Charbon, Coke et Combustible spécial Coal, Coke and Patent Fuel	Total	Tchécoslovaquie Czechoslovakia
	tonnes kilométriques	ton-miles (g)	tonnes kilométriques			ton-miles (g)			tonnes kilométriques
	(e) (l)	(m)							(e)
1924	872		25.5			763	825	1,588	
1925	1,018	588	21.0	1,054		751	776	1,527	
1926	1.076	616	27.2	1,444	385	661	509	1,170	750
1927	1,099	622	31.5	1,815	393	781	789	1,570	840
1928	976	646	40.6	2,055	357	757	722	1,479	894
1927 VIII . .	961	551	28.9	1,910	408	766	759	1,525	921
IX . . .	1,006	605	26.9	1,926	404	789	791	1,580	977
X . . .	1,105	699	26.6	1,929	432	814	770	1,584	1,005
XI . . .	952	687	26.2	1,866	399	804	756	1,560	991
XII . .	928	706	36.4	1,819	328	706	796	1,502	860
1928 I . . .	858	584	46.8	1,885	271	705	801	1,506	845
II . . .	919	595	48.1	1,826	296	746	738	1,484	841
III . . .	1,012	696	61.8	2,110	355	822	809	1,631	922
IV . . .	938	686	52.4	1,786	304	707	657	1,364	793
V . . .	1,027	655	46.8	1,936	324	794	664	1,458	816
VI . . .	1,038	614	42.1	2,092	356	760	659	1,419	847
VII . .	1,017	589	42.2	2,205	374	743	659	1,402	854
VIII . .	980	602	38.8	2,229	395	747	704	1,451	947
IX . . .	1,002	623	28.0	2,166	392	753	730	1,483	961
X . . .	1,139	718	29.6	2,236	432	825	760	1,584	1,077
XI . . .	1,164	658	25.8	2,213	437	788	736	1,524	1,007
XII . .	1,030	729	25.0	1,973	354	691	749	1,440	817
1929 I. . . .	901	615	42.8	1,941	298	747	845	1,592	790
II . . .	841	610	57.7	1,352	219	664	814	1,478	652
III . . .	1,054	714	63.1	1,915	372	770	892	1,662	959
IV . . .	...	687	65.0	...	379	822	697	1,519	924
V . . .	...	...	50.0	2,131	...	829	723	1,552	...
VI . . .	...	...	...	2,329	...	778	698	1,476	...
VII. . .	...	...	...	...	...	...	...	...	...

♁ Chiffre provisoire. — (a) Short ton = kg. 907.18 ; Mile = Mètres 1,609.34. — (b) « Reichsbahn », non compris trafic gratuit. — (c) Chemins de fer de l'Etat et Compagnies privées ; y compris les lignes étrangères. — (d) Compagnies ayant une recette annuelle d'an moins 500,000 $. — (e) Y compris trafic gratuit. — (f) Novembre. — (g) Long ton = kg.1,016.05 ; Mile = Mètres 1,609.34. — (h) Jusqu'en 1926, année fiscala commençant le 1. IV. Depuis 1927 chemins de fer fournissant plus de 98 % du trafic total. — (i) Depuis 1927, les deux principales compagnies seulement. — (j) Compagnies à voie normale de la Grande-Bretagne. Y compris trafic gratuit. — (k) Tonnage brut. — (l) Année fiscale finissant le 30. VI. — (m) Chemins da fer de l'Etat seulement.

♁ Provisional figure. — (a) Short ton = kg. 907.18 ; Mile = Mètres 1,609.34. — (b) "Reichsbahn". Excluding free-hauled. — (c) State and private railways. Including freight on foreign lines. — (d) Railways with annual operating revenues of at least $500,000. — (e) Including free hauled. — (f) November. — (g) Long ton = kg. 1,016.05 ; Mile = Metres 1,609.34. — (h) Until 1926, fiscal year beginning 1. IV. Since 1927, railways contributing over 98 % of total ton-miles. — (i) Since 1927 the two principal railway cos. only. — (j) All standard gauge railways of Great Britain. Including free-hanled. — (k) Gross tonnage. — (l) Fiscal year ending 30. VI. — (m) State railways only.

Tableau IX. — Tonnage des navires entrés et sortis.
Table IX. — Tonnage of vessels entered and cleared.

(en milliers de tonnes de jauge) (in 1,000 tons measurement)

Période Period	Afrique du Sud (Union) South Africa (Union)	Allemagne Germany	Argentine	Australie Australia	Belgique Belgium	Bulgarie Bulgaria	Chili Chile	Dantzig Danzig	Egypte — Egypt: Ports égyptiens Egyptian ports	Egypte — Egypt: Canal de Suez Suez Canal	Estonie Estonia	Etats-Unis United States	Finlande Finland	France	Grèce Greece
Moyennes mensuelles Monthly Average	Tonnage net des navires entrés — Net tonnage of vessels entered.														
	B	A	A	B	B	B	B	B	A	A	B	A	A	A	B
		(a)		(b)		(c)					(d)				
1913 . .	446	2,157	914	448	1,409	95		77	446	1,291		2,827	139	2,876	
1918 . .	249		367	205		6	104	38	103	280		2,212	46	1,654	35
1919 . .	304		472	270	388	22	90	45	166	730		2,317	62	1,903	227
1920 . .	340	741	763	337	954	69	124	82	320	1,034	53	3,437	73	2,400	309
1921 . .	350	1,184	668	397	1,215	112	121	131	344	1,112	75	3,478	73	2,276	358
1922 . .	374	1,732	809	380	1,431	138	134	119	369	1 287	89	4,116	105	2,955	295
1923 . .	428	2,129	1,036	395	1,705	125	257	142	382	1,363	93	4,082	141	3,485	306
1924 . .	415	1,946	1,217	409	1,860	137	266	136	467	1,504	83	4,070	133	3,549	373
1925 . .	445	2,053	1,227	466	1,965	135	279	156	530	1,590	94	4,231	148	3,667	441
1926 . .	411	2,032	1,175	442	2,245	136	267	286	523	1,584	87	4,354	147	3,678	400
1927 . .	439	2,493	1,454	462	2,319	139	244	325	534	1,737	98	4,441	182	4,088	407
1928 . .	434	2,976	1,444	445	2,349	149	266	339	551	1,897	107	4,778	211	4,363	488
			(e)												
1928 VII.	436	2,987	1,390	456	2,166	163	239	329	596	1,865	183	5,384	269	4,636	497
VIII	451	3,344	1,390	389	2,579	184	216	360	517	1,791	164	5,270	256	4,750	466
IX .	453	3,037	1,390	422	2,339	172	269	342	564	1,801	152	4,927	295	4,602	490
X .	516	3,184	1,462	491	2,518	158	274	374	597	1,865	123	5,347	301	4,673	540
XI .	436	3,129	1,462	461	2,393	137	262	341	543	1,996	112	5,047	248	4,245	467
XII.	440	2,922	1,462	501	2,537	140	337	326	578	2,096	91	4,810	168	4,522	536
1929 I. .	416	2,717	1,370	535	2,400	152	321	328	496	2,085	48	4,135	121	4,138	531
II .	389	1,985	1,370	464	1,703	83	265	86	543	1,838	14	4,051	51	3,683	475
III .	433	2,470	1,370	510	2,370	163	304	162	728	2,137	8	4,296	75	4,813	606
IV .	418	3,060	...	450	2,577	145	269	390	678	2,297	53	5,022	138	4,946	531
V .	416	3,153	...	432	2,529	148	298	387	613	2,057	113	5,434	247	5,206	517
VI .	...	3,014	...	...	2,515	...	274	349	739	1,778	142	5,103	256	5,031	517
VII.	...	...	...	...	2,720	...	...	372	...	...	207	...	329	5,133	563
Moyennes mensuelles Monthly Average	Tonnage net des navires sortis — Net tonnage of vessels cleared.														
	B	A	A	B	B	B	B	B	A	A	B	A	A	A	B
		(a)		(b)		(c)					(d)				
1913 . .	440	1,479	935	436	1,408	93		78	326	1,291		3,707	281	2,176	
1918 . .	249		490	215		6	105	37	104	280		3,194	53	438	30
1919 . .	299		597	245	368	21	87	47	146	730		3,525	124	782	206
1920 . .	336	531	872	337	942	69	125	81	233	1,034	52	4,588	194	1,413	332
1921 . .	348	844	679	395	1,194	112	121	134	278	1,112	75	4,056	168	1,803	318
1922 . .	368	1,197	882	377	1,438	137	134	119	291	1,287	89	4,040	238	2,228	265
1923 . .	417	1,388	1,076	375	1,692	124	233	143	340	1,363	92	4,326	272	2,562	266
1924 . .	395	1,400	1,348	418	1,862	138	276	137	399	1,504	83	4,477	274	2,722	377
1925 . .	437	1,518	1,203	467	1,967	135	271	154	414	1,590	94	4,546	300	3,069	412
1926 . .	412	2,034	1,240	447	2,246	136	250	283	423	1,584	87	5,290	319	3,148	378
1927 . .	438	1,795	1,678	480	2,319	139	241	328	427	1,737	99	5,006	374	3,493	396
1928 . .	433	2,313	1,610	441	2,337	148	266	341	467	1,897	106	5,292	362	3,868	472
			(e)												
1928 VII.	409	2,432	1,591	406	2,032	154	278	352	495	1,865	174	5,728	625	4,067	453
VIII	461	2,584	1,591	384	2,632	187	232	345	413	1,791	172	6,509	683	3,994	352
IX .	433	2,458	1,591	303	2,439	168	187	343	436	1,801	151	5,804	627	3,951	482
X .	455	2,377	1,509	503	2,505	167	313	359	465	1,865	123	6,288	543	3,958	512
XI .	505	2,362	1,509	482	2,251	133	265	358	475	1,996	105	5,933	401	3,973	458
XII.	436	2,208	1,509	542	2,549	139	325	327	488	2,096	86	4,879	280	4,050	505
1929 I . .	401	2,214	1,527	551	2,448	148	403	321	448	2,085	45	4,423	134	3,534	510
II .	405	1,592	1,527	489	1,582	86	240	101	446	1,838	16	4,165	60	3,236	459
III .	451	2,059	1,527	487	2,578	164	316	146	609	2,137	7	4,683	58	4,035	597
IV .	374	2,527	...	456	2,410	142	299	370	571	2,297	51	5,036	131	4,279	497
V .	419	2,456	...	464	2,547	153	269	414	480	2,057	122	5,896	279	4,378	514
VI .	...	2,414	...	...	2,552	...	250	371	583	1,778	148	5,868	544	4,426	508
VII.	...	...	...	...	2,604	...	...	372	...	...	203	...	709	4,207	554

A. Avec cargaison seulement. — B. Avec cargaison et sur lest.

(a) Depuis 1928, principaux ports seulement. — (b) De 1918 à 1926, année fiscale finissant le 30 juin. — (c) Jusqu'en 1919, mer Noire et mer Egée ; depuis 1920, mer Noire seulement. Cabotage inclus. La navigation internationale, y compris Danube, s'élevait en 1922 à : moyenne mensuelle entrées 108 ; sorties 109. — (d) Y compris cabotage. — (e) Moyenne mensuelle pour le trimestre.

A. With cargo only. — B. With cargo and in ballast.

(a) Since 1928, most important ports only. — (b) From 1918 to 1926, fiscal year ending 30th June. — (c) Until 1919, Aegean and Black Seas ; since 1920, Black Sea only. Including coastwise. International navigation including Danube amounted in 1922 to : monthly average, entrances 108 ; clearances 109. — (d) Including coastwise. — (e) Monthly average for the quarter.

Tableau IX *(suite)*. — Tonnage des navires entrés et sortis.

Table IX *(continued)*. — Tonnage of vessels entered and cleared.

(en milliers de tonnes de jauge) (in 1,000 tons measurement)

Période Period	Indes anglaises British India	Irlande (Etat libre d') Irish Free State	Italie Italy	Japon Japan	Lettonie Latvia	Lithuanie Lithuania (b)	Norvège Norway	Nouvelle Zélande New Zealand	Palestine	Pays-Bas Netherlands	Pérou Peru	Pologne Poland (d)	Royaume-Uni United Kingdom	Siam (f)	Suède Sweden
Moyennes mensuelles Monthly Average	Tonnage net des navires entrés — Net tonnage of vessels entered.														
	A	A	B	B	B	B	A	B	B	A	B	B	A	A	A
1913 . .	559		1,560	2,060	299	25	313	145		1,429	(c) 865		(e) 4,089	(i) 54	886
1918 . .	300		529	1,487	10	8	136	107		115	497		1,936	36	424
1919 . .	388		715	1,902	29	9	211	123		501			2,464	35	500
1920 . .	547		776	2,178	40	13	237	172		788	676		3,041	29	687
1921 . .	552		988	2,332	65	12	186	162		1,135			3,094	52	537
1922 . .	565		1,149	2,988	108	17	239	149	82	1,429	757		3,616	58	620
1923 . .	548		1,209	3,129	120	18	264	176	104	1,502	1,085		4,258	68	778
1924 . .	574	501	1,343	3,562	125	22	290	184	113	1,709	1,179	1	4,614	65	809
1925 . .	586	508	1,440	3,586	120	27	290	177	155	1,923	1,297	6	4,626	69	790
1926 . .	582	491	1,485	4,101	118	29	266	188	135	2,007	1,275	17	5,348	67	861
1927 . .	628	545	1,646	4,109	147	36	304	183	134	2,357	1,331	35	5,049	83	963
1928 . .	676	562	1,762	4,356	168	39	328	181	151	2,221	1,515	82	5,028	79	991
1928 VII.	629	635	(a) 1,721	4,260	227	45	365	182	120	2,425	1,642	103	5,438	78	1,145
VIII	632	617	1,721	4,141	217	57	358	170	108	2,454	1,761	108	5,352	79	1,227
IX .	584	595	1,721	4,172	195	50	347	181	141	2,340	1,753	102	5,158	70	1,135
X .	730	589	1,834	4,520	168	39	349	156	173	2,287	1,731	80	5,630	81	1,178
XI .	702	575	1,834	4,274	172	32	311	192	134	2,240	1,497	79	4,804	67	1,064
XII	700	545	1,834	4,599	143	23	320	190	163	2,137	1,526	90	5,059	75	1,003
1929 I .	779	485	1,761	4,564	165	35	321	230	128	(h) 1,937	...	91	4,677	81	901
II .	677	463	1,761	4,232	49	8	288	176	205	1,622	...	26	3,913	66	494
III .	710	563	1,761	4,590	34	3	321	237	251	1,746	...	41	4,573	71	742
IV .	748	535	1,922	4,709	175	52	368	177	152	2,142	...	115	5,154	80	1,186
V .	646	533	1,922	4,846	206	68	...	179	179	2,231	...	141	5,376	82	1,134
VI .	579	542	1,922	4,709	177	48	...	170	110	1,822	...	175	5,355	77	1,142
VII.	649	...	...	...	202	*55	...	180	...	...	...	179	* 5,962	80	...
Moyennes mensuelles Monthly Average	Tonnage net des navires sortis — Net tonnage of vessels cleared.														
	A	A	B	B	B	B	A	B	B	A	B	B	A	A	A
1913 . .	684		1,579	2,075	297	25	395	142		918	(c) 863		(e) 5,652	(i) 71	1,031
1918 . .	427		536	1,524	8	7	133	109		75	500		1,895	57	595
1919 . .	482		732	1,927	28	9	186	125		305			2,880	47	612
1920 . .	585		764	2,216	38	12	288	165		579	666		3,060	30	774
1921 . .	541		941	2,324	65	12	289	162		906			3,033	82	556
1922 . .	610		1,115	2,969	107	17	381	149	81	913	754		4,974	76	771
1923 . .	649		1,177	3,088	119	18	338	172	102	1,003	1,083		5,891	89	891
1924 . .	700	378	1,311	3,608	124	22	401	186	113	1,377	1,173	1	5,442	79	867
1925 . .	701	400	1,387	3,589	121	27	439	178	152	1,617	1,285	6	5,193	85	977
1926 . .	671	364	1,476	4,117	117	29	414	186	136	2,343	1,266	17	3,913	86	963
1927 . .	647	391	1,581	4,151	147	36	480	183	132	1,935	1,325	35	5,292	102	1,143
1928 . .	694	415	1,720	4,318	168	39	403	184	149	1,827	1,516	81	5,371	94	1,111
1928 VII.	634	450	(a) 1,655	4,127	211	43	329	195	109	1,847	1,664	101	5,491	84	1,343
VIII	651	445	1,655	4,288	220	56	393	159	119	1,875	1,779	102	5,972	93	1,429
IX .	646	453	1,655	4,181	200	52	420	188	141	1,891	1,744	109	5,466	84	1,382
X .	667	425	1,792	4,511	175	39	443	166	174	1,794	1,721	83	5,721	84	1,401
XI .	715	425	1,792	4,296	161	32	398	173	122	1,727	1,517	76	5,487	78	1,355
XII	712	366	1,792	4,554	153	22	419	204	170	1,752	1,530	80	5,159	78	1,212
1929 I .	750	373	1,726	4,555	160	37	504	176	124	(h) 1,566	...	113	5,415	89	953
II .	695	351	1,726	4,281	32	8	425	204	185	1,022	...	8	4,619	92	494
III .	856	407	1,726	4,503	28	—	503	235	268	1,284	...	40	5,510	92	570
IV .	816	402	1,864	4,641	172	50	612	187	157	1,586	...	125	5,514	86	1,221
V .	709	466	1,864	4,805	229	70	...	185	180	1,487	...	134	6,013	81	1,377
VI .	694	423	1,864	4,674	180	48	...	182	106	1,155	...	179	5,746	82	1,527
VII.	664	...	...	...	208	*54	...	174	...	...	...	176	*6,183	87	...

A. Avec cargaison seulement. — B. Avec cargaison et sur lest.

(a) Moyenne mensuelle pour le trimestre. — (b) Port de Klaipeda. — (c) Y compris cabotage. — (d) Port de Gdynia. — (e) Depuis le 1er avril 1923, y compris la navigation de la Grande-Bretagne et de l'Irlande septentrionale avec l'Etat libre d'Irlande, mais non compris la navigation extérieure directe de l'Etat libre d'Irlande. — (f) Port de Bangkok. — (h) Avant janvier 1929, les chiffres mensuels représentent le tonnage de tous les navires chargés, entrés et sortis, dans les principaux ports, y compris le cabotage. Depuis cette date, tonnage des navires entrés pour décharger ou sortis après avoir chargés des marchandises, dans tous les ports, non compris le cabotage. — (i) Jusqu'à 1919, année fiscale finissant le 31 mars de l'année suivante. — * Voir page 318.

A. With cargo only. — B. With cargo and in ballast.

(a) Monthly average for the quarter. — (b) Port of Klaipeda. — (c) Including coastwise. — (d) Port of Gdynia. — (e) Since 1st April 1923 including shipping of Great Britain and Northern Ireland with Irish Free State but excluding direct foreign shipping of Irish Free State. — (f) Port of Bangkok. — (h) Before January 1929, monthly figures represent tonnage of all vessels with cargo including coastwise entered and cleared at principal ports. Since that date tonnage of ships entered to discharge and cleared after loading, at all ports, excluding coastwise. — (i) Until 1919 fiscal year ending March 31st of following year. — * See page 318.

IIIe Partie. — MOUVEMENT des PRIX. PRICE MOVEMENT — Part III.

Tableau X. — Nombres indices des prix de gros :
Table X. — Index numbers of Wholesale Prices :

1) Résultats publiés. (1) Published Results.

Pays Country	Afrique du Sud (Union) South Africa (Union) Officiel Official	Australie Australia Melbourne Officiel Official	Belgique Belgium Officiel Official	Canada Officiel Official	Etats-Unis United States Bureau of Labor Statistics	France Officiel Official	Indes anglaises British India Calcutta Officiel Official	Italie Italy « Bachi »	Italie Italy Camera di commercio di Milano	Japon Japan Banque du Japon Bank of Japan	Nouvelle-Zélande New Zealand Officiel Official	Pays-Bas Netherlands Officiel Official	Royaume-Uni United Kingdom Board of Trade	Royaume-Uni United Kingdom « Statist »	Royaume-Uni United Kingdom « Economist »
Base	1910 = 1000	1911 = 1000	IV. 1914	1926	1926	1913 (d)	VII.1914	1913		X-1900	1909-1913 = 1000	1901-1910	1913	1867-1877	1927
Moyennes Average			(a)												
1913 . . .	1125	1088	●100	64.0	69.8	100	●100	100	100	132.3	1055	112	100	85.0	
1918 . . .	1723	1934		127.4	131.3	339.2	178			259.1	1778	444		192.5	
1919 . . .	1854	2055		133.9	138.6	356.2	196			312.1	1858	338		205.6	
1920 . . .	2512	2480		155.9	154.4	509.4	201			343.2	2181	319	307.3	251.0	
1921 . . .	1805	1903	(b) 366	110.0	97.6	345.0	178	531	(g) 517	265.1	2025	199	197.2	155.0	
1922 . . .	1445	1758	367	97.3	96.7	326.6	176	508	529	259.1	1736	174	158.8	131.0	
1923 . . .	1424	1944	497	98.0	100.6	418.9	172	512	536	263.4	1666	165	158.9	129.0	
1924 . . .	1448	1885	573	99.4	98.1	488.5	173	512	554	273.2	1739	171	166.2	139.9	115.7
1925 . . .	1436	1844	559	102.6	103.5	549.8	159	596	646	266.7	1697	173	159.1	135.6	112.0
1926 . . .	1387	1832	744	100.0	100.0	702.6	148	603	654	236.7	1620	162	148.1	127.2	104.0
1927 . . .	1395	1817	847	97.7	95.4	617.2	148	495	527	224.7	1541	165	141.6	122.6	100.0
1928 . . .	1354	1792	843	96.4	97.7	619.6	145	462	491	226.1	1555	167	140.3	120.6	98.1
1928 VIII		1751	831	95.4	98.9	(e) 617.0	(e) 143	(e) 456	486	225.0	(h) 1553	162	139.3	(e) 118.0	(e) 97.0
IX .		1746	830	95.5	100.1	619.5	142	458	488	229.8	1557	163	137.6	116.8	95.7
X .	1347	1737	835	95.4	97.8	617.0	143	463	492	229.7	1573	164	138.1	116.8	95.3
XI .		1735	847	94.9	96.7	625.7	146	466	495	229.1	1579	166	137.9	117.9	95.3
XII .		1760	855	94.5	96.7	623.5	145	464	497	229.8	1573	166	138.3	117.9	95.0
1929 I . .	1346	1786	867	94.5	97.2	630.3	145	461	496	227.9	1554	164	138.3	117.0	94.7
II .		1778	865	95.7	96.7	638.2	144	463	498	226.2	1544	164	138.4	120.1	95.6
III .		1792	869	96.1	97.5	639.5	143	461	499	226.2	1545	164	140.1	120.5	96.1
IV .	1312	1798	862	94.1	96.8	626.9	140	455	493	225.1	1544	161	138.8	116.5	94.0
V . .		1784	851	92.4	95.8	623.2	139	452	485	223.0	1546	159	135.8	113.0	91.5
VI .		1799	848	92.6	96.4	610.6	138	447	480	221.7	1547	157	135.6	113.1	91.7
VII .	1289	1813	858	96.0	98.0	613.0	142	440	477	219.6	...	158	137.4	115.2	93.7
VIII		...	850	...	...	596.4	...	437	474	...	...	...	135.8	113.9	93.6

2) Pourcentages par rapport à 1913. (2) Percentage of 1913.

			(c)			(c)	(c)	(c)	(c)						
1913 . . .	100	100		100	100					100	100	100	100	100	100
1918 . . .	153.1	177.8		199.1	188.1					195.8	168.5	376		226.5	
1919 . . .	164.8	188.9		209.2	198.6					235.9	176.1	304		241.9	
1920 . . .	223.3	227.9		243.6	221.2					259.4	206.7	292	307.3	295.3	
1921 . . .	160.4	174.9		171.9	139.8					200.4	191.9	182	197.2	182.4	
1922 . . .	128.4	161.6		152.0	138.5					195.8	164.5	160	158.8	154.1	
1923 . . .	126.6	178.7		153.1	144.1					199.1	157.9	151	158.9	151.8	
1924 . . .	128.7	173.3		155.3	140.5					206.5	164.8	156	166.2	164.6	166.2
1925 . . .	127.6	169.5		160.3	148.3		178.9			201.7	160.9	155	159.1	159.5	160.9
1926 . . .	123.3	168.4		156.3	143.3		166.5			178.9	153.6	145	148.1	149.6	149.4
1927 . . .	124.0	167.0	123.2	152.7	136.7		(f) 166.5			169.8	146.1	148	141.6	144.2	143.7
1928 . . .	120.4	164.7	121.5	150.6	140.0	t) 126.3	163.1	125.9	133.9	170.9	147.4	149	140.3	141.9	140.9
							(e)	(e)			(h)			(e)	(e)
1928 VIII		160.9	121.0	149.1	141.7	125.3	160.9	124.4	131.7	170.1	147.2	144	139.3	138.8	139.4
IX .		160.5	120.8	149.2	143.4	125.8	159.8	124.9	132.1	173.7	147.6	145	137.6	137.4	137.5
X .	119.7	159.7	121.6	149.1	140.1	125.3	160.9	126.4	133.5	173.6	149.1	146	138.1	137.4	136.9
XI .		159.5	123.3	148.3	138.5	127.0	164.3	127.0	134.5	173.1	149.7	148	137.9	138.7	136.9
XII.		161.8	124.5	147.7	138.5	126.6	163.1	126.7	134.8	173.7	149.1	148	138.3	138.7	136.5
1929 I . .	119.6	164.2	126.2	147.7	139.3	128.0	163.1	125.8	134.7	172.2	147.3	146	138.3	137.6	136.1
II .		163.4	125.9	149.5	138.5	129.6	162.0	126.2	135.3	171.0	146.4	146	138.4	141.3	137.3
III .		164.7	126.3	150.2	139.7	129.9	160.9	125.8	135.4	171.0	146.4	147	140.1	141.8	138.1
IV .	116.6	165.3	125.3	147.0	138.7	127.3	157.5	124.1	133.8	170.2	146.4	144	138.8	137.1	135.0
V. .		164.0	123.8	144.4	137.2	126.5	156.4	123.2	131.6	168.6	146.5	142	135.8	132.9	131.5
VI .		165.3	123.9	144.7	138.1	124.0	155.3	121.8	131.0	167.6	146.6	141	135.6	133.0	131.7
VII.	114.6	166.6	123.7	150.0	140.4	124.5	159.8	119.9	129.5	166.0	...	141	137.4	135.4	134.6
VIII		...	122.5	...	...	121.1	...	119.3	128.6	...	...	...	135.8	134.0	134.5

● 1914. — (a) Seconde quinzaine du mois. — (b) Moyenne de cinq mois. — (c) Monnaie actuelle. — (d) Série autre que résultats publiés : base initiale 1901-10 = 100 ramenée à 1913 = 100. — (e) Fin du mois. — (f) Moyenne de neuf mois. — (g) Moyenne de huit mois. — (h) Quinze du mois. — (i) Moyenne de sept mois.

● 1914. — (a) Second half of month. — (b) Average of five months. — (c) In terms of present currency. — (d) Not " published results " but original base 1901-1910 = 100, converted into base 1913 = 100. — (e) End of month. — (f) Average of nine months. — (g) Average of eight months. — (h) 15th of month. — (i) Average of seven months.

Tableau X *(suite)*. — Nombres indices des prix de gros : Résultats publiés.
Table X *(continued)*. — Index numbers of Wholesale Prices : Published Results.

Pays Country	Albanie Albania	Allemagne Germany		Antriche Austria	Bulgarie Bulgaria	Chili Chile	Chine China	Danemark Denmark		Dantzig Danzig	Egypte Egypt le Caire Cairo	Espagne Spain
	Officiel Official	Officiel Official	« Frankfurter Zeitung »	Officiel Official	Banque Nationale National Bank	Officiel Official	Shanghai	Officiel Official	« Finanstidende »	Officiel Official	Officiel Official	Officiel Official
Base	1927	1913	VII. 1914	I-VI. 1914	1914	1913	II. 1913	1913	I.VII. 1912 30. VI. 1914	1913-1914	I-1913- VII. 1914	1913
Moyennes Average		*(a)*	*(c)*		*(f)*				*(c)*			
1913		100	● 100	● 100	●100	100	100	100	100	● 100	●100	100
1918		217							292		211	207
1919		415	1,965						340		231	204
1920		1,486	2,130				152.0		341		316	221
1921		1,911	4,217				150.2		178		173	190
1922		34,182	205,417	99			145.5		181		146	176
1923		*b)*16,620	*b)*140,100	124			156.4		210		132	172
1924		137.3	146.9	136	2,688		153.9		234		143	183
1925		141.8	143.6	136	3,052		159.4	210	157	153.8	152	188
1926		134.4	136.8	123	2,781		164.1	163	141	147.1	132	181
1927	100	137.6	138.3	133	2,819		170.4	153	145	146.0	121	172
1928	104	140.0	137.3	130	3,072	190.9	160.7	153	*(p)*149	141.0	120	167
			(d)	*(e)*			*(g)*					*(e)*
1928 VIII	103	141.5	137.9	133	2,961	193.6	157.2	154		143.1	119	166
IX.	101	139.9	138.3	131	3,051	187.6	156.2	151		142.4	120	168
X	104	140.1	138.1	129	3,129	187.9	158.8	150		140.8	126	174
XI	105	140.3	138.2	128	3,207	188.7	159.2	151		143.7	129	176
XII	104	139.9	137.3	127	3,210	188.3	159.9	151		139.9	126	175
			(q)									
1929 I	104	138.9		128	3,211	190.5	160.1	151		137.9	125	171
II	103	139.3		130	3,267	192.3	162.4	159		139.2	122	173
III.	103	139.6		133	3,290	198.0	164.2	154		141.3	123	174
IV	102	137.1		134	3,318	193.4	161.2	150		137.5	120	174
V	101	135.5		135	3,338	193.3	161.7	148		135.3	114	171
VI	100	135.1		134	3,245	...	162.6	146		134.1	108	...
VII	...	137.8		132	...	...	162.7	149		...	...	...
VIII	...	138.1		132	...	...	...	150		...	...	...

Pays Country	Estonie Estonia	Finlande Finland		Hongrie Hungary	Indes Néerland. Dutch East Indies	Norvége Norway	Pérou Peru	Pologne Poland	Russie Russia	Suède Sweden	Suisse Switzerland	Tchécoslovaquie Czechoslovakia
	Officiel Official	Officiel Official		Officiel Official	Officiel Official	Officiel Official	Officiel Official	Officiel Official	Officiel Official *(n)*	Officiel Official	Officiel Official *(o)*	Officiel Official
Base	1913	1913	1926	1913	1913	1913	1913	I. 1914	1913	1913	VI-VII. 1914	VII. 1914
Moyennes Average		*(j)*						*(l)*	*(c)*			
1913	100	100		100	100	100	100	● 100	100	100	● 100	● 100
1918		585					213					
1919		733					220					
1920		1,183					238			359		
1921		1,263					205			222	191.2	
1922	113	1,219			170		190	72.8	96	173	167.5	1,334
1923	114	1,095		(k) 122	173	232	189	85.9	169	163	180.6	977
1924	116	1,100		138	173	268	192	109.8	172	162	174.6	997
1925	124	1,129		140	166	253	202	125.4	183	161	161.6	1,008
1926	114	142	100	124	159	198	203	181.2	177	149	144.5	954
1927	114	145	101	132	154	167	203	118.6	171	146	142.2	979
1928	121	145	102	135	149	161	192	119.8	177	148	144.6	977
				(d)	*(s)*	*(e)*	*(e)*	*(m)*	*(h)*		*(e)*	*(h)*
1928 VIII	122	147	103	134	147	162	190	118.7	173	149	143.6	986
IX.	121	146	101	137	148	158	188	118.1	176	146	143.6	971
X	118	146	101	138	148	157	187	118.4	176	145	144.6	957
XI.	118	145	101	137	149	157	186	118.4	177	145	145.2	955
XII	118	144	101	135	149	157	185	117.9	177	145	143.9	953
				(r)								
1929 I	119	*(q)*	100	132	149	154	186	115.5	177	144	142.5	950
II	121		100	136	149	155	185	117.1	178	145	142.9	964
III.	123		100	136	150	155	189	117.3	179	144	141.8	963
IV	120		99	135	148	154	185	116.5	180	141	140.1	940
V	118		98	123	150	152	186	113.0	181	140	139.3	917
VI.	...		98	122	149	151	186	112.8	180	139	139.4	922
VII	...		97	119	...	152	187	113.3	...	140	142.8	916
VIII	...		...	119	...	154	187	...	...	...	143.0	...

● 1914. — *(a)* Depuis 1924, nouvelle série. — *(b)* En milliards ; depuis 1924 en Reichsmark. — *(c)* Fin de l'année. — *(d)* Fin du mois. — *(e)* Quinze du mois. — *(f)* En 1914, les prix étaient d'environ 19 % plus élevés qu'en 1911, avant les guerres balkaniques. — *(g)* Dernier mercredi du mois. — *(h)* Premier du mois suivant. — *(i)* Les 10 et 20 du mois. — *(j)* Les chiffres mensuels sont basés sur les mois correspondants de 1913. Depuis 1926, indice or. — *(k)* Décembre. — *(l)* Depuis janvier 1926, nouvelle série ; depuis 1927, en nouveaux zloty. — *(m)* Moyenne dernière semaine du mois. — *(n)* Jusqu'à fin 1926, Gosplan. — *(o)* Jusqu'à fin 1925, « Lorenz ». — *(p)* Mai. — *(q)* Depuis I/1929, cet indice n'est plus publié. — *(r)* Depuis I/1929, nouvel indice. Voir introduction. — *(s)* Depuis 1928, série revisée.

● 1914. — *(a)* Since 1924, new series. — *(b)* 000,000,000's omitted ; since 1924 Reichsmark prices. — *(c)* End year. — *(d)* End month. — *(e)* 15th of month. — *(f)* Prices were about 19 % higher in 1914 than in 1911 before the Balkan wars. — *(g)* Last Wednesday of month. — *(h)* First of following month. — *(i)* 10th and 20th of month. — *(j)* The monthly figures are based on the corresponding months of 1913. Since 1926, gold index. — *(k)* December. — *(l)* Since January 1926, new series ; since 1927, new Zloty prices. — *(m)* Average last week of month. — *(n)* Until end of 1926 "Gosplan". — *(o)* Until end 1925 "Lorenz". — *(p)* May. — *(q)* Index discontinued as from January 1929. — *(r)* Since I/1929, new index prices. See introduction. — *(s)* Since 1928 revised series.

Tableau XI. — Nombres indices des prix de détail. *(a)* Coût de la vie.
Table XI. — Index numbers of retail prices. *(a)* Cost of living.

Pays Country	Afrique du Sud South Africa (Union)	Allemagne Germany	Australie Australia	Autriche Austria	Belgique Belgium	Bulgarie Bulgaria	Canada	Chili Chile	Colombie Colombia	Danemark Denmark	Dantzig Danzig	Egypte Egypt	Estonie Estonia	Etats-Unis United States	Finlande Finland	France	Grèce Greece
Nombre des villes et localités No. of towns and localities	9	72	30	Vienne Vienna	59	12	60	Santiago	15	100	Dantzig Danzig	Le Caire Cairo	Tallinn	32	21	Paris	Athènes Athens
Base	1914	X, 1913 I, IV, VII, 1914	1911	VII, 1914	1921	1914	1926	III-1928	I-VI 1923	VII 1914	1913-1914	1/1-1913-31/VII-1914	1913	1913	I-VI 1914	1914	1914
	(a)	*(f)*	*(a)*	*(c) (d)*	*(d)*	*(a)*	*(a)*		*(a)*	*(g)*				*(h)*	*(f)*	*(k)*	*(i)*
1914 VII .	100	100	100	100		100	66.0			100	100	100	⊛ 100	100	100	100	100
1918 VII .	131		120	1,162			97.4			182		184		169	*(j)* 588		
1919 VII .	145		133	2,490		1,234	107.2			211		201		194	*(j)* 964	*(l)* 238	
1920 VII .	179	1,065	158	5,110		1,858	124.2			262		237		195	931	341	
1921 VII .	162	1,250	150	9,972	100	1,919	109.2			237		189	85	169	1,214	307	
1922 VII .	135	5,392	141	263,700	90	2,619	100.0			199		167	91	165	1,142	302	616
1923 VII .	131	3,765,100	151	76	109	2,477	100.0		100	204		161	102	168	1,111	334	1,032
1924 VII .	133	126.4	149	86	125	2,833	98.0		99	214	127	158	94	168	1,154	366	1,278
1925 VII .	133	143.3	153	97	133	3,014	99.3		104	219	147	163	110	173	1,218	390	1,472
1926 VII .	131	142.4	158	103	174	2,886	100.0		123	184	137	159	107	171	154	485	1,808
1927 VII .	131	150.0	157	106	204	2,788	98.5		114	176	146	151	110	167	157	525	1,960
1928 VII .	131	152.6	156	108	205	2,911	99.1	106	118	176	141	151	116	166	161	*(f)* 105	148.4
						(e)										*(m)*	
1928 VIII	131	153.5		108	206	2,742	99.2	107	114		141	153	115		164		146.2
IX .	131	152.3	155	109	209	2,757	99.2	111	113		140	153	112		163	105	145.4
X . .	131	152.1		109	212	2,796	99.9	111	116	172	140	155	112		164		148.0
XI .	131	152.3		109	217	2,826	99.7	117	115		140	155	113		165		148.2
XII .	131	152.7	155	109	216	2,816	99.7	110	128		142	154	113	166	164	108	146.3
1929 I . .	131	153.1		109	216	2,820	99.6	103	114	173	142	152	117		162		148.2
II . .	131	154.4		111	217	2,895	99.4	102	...		143	153	119		161		149.5
III .	132	156.5	...	110	216	2,923	99.5	102	...		144	152	122		160	111	148.7
IV .	132	153.6		109	214	2,940	98.9	104	...	174	141	150	119		159		148.2
V . .	132	153.5		109	214	2,982	98.8	105	...		142	151	119		158		...
VI .	132	153.4	...	111	213	...	98.7	...	...		142	149	...	170	159	113	...
VII .	131	154.4		112	216	...	99.0	...	...	173	141	...	...		160		...
VIII.	...	154.0		113	...	...	...	...	...		...	...	...		...		...

Pays Country	Hongrie Hungary	Indes Angl. Brit. India	Irlande (Etat libre) Irish Free State	Italie Italy	Lettonie Latvia	Lithuanie Lithuania	Luxembourg Luxemburg	Norvège Norway	Nouvelle-Zélande New Zealand	Pays-Bas Netherlands	Pérou Péru	Pologne Poland	Roumanie Roumania	Roy. Uni U. K.	Russie URSS Russia USSR	Suède Sweden	Suisse Switzerland	Tchécoslovaquie Czechoslovakia
Nombre des villes et localités No. of towns and localities	Budapest	Bombay	105	Milan	Riga	84	Luxembourg	31	25	Amsterdam	Lima	Varsovie Warsaw	50	630	229	49	34	Prague
Base	1913	VII 1914	VII 1914	I-VI 1914	VII 1914	1913	I-VI 1914	VII 1914	VII 1914	1911 1913	1913	I 1914	1914	VII 1914	1913	VII 1914	VI 1914	VII 1914
	(g)	*(o)*		*(q)*			*(r)*		*d) s)*	*(g) (p)*	*(a)*	*(v) (w)*		*(r)*	*(r)*	*(b)*	*(a) (w*	*(x)*
1914 VII .	⊛ 100	100	100	100	100	⊛ 100	100	100	100	*(t)*	100	100	100	100	⊛ 100	100	100	100
1918 VII .		149		286				*p)* 253	144	*(u)* 183	158			210		219	204	
1919 VII .		186		280				*p)* 275	157	195	181			215		257	222	
1920 VII .		190		441				307	182	219	202	*n)* 11,173		255		270	224	
1921 VII .		177		494	67		383	294	178	208	191	25,709	*a)* 1,305	222		236	200	
1922 VII .		165	*(p)* 185	488	75		357	251	159	187	183	51.7	1,633	181		190	164	
1923 VII .		153	180	487	90		452	238	158	174	173	63.2	2,400	171		174	164	702
1924 VII .	*(n)* 116	157	183	512	108	138	498	249	160	173	180	127.2	2,660	171		171	169	692
1925 VII .	112	*f)* 177	188	598	114	158	519	259	163	179	192	145.6	3,180	173		176	168	744
1926 VII .	103	177	182	649	110	140	686	220	163	171	193	178.1	3,390	170	207	172	162	724
1927 VII .	110	176	171	548	112	143	*f)* 113.0	203	161	167	187	115.3	3,900	164	199	169	160	755
1928 VII .	118	165	173	*f* 143	113	139	117.2	193	161	170	174	122.6	4,086	165	210	173	161	758
											(d)							
1928 VIII.	120	164		142	120	144	118.3	192	161		175	122.1	4,100	165	207		161	766
IX .	121	163		143	113	137	119.8	185		169	175	122.1	4,135	166	*z)* 201		161	761
X . .	119	164	176	144	114	136	120.5	184			169	123.2	4,206	167	204	172	162	740
XI .	118	165		146	114	136	121.6	184	162		168	125.2	4,230	168	209		162	735
XII .	118	167		147	115	137	121.8	183		168	168	125.0	4,237	167	209		162	739
1929 I . .	118	168	177	148	120	136	122.2	181			167	124.5	4,240	165	210	170	161	745
II. .	121	167		148	121	137	123.8	181	161		170	127.7	4,249	166	214		161	748
III .	121	168		153	124	141	122.8	180		169	173	124.6	4,251	162	218		161	754
IV .	121	167	173	150	125	139	123.8	180			171	125.1	4,250	161	228	171	159	746
V . .	122	165		148	126	138	122.9	180	161		172	125.1	4,250	160	231		160	744
VI .	120	165		149	127	136	124.5	179		169	171	123.2	4,240	161	...		161	744
VII .	119	167	174	148	127	136	125.8	180			171	123.4	4,240	163	...	169	161	761
VIII.	...	168		146	...	135	127.4	182	...		172	122.6	...	...	...		162	751

⊛ 1913. — *(a)* Moyenne annuelle. — *(b)* Premier du mois. — *(c)* Depuis 1923, indice or. Depuis 1926, nouvelle série. — *(d)* 15 du mois. — *(e)* Non compris habillement et loyer. — *(f)* Depuis la date de la stabilisation, indice or. — *(g)* Fin du mois. — *(h)* 15 décembre. — *(i)* Depuis 1928, indice or, série revisée. — *(j)* Janvier. — *(k)* Moyenne du deuxième trimestre. — *(l)* Moyenne du premier semestre. — *(m)* Moyenne du trimestre. — *(n)* Décembre. — *(o)* Moyenne du 15 du mois précédent au 15 du mois courant. — *(p)* Juin. — *(q)* Depuis XI/1927, nouvelle série. — *(r)* Premier du mois suivant. — *(s)* Août. — *(t)* Depuis III/1926, nouvelle série. — *(u)* Août/septembre. — *(v)* Depuis 1922, en zlotys. Depuis X/1926, en nouveaux zlotys. — *(w)* Dernière semaine du mois. — *(x)* Semaine du milieu du mois. — *(z)* Depuis IX/1928, nouvelle série.

⊛ 1913. — *(a)* Yearly average. — *(b)* First of month. — *(c)* Since 1923, gold index. Since 1926, new series. — *(d)* 15th of month. — *(e)* Excluding clothing and rent. — *(f)* Since date of stabilisation, gold index. — *(g)* End of month. — *(h)* 15th December. — *(i)* Since 1928, gold index, revised series. — *(j)* January. — *(k)* Average of 2nd quarter. — *(l)* Average of the first half of year. — *(m)* Average of quarter. — *(n)* December. — *(o)* Average from 15th of preceding to 15th of current month. — *(p)* June. — *(q)* Since XI/1927 new series. — *(r)* First of following month. — *(s)* August. — *(t)* Since III/1926, new series. — *(u)* August/September. — *(v)* Since 1922, Zloty prices. Since X/1926, new Zloty prices. — *(w)* Last week of the month. — *(x)* Middle week of the month. — *(z)* Since IX/1928, new series.

Tableau XI *(suite)*. — Nombres indices des prix de détail. *(b)* Prix des denrées alimentaires.
Table XI *(continued)*. — Index numbers of retail prices. *(b)* Prices of foodstuffs.

Pays Country	Afrique du Sud (Union) South Africa (Union)	Allemagne Germany	Australie Australia	Autriche Austria	Belgique Belgium	Bulgarie Bulgaria	Canada	Chili Chile	Danemark Denmark	Egypte Egypt	Espagne Spain	Estonie Estonia	Etats-Unis United States	Finlande Finland	France		Grèce Greece
Nombre des villes et localités No. of towns and localities	9	72	30	Vienne	59	12	60	Santiago	100	Le Caire Cairo	Madrid	Tallinn	51	21	Paris	(i)	Athènes Athens
Base	1910	X,-1913 I, IV, VII-1914	1911	VII 1914	1921	1914	1926	III 1928	VII 1914	VII 1914	1914	1913	1913	I-VI 1914	VII-1914		1914
		(a)	*(b)*	*(d)*		*(e)*	*(e)*				*(e)*		*(f)*	*(a)*	*(h)*	*(j)*	*(k)*
1914 VII .	100	100	100	100		100	68.9		100	100	100	◉100	100	100	100	100	100
1918 VII .	134		132				114.6		187	216	154		165		206	245	
1919 VII .	139		147			1,124	122.5		212	224	174		186		261	290	
1920 VII .	197	1,252	187			1,610	141.1		253	281	190		215	1,013	373	390	
1921 VII .	139	1,491	165	*(c)* 57,900	100	1,702	107.9		236	196	189	104	145	1,323	306	352	
1922 VII .	116	6,836	146	328,236	87	2,257	91.4		184	172	181	98	139	1,144	297	313	583
1923 VII .	116	4,651,000	162	1,291,100	105	2,335	92.1		188	152	177	115	144	1,002	321	351	953
1924 VII .	117	131.6	149	1,436,200	124	2,650	90.7		200	148	184	106	140	1,052	360	401	1,194
1925 VII .	120	153.8	155		133	2,951	94.7		210	158	189	124	156	1,145	421	451	1,515
1926 VII .	117	145.3	162	115	185	2,760	100.0		159	158	187	121	153	144	574	610	1,849
1927 VII .	119	156.8	153	122	210	2,692	98.1		153	147	189	117	150	144	557	553	2,059
1928 VII .	116	154.1	154	119	204	2,819	98.6	113	153	144	176	127	149	151	*a)*111	*a)*109	137.5
											(f)						
1928 VIII .	115	155.6	150	120	206	2,747	98.9	115		143	174	124	151	155	110	109	133.5
IX .	115	153.1	150	120	208	2,760	99.2	124		148	178	119	154	153	110		131.5
X .	115	151.8	150	120	213	2,794	101.1	123	146	154	179	120	153	154	115		136.7
XI .	115	152.0	150	120	219	2,822	100.7	136		151	181	121	154	156	119	114	137.0
XII .	115	152.7	152	119	218	2,809	100.5	122		150	187	120	152	155	121		132.5
1929 I .	115	153.3	...	120	217	2,817	100.2	105	147	146	184	128	151	151	122		132.9
II .	115	155.7	...	123	217	2,891	99.4	103		145	183	132	151	149	122	117	134.9
III .	117	159.3	...	121	215	2,924	100.0	104		144	184	136	149	148	123		134.9
IV .	119	154.0	...	119	212	2,951	98.2	107	150	141	184	131	148	146	125		135.9
V .	119	154.1	...	120	210	3,003	98.0	111		141	182	130	150	144	127	118	...
VI.	118	154.0	...	124	208	...	97.8	...		...	...	...	151	144	127		...
VII .	116	155.7	...	123	212	...	98.6	...	149	...	...	...	155	146	123		...
VIII .	...	155.0	...	124	...	...	...	...		...	...	...	...	...	123	...	...

Pays Country	Hongrie Hungary	Indes anglaises British India	Irlande (Etat libre) Irish Free State	Italie Italy	Japon Japan	Lettonie Latvia	Norvège Norway	Nouvelle-Zélande New-Zealand	Pays-Bas Netherlands	Pérou Peru	Pologne Poland	Royaume-Uni United Kingdom	Russie U.R.S.S. Russia U.S.S.R.	Suède Sweden	Suisse Switzerland	Tchécoslovaquie Czechoslovakia
Nombre des villes et localités No. of towns and localities	Budapest	Bombay	105	Milan	Tokio	Riga	31	4	10	Lima	Varsovie Warsaw	630	229	49	34	Pays entier Whole country
Base	1913	VII 1914	VII 1914	I-VI 1914	VII 1914	1913	VII 1914	1909-1913	1921-1925	1913	I 1914	VII 1914	1913	VII 1914	VI 1914	VII 1914
		(m)		*(n)*				*(f)*	*(e)*	*(e)*	*(o)*	*(p)*	*(p)*	*(q)*		*(r)* *(s)*
1914 VII .	◉ 100	100	100	100	100	◉ 100	100	100		100	100	100	◉ 100	100		100
1918 VII .				325			*(b)* 271	139		151		218		*(b)*261		
1919 VII .				310			*(b)* 290	144		176		217		310		
1920 VII .				445			319	167		194		262		297		
1921 VII .		174		506		122	292	164		171	45,655	226		232	211	1,303
1922 VII .		160	*(b)* 185	492	250	100	233	144	102	163	74.4	175		179	157	1,430
1923 VII .		148	182	496	222	108	218	142	93	155	71.4	165		160	166	921
1924 VII .	*(c)* 145	151	185	508	220	125	248	148	94	157	139.1	164		159	170	909
1925 VII .	132	*(a)*171	188	602	228	141	260	151	95	167	173.9	168		169	169	916
1926 VII .	115	174	174	654	214	132	198	149	91	169	207.0	161	208	156	159	876
1927 VII .	126	173	166	524	209	134	175	144	89	165	143.1	156	201	151	157	962
1928 VII .	131	161	166	*(a)*140	192	147	173	147	91	150	144.1	156	218	157	157	943
										(f)						
1928 VIII.	133	160		138	201	151	170	146	91	151	142.8	156	212	156	156	943
IX .	133	159		140	207	155	164	147	92	151	142.4	157	*u)* 208	155	157	928
X .	129	160	171	141	210	155	163	149	92	142	144.0	159	213	153	158	907
XI .	127	162		144	208	161	161	150	92	142	148.0	160	219	152	158	900
XII .	126	163		145	211	163	161	152	91	142	147.3	159	220	151	158	905
1929 I .	125	164	173	147	208	163	158	149	90	142	145.7	156	222	150	157	900
II .	130	164		148	205	170	157	148	91	147	153.0	157	228	151	157	911
III .	132	164		155	207	169	158	146	91	153	146.0	150	233	152	156	913
IV .	131	163	164	151	209	164	156	147	89	150	144.0	149	252	150	154	901
V .	134	161		147	206	164	156	147	89	150	143.8	147	258	149	154	906
VI.	129	162		148	204	175	156	147	89	149	138.6	149	...	149	155	907
VII .	127	163	166	144	203	...	157	...	...	149	139.2	153	...	151	155	925
VIII .	...	164		144	197	...	161	...	...	150	137.3	...	...	150	156	...

◉ 1913. — *(a)* Depuis la date de la stabilisation, indice or. — *(b)* Juin. — *(c)* Décembre. — *(d)* Depuis 1926, nouvelle série. — *(e)* Moyenne annuelle. — *(f)* Quinze du mois. — *(h)* Y compris le pétrole et l'alcool. — *(i)* Villes de plus de 10,000 habitants. — *(j)* Août — *(k)* Depuis 1928, indice or; série revisée. — *(m)* Moyenne du quinze du mois précédent au quinze du mois courant. — *(n)* Depuis novembre 1927, nouvelle série. — *(o)* Depuis 1922, en zloty. Depuis X/1926, en nouveaux zloty. — *(p)* Premier du mois suivant. — *(q)* Y compris chauffage et éclairage. — *(r)* Semaine du milieu du mois. — *(s)* De 1921 à 1924, y compris combustible et savon; depuis 1925, indice pondéré, sans combustible et savon. — *(u)* Depuis IX/1928, nouvelle série.

◉ 1913. — *(a)* Since date of stabilisation, gold index. — *(b)* June. — *(c)* December. — *(d)* Since 1926, new index number. — *(e)* Yearly average. — *(f)* 15th of month. — *(h)* Including petroleum and alcohol. — *(i)* Towns of more than 10.000 inhabitants. — *(j)* August. — *(k)* Since 1928, gold index; revised series. — *(m)* Average for the 15th of the preceding to the 15th of the current month. — *(n)* Since november 1927, new series. — *(o)* Since 1922, Zloty prices. Since X/1926, new Zloty prices. — *(p)* First of following month. — *(q)* Including fuel and light. — *(r)* Middle week of month. — *(s)* For 1921-1924, including fuel and soap; since 1925, weighted index number without fuel and soap. — *(u)* Since IX/1928 new series.

RÉSERVES *. RESERVES *.

Tableau XII. — Réserves d'or et certaines réserves d'argent et de devises étrangères (en millions).
Table XII. — Gold and certain silver and foreign assets reserves (000,000's omitted).

Date	Afrique du Sud South Africa		Albanie Albania		Allemagne Germany		Argentine	Australie Australia	Autriche Austria		Belgique Belgium		Brésil Brazil		Bulgarie Bulgaria	
	Joint Stock & Res. Bank	Reserve Bank	Banque — Bank		Reichsbank		Caisse de Conversion Office	Commonw. Bank	Banque — Bank		Banque — Bank		Banque Bank	Caisse de Stabilis. Bureau	Banque — Bank	
Fin de End of	Or Gold	Avoirs étr. For. Assets	Or Gold	Avoirs étr. For. Assets	Or Gold	Avoirs étr. For. Assets	Or Gold	Or Gold	Or Gold	Avoirs étr. For. Assets	Or Gold	Avoirs étr. For. Assets	Or — Gold		Or Gold	Avoirs étrangers Foreign Assets
	£'s		Francs		Reichsmark		Pesos oro	£'s	Schilling		Francs (f)		Milreis		Leva	
	(a)	(b)			(c)	(d)				(e)			(h)		(i)	
1913. . .	7.1				1,170	68	233	4.5			1,728	1,156	747		1,478	
1921. . .	10.6				995		471	23.3			1,850		354		1,015	
1922. . .	11.1				1,005		471	23.9			1,866		384		1,026	
1923. . .	11.3				467		471	24.9	9		1,877		407		1,056	
1924. . .	11.3	2.6			760	253	452	24.9	11	347	1,889	208	450		1,078	
1925. . .	9.1	6.3	0.1	1.5	1,208	403	452	26.3	15	499	1,900	210	454		1,105	
1926. . .	8.6	6.3	1.6	4.8	1,831	519	452	22.0	53	613	3,101	2,235	471		1,171	
1927. . .	9.2	7.7	1.3	11.9	1,865	282	478	21.6	84	653	3,593	2,623	407	436	1,277	
1928. . .	8.9	7.4	1.2	15.3	2,729	155	490	22.3	169	629	4,517	2,833	407	835	1,323	
1928 VIII	8.8	7.4	1.3	14.2	2,248	195	504	22.5	134	640	4,023	2,481	407	790	1,308	
IX .	8.9	7.7	1.3	15.6	2,397	179	504	22.0	134	625	4,036	2,523	407	791	1,312	
X .	8.1	7.7	1.3	15.3	2,533	163	493	22.0	169	569	4,063	2,721	407	810	1,317	
XI .	8.5	6.2	1.3	14.9	2,623	173	493	22.0	169	565	4,147	2,693	407	834	1,319	
XII.	8.9	7.4	1.2	15.3	2,729	155	490	22.3	169	629	4,517	2,833	407	835	1,323	
1929 I. .	9.0	7.5	1.2	15.6	2,729	152	503	22.5	169	565	4,526	2,683	407	850	1,329	2,170
II .	8.5	7.7	1.2	16.3	2,729	90	500	22.5	169	570	4,531	2,451	407	851	1,332	1,934
III .	9.6	8.1	1.4	16.0	2,683	36	482	22.6	169	567	4,539	2,441	407	851	1,342	1,836
IV .	8.0	8.5	1.4	16.2	1,892	99	484	22.6	169	543	4,810	2,275	407	851	1,351	1,750
V .	9.0	8.2	1.4	15.7	1,765	299	483	21.9	169	538	4,816	2,455	407	852	1,365	1,614
VI .	8.3	7.5	1.4	16.4	1,911	361	469	22.2	169	545	5,016	2,301	407	852	1,368	1,436
VII.	8.4	7.9	1.4	16.7	2,148	334	464	22.7	169	581	5,062	2,368	...	854	1,379	1,226
VIII	...	7.5	1.4	16.7	2,183	308	...	...	169	614	5,068	2,832	...	...	1,387	1,111

Date	Canada			Chili — Chile		Danemark — Denmark		Danzig	Egypte — Egypt		Espagne — Spain		
	Gouv. Gov.	Chartered Banks		Banco Central		Banque Bank		Banque Bank	Banque Bank		Banque Bank		
Fin de End of	Or Gold	Or Gold	Avoirs étr. For. Assets	Or Gold	Or à l'étr. et avoirs étr. Gold abr. and For. Assets	Or Gold	Avoirs étr. Foreign assets	Avoirs étr. For. Assets	Or Gold	Avoirs étr. For. Assets	Or Gold	Argent Silver	Avoirs étr. For. Assets
	Dollars			Pesos oro (l)		Kroner		Dtz. Guld.	L's. E		Pesetas		
		(j)	(k)		(m)		(n)	(o)	(p)	(q)			(r)
1913 . . .	115	46	87		316	73			2.1	1.6	480	716	194
1921 . . .	84	90		280	65	228			3.4		2,513	625	
1922 . . .	132	108		280	63	228			3.4		2,525	646	
1923 . . .	117	67		280	63	210			3.4		2,528	649	
1924 . . .	142	67	112	287	101	209		18	3.4	48.9	2,535	651	34
1925 . . .	138	88	209	280	154	209	90	17	3.4	42.2	2,537	652	29
1926 . . .	131	99	259	85	465	209	27	20	3.6	31.0	2,557	675	35
1927 . . .	131	98	210	61	402	182	97	14	3.8	28.3	2,604	685	37
1928 . . .	93	98	157	61	477	173	113	18	3.6	32.9	2,559	698	94
1928 VIII	80	89	189	61	466 530	182	90	16	3.8	24.0	2,609	707	37
IX .	85	86	187	61	532	173	97	15	3.8	27.1	2,609	700	39
X .	87	95	194	61	505	173	104	15	3.8	31.6	2,609	693	39
XI .	112	125	152	61	477	173	95	17	3.8	33.6	2,559	701	92
XII .	93	98	157	61		173	113	18	3.6	32.9	2,559	698	94
1929 I . .	62	83	175	61	445 434	173	93	13	3.6	31.2	2,559	710	97
II . .	62	81	145	61	413	173	100	15	3.6	30.3	2,559	713	93
III .	61	86	143	61	461	173	88	16	3.6	30.0	2,560	716	95
IV .	59	92	126	61	441	173	89	13	3.6	28.2	2,560	720	96
V .	62	82	138	62	439	173	94	16	3.6	26.4	2,561	720	93
VI .	62	81	121	61	414	173	87	17	3.6	24.2	2,561	723	93
VII .	...	...	...	63	...	173	90	16	...	...	2,563	720	96
VIII.	...	...	...	...		173	102	...	...	...	2,565	719	90

* Le terme « Devises de couverture » est employé pour indiquer les avoirs étrangers qui peuvent légalement remplacer l'or comme couverture primaire des billets.

(a) Dépôts à l'étranger exclus ; jusqu'à 1921, y compris une partie de monnaie d'appoint. — (b) Effets sur l'étranger et bons du Trésor britannique. — (c) Une partie à l'étranger depuis mars 1922. — (d) Devises de converture seulement ; total des avoirs étrangers 528 millions RM. 31/XII/28. — (e) Devises de couverture à l'exclusion des « Kostdevisen ». — (f) 5 francs = 1 Belga. — (h) Converti d'après la parité légale de 5 $^{57}/_{64}$ d. Dans les bilans, l'or est converti d'après le taux de 8 d. Jusqu'à 1922, réserve de la Caisse de conversion transférée à la banque VI/23 ; jusqu'à fin XI/1925 une partie à l'étranger : 31/XII/24–30/XI/25 £0.5 million. — (i) Jusqu'à 1926 converti d'après la nouvelle parité. Depuis 1927, au cours du marché à la fin du mois. — (j) Une partie à l'étranger ; une partie déposée dans la Réserve centrale auprès du Ministère des finances. — (k) Billets de banque étrangers et solde des comptes étrangers. — (l) Evalué en nouveaux pesos oro. — (m) Jusqu'à 1925, or seulement. — (n) Depuis juillet 1928 avoirs nets à l'étranger. — (o) Devises de couverture (Kerndeckung). Total net des avoirs étrangers : 42.7 millions Dtz. Gulden 31/XII/28. Réserve d'or : 7,000 gulden fin 1928. — (p) Une partie à l'étranger. — (q) Principalement fonds d'Etat britanniques ; en outre, effets de change et solde des comptes étrangers. — (r) Devises de couverture évaluées en pesetas or.

* The term " cover assets " is used below to mean foreign assets which may legally replace gold as primary cover for notes.

(a) Excluding deposits abroad ; until 1921 including a small fraction of subsidiary coin. — (b) Foreign bills and British Government securities. — (c) Part held abroad since March 1922. — (d) Cover assets only ; total exchange holdings on 31/XII/1928 : 528 million RM. — (e) Cover assets, excluding " Kostdevisen ". — (f) 5 francs = 1 Belga. — (h) Converted at the legal parity of 5 $^{57}/_{64}$ d. In the balance sheets gold is converted at the rate of 8 d. Until 1922 reserve of Conversion Office transferred to Bank VI/1923 ; until XI/1925 part held abroad : 31/XII/24–30/XI/25 £ 0.5 million. — (i) Up to 1926 converted at the new parity. Since 1927 at market quotation at end of month. — (j) Part held abroad ; part deposited in Central Reserve with Treasury. — (k) Foreign Bank notes and net balance of foreign accounts. — (l) In terms of new pesos oro. — (m) Until end 1925 gold only. — (n) Since July 1928 net foreign assets. — (o) Cover Assets (Kerndeckung). Net total exchange holdings on 31/XII/28 : 42,7 million Dtz. Guld. Gold reserve : 7.000 gulden end 1928. — (p) Part held abroad. — (q Mainly Brit. Gov. securities, and foreign bills and net balance of foreign accounts. — (r) Cover assets in terms of gold pesetas.

Tableau XII *(suite)*. — **Réserves d'or et certaines réserves d'argent et de devises étrangères** (en millions).
Table XII *(continued)*. — **Gold and certain silver and foreign assets reserves** (000,000's omitted).

Date	Estonie Estonia		Etats-Unis United States		Finlande Finland		France			Grèce Greece		Hongrie Hungary	
	Banque de Bank of		Fed. Res. Banks	Gouvern. Governm.	Banque de Bank of		Banque de Bank of			Banque de Bank of (e)		Banque nationale National Bank	
								Avoirs étrangers Foreign assets					
Fin de End of	Or Gold	Avoirs étrangers Foreign assets	Or — Gold		Or Gold	Avoirs étrangers Foreign assets	Or — Gold	Disponibilités à vue Funds available at sight	Effets négociables Negotiable securities	Or Gold	Avoirs étrangers Foreign assets	Or Gold	Avoirs étrangers Foreign assets
	Ekr.		Dollars		Markka (a)		Francs (a)			Drachmae (a)		Pengö	
							(c)			(d)			(j)
1913 . .				150	276	812	17,323			372			
1921 . .			2,875	153	332		17,611			830			
1922 . .			3,047	153	332		18,076			830			
1923 . .			3,080	153	332		18,104			925			
1924 . .			2,937	153	332	563	18,128	343		952		39	149
1925 . .			2,701	154	332	1,272	18,142	316		975		59	207
1926 . .			2,819	154	327	1,317	18,146	418		1,044		169	117
1927 . .	4		2,733	155	317	1,550	18,126	251		1,135		197	114
1928 . .	6.	25.1	2,584	156	304	1,045	31,838	13,632	19,129	554	3,687	201	54
1928 VIII	10.0	26.9	2,600	156	309	1,010	30,351	14,242	17,708	533	3,037	197	67
IX .	10.0	25.9	2,633	156	307	997	30,623	12,692	18,450	537	3,362	197	47
X .	10.0	24.3	2,641	156	306	1,031	30,772	13,900	18,642	543	3,540	201	52
XI .	6.4	26.7	2,556	156	305	1,044	31,600	13,386	18,799	548	3,628	201	57
XII	6.4	25.1	2,584	156	304	1,045	31,838	13,632	19,129	554	3,687	201	54
1929 I .	6.3	22.5	2,657	156	304	1,038	34,004	12,436	18,074	558	3,606	205	46
II .	6.2	23.0	2,677	156	303	1,016	34,063	11,474	18,299	560	3,446	204	43
III .	6.2	22.3	2,701	156	302	1,021	34,186	10,577	18,333	565	3,472	204	22
IV .	6.3	19.8	2,791	156	302	971	35,788	8,544	18,482	570	3,470	177	33
V .	6.3	19.3	2,813	156	301	889	36,596	7,805	18,387	581	3,209	177	19
VI .	6.3	18.9	2,858	156	301	855	36,625	7,300	18,433	594	3,242	177	17
VII.	6.3	19.7	2,924	156	301	818	38,110	7,302	18,501	605	2,897	163	37
VIII	6.3	20.8	2,962	156	301	843	38,930	7,248	18,554	619	2,721	163	40

Date	Indes anglaises British India				Italie Italy			Japon Japan	Lettonie Latvia		Lithuanie Lithuania	
	Gouvernement Government				Or — Gold		Avoirs étrangers Foreign Assets	Banque du Bank of	Or - Gold	Avoirs étrangers Foreign assets	Banque — Bank	
	Or — Gold		Argent Silver	Avoirs étrangers Foreign Assets	En caisse At home	A l'étranger Abroad						
Fin de End of	En caisse At home	A l'étranger Abroad			Banque Bank	Banque Bank	Banque Bank	Or Gold	Gouvernement et Banque Government and Bank	Banque Bank	Or Gold	Avoirs étrangers Foreign assets
	Rupees				Lire (a)			Yen	Lats		Lita	
	(a)	(a)		(g)	(l)	(l)		(h)	(i)	(j)		(k)
1913 . . .	222	117	236		5,472	—		224				
1921 . . .	324	—	740		4,043	2,117		1,246				
1922 . . .	324	—	866		4,169	2,117		1,064			15	
1923 . . .	298	—	866		4,146	2,117		1,057			16	
1924 . . .	298	—	808		4,198	2,117	544	1,059	24	60	31	63
1925 . . .	298	—	833	1,033	4,207	2,117	670	1,057	24	35	32	32
1926 . . .	298	—	1,035	711	4,245	1,804	2,309	1,058	24	32	31	38
1927 . . .	298	29	1,085	638	4,547	1,848	7,559	1,063	24	52	33	53
1928 . . .	311	29	1,009	623	5,052	1,836	6,019	1,062	24	77	34	46
1928 VIII	298	29	1,052	635	5,002	1,848	6,744	1,063	24	88	34	43
IX .	298	29	1,069	633	5,052	1,836	6,594	1,063	24	90	34	41
X. .	298	29	1,068	649	5,052	1,836	6,125	1,063	24	88	34	44
XI .	301	29	1,050	642	5,052	1,836	5,992	1,063	24	81	34	43
XII	311	29	1,009	623	5,052	1,836	6,019	1,062	24	77	34	46
1929 I .	322	29	995	654	5,052	1,836	5,743	1,062	24	68	34	43
II .	322	29	1,000	646	5,059	1,836	5,517	1,062	24	70	34	38
III .	322	29	999	680	5,126	1,825	5,334	1,064	24	66	34	37
IV .	322	29	994	646	5,125	1,825	4,879	1,064	24	56	34	42
V .	322	29	996	683	5,126	1,825	4,911	1,064	24	51	34	39
VI .	322	29	1,026	660	5,159	1,825	4,920	1,064	24	46	34	36
VII.	322	29	1,084	603	5,159	1,825	4,936	1,062	24	45	34	37
VIII	322	29	1,118	603	5,159	1,825	4,969	...	24	46	34	42

(a) Evalué en nouvelle monnaie. — (c) En outre, 9,596 millions de nouveaux francs à l'étranger en 1920 et 1921, et 9,182 millions de 1922 à mai 1928, dont 2,279 millions disponibles depuis avril 1927. La différence (1,400 millions de francs or anciens) a été amortie lors de la stabilisation. — (d) Depuis 1922, y compris 371.7 millions à l'étranger. — (e) Jusqu'en avril 1928 Banque nationale de Grèce. — (f) Devises de couverture ; réserve nette supplémentaire en monnaies étrangères : 93 millions pengö 31. XII. 1927. — (g) Les valeurs en sterling sont converties au taux de 13 $^1/_3$ rupees = 1 £. — (h) Une partie à l'étranger jusqu'en juillet 1922 ; non compris l'or de l'Etat déposé à la banque. — (i) Une partie à l'étranger. A fin 1927 l'or du gouvernement s'élevait à 14,733 milliers de lats. — (j) Disponibilités, effets et billets de banque ; de 1924 à 1926 y compris une partie appartenant au trésor. — (k) Disponibilités à l'étranger : effets de change et billets de banque. — (l) Jusqu'en 1926, y compris une partie appartenant au trésor.

(a) In terms of new currency. — (c) In addition 9,596 million new francs held abroad in 1920 and 1921 and 9,182 million from 1922 until May 1928, of which 2,279 million available since April 1927. The difference (1,400 million old gold francs) was written off at date of stabilisation. — (d) Since 1922 including 371.7 million abroad. — (e) Until April 1928, National Bank of Greece. — (f) Cover assets; additional net holdings of foreign currency: 93 million pengö 31. XII. 1927. — (g) Sterling securities are converted at the rate of 13 $^1/_3$ rupees = 1 £. — (h) Part held abroad until July 1922 ; excluding Gov. gold with bank. — (i) Part held abroad. At end of 1927 Government gold amounted to 14.733 thousand lats. — (j) Balances abroad, foreign bills and bank notes. From 1924 to 1926 including part held by Treasury. — (k) Balances abroad, foreign bills and bank notes. — (l) Until 1926, including part held by treasury.

Tableau XII *(fin)*. — Réserves d'or, etc... / Table XII *(concluded)*. — Gold reserves, etc...

Date / Fin de / End of	Norvège Norway		Nouv.-Zél. New Zeal.	Pays-Bas Netherlands		Pérou Peru		Pologne Poland			Portugal	Roumanie Roumania		
	Banque Bank		Banque Bank	Nederlandsche Bank		Reserve Bank		Banque Bank			Banque Bank	Banque — Bank		
	Or Gold	Avoirs étr. For. Assets	Or, argent Gold and Silver	Or Gold	Avoirs étr. For. Assets	Or Gold	Avoirs étr. For. Assets	Or — Gold en caisse at home	Or — Gold à l'étr. abroad	Avoirs étr. For. Assets	Or Gold	Or — Gold en caisse at home	Or — Gold à l'étr. abroad	Avoirs étr. For. Assets
	Kroner		£'s	Gulden		Libras P.		Zloty *(d)*			Escudos	Lei *(d)*		
			(a)		*(b)*		*(c)*			*(e)*	*(f)*			
1913	44		5.3	151	14						8	4,887		
1921	147		7.7	606		4.3		53			9	55	5,760	
1922	147		7.9	582		4.3		87			9	1,268	5,760	
1923	147		7.9	582		4.4		117			9	4,105	3,644	
1924	147		7.7	505	112	4.4	1.1	178		437	9	4,349	3,644	
1925	147		7.7	443	247	4.4	0.7	135	94	(–5)	9	4,469	3,644	
1926	147		7.8	414	187	4.4	0.7	104	133	215	9	4,644	3,644	
1927	147	47	7.9	400	168	4.8	0.8	353	164	688	9	4,848	3,644	
1928	147	41	7.2	435	220	4.4	1.4	426	195	527	9	5,069	3,175	
1928 VIII .	147	39	7.3	435	202	4.4	1.3	408	195	480	9	4,997	3,644	
IX . .	147	37	7.3	435	198	4.4	1.2	408	195	462	9	5,005	3,644	
X . .	147	31	7.3	435	187	4.4	1.2	408	200	482	9	5,029	3,654	
XI . .	147	31	7.2	435	216	4.4	1.5	426	182	508	9	5,046	3,654	
XII .	147	41	7.2	435	220	4.4	1.4	426	195	527	9	5,069	3,175	
1929 I . . .	147	32	7.3	435	203	4.4	1.2	426	195	527	9	5,077	3,177	
II . .	147	36	7.3	435	167	4.4	0.8	426	195	544	9	*q)* 8,269	*(q)*	
III . .	147	49	7.2	422	34	4.4	0.8	427	195	530	9	5,021	3,591	3,655
IV . .	147	56	7.2	432	89	4.4	0.8	428	195	483	9	5,049	3,592	2,520
V . .	147	46	7.2	437	161	4.4	0.7	429	195	456	9	5,070	3,592	2,101
VI . .	147	46	7.2	437	176	4.4	0.8	431	195	438	9	5,100	3,592	1,907
VII . .	147	39	7.2	449	178	4.4	0.7	432	195	444	9	5,126	3,592	1,465
VIII .	147	40	...	443	169	4.3	2.0	432	219	*(e)* 441	9	5,158	3,592	5,793

Date / Fin de / End of	Roy.-Uni U.-K.	Russie (U. R. S. S.) Russia (U. S. S. R.)		S. H. S.	Siam		Suède Sweden		Suisse Switzerland			Tchécoslovaquie Czechoslovakia		Urnguay
	Bank of England	Service d'émission Etat State Bank Issue Dep.		Banque Bank	Gouvernement Government		Banque Bank		Banque Bank			Banque Nationale National Bank		Banque Bank
	Or Gold	Or Gold	Avoirs étr. For. Assets	Or Gold	Argent Silver	Avoirs étr. For. Assets	Or Gold	Avoirs étr. For. Assets	Or Gold	Argent Silver	Avoirs étr. For. Assets	Or Gold	Avoirs étr. For. Assets	Or Gold
	£'s	Roubles		Dinars	Bahts	£'s	Kronor		Francs			Kč		Pesos
	(h)		*(i)*		*(j)*	*(k)*		*(m)*			*(n)*	*(o)*	*(p)*	
1913	35.0				21	*(l)* 1.7	102	122	170	21				10
1921	128.4			74	47		275		550	108				55
1922	127.5	5		64	59		274		535	104				55
1923	128.1	88		69	64		272		537	91				55
1924	128.6	142	102	72	61	5.9	237	136	506	87	193	913	737	55
1925	144.6	182	51	76	54	6.9	230	202	467	89	222	916	1,199	55
1926	151.1	164	63	86	55	7.6	224	207	472	73	222	918	2,083	55
1927	152.4	189	76	89	55	8.8	230	263	517	63	198	1,007	2,424	55
1928	153.3	179	81	91	52	7.7	236	215	533	46	254	1,159	2,510	66
1928 VIII .	175.9	147	77	90	52	8.3	230	123	449	54	227	1,059	1,990	55
IX . .	173.2	148	87	91	52	8.5	238	118	468	51	211	1,100	2,092	55
X . .	164.9	158	88	91	52	8.7	237	156	470	48	238	1,100	2,129	55
XI . .	159.8	178	82	91	52	7.7	237	178	469	48	262	1,009	2,339	66
XII .	153.3	179	81	91	52	7.7	236	215	533	46	254	1,159	2,510	66
1929 I . . .	153.0	179	83	91	52	8.1	236	199	482	45	185	1,159	2,010	66
II . .	151.3	179	92	91	52	8.3	235	199	482	45	181	1,160	1,841	66
III . .	153.7	179	92	92	52	8.7	235	189	481	45	218	1,160	1,781	66
IV . .	158.8	180	92	92	52	8.7	235	185	493	42	247	1,160	1,688	66
V . .	163.3	181	94	93	52	8.3	234	183	496	40	261	1,159	1,703	66
VI . .	155.7	181	94	93	52	7.9	234	195	496	37	265	1,160	1,781	...
VII .	142.6	201	90	94	52	7.9	234	207	507	34	217	1,160	1,696	...
VIII .	137.6	231	84	94	...	...	242	...	507	33	210	1,159	1,757	...

(a) Jusqu'en 1927, moyenne du dernier trimestre. En 1928, environ 90 % d'or et 10 % d'argent. — *(b)* Effets sur l'étranger seulement ; disponibilités auprès des corr. (31/III/1926 : 24 millions gulden ; 31/III/1927 : 32 millions gulden ; 31/III/1928 : 28 millions gulden) ne figurent pas séparément dans les relevés hebdomadaires. — *(c)* Devises de converture : effets et disponibilités sur New-York et Londres. — *(d)* Evalué en nouvelle monnaie. — *(e)* Jusqu'au 31/X/1927, disponibilités nettes calculées en déduisant les engagements en devises étrangères, y compris ceux provenant des reports. Depuis novembre 1927, devises de couverture seulement. Réserve supplémentaire en monnaies étrangères 83,613,486 Zloty 31/VIII/1929.— *(f)* Jusqn'an 31/XII/1925, non compris une partie à l'étranger, qui s'élevait à cette date à 1,125,000 escudos. — *(h)* Réserve d'or détenne par le Trésor : £ 28.5 millions de 1915 an 30/VI/22 et £ 27 millions du 20/VII/1922 an 29/IV/1925 ; depuis cette date, transférée à la Banque. — *(i)* Devises de converture (principalement billets de banque étrangers). Autre réserve de la Banque d'Etat en or et devises étrangères ne servant pas de couverture des billets : 1/I/1925 : 94 millions de roubles ; 1/I/1926 : 17 millions de roubles ; 1/I/1927 : 45 millions de ronbles. — *(j)* Les chiffres pour 1913-1922 se rapportent à fin mars de l'année suivante. — *(k)* Principalement disponibilités dans les banques à Londres et fonds d'Etat britanniques. — *(l)* 31/III/1914. — *(m)* Disponibilités nettes à l'étranger, effets et fonds d'Etat étrangers. — *(n)* Avoirs à vue à l'étranger et effets sur l'étranger. — *(o)* Calculé an cours de 100 Kc = $ 2.96, cours moyen approximatif pour 1923 et 1924 adopté comme base légale de stabilisation. Réserve supplémentaire en argent : 81,107 kg. 31/VIII/1929. — *(p)* Disponibilités à l'étranger et billets de banque étrangers. — *(q)* L'or à l'étranger est compris dans le chiffre or en caisse.

(a) Until 1927, average of last quarter. In 1928, abont 90 % gold and 10 % silver. — *(b)* Only foreign bill portfolio ; balances abroad (31/III/1926 : 24 million gulden ; 31/III/1927 : 32 million gulden ; 31/III/1928 : 28 million gulden) not shown separately in weekly returns. — *(c)* Cover assets : bills on and balances in New York and London. — *(d)* In terms of new currency. — *(e)* Until 31/X/1927 net reserve calculated by deducting liabilities in foreign currency including those from spot and forward transactions. Since November 1927 cover assets only ; additional holdings of foreign currency 83,613,486 Zloty 31/VIII/1929. — *(f)* Excluding up to 31/XII/1925 part held abroad which then amounted to 1,125,000 escudos. — *(h)* Treasury also held gold reserve £ 28.5 million from 1915 to 30/VI/1922 and £ 27 million from 20/VII/1922 to 29/IV/1925 when transferred to Bank. — *(i)* Cover assets (mainly foreign bank notes); additional reserves of State Bank in gold and foreign exchange not serving as cover fot notes : 1/I/1925 : 94 million rubies, 1/I/1926 : 17 million rubles ; 1/I/1927 : 45 million rubies. — *(j)* Figures for 1913-1922 refer to end of March of following year. — *(k)* Mainly balances with Banks in London and British Gov. Securities. — *(l)* 31/III/1914. — *(m)* Net balances abroad, bills and first rate Gov. Securities. — *(n)* Sight balances abroad and foreign bills. — *(o)* Calculated at Kc 100 = $ 2.96 i. e. approx. average rate for 1923 and 1924 adopted as legal basis of stabilisation. Additional silver reserve : 81,107 kg. 31/VIII/1929 — *(p)* Balances abroad and foreign bank notes. — *(q)* Gold abroad included in figure for home reserve.

Tableau XIII. — BILLETS EN CIRCULATION (en millions).
Table XIII. — NOTES IN CIRCULATION (000,000's omitted).

Date / Fin de / End of	Afrique du Sud (Union) South Africa	Albanie Albania	Allemagne Germany		Argentine	Australie Australia	Autriche Austria	Belgique Belgium	Brésil Brazil			Bulgarie Bulgaria
	Billets de banque Bank notes		Billets de la Reichsbank Notes	« Rentenbank »	Billets d'Etat State notes	Billets de banque Bank notes			Billets d'Etat State Notes	Billets de banque Bank notes	Caisse de Stabilisation Bureau	Billets de banque Bank notes
	£'s	Francs	Reichsmark	Rentenmark	Pesos papel	£'s	Schilling	Francs	Milreis			Leva
1913 . . .	2.3		(a) 2,742	(c)	823	(d) 10.0	(e)	(g) (j) 1,067	(i) 897			(j) 189
1921 . . .	8.8		122,163		1,363	55.5	174,115	6,415	2,049			3,615
1922 . . .	8.3		1,293,758		1,363	52.0	4,080,177	6,876	2,233			3,886
1923 . . .	8.8		(b) 497		1,363	52.2	713	7,537	2,260	389		4,139
1924 . . .	9.1		1,941	1,835	1,320	56.9	839	7,873	2,247	727		4,530
1925 . . .	7.2		2,960	1,476	1,320	53.9	890	7,814	2,115	592		3,655
1926 . . .	6.6	2.3	3,736	1,164	1,320	49.9	947	9,646	1,997	592		3,481
1927 . . .	7.2	6.3	4,564	716	1,371	51.8	1,005	10,951	1,997	592	436	3,727
1928 . . .	7.6	10.1	4,930	530	1,406	48.7	1,067	12,358	1,972	592	835	4,173
1928 VIII	7.4	8.7	4,673	570	1,439	44.1	1,003	11,871	1,972	592	790	4,285
IX .	7.4	10.1	4,830	570	1,438	44.6	1,008	11,849	1,972	592	791	4,501
X .	7.1	10.0	4,672	543	1,414	44.9	1,007	12,375	1,972	592	810	4,610
XI .	7.6	10.1	4,724	524	1,413	45.4	984	12,280	1,972	592	834	4,379
XII.	7.6	10.1	4,930	530	1,406	48.7	1,067	12,358	1,972	592	835	4,173
1929 I . .	7.3	9.9	4,454	513	1,435	46.7	965	12,847	...	592	850	3,898
II .	7.5	10.4	4,553	508	1,429	45.4	977	12,912	...	592	851	3,894
III .	8.0	10.8	4,822	504	1,339	44.4	1,004	12,812	...	592	851	4,101
IV .	7.6	10.9	4,631	489	1,393	43.0	995	h) 12,341	...	592	851	4,366
V. .	7.9	10.8	4,606	491	1,391	42.5	998	h) 12,488	...	592	852	3,977
VI .	7.8	11.0	4,839	460	1,358	42.3	1,044	h) 12,409	...	592	852	3,972
VII .	7.6	11.2	4,726	434	1,348	41.6	1,047	h) 13,144	...	...	854	3,974
VIII.	...	11.5	4,897	432	...	...	1,046	h) 13,121	...	...	...	4,121

Date / Fin de / End of	Canada			Chili Chile	Danemark Denmark	Dantzig Danzig	Egypte Egypt	Espagne Spain	Estonie Estonia	Etats-Unis United States		Finlande Finland	France	Grèce Greece
	Billets — Notes			Billets de banque Bank notes						Billets de banque Bank notes	Billets d'Etat State notes	Billets de banque Bank notes		
	Banque Bank	Dominion Act. Circul.	Dominion Total											
	Dollars			Pesos papel	Kroner	Dantzig gulden	L. E.	Pesetas	Ekr.	Dollars		Markka	Francs	Drachmae
1913 . . .	(k) 96	(l) 20	131	(m) 186	152		2.2	1,931	(n)	726	343	113	(o) 5,714	(p) 245
1921 . . .	163	27	281	325	471		35.3	4,244	3,107	3,256	281	1,356	36,417	2,161
1922 . . .	157	27	257	302	459		31.7	4,137	3,726	3,117	288	1,421	35,953	3,149
1923 . . .	159	28	249	293	473		34.3	4,338	3,442	2,951	308	1,352	37,763	4,681
1924 . . .	149	28	262	336	478	31.9	40.2	4,547	3,562	2,555	297	1,250	40,604	4,866
1925 . . .	158	18	227	394	438	34.6	33.5	4,440	3,458	2,458	294	1,309	49,993	5,339
1926 . . .	159	31	210	372	386	35.7	27.8	4,339	3,354	2,458	298	1,346	52,449	4,865
1927 . . .	163	29	221	319	354	36.0	27.5	4,202	3,902	2,387	294	1,514	56,301	4,966
1928 . . .	163	30	222	349	360	39.4	30.3	4,377	36.4	2,428	295	1,513	62,181	5,690
1928 VIII	161	30	197	306	341	38.2	21.7	4,281	38.3	2,316	302	1,565	62,184	5,258
IX .	175	31	197	309	360	38.7	27.1	4,323	39.6	2,351	304	1,599	62,654	5,719
X. .	173	30	220	334	361	37.9	31.6	4,381	38.9	2,332	302	1,539	62,759	5,759
XI .	173	29	237	336	354	38.6	31.4	4,329	37.7	2,424	307	1,502	62,660	5,599
XII.	163	30	222	349	360	39.4	30.3	4,377	36.4	2,428	295	1,513	62,181	5,690
1929 I . .	146	27	198	360	336	36.3	28.4	4,337	35.1	2,248	283	1,431	63,867	5,514
II .	150	27	192	357	342	36.9	27.5	4,306	35.8	2,277	285	1,523	64,226	5,465
III .	169	36	205	366	357	38.7	27.7	4,243	36.3	2,323	284	1,596	64,575	5,488
IV .	154	29	205	373	359	37.4	26.8	4,258	34.7	2,296	278	1,556	62,848	5,617
V .	155	29	197	370	358	37.0	25.1	4,261	31.6	2,301	290	1,481	64,316	5,415
VI .	168	31	210	360	366	38.3	23.3	4,258	31.6	2,349	263	1,473	64,921	5,494
VII .	...	...	...	358	351	38.3	...	4,289	33.1	2,372	244	1,439	65,679	5,304
VIII.	...	...	...	...	361	...	...	4,327	34.3	...	...	1,448	66,468	5,214

(a) Jusqu'en 1922, en mark et y compris Reichs-und Darlebenkassenscbeine. — (b) Billionenmark. — (c) Non compris les billets détenus par la « Reichsbank ». — (d) Emission brute. En 1913, billets d'Etat. — (e) Jusqu'à fin 1922, Kronen. — (f) Depuis V/22 y compris Luxembourg. Depuis X/26, y compris les billets du Gouvernement (coupures de 5 et 20 fr. remplaçant les billets de banque semblables) d'un montant de 700 à 750 millions de francs. — (g) En francs actuels, 7,406 millions. — (h) Non compris les billets du Gouvernement. — (i) Jusqu'en 1924, y compris les billets de la Caisse de Conversion. — (j) En leva actuels : 5,041 millions. — (k) Circulation nette en debors des « Chartered Banks ». — (l) C'est-à-dire dans les mains du public : la différence entre cette colonne et le total est détenue par les « Chartered Banks » comme réserve. — (m) Jusqu'en 1925, billets d'Etat. Depuis 1926, total des billets de Banque et d'Etat, ces derniers devant être retirés de la circulation ; montant à fin VII/29 : 5,171,751 pesos papier. — (n) Jusqu'à fin 1927, Emk. et y compris les billets d'Etat, transférés à la Banque depuis I/28. — (o) En nouveaux francs : 28,141 millions. — (p) En nouvelles drachmes : 3,643 millions.

(a) Until 1922, Mark and Including Reichs- und Darlebenskassenscbeine. — (b) Billionenmark. — (c) Excluding notes held by the " Reichsbank ". — (d) Gross Issue. In 913, State notes. — (e) Until end 1922, Kronen. — (f) Since V/22, including Luxemburg. Since X/26, including Government notes of 5 and 20 fr. to value of 700 to 750 illion francs replacing similar bank notes. — (g) In terms of present francs, 7,406 million. — (h) Excluding Government notes. — (i) Until 1924, including notes of Conversion Office. — (j) In terms of new leva ; 5,041 million. — (k) Net circulation outside Chartered Banks. — (l) I. e. in bands of public : the difference between this column and total is beld as reserve by the Chartered Banks. — (m) Until 1925, State notes. Since 1926, total of Bank and State notes, the latter to be witbdrawn from circulation ; amount of these at end of VII/29 : 5,171,751 pesos papel. — (n) Until end 1927, Emk. and Including State notes. transferred to tbe Bank as from I/28. — (o) In terms of new francs : 28.141 million. — (p) In terms of new drachmae : 3,643 million.

Tableau XIII *(suite)*. — Billets en circulation (en millions).
Table XIII *(continued)*. — Notes in circulation (000,000's omitted).

Date — Fin de / End of	Hongrie Hungary	Indes Anglaises British India	Italie Italy		Japon Japan	Lettonie Latvia		Lithuanie Lithuania	Norvège Norway	Nouvelle Zélande New Zealand	Pays-Bas Netherlands		Pérou Peru
	Billets de banque Bank notes	Billets d'Etat State notes	Billets de banque Bank notes	Billets d'Etat State notes	Billets de banque Bank notes	Billets d'Etat State notes	Billets de banque Bank notes	Billets de banque Bank notes			Billets de banque Bank notes	Billets d'Etat State notes	Billets de banque Bank notes
	Pengö	Rupees	Lire		Yen	Lats		Litas	Kroner	£'s	Gulden		Libras
	(a)	*(b)*			*(e)*	*(f)*				*(g)*			
1913 . . .		646	*(c)* 2,284	*(d)* 499	426				108	1.7	313	—	—
1921 . . .	25,175	1,725	19,209	2,267	1,547	2,282			410	7.5	1,013	33	5.6
1922 . . .	75,887	1,742	18,012	2,267	1,558	2,419	9	30	385	6.8	1,012	32	5.5
1923 . . .	931,337	1,834	17,247	2,428	1,704	2,319	21	60	396	6.6	1,066	32	5.7
1924 . . .	4,513,990	1,792	18,114	2,400	1,662	2,269	29	93	391	6.7	935	23	5.8
1925 . . .	416	1,918	19,350	2,100	1,632	37	29	82	363	6.9	875	17	6.4
1926 . . .	471	1,812	18,340	1,793	1,570	35	31	87	337	6.8	817	13	6.1
1927 . . .	487	1,826	17,992	783	1,682	34	37	97	331	6.6	797	12	6.0
1928 . . .	513	1,891	17,295	161	1,739	33	43	85	316	7.3	854	11	6.1
1928 VIII	497	1,829	17,140	229	1,372	36	43	85	318	6.0	792	11	6.1
IX .	500	1,846	17,476	205	1,308	36	46	85	313	6.3	855	12	6.0
X .	542	1,847	17,236	190	1,397	35	45	90	306	6.0	829	12	6.0
XI .	476	1,832	17,119	175	1,389	32	43	87	302	6.1	852	12	6.1
XII.	513	1,891	17,295	161	1,739	33	43	85	316	7.3	854	11	6.1
1929 I . .	485	1,897	16,590	157	1,458	32	43	84	299	6.2	782	11	6.0
II. .	451	1,925	16,197	120	1,358	34	44	85	301	6.2	776	11	6.0
III .	458	1,880	16,396	117	1,354	35	47	93	312	7.5	835	12	6.1
IV .	485	1,837	16,274	104	1,364	34	46	92	308	6.4	840	12	6.0
V . .	446	1,842	16,251	99	1,306	30	43	85	305	6.2	797	12	6.2
VI .	463	1,877	16,753	96	1,462	31	43	84	318	6.5	844	11	6.3
VII .	491	1,857	16,887	96	1,250	33	44	85	315	6.0	812	12	6.6
VIII.	480	1,852	16,701	...	...	...	45	87	315	...	844	12	6.4

Date — Fin de / End of	Pologne Poland		Portugal	Roumanie Roumania	Royaume-Uni United Kingdom	Russie (U. R. S. S.) Russia (U. S. S. R.)		S. H. S.	Siam	Suède Sweden	Suisse Switzerland	Tchécoslovaquie Czechoslovakia	Uruguay
	Billets de Banque Bank notes	Billets div. et monnaies d'appoint Token notes and coins	Billets de banque Bank notes		Billets de la Bank of England notes	Billets de banque Bank notes	Billets d'Etat State Notes	Billets de banque Bank notes	Billets d'Etat State notes	Billets de banque Bank notes			
	Zloty		Escudos	Lei	£'s	Rbl.	Rbl.-or Gold rbl.	Dinars	Bahts	Kronor	Francs	Koruna	Peso
	(h)	*(i)*		*(j)*	*(l)*	*(m)*	*(m)(n)*	*(j)*					
1913 . . .			87	*(k)* 437	29.6		1,700		*(o)*29	234	314		22
1921 . . .			737	13,722	432.7			4,688	*(o)*84	628	1,009	12,130	66
1922 . . .			1,054	15,162	398.3	4		5,040	*(o)*92	584	976	10,064	64
1923 . . .			1,420	17,917	404.8	237		5,790	106	576	982	9,599	69
1924 . . .	551	151	1,763	19,356	397.6	411	229	6,002	114	537	914	8,810	69
1925 . . .	381	440	1,821	20,126	385.3	727	388	6,063	125	530	876	8,408	64
1926 . . .	593	428	1,854	20,951	381.0	797	398	5,812	126	525	874	8,203	68
1927 . . .	1,003	309	1,857	21,025	382.3	1,003	480	5,743	131	526	917	8,417	72
1928 . . .	1,295	244	1,976	21,211	378.3	1,091	730	5,528	129	546	953	8,466	72
1928 VIII	1,207	249	1,883	21,051	376.1	973	639	5,562	122	514	864	7,549	66
IX .	1,261	254	1,916	21,054	372.1	1,064	711	5,751	125	565	892	7,806	64
X. .	1,313	256	1,945	21,959	369.9	1,087	734	5,786	127	517	885	7,825	63
XI .	1,270	246	1,924	21,479	367.0	1,092	728	5,598	129	538	878	7,818	66
XII.	1,295	244	1,976	21,211	378.3	1,091	730	5,528	129	546	953	8,466	72
1929 I . .	1,222	230	1,944	20,391	355.6	1,037	680	5,194	133	486	840	7,115	72
II. .	1,249	231	1,880	20,325	352.3	1,056	701	5,159	136	499	843	7,063	71
III .	1,333	239	1,852	20,964	361.8	1,073	717	5,265	140	544	886	7,333	72
IV .	1,274	231	1,830	19,968	361.4	1,120	776	5,212	140	518	875	7,133	70
V. .	1,244	227	1,813	19,080	360.1	1,103	748	5,092	136	519	872	7,183	68
VI .	1,298	234	1,893	19,113	369.1	1,192	805	5,196	131	560	898	7,612	...
VII .	1,293	240	1,921	19,188	371.8	*(e)* 1,270	...	5,299	131	522	900	7,321	...
VIII.	1,359	*(p)* 241	1,912	20,340	364.0	*(e)* 1,360	...	5,659	...	549	911	7,500	...

(*a*) Jusqu'en 1924, kronen. — (*b*) Y compris les billets détenus dans les Trésoreries du gouv. et les succursales de la Banque Impériale des Indes. Circulation active à fin VII/29 : 1,551,700,000 rupees. — (*c*) En nouvelles lires : 8,373 millions. — (*d*) En nouvelles lires : 1,829 millions. — (*e*) Emission brute. — (*f*) Jusqu'en 1924, roubles lettons Depuis 1927, non compris les billets d'Etat détenus par la Banque, dont le montant n'est pas disponible. — (*g*) Jusqu'en 1927, moyenne du dernier trimestre. — (*h*) Mark en circulation : 1921, 229.5 ; 1922, 793.4 ; 1923. 125,371.9 ; 1924, 3,314.0 ; 1925, 31 mai 2,770.2 milliards. — (*i*) Depuis 1926, non compris les montants détenus par la Banque de Pologne. Chiffre correspondant pour 1925, 434 millions Zl. — (*j*) Depuis 1920, y compris les billets anstro-hongrois et autres convertis après la guerre en billets nationaux. — (*k*) En nouveaux lei, 14,103 millions. — (*l*) Jusqu'à X/28, y compris les billets d'Etat, transférés à la banque depuis cette date. — (*m*) Depnis 1926, non compris les billets dans les caisses de la Banqne d'Etat. — (*n*) En ontre : fin 1922, 1,994,465 milliards de rbl. papier ; fin 1923, 178,509,900 ; fin VIII/24, 241,000,000. — (*o*) 31/III de l'année. suivante. — (*p*) 20/VIII. monnaies d'appoint : 146,840,000 Zloty.

(*a*) Until 1924, kronen. — (*b*) Including notes held in Government Treasuries and in the local Head Offices of the Imperial Bank of India. Active circulation end of VII/29 : 1,551,700,000 rupees. — (*c*) In terms of new lire : 8,373 million. — (*d*) In terms of new lire : 1,829 million. — (*e*) Gross issue. — (*f*) Until 1924, Latv. rubl. Since 1927, excluding State notes held by the Bank, the amount of which is not available. — (*g*) Until 1927, average of last quarter. — (*h*) Mark in circulation : 1921, 229.5 ; 1922, 793.4 ; 1923 125,371.9 ; 1924, 3,314,0 ; 1925, 31st May, 2,770.2 milliard. — (*i*) Since 1926, excluding amount held by Bank of Poland. Comparable figure for 1925, 434 million Zl. — (*j*) Since 1920, including Austro-Hungarian and other notes converted after the war into national currency. — (*k*) In terms of new lei, 14,103 million. — (*l*) Until X/28, including State Notes, then transferred to Bank. — (*m*) Since 1926,excluding notes held by the State Bank. — (*n*) In addition at end of 1922, 1,994,465 ; 1923, 178,509,900 ; VIII/24, 241,000,000 milliard paper rubl. — (*o*) 31/III of following year. — (*p*) 20/VIII. token coins : 146,840,000 Zloty.

Tableau XIV. — Taux de l'escompte des Banques centrales.
Table XIV. — Rates of discount of Central Banks.

Période Period	Afrique du Sud (Union) South Africa (Union)	Albanie Albania	Allemagne Germany	Australie Australia	Autriche Austria	Belgique Belgium	Bulgarie Bulgaria	Chili Chile	Danemark Denmark	Dantzig Danzig	Espagne Spain	Estonie Estonia	Etats-Unis United States A	Etats-Unis United States B	Finlande Finland	France	Grèce Greece	Hongrie Hungary
Moy. Aver.	(a)																	
1913 . .	6.50		5.87		5.95	5.88	6.50		5.75		4.50				5.95	4	6.50	
1920 . .	7.10		5	6	5	5.12	6.50		7		5	8	6.49		7.91	5.78	6.33	
1921 . .	7.50		5	5–7	5.92	5.17	6.50		6.33		6	8	5.96		9	5.75	6.50	6
1922 . .	7.10		6.58	5–8	7.67	4.71	6.50		5.13		5.67	8	4.21	4.54	8.79	5.08	6.50	8
1923 . .	6		38.48	6–7	9	5.50	6.70		5.67		5.12	8	4.43	4.49	8.30		7.41	13.64
1924 . .	5.92		10	6–7	11.57	5.50	9.42		7		5	8.88	3.63	4.14	9.18	6.02	7.50	14.06
1925 . .	5.50	12	9.15	6–7	10.86	5.70	10		6.49	b)11.27	5	10	3.42	3.81	8.54	6.52	8.99	9.77
1926 . .	5.50	12	6.74	6–7	7.50	7.06	10	7.83	5.24	9.18	5	9.52	3.84	3.99	7.50	6.58	10.48	6.65
1927 . .	5.65	9.42	5.83	6–7	6.34	5.41	10	7.10	5	6.75	5	8	3.79	3.85	6.87	5.23	10.44	6
1928 . .	5.51	9	7	6–7	6.27	4.25	9.96	6.40	5	5.77	5.02	7.50	4.50	4.42	6.50	3.53	9.93	6.25
Fin de: End of:																		
1928 VIII	5.50	9	7	6–7	6.50	4	10	6.50	5	6	5	7.50	5	4.83	6.50	3.50	10	6
IX .	5.50	9	7	6–7	6.50	4	10	6.50	5	6	5	7.50	5	4.83	6.50	3.50	10	6
X .	5.50	9	7	6–7	6.50	4	10	6	5	6	5	7.50	5	4.83	6.50	3.50	10	7
XI .	5.50	9	7	6–7	6.50	4	10	6	5	6	5	7.50	5	4.83	7	3.50	10	7
XII.	5.50	9	7	6–7	6.50	4	9	6	5	6	5.50	7.50	5	4.83	7	3.50	9	7
1929 I. .	5.50	9	6.50	6–7	6.50	4	9	6	5	6	5.50	7.50	5	4.83	7	3.50	9	7
II .	5.50	9	6.50	6–7	6.50	4	9	6	5	6	5.50	7.50	5	4.83	7	3.50	9	7
III .	5.50	9	6.50	6–7	6.50	4	9	6	5	6	5.50	7.50	5	4.87	7	3.50	9	7
IV .	5.50	9	7.50	6–7	7.50	4	9	6	5	7	5.50	7.50	5	4.88	7	3.50	9	8
V. .	5.50	9	7.50	6–7	7.50	4	9	6	5	7	5.50	7.50	5	4.94	7	3.50	9	8
VI .	5.50	9	7.50	6–7	7.50	4	9	6	5	7	5.50	7.50	5	5	7	3.50	9	8
VII.	5.50	9	7.50	6–7	7.50	5	10	6	5	7	5.50	7.50	5	5	7	3.50	9	8
VIII	6	9	7.50	6–7	7.50	5	10	6	5	7	5.50	7.50	6	5.06	7	3.50	9	8

Période Period	Indes Anglaises British India	Italie Italy	Japon Japan	Lettonie Latvia	Norvège Norway	Pays-Bas Netherlands	Pérou Peru	Pologne Poland	Portugal	Roumanie Roumania	Royaume-Uni United Kingdom	Russie U.R.S.S. Russia U.S.S.R.	S. H. S.	Suède Sweden	Suisse Switzerland	Tchécoslovaquie Czechoslovakia
Moyennes Average				(d)			(d)					(f)				
1913 . . .	5.92	5.5–6	6.60		5.50	4.52			5.50	6	4.77			5.50	4.81	
1920 . . .	6.35	6	8		6.51	4.50		6	7	5–6	6.71			6.93	5	6
1921 . . .	5.57	6	8		6.76	4.50		6.33	7	6	6.10			6.49	4.44	5.79
1922 . . .	5.81	5.75	8		5.53	4.27	6.79	7	7	6	3.70		6	4.85	3.39	5.29
1923 . . .	5.96	5.50	8	9	5.81	4.03	6.13	e)16.98	7.97	6	3.49	9	6	4.64	3.47	4.86
1924 . . .	6.68	5.50	8	9	6.95	4.94	6	11.41	9	6	4	8.25	6	5.50	4	5.95
1925 . . .	5.64	6.46	7.52	9	5.71	3.90	6	10.77	9	6	4.57	8	6	5.17	3.90	6.72
1926 . . .	5.17	7	7.12	9	5.38	3.50	6	11.01	8.58	6	5	8	6	4.50	3.50	5.93
1927 . . .	5.73	7	5.90	7	4.58	3.72	6	8.34	8	6	4.65	8	6	4.15	3.50	5.09
1928 . . .	6.20	5.96	5.48	6.25	5.54	4.50	6.33	8	8	6	4.50	8	6	4.01	3.50	5
Fin de: End of:																
1928 VIII.	5	5.50	5.48	6	5.50	4.50	6	8	8	6	4.50	8	6	4.50	3.50	5
IX .	5	5.50	5.48	6	5.50	4.50	6	8	8	6	4.50	8	6	4.50	3.50	5
X . .	5	5.50	5.48	6	5.50	4.50	6	8	8	6	4.50	8	6	4.50	3.50	5
XI .	6	5.50	5.48	6	5.50	4.50	6	8	8	6	4.50	8	6	4.50	3.50	5
XII .	7	5.50	5.48	6	5.50	4.50	6	8	8	6	4.50	8	6	4.50	3.50	5
1929 I . .	7	6	5.48	6	5.50	4.50	6	8	8	6	4.50	8	6	4.50	3.50	5
II . .	8	6	5.48	6	5.50	4.50	6	8	8	6	5.50	8	6	4.50	3.50	5
III .	8	7	5.48	6	5.50	5.50	7	8	8	6	5.50	8	6	4.50	3.50	5
IV .	7	7	5.48	6	5.50	5.50	7	9	8	6	5.50	8	6	4.50	3.50	5
V . .	6	7	5.48	6	5.50	5.50	7	9	8	(g)9.50	5.50	8	6	4.50	3.50	5
VI .	5	7	5.48	6	5.50	5.50	7	9	8	9.50	5.50	8	6	4.50	3.50	5
VII .	5	7	5.48	6	5.50	5.50	7	9	8	9.50	5.50	8	6	4.50	3.50	5
VIII.	5	7	5.48	6	5.50	5.50	7	9	8	9.50	5.50	8	6	4.50	3.50	5

A. Taux de la « Federal Reserve Bank » à New-York pour les effets de commerce de 60 à 90 jours. — B. Taux moyen des « Federal Reserve Banks ».

(a) Jusqu'à fin 1922, « minimum advance rate » des banques commerciales. — (b) Moyenne de dix mois. — (d) Effets commerciaux à 90 jours et d'agriculture à 6 mois. — (e) Non compris une majoration de 50% pour les effets en marks, en vigueur depuis février 1923. — (f) Pour les effets commerciaux à 60 jours. En principe, les effets ne sont pas réescomptés par la Banque. — (g) Du 3 au 15 mai, 8 %.

A. Rate of the Federal Reserve Bank of New York for 60 to 90-days' commercial paper. — B. Federal Reserve Banks' average rate.

(a) Until December 1922 " Minimum advance rate" of commercial banks. — (b) Average of ten months. — (d) 90-days' commercial paper and 6 months agricultural bills. — (e) Excluding 50 % increase for bills in marks in force from February 1923. — (f) For 60 days' commercial-paper. Discount not normally rediscount rate. — (g) From 3rd to 15th May, 8 %.

Tableau XV. — Cours des Changes. Table XV. — Exchange Rates.

Pourcentage du prix du dollar comparativement à son prix au pair.
Percentage which cost of dollar is of its cost at par.

NEW-YORK SUR : — NEW YORK ON :

Pays Country	Allemagne Germany	Argentine	Autriche Austria	Belgique Belgium	Bolivie Bolivia	Brésil Brazil	Bulgarie Bulgaria	Canada	Chili Chile	Chine — China Shanghai
Parité or Gold Parity	4.20 Reichsmark = 1 $	1.04 peso oro = 1 $	4.94 kr. = 1 $ / 7.11 Sch. = 1 $	5.18 fr. = 1 $ / 7.19 belgas = 1 $	2.57 boliv. = 1 $ / 2.74 boliv. = 1 $	3.08 milreis p. = 1 $ / 8.36 milreis = 1 $	5.18 leva = 1 $	1 Canadian $ = 1 U.S.A. $	5.12 pesos p. = 1 $ / 8.22 pesos = 1 $	1.50 Sh. Tael = 1 $ (x)
Moy.-Aver.	(a)		(d)	(e)	(f)	(h)			(i)	
1920 .	1,463.4	106.4	4,357.4	262.3		144.0	1,175.1	112.8	(c) 102.1	56.4
1921 .	2,480.8	131.2	12,322.4	259.0	(g) 170.4	243.4	1,898.4	111.7	164.7	94.4
1922 .	44,218.5	117.0	203,225.6	251.3	150.2	245.8	2,803.8	101.5	159.9	89.2
1923 .	(b) 16,947.7	122.0	1,447,285.7	370.1	122.4	312.4	2,186.9	102.0	159.5	92.8
1924 .	(b)(c)103,730.6	123.0	1,447,285.7	416.0	131.2	292.8	2,649.7	101.3	185.2	92.0
1925 .	100.1	105.4	(c) 100.1	405.4	115.3	263.5	2,637.1	100.0	(q) 171.6	88.2
1926 .	100.1	104.5	100.0	(c)571.9	114.2	224.2	2,676.5	100.0	100.7	97.7
1927 .	100.2	100.1	100.0	99.9	113.2	100.7	2,666.9	100.0	100.8	107.6
1928 .	99.8	100.0	100.0	99.8	(r) 101.4	99.9	2,676.9	100.1	100.2	104.0

Pays Country	Colombie Colombia	Danemark Denmark	Equateur Ecuador	Espagne Spain	Finlande Finland	France	Grèce Greece	Hongrie Hungary	Inde — India Calcutta	Italie Italy
Parité or Gold Parity	1.03 pesos oro = 1 $	3.73 Kr. = 1 $	2.05 sucres = 1 $ / 5 sucres = 1 $	5.18 pesetas = 1 $	5.18 markkaa = 1 $ / 39.71 markkaa = 1 $	5.18 fr. = 1 $ / 25.52 fr. = 1 $	5.18 dr. = 1 $ / 77.06 dr. = 1 $	4.94 kr. = 1 $ / 5.72 pengö = 1 $	2.05 rupee = 1 $ / 2.74 rupee = 1 $	5.18 lire = 1 $ / 19.00 lire = 1 $
Moy.-Aver.			(j)		(k)	(l)	(m)	(n)	(w)	(o)
1920 .		170.1		121.2	496.1	275.1	172.7	(q) 5,848.9	125.2	389.8
1921 .	(g) 111.4	150.6	(g) 178.1	142.6	892.5	258.7	331.0	9,591.2	185.6	449.1
1922 .	105.4	128.1	208.1	124.5	886.5	235.5	581.5	29,308.0	169.3	406.4
1923 .	101.6	146.0	184.0	133.5	718.5	317.8	1,128.3	219,841.8	156.4	419.4
1924 .	98.6	160.2	240.8	144.6	766.2	369.0	1,078.7	1,417,784.3	153.1	442.8
1925 .	99.3	126.8	221.0	134.5	763.1	404.7	1,236.6	1,447,285.7	134.2	484.8
1926 .	98.8	102.2	242.4	129.5	99.8	594.2	1,531.8	99.6	134.0	495.6
1927 .	99.8	100.3	(c) 103.6	113.1	99.9	491.7	1,464.8	100.1	g) 100.5	374.7
1928 .	99.6	100.2	100.5	116.3	100.1	(r)100.2	(q) 100.1	100.3	100.1	100.1

Pays Country	Japon Japan	Mexique Mexico	Norvège Norway	Pays-Bas Netherlands	Pérou Peru	Pologne Poland	Portugal	Roumanie Roumania	Roy. Uni U. K.	Russie Russia	S. H. S.
Parité or Gold Parity	2.01 yen = 1 $	2.01 pesos = 1 $	3.73 Kr. = 1 $	2.49 guld. = 1 $	0.21 l. p. = 1 $	5.18 zloty = 1 $ / 8.91 zloty = 1 $	0.93 escudo = 1 $	5.18 lei = 1 $	49.32 d. = 1 $	0.19 tchervonetz = 1 $	5.18 din. = 1 $
Moy.-Aver.						(s)					
1920	98.0		162.0	116.8	(c)100.6	5,350.9	(u)1,030.1	980.4	133.0		(q)505.3
1921 .	102.4	(r) 102.7	179.0	119.5	129.4	49,458.1	1,098.7	1,564.2	126.4		814.4
1922 .	103.7	102.3	153.0	104.5	126.5	173,901.6	1,563.3	2,762.6	109.9		1,421.6
1923 .	102.6	102.7	160.6	102.8	117.0	17,268,403.2	2,542.6	3,909.5	106.4	(t) 107.7	1,800.4
1924 .	121.0	102.7	192.1	105.2	118.8	(p) 100.3	3,186.1	3,869.8	110.2	101.7	1,504.1
1925 .	121.5	100.9	149.8	100.1	119.9	108.7	2,144.4	3,992.4	100.8	99.9	1,131.7
1926 .	105.8	103.2	120.0	100.2	129.7	172.3	2,108.2	4,173.7	100.2	99.9	1,093.4
1927 .	105.1	105.6	102.9	100.2	130.0	(g) 170.6	2,148.4	3,196.1	100.1	99.9	1,096.4
1928 .	107.4	103.6	100.4	99.9	122.6	100.1	2,416.5	3,146.1	100.0	100.0	1,096.4

NEW-YORK SUR : — NEW YORK ON :

Pays Country	Suède Sweden	Suisse Switzerland	Tchéco-slovaquie Czecho-slovakia	Turquie Turkey	Uruguay	Venezuela
Parité or Gold Parity	3.73 Kr. = 1 $	5.18 fr. = 1 $	4.94 kr. = 1 $	0.227 £ t. = 1 $	0.97 peso oro = 1 $	5.18 bolivars = 1 $
Moy.-Aver.						
1920 .	130.8	114.1	1,267.7			
1921 .	118.8	111.2	1.612.4		(g) 156.3	(g) 115.7
1922 .	102.4	101.2	839.9		129.4	104.8
1923 .	100.9	106.8	685.7		129.9	100.5
1924 .	101.0	105.9	685.9		124.9	100.4
1925 .	99.8	99.8	683.3		104.8	100.3
1926 .	100.1	99.9	684.2	841.3	101.8	100.2
1927 .	99.9	100.2	684.1	856.4	102.7	101.6
1928 .	100.0	100.2	684.0	865.0	100.8	100.2

SUR NEW-YORK : — ON NEW YORK :

Pays Country	Albanie Albania	Dantzig Danzig	Estonie Estonia	Lettonie Latvia	Lithuanie Lithuania
Parité or Gold Parity	5.18 fr. alb. = 1 $	5.14 D. guld. = 1 $	4.20 Emk. = 1 $ / 3.73 Ekr. = 1 $	5.18 lats = 1 $	10 litas = 1 $
Moy.-Aver.			(v)		
1920 .			(g)5,995.0		
1921 .			8,254.0		
1922 .			8,092.2	(q)100.1	
1923 .		u)111.6	8,213.2	98.8	
1924 .		110.3	9,274.2	100.0	100.8
1925 .		101.5	8,861.4	100.0	101.2
1926 .		100.5	8,861.4	100.0	101.0
1927 .	99.4	100.0	8,864.5	100.0	100.7
1928 .	100.0	100.2	99.8	100.0	100.4

(a) Jusqu'en 1924, mk. — (b) Milliards. — (c) Moyenne de dix mois. — (d) Jusqu'à février 1925, kronen. (1 Schilling = 10,000 kr. papier). — (e) Jusqu'à octobre 1926, francs (1 Belga = 5 francs papier). — (f) Jusqu'à juin 1928, ancienne parité (1 boliviano ancien = 1.07 boliv. nouveau). — (g) Moyenne de neuf mois. — (h) Jusqu'à fin 1926, milreis papier. — (i) Jusqu'à août 1925, pourcentage basé sur la moyenne du change des six premiers mois de 1914 (19.53 cents = 1 peso papier). Depuis septembre 1925, nouvelle parité (1 peso ancien = 3 pesos nouveaux). (j) Jusqu'à février 1927, ancienne parité (1 sucre ancien = 2.433 sucres nouveaux). — (k) Jusqu'à fin 1925, ancienne parité (1 markka ancien = 7.66 mk. nouveaux). — (l) Jusqu'à mai 1928 ancienne parité (1 fr. or ancien = 4.925 fr. nouveaux). — (m) Jusqu'à avril 1928, ancienne parité (1 dr. ancienne = 14.87 dr. nouvelles). — (n) Jusqu'à fin 1925, kronen (1 pengö = 12,500 kr. papier). — (o) Jusqu'à fin 1927, ancienne parité (1 lira ancienne = 3.66 lire nouvelles). — (p) Moyenne de sept mois. — (q) Moyenne de huit mois. — (r) Moyenne de six mois. — (s) Jusqu'à fin 1923 marki p. (4.20 marki p. = 1 doll. ; 23.82 cents = 1 mk. p.). Jusqu'à septembre 1927, ancienne parité (1 zl. ancien = 1.72 zloty nouveau.). — (t) Moyenne du 20 octobre au 31 décembre. — (u) Décembre. — (v) Jusqu'à fin 1927 Emk. (1 Ekr. = 100 Emk papier). — (w) Jusqu'à mars 1927, ancienne parité (1 rupee ancienne = 1.33 rupee nouvelle). — (x) Cours moyen du change de 1913 = 100.

(a) Until 1924 mk. — (b) Milliards. — (c) Average of ten months. — (d) Until February 1925, kronen (1 Schilling = 10,000 paper kr.). — (e) Until October 1926, francs (1 Belga = 5 paper francs). — (f) Until June 1928, old parity (1 old boliviano = 1.07 new boliv.). — (g) Average of nine months. — (h) Until end 1926, paper milreis. — (i) Until August 1925, percentage based on average exchange rate of first six months of 1914 (19.53 cents = 1 paper peso). Since sept. 1925, new parity (1 old peso = 3 new pesos). — (j) Until February 1927 old parity (1 old sucre = 2.433 new sucres). — (k) Until end 1925 old parity (1 old markka = 7.66 new mk.). — (l) Until May 1928 old parity (1 old franc = 4.925 new francs). — (m) Until April 1928 old parity (1 old drachma = 14.87 new drachmae). — (n) Until end 1925, kronen (1 pengö = 12,500 paper kr.). — (o) Until end 1927, old parity (1 old lira = 3.66 new lire). — (p) Average of seven months. — (q) Average of eight months. — (r) Average of six months. — (s) Until end 1923, P. marki (4.20 marki p. = 1 doll. ; 23.82 cents = 1 mk. p.). Until September 1927, old parity (1 old zl. = 1.72 new zloty). — (t) Average from October 20th to December 31st. — (u) December. — (v) Until end 1927, Emk. (1 Ekr. = 100 paper Emk.). — (w) Until March 1927, old parity (1 old rupee = 1.33 new rupee). — (x) Average rate of exchange for 1913 = 100.

Tableau XV *(suite)*. — **Cours des Changes.** **Table XV** *(continued)*. — **Exchange Rates**

Pourcentage du prix du dollar comparativement à son prix au pair.
Percentage which cost of dollar is of its cost at par.

Pays Country	New-York sur : — New-York on :							
	Chine - China Shanghai	Espagne Spain	Japon Japan	Mexique Mexico	Pérou Peru	Portugal	S. H. S.	Turquie Turkey
Parité or Gold Parity	1 Sh. Tael (*a*) = 66.85 cents	1 peseta 19.30 cents	1 yen = 49.85 cents	1 peso = 49,85 cents	1 l. p. = 486.66 cents	1 escudo = 108.06 cents	1 dinar = 19.30 cents	1 l. t. = 439.62 cents
Moyennes — Average								
1927	107.6	113.1	105.1	105.6	130.0	2,148.4	1,096.4	856.4
1928 VIII	102.9	116.2	110.6	105.0	122.3	2,387.5	1,096.5	854.3
IX	105.0	116.7	108.9	104.2	122.2	2,403.1	1,096.6	850.5
X.....	104.4	119.3	107.9	104.8	122.0	2,401.6	1,096.9	864.8
XI	104.4	119.7	107.5	104.1	121.6	2,416.9	1,097.5	877.7
XII	105.2	118.9	108.6	103.9	121.5	2,451.3	1,097.1	891.9
1929 I	105.9	118.4	109.5	103.1	121.7	2,440.2	1,097.6	902.2
II	107.5	124.0	110.3	102.9	121.7	2,452.0	1,098.0	893.3
III.....	107.4	128.1	112.0	103.7	121.7	2,428.5	1,098.6	897.2
IV	109.1	130.8	111.7	103.3	121.7	2,420.3	1,098.6	895.8
V	112.1	135.6	111.6	103.9	121.7	2,415.3	1,098.2	905.9
VI	115.7	136.5	113.6	104.2	121.7	2,409.1	1,098.3	...
VII	115.6	133.0	109.4	103.7	121.7	2,410.8	1,098.9	...
30/VIII...	...	131.0	106.9	...	...	...	1,096.3	...
13/IX	...	130.8	106.1	...	...	...	1,096.3	...

A. Valeur en cents*. A. Value in cents *.
B. Prime ou perte *. B. Premium or discount *.

Pays Country	Albanie Albania		Allemagne Germany		Argentine		Autriche Austria		Belgique Belgium		Bolivie Bolivia	
Parité or Gold parity	1 franc alb. = 19.30 cents		1 Reichsmark = 23.82 cents		1 peso oro = 96.48 cents		1 schilling = 14.07 cents		1 belga = 13.90 cents		1 boliviano = 36.50 cents*	
Moyennes Average	A	B	A	B	A	B	A	B	A	B	A	B
1927	19.41	+ .58	23.76	−.24	96.30	−.19	14.08	+.04	13.92	+ .08	34.39	
1928 VIII	19.28	− .10	23.83	+.05	95.90	−.60	14.09	+.10	13.91	+ .02	35.30	−3.28
IX	19.25	− .25	23.83	+.03	95.66	−.84	14.08	+.05	13.90	− .04	36.49	− .03
X.....	19.24	− .30	23.81	−.03	95.59	−.92	14.07	−.02	13.90	− .06	36.49	− .03
XI	19.22	− .39	23.82	+.01	95.82	−.69	14.06	−.08	13.90	− .06	36.49	− .03
XII	19.28	− .08	23.83	+.05	95.75	−.75	14.06	−.06	13.91	+ .02	36.47	− .09
1929 I	19.28	− .08	23.77	−.22	95.76	−.74	14.06	−.08	13.90	− .06	36.33	− .46
II	19.25	− .25	23.73	−.38	95.77	−.74	14.05	−.12	13.89	− .07	36.50	−
III.....	19.23	− .32	23.72	−.42	95.56	−.95	14.05	−.14	13.88	− .15	36.50	−
IV	19.24	− .30	23.70	−.49	95.56	−.96	14.05	−.17	13.88	− .14	36.50	−
V	19.23	− .35	23.75	−.27	95.52	−.99	14.05	−.17	13.88	− .16	36.50	−
VI.....	19.23	− .32	23.84	+.08	95.28	−1.24	14.05	−.18	13.88	− .15	36.50	−
VII.....	19.20	− .48	23.83	+.02	95.37	−1.15	14.05	−.14	13.89	− .09	36.50	−
30/VIII ..	*b*)19.20	− .49	23.81		95.36		14.10		13.90		...	
13/IX....			23.81		95.28		14.09		13.90		...	

Pays Country	Brésil Brazil		Bulgarie Bulgaria		Canada		Chili Chile		Colombie Colombia		Danemark Denmark	
Parité or Gold parity	1 milreis = 11.96 cents		1 leva = 0.72 cent*		1 $ = 100 cents		1 peso = 12.17 cents		1 peso oro = 97.33 cents		1 krone = 26.80 cents	
Moyennes Average	A	B	A	B	A	B	A	B	A	B	A	B
1927	11.84	+1.04	.7235		99.97	−.03	12.07	− .83	97.69	+ .37	26.73	− .28
1928 VIII	11.94	− .19	.7213		100.00	—	12.08	− .73	97.26	− .07	26.69	− .41
IX	11.93	− .28	.7213		100.04	+.04	12.09	− .66	97.26	− .07	26.67	− .50
X.....	11.95	− .13	.7203		99.97	−.03	12.08	− .67	97.51	+ .19	26.66	− .53
XI	11.94	− .17	.7193	−.43	100.00	—	12.06	− .87	97.11	− .22	26.65	− .54
XII	11.89	− .61	.7190	−.47	99.79	−.21	12.07	− .81	97.09	− .25	26.69	− .42
1929 I	11.92	− .39	.7191	−.46	99.75	−.25	12.06	− .85	97.09	− .25	26.67	− .48
II	11.92	− .38	.7202	−.30	99.64	−.36	12.05	− .97	97.09	− .25	26.67	− .49
III	11.82	−1.17	.7206	−.25	99.40	−.60	12.06	− .84	96.77	− .58	26.65	− .56
IV	11.83	−1.07	.7212	−.17	99.24	−.76	12.06	− .84	96.39	− .97	26.65	− .55
V	11.86	− .83	.7210	−.19	99.30	−.70	12.04	−1.02	96.39	− .97	26.65	− .57
VI	11.86	− .90	.7218	−.08	99.16	−.84	12.04	−1.07	96.43	− .92	26.63	− .62
VII	11.86	− .88	.7213	−.15	99.48	−.52	12.04	−1.00	95.57	− .78	26.64	− .60
30/VIII ...	11.86		.7275		99.29		...		...		26.62	
13/IX.....	11.87		.7275		99.27		...		...		26.62	

* Les parités indiquées sont celles qui sont en vigueur à l'heure actuelle. — Lorsqu'une nouvelle parité a été adoptée, les différences indiquées dans la colonne B sont données depuis la date de son entrée en vigueur seulement.

(*a*) Cours moyen du change en 1913. — (*b*) Moyenne d'août.

* The par rates indicated are those in force to-day. Whenever a new parity has been adopted, the percentage differences in column B are given from the date of its enforcement only.

(*a*) Average rate of exchange for 1913. — (*b*) Average for August.

A. Valeur en cents.* A. Value in cents. *
B. Prime ou perte. * B. Premium or discount. *

Pays — Country	Equateur — Ecuador		Estonie — Estonia		Finlande — Finland		France		Grèce — Greece		Hongrie — Hungary	
Parité or Gold parity	1 sucre = 20.00 cents		1 Ekr. = 26.80 Cents		1 markka = 2.52 cents		1 franc * = 3.92 cents		1 drachma * = 1.30 cents		1 pengö = 17,49 cents	
Moyennes — Average	A	B	A	B	A	B	A	B	A	B	A	B
1927	18.97		26.87	+ .27	2.520	+ .05	3.924		1.317		17.47	— .09
1928 VIII	20.00	—	26.81	+ .04	2.517	— .06	3.907	— .28	1.295	— .19	17.43	— .36
IX	20.00	—	26.81	+ .04	2.517	— .08	3.906	— .32	1.294	— .31	17.43	— .37
X.....	20.00	—	26.81	+ .04	2.517	— .07	3.906	— .30	1.293	— .34	17.43	— .37
XI	20.00	—	26.80	— .01	2.517	— .05	3.907	— .29	1.293	— .40	17.42	— .39
XII	20.00	—	26.81	+ .04	2.517	— .06	3.910	— .21	1.292	— .41	17.42	— .41
1929 I	20.00	—	26.75	— .20	2.517	— .06	3.908	— .25	1.292	— .46	17.42	— .37
II	20.00	—	26.72	— .31	2.517	— .06	3.906	— .31	1.292	— .48	17.43	— .36
III.....	20.00	—	26.72	— .31	2.517	— .08	3.906	— .31	1.292	— .44	17.43	— .37
IV	20.00	—	26.71	— .34	2.516	— .10	3.907	— .28	1.292	— .41	17.42	— .38
V	20.00	—	26.70	— .36	2.516	— .12	3.907	— .28	1.292	— .41	17.43	— .36
VI.	20.00	—	26.68	— .44	2.514	— .16	3.910	— .21	1.292	— .43	17.43	— .35
VII	20.00	—	26.70	— .39	2.515	— .15	3.916	— .05	1.292	— .42	17.43	— .34
30/VIII...	...	—	c)26.69	— .41	2.520		3.913		1.293		17.47	
13/IX	...		...		2.520		3.913		1.293		17.46	

Pays — Country	Inde — India (Calcutta)		Italie — Italy		Lettonie — Latvia		Lithuanie — Lithuania		Norvège — Norway	
Parité or Gold parity	1 rupee = 36.50 cents		1 lira = 5.26 cents		1 lat = 19.30 cents		1 lit = 10.00 cents		1 krone = 26.80 cents	
Moyennes — Average	A	B	A	B	A	B	A	B	A	B
1927	36.31		5.156		19.28	—.08	9.925	— .75	26.05	—2.80
1928 VIII	36.25	— .68	5.233	— .56	19.31	+.05	9.960	— .40	26.69	— .41
IX	36.33	— .46	5.230	— .63	19.31	+.05	9.950	— .50	26.67	— .50
X.....	36.45	— .19	5.237	— .51	19.31	+.05	9.950	— .50	26.65	— .54
XI	36.46	— .12	5.239	— .47	19.30	+.01	9.950	— .50	26.65	— .55
XII	36.47	— .09	5.237	— .50	19.30	+.01	9.950	— .50	26.67	— .47
1929 I	36.45	— .14	5.234	— .56	19.30	+.01	9.950	— .50	26.66	— .53
II	36.36	— .37	5.234	— .56	19.30	+.01	9.950	— .50	26.66	— .51
III	36.36	— .38	5.235	— .53	19.30	+.01	9.950	— .50	26.66	— .52
IV.....	36.31	— .52	5.236	— .52	19.30	+.01	9.950	— .50	26.66	— .50
V	36.18	— .87	5.236	— .52	19.30	+.01	9.950	— .50	26.66	— .54
VI.....	36.03	— 1.29	5.231	— .60	19.30	+.01	9.950	— .50	26.64	— .60
VII	35.97	— 1.44	5.230	— .63	19.30	+.01	9.960	— .40	26.65	— .57
30/VIII ...	...		5.231		...		...		26.63	
13/IX	...		5.230		...		...		26.63	

Pays — Country	Pays-Bas — Netherlands		Pologne — Poland		Roumanie — Roumania		Royaume-Uni — United Kingdom		Russie — Russia
Parité or Gold parity	1 guilder = 40.20 cents		1 zloty = 11.22 cents		1 leu = 0.60 cent. *		1 £ = 486.66 cents		1 tchervonctz = 514.57 cents
Moyennes — Average	A	B	A	B	A	B	A	B	A (a)
1927	40.11	— .22	11.29		.6042		486.10	— .11	515.0
1928 VIII	40.11	— .22	11.21	— .10	.6110		485.35	— .27	515.0
IX	40.09	— .25	11.20	— .13	.6103		485.05	— .33	515.0
X.....	40.09	— .26	11.20	— .15	.6072		484.95	— .35	515.0
XI	40.14	— .15	11.20	— .18	.6042		484.92	— .36	515.0
XII	40.17	— .05	11.19	— .24	.6005		485.24	— .29	515.0
1929 I	40.11	— .21	11.18	— .27	.6018		484.99	— .34	515.0
II	40.05	— .37	11.19	— .21	.6001	+ .32	485.21	— .30	515.0
III.....	40.05	— .35	11.19	— .23	.5964	— .30	485.26	— .29	515.0
IV	40.14	— .14	11.19	— .24	.5955	— .45	485.32	— .27	515.0
V	40.20	+ .01	11.19	— .29	.5946	— .60	485.08	— .32	515.0
VI	40.15	— .11	11.19	— .29	.5935	— .79	484.82	— .38	515.0
VII	40.14	— .15	11.19	— .28	.5937	— .75	485.10	— .32	515.0
30/VIII...	40.07		11.24		.5950		484.69		...
13/IX	40.08		11.23		.5950		484.66		...

Pays — Country	Suède — Sweden		Suisse — Switzerland		Tchécosl. — Czechosl.		Uruguay		Venezuela	
Parité or Gold parity	1 krona = 26.80 cents		1 franc = 19.30 cents		1 Koruna = 2.96 cents (b)		1 peso oro = 103.42 cents		1 bolivar = 19.30 cents	
Moyennes — Average	A	B	A	B	A	B	A	B	A	B
1927	26.81	+ .06	19.26	— .17	2.962	— .03	101.34	— 2.02	18.98	— 1.62
1928 VIII	26.76	— .14	19.25	— .22	2.962	— .02	102.51	— .88	19.25	— .23
IX	26.76	— .16	19.25	— .24	2.962	— .02	102.11	— 1.27	19.25	— .23
X.....	26.74	— .23	19.24	— .26	2.963	— .01	101.84	— 1.53	19.25	— .23
XI	26.73	— .27	19.25	— .24	2.963	— .01	102.30	— 1.08	19.28	— .06
XII	26.76	— .13	19.27	— .12	2.962	— .02	102.61	— .79	19.38	+ .44
1929 I	26.74	— .22	19.24	— .28	2.961	— .08	102.75	— .65	19.34	+ .23
II	26.73	— .27	19.23	— .33	2.960	— .09	102.60	— .79	19.26	— .16
III.....	26.71	— .33	19.23	— .32	2.961	— .07	101.62	— 1.75	19.25	— .23
IV	26.71	— .35	19.25	— .25	2.960	— .10	99.11	— 4.17	19.26	— .21
V	26.72	— .30	19.26	— .20	2.960	— .10	97.70	— 5.53	19.33	+ .18
VI	26.76	— .10	19.24	— .28	2.960	— .09	96.69	— 6.51	19.38	+ .44
VII	26.80	+ .01	19.23	— .31	2.960	— .12	97.57	— 5.66	19.38	+ .44
30/VIII...	26.78		19.25		2.964		...		...	
13/IX	26.78		19.26		2.961		...		...	

* Voir page 310.
* See page 310.
(a) Nominal. — (b) Cours moyen approximatif pour 1923 et 1924 adopté comme base légale de stabilisation. — (c) Moyenne d'Août.
(a) Nominal. — (b) Average rate for 1923 and 1924 adopted as legal basis of stabilisation. — (c) Average for August.

Tableau XVI. — Dépôts de Caisses d'Epargne. (en millions)

Table XVI. — Savings Banks Deposits. (000,000's omitted)

Date Fin de End of	Afrique du Sud (Union) Sonth Africa (Union) Caisses postales Post Office Savings Banks £'s	Allemagne Germany Caisses d'épargne Savings Banks Reichsmark	Argentine Caisses postales Post Office Savings Banks Pesos papel	Australie Australia Caisses d'épargne Savings Banks £'s	Antriche Austria Caisses d'épargne Savings Banks Ordinaires Ordinary Schilling	Antriche Austria Caisses d'épargne Savings Banks Postales Postal Schilling	Belgique Belgium Caisse générale d'épargne Francs	Bulgarie Bulgaria Caisses postales Post Off. Savings Banks Leva	Canada Chartered Banks Dollars	Canada Caisses gouv. et postales Gov. and Post. Office Sav. Banks Dollars
		(a)		(b)	(c) (d)	(d)			(f)	
1913 . . .	6.7	19,689		80.3	● 1,551	199	1,085	66	625	55
1918 . . .	7.5	31,834	14.8	116.8	2,650	327	1,204	287	959	52
1919 . . .	7.0	36,981	21.1	129.6	2,393	341	1,297	280	1,138	43
1920 . . .	6.8	44,563	26.5	143.3	2,863	389	1,494	284	1,293	39
1921 . . .	6.7		31.1	154.4	4,498	456	1,700	278	1,241	35
1922 . . .	6.5		40.3	163.5	53,696	2,020	1,834	274	1,185	31
1923 . . .	6.1		52.9	169.5	318,194	7,681	1,960	252	1,180	33
1924 . . .	6.1	608	63.3	172.9	1,200,773	108,075	2,217	279	1,238	33
1925 . . .	6.2	1,694	66.5	185.0	270	26	2,552	299	1,319	32
1926 . . .	6.3	3,182	71.9	194.4	418	33	2,693	356	1,373	31
1927 . . .	6.4	4,693	80.4	204.9	549	56	3,424	508	1,445	30
1928 . . .	6.6	7,007	86.6	215.8	702	76	4,170	603	1,520	29
1928 VII .	6.6	6,077	84.5		650	72	3,732	575	1,489	30
VIII.	6.6	6,256	85.4		661	73	3,774	579	1,483	30
IX .	6.6	6,408	86.1	214.7	668	73	3,814	580	1,485	30
X . .	6.6	6,587	86.6		674	74	3,882	587	1,512	30
XI .	6.6	6,776	86.7		688	75	3,954	599	1,523	30
XII .	6.6	7,007	86.6	215.8	702	76	4,170	603	1,520	29
1929 I . .	6.6	7,416	90.2		741	82	4,310	612	1,512	29
II . .	6.6	7,655	90.5		758	84	4,369	617	1,519	29
III .	6.6	7,828	90.8	216.3	772	85	4,430	621	1,512	28
IV .	6.6	7,959	90.9		779	85	4,508	622	1,508	28
V . .	6.6	7,999	90.0		783	85	4,581	620	1,486	...
VI .	6.7	8,190	91.2	227.0	...	86	4,653	...	1,466	...
VII .	6.7	8,316	...		796	*88	4,756	...	...	...

Date Fin de End of	Chili Chile Caisse d'épargne Savings Banks Pesos papel	Danemark Denmark Caisse d'épargne Savings Banks Kroner	Egypte Egypt Caisses postales et banques Post Off. and Bank £. E.	Espagne Spain Caisses postales Post Office Savings Banks Pesetas	Etats-Unis United States Caisses postales Postal Savings System Dollars	Finlande Finland Caisses postales, d'Epargne et Coopératives Post office and Savings Banks, Cooperative Societies Markka	France Caisse nationale d'épargne Francs	Grèce Greece Caisses postales Post Office Savings Banks Drachmae	Hongrie Hungary Caisses postales Post Office Savings Banks Pengô	Irlande (Etat libre) Irish Free State Caisses postales et d'épargne Post Office and Savings Banks £'s
		(g)						(l)	(j)	(k)
1913. . .		868	1.1	—	40		1,818	0.6		
1918. . .		1,468	1.7	47	168		1,612	1.7		
1919. . .		1,476	2.0	66	161		2,087	5.0	734	
1920. . .		1,534	2.1	85	163		2,354	5.6	1,109	
1921. . .		1,639	2.2	105	146		2,697	10.0	1,477	
1922. . .		1,804	2.4	122	132		3,052	15.1	1,687	
1923. . .		1,843	2.7	134	132	1,767	3,272	33.8	2,278	2.6
1924. . .		1,893	3.0	157	133	2,038	3,419	62.8	10,705	3.2
1925. . .		1,935	3.1	172	133	2,375	3,803	103.2	121,476	3.4
1926. . .		1,972	3.0	194	139	2,861	4,265	119.5	16	3.8
1927. . .	204.8	1,993	3.2	210	148	3,542	6,470	175.5	27	4.0
1928. . .	254.1	2,004	3.8	232	153	4,205	8,813	247.9	41	4.3
		(h)								
1928 VII.	231.3	1,939	3.5	228	151	3,945	8,119	210.4	36	
VIII	235.3	1,950	3.6	228	152	3,958	8,303	217.8	38	
IX .	237.0	1,954	3.6	229	152	3,962	8,438	223.1	40	
X .	242.6	1,956	3.7	231	153	3,956	8,577	230.0	39	
XI .	245.1	1,959	3.7	232	153	3,966	8,656	237.7	41	
XII	254.1	1,974	3.8	232	153	4,205	8,813	247.9	41	4.3
1929 I . .	253.1	1,982	3.9	241	153	4,244	9,383	268.2	42	
II .	254.6	2,001	3.9	242	154	4,278	9,563	279.7	43	
III .	256.6	2,004	3.9	241	155	4,313	9,690	...	44	
IV .	261.5	2,005	3.9	...	154	4,336	9,790	...	45	
V .	263.1	2,005	3.9	...	153	4,316	9,883	...	47	
VI .	269.3	2,003	3.9	...	153	4,303	10,037	...	48	...
VII.	...	2,020	...	...	...	4,287	...	...	51	

♁ Chiffre provisoire. — ● 1914. — (a) Jusqu'à fin 1920, Marks. — (b) Y compris la caisse d'épargne de la Commonwealth Bank. — (c) Depuis 1925, 12 caisses d'épargne. Montant total des dépôts au 31. XII. 1928, 1,543 millions de schillings — (d) Jusqn'à fin 1924 kronen. — (f) Dépôts payables à préavis et à date fixe. — (g) Année fiscale finissant le 31 mars de l'année suivante. — (h) Chiffres approximatifs calculés par le Département de Statistique du Danemark. — (f) Jusqu'à fin 1925, korona. — (k) Non compris les dépôts administrés par le « British Post Office » : fin 1928, £ 4,100,000. — (l) Non compris intérêt. — * Voir page 318.

♁ Provisional figure. — ● 1914. — (a) Until end 1920, marks. — (b) Including Savings Department of Commonwealth Bank. — (c) Since 1925, 12 Savings Banks Total amount of deposits on 31. XII. 1928, 1,543 million schillings — (d) Until end 1924 kronen. — (f) Deposits payable after notice or on a fixed day. — (g) Fiscal year ending 31st March of following year. — (h) Approximate figures calculated by Statistical Department of Denmark. — (f) Until end 1925, korona. — (k) Excluding deposits for which the British Post Office is responsible, end 1928, £ 4,100,000. — (l) Excluding interest. — * See page 318.

Dépôts de Caisses d'Epargne (en millions). **Savings Banks Deposits** (000,000's omitted).

Date / Fin de / End of	Italie / Italy — Caisses d'épargne / Savings Banks — Postales / Postal	Italie / Italy — Caisses d'épargne / Savings Banks — Autres / Other	Japon / Japan — Caisses postales et d'épargne / Post Office and Savings Banks	Norvège / Norway — Caisses d'épargne / Savings Banks	Nouv.-Zélande / New Zealand — Caisses postales et d'épargne / Post Office and Savings Banks	Pays-Bas / Netherlands — Caisses d'épargne / Savings Banks — Postales / Postal	Pays-Bas / Netherlands — Caisses d'épargne / Savings Banks — Autres / Other	Pérou / Peru — Caisses d'épargne / Savings Banks
	Lire		Yen	Kroner	£'s	Gulden		Libras
				(m)	(a)		(b)	
1913	2,091	2,595		607	18.9	184	91	0.31
1918	3,449	4,428		1,566	36.5	242	118	0.40
1919	5,153	5,454	1,241	1,839	42.0	268	139	0.54
1920	6,935	6,234	1,412	2,053	47.2	273	150	0.65
1921	8,092	7,428	1,477	2,296	47.8	283	163	0.70
1922	8,655	8,530	1,526	2,439	49.0	298	171	0.81
1923	9,005	9,293	1,697	2,528	51.3	305	177	0.94
1924	9,838	10,700	1,789	2,555	52.7	307	180	1.66
1925	10,538	11,404	1,919	2,541	54.3	312	193	2.00
1926	10,546	11,388	2,120	2,527	56.0	321	209	2.15
1927	10,041	11,887	2,539	2,423	55.4	329	224	1.44
1928	10,713	13,153	2,984	1,901	55.4	332	242	2.01
1928 VII	10,230	12,848	2,901	1,887	55.0	328	232	1.67
VIII	10,254	12,914	2,919	1,877	55.0	331	235	1.73
IX	10,261	12,864	2,962	1,868	55.0	332	236	1.78
X	10,254	12,832	2,987	1,854	55.0	331	236	1.86
XI	10,294	12,897	2,985	1,843	54.9	332	238	1.89
XII	10,713	13,153	2,984	1,901	54.6	332	242	2.01
1929 I	10,871	13,425	3,038	1,887	54.8	333	245	2.10
II	10,922	13,507	3,059	1,881	54.9	344	247	2.17
III	10,939	13,514	3,087	1,873	55.4	343	248	2.20
IV	10,970	13,491	3,109	1,865	57.5	340	247	2.25
V	10,991	13,462	3,211	1,853	57.6	339	248	2.26
VI	10,987	13,448	...	1,847	57.7	340	...	2.35
VII	...	...	...	1,844	57.8	340	...	...

Date / Fin de / End of	Pologne / Poland — Caisse postale / Postal Savings Bank	Roumanie / Roumania — Caisse nationale d'épargne / National Savings Bank	Royaume Uni / United Kingdom — Caisses postales et « Trustee Savings Banks » / Post office and Trustee Savings Banks	Russie / Russia — Caisse d'épargne / Savings Banks	S. H. S — Caisses postales / Post Office Savings Banks	Suède / Sweden — Caisses postales / Post Office Savings Banks	Suisse / Switzerland — Banques cantonales / Cantonal Banks	Tchécoslovaquie / Czechoslovakia — Caisses d'épargne / Savings Banks
	Zloty (c)	Lei	£'s	Roubles or	Dinars	Kronor	Francs	Koruna
		(d) (e)	(f)	(h)				
1913		58.4	241.5			48		
1918		66.7	295.6			75		
1919		105.2	338.2		0.5	83	967	5,326
1920	1,049	136.9	341.6		0.5	84	1,053	(i)5,887
1921	3,702	165.0	337.3		0.7	100	1,137	(i)7,407
1922	5,296	175.1	343.9		1.0	119	1,249	8,636
1923	1,141,862	171.2	(g) 352.7	11.5	1.2	135	1,353	10,260
1924	7.6	161.6	362.7	15.0	2.5	149	1,358	11,059
1925	12.6	152.6	368.9	46.4	2.1	165	1,421	11,872
1926	24.6	181.8	365.7	115.9	8.4	190	1,523	12,943
1927	67.6	198.2	358.0	208.0	23.0	206	1,619	15,421
1928	95.2	201.2	362.4	353.6	36.4	215	1,648	16,891
1928 VII	(l) 85.2	196.5	361.5	293.4	31.2	212	1,633	16,258
VIII	87.4	194.9	360.6	299.9	32.0	215	1,641	16,367
IX	86.2	192.6	361.0	314.8	33.4	216	1,643	16,414
X	86.9	192.6	361.6	330.5	34.1	216	1,644	16,496
XI	88.8	193.5	363.8	341.6	35.0	218	1,644	16,615
XII	95.2	194.6	362.4	353.6	36.4	215	1,648	16,891
1929 I	99.4	197.5	370.4	368.8	37.6	218	1,706	17,258
II	103.3	200.6	370.1	387.7	41.2	220	1,711	17,383
III	107.5	201.2	368.5	420.0	45.8	230	1,715	17,435
IV	108.2	201.4	368.6	427.1	49.9	235	1,716	17,479
V	110.7	200.8	367.0	436.0	54.2	242	1,721	17,477
VI	113.4	...	366.2	451.7	59.6	248	1,724	17,604
VII	119.5	...	(k) 363.5	...	* 66.4	* 256	1,734	...

(a) Fin mars de l'année suivante ; jusqu'à 1919, pour les caisses postales, fin de l'année. — (b) Caisses d'épargne principales. Total des dépôts à fin 1927 : 327,346 milliers de gulden. — (c) Jusqu'à fin 1923 m. p. — (d) Année fiscale finissant le 31 mars de l'année suivante.— (e) Jusqu'à fin 1919, anciennes frontières. — (f) Année finissant le 20/XI pour les « Trustee Savings Banks ». — (g) Depuis 1923 les caisses postales de l'Etat libre d'Irlande n'acceptent plus les dépôts des caisses postales britanniques. — (h) Premier du mois suivant. — (i) Y compris les comptes-courants. — (k) En outre, certificats nationaux d'épargne VII/1929, 360.5 millions. — (l) Depuis I/1928 non compris certains anciens comptes d'émigrants polonais. — (m) Depuis 1928, les chiffres se réfèrent aux dépôts de 170 caisses représentant environ 80 % du total. — * Voir page 318.

(a) End March following year. Until 1919 for Post Offices end year. — (b) Chief Savings Banks. Total deposits end 1927 : 327,346 thousands of Gulden. — (c) Until end of 1923 P.m. — (d) Fiscal year ending 31st March of the following year. — (e) Until end 1919 old frontiers. — (f) Year ending 20th November for Trustee Savings Banks. — (g) As from 1923 the Irish Free State Post Office ceased to accept deposits for the British Post Office Savings Banks. — (h) First of following month. — (i) Including current accounts. — (k) In addition National Savings Certificates : VII/1929, 360.5 million. — (l) Since I/1928 excluding certain old accounts of Polish emigrants. — (m) Since 1928, the figures refer to 170 Savings banks, deposits of which represent 80 % of total deposits — * See page 318.

Tableau XVII. — Nombres indices des cours des Valeurs de Bourse.
Table XVII. — Index numbers of Stock Exchange securities.

Pays Country	Allemagne Germany Officiel Official	Autriche Austria Officiel Official	Canada Officiel Official	Chili Chile Officiel Official	Danemark Denmark Officiel Official	Etats-Unis United States Wall Street Journal	Norvège Norway Officiel Official
Nombre d'actions Number of shares	213 Actions industrielles Industrial Shares	21 Actions industrielles Industrial shares	92 Actions industrielles ordinaires Common industrial shares	16 Actions industrielles Industrial shares	21 Actions industrielles Industrial shares	20 Actions industrielles ordinaires Common industrial shares	44 Actions industrielles Industrial shares
Base.	1924-1926 = 100	1926 = 100	1926 = 100	I. 1927 = 100	VII-1914 = 100	Valeur nominale = 100 Nominal value = 100	
Moyennes Average	*(c)*	*(a)*	*(b) (c)*	*(c)*	*(d)*	*(c) (m)*	*(e)*
1924	101.1		61.1			99.7	
1925	93.3	97.8	75.8		96.7	134.5	81.3
1926	105.6	98.3	98.4		86.1	153.1	73.3
1927	154.2	125.3	131.6	105.9	92.7	175.9	67.6
1928	142.4	116.8	185.3	137.4	91.9	226.2	69.7
1928 VIII	143.4	115.1	166.5	141.9	91.8	224.0	72.6
IX	143.3	115.6	185.3	153.3	91.1	239.8	72.9
X	140.8	114.2	201.2	156.3	89.8	248.7	73.7
XI	140.4	117.6	229.3	157.3	90.8	273.8	73.3
XII	141.5	117.9	237.3	156.8	91.7	280.8	72.8
1929 I.	139.0	118.3	286.1	162.7	95.6	306.0	74.8
II	133.6	114.2	292.9	153.0	94.9	309.9	75.4
III	132.8	113.3	266.2	155.7	94.9	311.2	78.3
IV	133.2	115.2	269.3	157.1	93.3	307.9	78.6
V	127.7	111.5	269.3	156.0	94.4	315.0	78.4
VI	131.3	108.7	264.1	...	93.7	315.4	78.2
VII	128.6	107.0	271.2	...	96.0	343.8	78.0
VIII	...	107.8	...	...	100.3	357.1	...

Pays Country	Pays-Bas Netherlands Officiel Official	Pologne Poland Officiel Official	Royaume-Uni United Kingdom London and Cambridge Economic Service	Suède Sweden Officiel Official	Suisse Switzerland Banque nationale National Bank	Tchécoslovaquie Czechoslovakia Officiel Official
Nombre d'actions Number of shares	49 Actions industrielles ordinaires Ordinary industrial shares	34 Actions industrielles Industrial shares	20 Actions industrielles ordinaires Ordinary industrial shares	Actions industrielles *(i)* et navigation Industrial *(i)* and shipping shares	30/33 Actions industrielles Industrial shares *(j)*	27 Actions industrielles et de transport Industrial and Transport shares
Base	1921-1925 = 100	1927 = 100	1913 = 100	Valeur nominale = 100 Nominal value = 100		1923 = 100
Moyennes Average	*(f)*	*(g)*	*(a)*	*(e)*	*(k)*	*(l)*
1924	87		160	98	123.6	101.6
1925	93		180	119	138.4	97.3
1926	93		186	143	166.8	96.1
1927	104	*(h)* 116.3	202	161	201.2	133.0
1928	114	105.4	237	225	247.1	148.3
1928 VIII	113	107.3	243	230	249.5	141.8
IX	115	103.8	248	239	256.1	151.1
X	112	99.3	249	234	255.3	153.3
XI	113	99.9	245	249	251.3	157.0
XII	115	99.6	239	252	252.8	160.0
1929 I.	120	95.7	259	256	254.1	*(n)*
II	125	92.1	262	253	249.3	
III	125	86.8	247	242	239.2	
IV	116	85.3	242	244	231.3	
V	115	81.6	240	240	235.7	
VI	115	79.4	240	246	245.8	
VII	116	79.8	232	256	243.2	
VIII	...	...	238	250	242.4	

(*a*) Quinze du mois. — (*b*) Jusqu'à fin 1926, 31 actions, de I. 1927 à fin 1928, 79 actions.— (*c*) Moyenne mensuelle. — (*d*) Moyenne des cotations maximum et minimum du mois. — (*e*) Fin du mois.— (*f*) Moyenne des cotations maximum et minimum de tous les mercredis du mois.— (*g*) Cours moyens de la dernière semaine du mois. — (*h*) Moyenne des trois derniers mois. — (*i*) Actions de la classe A, c'est-à-dire actions les plus importantes ; la composition de cette partie de l'indice n'est donc pas invariable. — (*j*) Actions des sociétés ayant un capital de plus de 5 millions. — (*k*) 25 du mois. — (*l*) Commencement du mois. — (*m*) Depuis octobre 1928, 30 actions. — (*n*) Depuis I-1929 cet indice n'est plus calculé.

(*a*) 15th of month. — (*b*) Until end 1926, 31 shares, from I. 1927 to end 1928, 79 shares. — (*c*) Monthly average. — (*d*) Average of highest and lowest quotations of month. — (*e*) End of month. — (*f*) Average of highest and lowest quotations on each Wednesday of month. — (*g*) Average rates of last weeck of the month. — (*h*) Average of the last three months. — (*i*) Shares of Class A, i.e. of the most important industrial undertakings ; the composition of this class of the index is, therefore, not invariable. — (*j*) Shares of Cos with capital of more than 5 millions. — (*k*) 25th of month. — (*l*) Beginning of month. — (*m*) Since October 1928, 30 shares. — (*n*) Index discountinued as from January 1929.

'ableau XVIII. — Emissions de Capitaux. (En millions)

Table XVIII. — Capital Issues. (000,000's omitted)

Période Period	Allemagne Germany	Autriche Austria	Belgique Belgium	Etats-Unis United States	France	Indes Anglaises British India	Italie Italy	Japon Japan	Norvège Norway	Pays-Bas Netherlands	Pologne Poland	Roumanie Romania	Royaume Uni United Kingdom	Suède Sweden	Suisse Switzerland	Tchécoslovaquie Czechoslovakia
Moyennes mensuelles Monthly average	Reichsmark	Schilling	Francs	Dollars	Francs	Rupees	Lire	Yen	Kroner	Gulden	Zloty	Lei	£'s	Kronor	Francs	Koruna
	B	A	A	B	A	A	A	A	A	A	A	A	B	A	B	A
	(a)	(c)	(m)	(d)	(e)	(f)	(h)			(i)	(j)		(k)		(l)	
913	60			137	220	g) 56	23	45		13		20	20.2	18	44	
918	101	39		112	111	g) 18	251	153	51	33		27	5.4	102	77	
919	143			252	674	g) 230	249	175	19	72		66	19.8	61	79	
920	902		221	259	1,160	g) 122	423	247	36	94		120	32.0	46	78	
921	2,071	717	138	220	954	63	288	207	36	43		210	18.0	27	70	164
922	6,609	4,227	135	285	1,274	37	232	180	27	33		245	19.6	27	67	98
923	(b)	18,206	169	300	955	21	332	176	10	19		353	17.0	19	62	48
924	15.0	26,992	233	268	605	19	504	219	15	30	3.1	262	18.6	20	51	31
925	55.1	2.3	200	304	329	29	746	204	13	33	7.7	219	18.3	16	56	21
926	74.8	2.4	221	307	412	16	473	228	8	48	6.1	516	21.1	13	59	24
927	114.1	9.7	527	498	626	17	264	255	5	43	17.7	271	26.2	22	73	31
928 . . .	110.0	10.9	1,022	604	896	24	450	335	7	48	23.0	384	30.2	31	57	60
1924																
rim. Quart. I	12.5	25,383		254	1,368	22	454	374	9	16	1.2	294	15.8	10	76	58
» II	14.0	42,366		246	543	16	516	179	37	55	7.3	216	19.7	49	40	18
» III	16.6	20,326		276	295	29	526	156	2	38	3.2	108	11.0	12	54	12
» IV	19.3	19,891		297	425	11	525	167	11	11	0.7	430	28.1	8	33	36
1925																
rim. Quart. I	73.1	4.8		394	270	23	735	181	16	31	7.9	117	19.1	15	93	27
» II	47.2	0.8		270	464	34	923	269	2	26	1.4	121	22.3	12	70	21
» III	50.2	0.9		249	209	46	518	176	11	40	11.4	266	6.9	11	15	17
» IV	49.6	2.7		301	358	11	808	191	22	34	9.9	370	25.0	25	48	20
1926																
rim. Quar. I	32.9	0.5		400	327	19	611	204	5	33	3.5	442	26.0	13	34	28
» II	39.9	0.0		323	649	8	533	287	20	35	13.5	771	17.9	9	85	38
» III	101.8	6.4		234	237	22	389	164	2	50	1.7	500	14.7	17	63	12
» IV	124.7	2.6		273	433	17	360	257	6	75	5.6	453	25.8	12	54	18
1927																
rim. Quart. I	126.2	1.9	249	465	439	24	312	212	9	49	7.3	315	27.6	42	118	30
» II	143.9	13.1	523	550	791	14	215	240	4	40	13.4	326	25.6	17	58	34
» III	82.7	9.4	452	336	413	15	350	202	2	40	21.9	191	14.1	9	71	21
» IV	103.4	14.5	826	640	862	16	177	365	5	42	28.3	253	37.6	20	43	37
1928																
rim. Quart. I	66.9	14.3	823	615	772	34	357	324	2	56	13.1	356	34.5	29	62	79
» II	137.0	12.6	1,338	717	777	20	446	412	10	42	23.0	436	33.1	44	107	64
» III	108.0	9.1	921	369	726	22	580	376	3	24	16.7	463	22.2	24	23	60
» IV	128.3	7.5	581	714	1,310	18	415	228	12	70	39.1	283	31.1	26	38	41
1929																
rim. Quart. I	118.8	14.4	1,501	798	1,089	37	492	216	...	49	...	318	38.1	14	104	35
» II	112.5	0.5	1,215	577	1,240	127	794	...	...	20	...	479	27.1	29	143	27
1928																
ois — Months																
VII	186.5	12.0	1,049	497	1,155	29	380	282	4	4	15.0	578	41.8	39	8	49
VIII	66.8	10.7	977	253	440	15	935	314	1	2	22.4	677	6.5	10	10	90
IX	70.8	4.5	738	356	584	23	423	532	4	34	12.7	134	18.3	23	50	41
X	119.6	15.9	973	633	1,527	7	402	264	8	54	27.0	269	40.6	29	52	36
XI	170.0	1.1	1,333	675	932	14	308	244	18	120	21.1	159	28.0	9	37	47
XII	95.2	5.5	712	833	1,471	33	534	175	10	36	69.1	422	24.7	39	23	42
1929 I	226.8	11.2	2,303	609	770	57	233	106	...	50	...	371	47.4	12	65	24
II	77.0	11.5	1,042	909	1,092	37	470	179	...	73	...	175	33.0	14	115	62
III	52.6	20.3	1,159	877	1,406	16	774	364	...	25	...	409	33.8	17	131	18
IV	123.6	0.4	1,144	502	1,475	85	677	283	...	16	...	315	34.8	16	122	23
V	128.5	0.2	1,548	548	1,113	271	687	287	...	33	...	744	21.1	24	99	36
VI	85.4	0.8	952	680	1,133	26	1019	...	...	12	...	378	25.4	47	207	21
VII	44.8	3.9	1,677	706	* 1,543	28	552	...	...	...	...	279	*22.2	* 21	* 26	72

A. Valeur nominale. — B. Valeur d'émission.

Sauf indication contraire, tous les chiffres représentent les émissions autorisées d'actions de S. A. nouvelles du pays et les augmentations de capital des sociétés existantes. our les Etats-Unis, la Roumanie, la Suisse et la Tchécoslovaquie les actions distribuées à titre gratuit ne sont pas comprises. Pour les Pays-Bas et le Royanme-Uni, ni les actions tribuées à titre gratuit ni les conversions ne sont comprises.

(a) Y compris les Sociétés en commandite par actions. Jusqu'à fin 1922, mark papier. Depuis 1924, non compris conversions et fusions. — (b) Chiffre comparable non disponible r suite de la dépréciation du mark. — (c) Jusqu'à fin 1924, kronen. — (d) « Journal of Commerce » : émissions excédant 100,000 dollars faites sur le marché intérieur. — Non compris les émissions des grandes compagnies de chemins de fer ; depuis 1921, non compris les actions d'apport. — (f) Jusqu'à mars 1924, émissions de S. A. nouvelles ulement. — (g) Année commençant le 1er avril. — (h) « Confederazione Generale Bancaria Fascista ». — (i) Emissions excédant 100,000 florins sur le marché des Pays-Bas, compris les émissions coloniales et, depuis janvier 1925, les émissions étrangères. Non compris les bons du Trésor. — (j) Non compris les départements de l'Ouest. — « Midland Bank Limited ». Emissions lancées sur le marché intérieur, non compris les émissions faites par le Gouvernement britannique pour des buts nationaux, les émissions s gouvernements locaux dont le total n'est pas limité d'avance et les obligations à échéance de moins de 12 mois. — (l) « Société de Banque Suisse » : appels au marché isse. Y compris les obligations et les emprunts des gouvernements locaux. — (m) Jusqu'à fin 1926, valeur d'émission. Depuis 1927, y compris sociétés en commandite par tions et y compris apports en nature. — * Voir page 318.

A. Nominal value. — B. Issue value.

Unless otherwise stated, the figures represent authorised share issue of new J. S. Cos. at home and the increase of capital of existing companies. Bonus shares are excluded m the figures for the U. S. A., Roumania, Switzerland and Czechoslovakia. In the case of the Netherlands and the U. K. both bonus shares and conversions are excluded.

(a) Including "Kommanditgesellschaften auf Aktien". Until end 1922, paper mark. Since 1924, excluding conversions and amalgamations. — (b) Comparable figure t available owing to the depreciation of the Mark. — (c) Until end 1924, kronen. — (d) "Journal of Commerce" : subscriptions invited on home market by corporations r amounts exceeding $ 100,000. — (e) Excluding issues of large railway Cos. ; since 1921, excluding vendor's shares. — (f) Until March 1924, issues of new J. S. Cos. only. — Year beginning April 1st. — (h) "Confederazione Generale Bancaria Fascista". — (i) Issues exceeding Fls. 100,000 on the Dutch market, including Colonies and since nuary 1925, foreign issues. Excluding Treasury Bills. — (j) Excluding Western departments. — (k) "Midland Bank Limited" ; subscriptions invited on the home market, cluding British Government loan, for national purposes, local Government loans with no specified limit to total subscription, and obligations of less than 12 mos. currency. (l) "Société de Banque Suisse" : invitations for subscription on Swiss market, including bonds and local Government loans. — (m) Until end 1926, issue value. Since 1927. cluding limited liability companies and including contributions in kind. — * See page 318.

Tableau XIX. — Nombre des Faillites. Table XIX. — Number of Bankruptcies.

Période Period / Moyennes mensuelles Monthly Average	Afrique du Sud (Union) South Africa	Allemagne Germany	Autriche Austria	Canada	Danemark Denmark	Egypte Egypt	Etats-Unis United States	Finlande Finland	France	Hongrie Hungary	Italie Italy	Norvège Norway	Nouv. Zélande N. Zealand	Pays-Bas Netherlands	Pologne Poland	Royaume-Uni United Kingdom A	Royaume-Uni United Kingdom B	Suède Sweden	Suisse Switzerland	Tchécoslovaquie Czechoslovakia
							(a)			(c)			(d)			(f)			(c)	(c)
1913. . .	92	815		a) 152	28		1,213	40	779		616	33	29	153		294	174	317	71	
1920. . .	54	110		82	26		705	13	115		66	32	12	124		137	282	196	41	
1921. . .	179	256		197	59	19	1,668	12	247		158	86	28	189		307	262	432	70	32
1922. . .	206	82		327	65	15	1,868	31	410		321	81	58	272	(e) 4	416	256	388	82	240
1923. . .	189	23	9	288	47	14	1,597	34	451		481	76	56	329	(e) 2	445	256	289	68	303
1924. . .	162	516	38	185	45	18	1,643	42	569		635	72	56	362	9	420	251	263	65	205
1925. . .	114	948	57	171	51	17	1,572	28	(b) 134	206	661	74	54	339	43	413	245	256	71	203
1926. . .	102	1,003	53	144	56	27	1,669	27	(b) 122	209	715	110	63	310	35	370	244	245	73	252
1927. . .	109	475	52	151	57	36	1,689	29	689	91	944	108	72	296	17	381	244	227	77	244
1928. . .	108	665	49	168	47	33	1,698	24	686	132	1,029	85	85	266	24	♂374	♂269	213	67	222
																(g)	(g)			
1928 VII.	113	655	51	138	40	11	1,455	25	684	115	1,100	71	96	226	22	391	243	165	66	202
VIII	145	552	54	142	45	17	1,543	16	631	67	874	86	81	231	11	329	234	161	65	179
IX .	95	530	47	164	38	13	1,348	15	433	59	901	65	90	293	18	279	202	186	68	170
X .	117	685	45	192	47	16	1,689	24	650	105	998	89	81	254	21	386	286	209	55	206
XI .	155	674	58	192	50	47	1,568	27	688	114	1,012	64	83	271	30	415	290	261	74	245
XII	101	624	37	229	32	42	1,673	23	764	120	940	48	63	215	37	306	297	176	68	230
1929 I. .	108	832	44	269	52	46	2,184	38	757	164	1,060	72	60	253	35	382	299	242	82	292
II .	137	775	39	197	27	42	1,737	33	750	160	868	83	66	239	26	365	266	225	57	267
III .	166	930	48	180	35	36	1,704	26	930	164	954	76	102	239	28	436	303	245	69	305
IV .	140	885	51	174	51	40	1,735	40	561	175	1,146	85	57	235	♂27	332	250	253	48	308
V .	139	846	72	185	39	39	1,733	41	791	191	1,052	76	81	231	♂27	354	241	237	67	312
VI .	131	803	39	148	34	53	1,477	33	746	204	1,077	74	65	207	♂41	311	284	212	90	289
VII.	134	*845	56	* ♂150	*31	...	*1,581	...	*811	149	1,204	*59	75	...	...	357	286	168	*56	286

A. Faillites. — B. Liquidations de sociétés. — ♂ Chiffre provisoire. — (a) « Bradstreet's ». — (b) Département de la Seine seulement. — (c) Y compris les concordats. — (d) Depuis janvier 1928, y compris les cessions de biens. — (e) Moyenne trimestrielle. — (f) Angleterre et Pays de Galles : Jugements déclaratifs de faillites publiés. Ecosse : « séquestres ordonnés ». — (g) Procédures ouvertes au cours du mois. — * Voir page 318.

A. Bankruptcies. — B. Company liquidations. — ♂ Provisional figure. — (a) "Bradstreet's". — (b) Seine Department only. — (c) Including compositions. — (d) Since January 1928, including private assignments. — (e) Quarterly average. — (f) Receiving and administration orders gazetted, England and Wales. Seqnestrations awarded, Scotland. — (g) Cases begun during the month. — * See page 318.

Ve PARTIE. — TRAVAIL. LABOUR. — PART V.

Tableau XX. — Chômage. † Table XX. — Unemployment. †

Date / Fin du mois End of month	Allemagne Germany (a) — Ouvriers syndiqués Trade unionists — Chômeurs complets Wholly unemployed — Number Nombre	%	Chômeurs partiels Partially unemployed — Nombre Number	%	Nombre de chômeurs secourus Number of unemployed in receipt of benefit	Australie Australia (d) — Chômeurs syndiqués Trade unionists unemployed — Nombre Number	%	Autriche Austria — Nombre de chômeurs enregistrés Number of unemployed registered	Belgique — Belgium — Caisses d'assurance contre le chômage Unemployment Insurance societies — Chômeurs complets Wholly unemployed — Nombre Number	%	Chômeurs partiels Partially unemployed — Nombre Number	%	Canada — Chômeurs syndiqués Trade unionists unemployed — Nombre Number	
1926					(c)			(e)						
III .	727,312	21.4	736,640	21.7	1,942,011	34,161	8.2	202,394	8,489	1.4	16,573	2.8	11,069	7.3
VI .	627,287	18.1	596,793	17.2	1,740,754	24,920	6.7	150,981	5,200	0.9	13,148	2.2	5,965	4.1
IX .	513,364	15.2	427,380	12.7	1,394,062	32,871	7.6	148,111	6,818	1.1	14,821	2.5	4,837	3.3
XII .	572,653	16.7	249,628	7.3	1,748,597	25,351	5.7	205,350	15,804	2.6	17,889	3.0	9,349	5.9
1927	(b)		(b)											
III .	420,550	11.5	160,080	4.4	1,121,150	26,280	5.9	236,261	11,294	1.8	18,888	3.1	8,975	5.7
VI .	239,597	6.3	101,378	2.7	540,703	29,217	6.4	168,997	8,323	1.4	20,098	3.3	5,410	3.2
IX .	178,916	4.6	93,113	2.4	355,462	29,991	6.7	154,291	8,595	1.4	21,680	3.5	5,314	3.1
XII .	519,573	12.9	123,207	3.1	1,188,274	38,641	8.9	238,075	22,526	3.6	35,006	5.6	11,893	6.6
1928														
III .	383,224	9.2	155,797	3.7	1,010,763	45,638	10.7	219,532	5,294	0.8	17,108	2.7	11,965	6.5
VI .	268,443	6.2	255,090	5.9	610,687	46,656	11.2	140,931	3,709	0.6	19,115	3.0	5,800	3.2
IX .	293,691	6.6	303,466	6.9	577,093	47,745	11.4	136,984	3,464	0.6	20,561	3.3	4,068	2.2
XII .	746,834	16.7	336,173	7.5	1,702,342	42,637	9.9	237,661	11,988	1.9	28,218	4.5	12,553	6.6
1929														
I . .	875,610	19.4	393,607	8.7	2,246,278			275,405	22,657	3.5	24,945	3.9	11,850	6.3
II . .	1,015,843	22.3	407,128	8.9	2,460,760			293,365	28,772	4.6	42,197	6.8	12,834	6.8
III .	765,224	16.9	364,820	8.0	1,899,125	39,159	9.3	252,318	6,025	0.9	21,519	3.4	11,662	6.0
IV .	505,400	11.1	324,515	7.1	1,125,968			193,296	2,567	0.4	12,361	1.9	10,382	5.5
V . .	419,373	9.1	315,191	6.8	807,750			154,669	2,382	0.4	8,686	1.4	7,750	4.0
VI .	393,749	8.5	308,699	6.7	722,948	...	...	133,090	2,551	0.4	11,103	1.8	5,723	2.9
VII .	395,202	8.6	315,739	6.9	* 710,499			...	...	...	...	...	...	...

Total des ouvriers servant de base au dernier pourcentage. Number of workers on which latest percentage is based.			
4,600,455	420,756	628,316	198,849

† Une partie des chiffres a été fournie par le Bureau International du Travail.
† Certain of the figures are supplied by the International Labour Office.

♂ Chiffre provisoire. — (a) Comprend seulement les syndicats versant l'indemnité de chômage. — (b) Depuis janvier 1927, y compris les ouvriers mineurs. — (c) Premier du mois suivant. — (d) Ouvriers syndiqués ayant chômé trois jours ou plus au cours d'une semaine. — (e) En 1926, nombre d'assurés secourus. — * Voir page 318.

♂ Provisional figure. — (a) Only Unions paying unemployment benefit. — (b) Since January 1927, including miners. — (c) First of following month. — (d) Union members unemployed for three days or more during a given week. — (e) In 1926 number in receipt of benefit. — * See page 318.

Tableau XX *(suite)*. — Chômage.

Table XX *(continued)*. — Unemployment.

Date Fin du mois End of month	Danemark Denmark (a) Chômeurs syndiqués Trade unionists unemployed Nombre Number	%	Estonie Estonia Nombre de chômeurs enregistrés Number of unemployed registered	Finlande Finland Nombre de chômeurs enregistrés Number of unemployed registered	France Nombre de chômeurs secourus Number in receipt of benefit	Hongrie Hungary Nombre de chômeurs syndiqués Trade unionists unemployed	Irlande (Etat libre d') Irish Free State Chômeurs assurance obligatoire Compulsorily Insured unemployed Nombre Number	%	Italie Italy Nombre de chômeurs enregistrés Number of unemployed registered Chômeurs complets Wholly unemployed	Chômeurs partiels Partially unemployed	Lettonie Latvia Nombre de chômeurs enregistrés Number of unemployed registered	Norvège Norway (a) Chômeurs syndiqués (10 syndicats) Trade unionists unemployed (10 Unions) Nombre Number	%	Nombre de chômeurs enregistrés Number of unemployed registered
1926 III .	58,014	21.2	1,916	2,222	467	30,918	34,331	13.5	109,471	8,333	3,659	9,237	25.9	26,392
VI .	42,993	15.6	1,051	924	384	27,048	31,248	12.3	83,264	6,650	936	7,751	22.1	19,300
IX .	44,677	16.3	811	1,325	336	21,332	25,063	10.2	89,434	14,519	932	7,719	22.3	20,128
XII.	88,854	32.2	3,807	2,172	17,178	22,332	27,014	11.0	181,493	10,216	5,234	10,104	29.6	30,558
1927 III .	71,811	26.2	4,405	2,104	70,381	19,654	27,105	11.0	227,947	61,699	4,028	9,879	28.2	29,112
VI .	49,405	18.0	1,907	1,130	21,934	13,110	22,776	9.3	214,603	103,792	882	7,655	22.5	19,854
IX .	43,990	16.0	1,201	1,251	11,272	11,565	(b) 22,122	(b) 9.0	305,930	133,568	1,422	7,380	22.3	18,915
XII.	87,116	31.6	4,437	2,152	13,221	14,368	(c) 28,586	(c) 11.6	414,283	107,964	6,399	9,285	28.0	28,532
1928 III .	58,434	21.6	3,136	2,139	10,473	16,248	(d) 31,949	(d) 13.0	411,785	47,036	5,570	8,130	24.4	26,692
VI .	36,917	13.5	883	811	1,659	13,861	(e) 26,449	(e) 10.8	247,021	30,296	1,223	4,925	14.4	16,747
IX .	33,099	12.2	706	946	562	12,952	(b) 22,843	(b) 9.3	268,883	28,746	1,980	5,413	15.5	17,859
XII.	77,558	28.4	7,770	2,868	895	15,187	(c) 27,724	(c) 9.9	363,551	27,178	14,030	7,812	22.1	24,223
1929 I	♁ 75,200	27.9	6,329	4,731	1,604	17,112			461,889	16,655	12,856	7,915	22.2	24,393
II .	81,650	29.8	4,624	4,155	3,527	18,990	31,111	11.1	489,347	15,854	10,909	7,591	21.0	24,584
III .	63,400	21.9	4,165	3,190	1,078	17,168			293,277	15,846	9,067	7,279	20.0	23,821
IV .	37,250	13.4	3,014	3,045	706	15,333			257,603	16,989	7,281	6,277	17.0	22,228
V. .	29,900	11.4	2,169	1,280	558	14,053	24,256	8.6	227,682	8,713	1,433	4,694	12.5	18,000
VI .	28,000	10.3	1,110	1,157	394	14,608			193,325	10,970	1,236	4,337	11.3	14,547
VII .	26,670	(k) 9.8	780	1,284	* 399	...	(b) 21,834	(b) 7.8	202,393	13,503	1,205	...	...	*12,417

Total des ouvriers servant de base au dernier pourcentage.
Number of workers on which latest percentage is based.

	272,119						(b) 280,905					38,402		

Date Fin du mois End of month	Nouvelle-Zélande New Zealand (f) Chômeurs syndiqués Trade unionists unemployed Nombre Number	%	Pays-Bas Netherlands (h) Chômeurs dans les caisses d'assurance contre le chômage Unemployed in unemployment insurance societies Nombre Number	%	Pologne Poland Nombre de chômeurs enregistrés Number of unemployed registered	Royaume-Uni United Kingdom Assurance obligatoire Compulsorily Insured Nombre de chômeurs Number unemployed	%	Suède Sweden Chômeurs syndiqués Trade-unionists unemployed Nombre Number	%	Suisse Switzerland Caisses de chômage Unemployment Funds Chômeurs complets Wholly Unemployed %	Tchécoslovaquie Czechoslovakia Caisse d'assurance syndicale Trade union insurance funds Nombre de chômeurs secourus Number of unemployed in receipt of benefit	%
1926 III .	(g) 2,359	(g) 5.0	22,338	7.9	(i) 295,529	1,171,136	9.8	36,300	14.7	2.7	27,535	2.5
VI .	3,049	6.6	16,983	5.9	243,302	(j) 1,751,133	(j) 14.6	23,800	9.6	2.4	40,034	3.4
IX .	3,912	8.3	20,695	7.2	185,207	(j) 1,648,322	(j) 13.7	23,500	9.1	2.8	42,601	3.7
XII	3,172	6.7	35,689	12.1	190,140	1,431,840	11.9	47,950	19.1	5.6	29,295	2.5
1927 III .	4,222	9.4	26,949	9.1	205,770	1,187,782	9.8	36,103	14.1	2.8	27,074	2.5
VI .	4,406	9.7	17,736	6.0	159,365	1,069,386	8.8	24,999	9.4	1.6	13,833	1.3
IX .	5,325	11.6	20,161	6.7	116,843	1,126,267	9.3	22,347	8.4	1.7	9,609	0.9
XII	5,531	9.7	44,848	14.9	165,268	1,194,305	9.8	50,655	18.6	4.5	14,334	1.3
1928 III .	6,605	11.4	19,740	6.3	167,022	1,127,622	9.5	36,722	13.3	1.9	17,734	1.6
VI .	6,478	11.5	14,302	4.4	116,719	1,273,360	10.7	21,257	7.6	1.2	13,468	1.2
IX .	6,298	11.3	15,697	4.8	79,885	1,355,011	11.4	22,159	7.7	1.1	16,559	1.5
XII	5,523	10.0	38,116	11.5	126,429	1,333,611	11.2	49,633	17.3	4.0	19,698	1.7
1929 I. .			61,784	18.9	160,843	1,465,737	12.3	43,424	14.9		31,819	2.8
II .			66,041	19.8	177,462	1,453,864	12.2	44,254	14.7		36,147	3.3
III .	5,216	9.2	51,822	15.1	170,494	1,203,785	10.1	44,250	14.4	1.6	30,526	2.7
IV .			12,413	3.5	149,093	1,181,375	9.9	35,989	12.2		26,835	2.4
V. .			♁ 9,801	♁ 3.0	119,877	1,177,484	9.9	24,452	8.1		21,866	1.9
VI .	5,276	9.3	♁ 10,109	♁ 3.1	105,065	1,163,657	9.8	21,764	7.4	0.7	19,436	1.9
VII.			...	...	* 98,749	1,177,507	9.9	...	6.5		...	...

Total des ouvriers servant de base au dernier pourcentage.
Number of workers on which latest percentage is based.

	56,504	♁ 329,272		11,881,500	296,041	281,960	1,308,249

♁ Chiffre provisoire. — (a) Comprend seulement les syndicats versant l'indemnité de chômage. — (b) Août. — (c) Novembre. — (d) Février. — (e) Mai. — (f) Ouvriers syndiqués ayant chômé plus de trois jours au cours d'une semaine. — (g) Milieu du mois précédent. — (h) Chiffres calculés d'après les moyennes hebdomadaires. — (i) Premier du mois suivant. — (j) Non compris les ouvriers en grève dans les mines de charbon. — (k) Août 9.0. — * Voir page 318.

♁ Provisional figure. — (a) Only Unions paying unemployment benefit. — (b) August. — (c) November. — (d) February. — (e) May. — (f) Union members unemployed more than three days during a given week. — (g) Middle of preceding month. — (h) Calculated from weekly average. — (i) First of following month. — (j) Excluding strikers in the coal mining industry. — (k) August 9.0. — * See page 318.

DONNÉES POUR LE MOIS D'AOÛT 1929.
DATA FOR THE MONTH OF AUGUST 1929.

Production de la Houille (en milliers de tonnes métriques)
Coal production (in 1000 metric tons)

Royaume-Uni / United Kingdom	♁ 19,001

Production de la Fonte (en milliers de tonnes métriques)
Pig Iron production (in 1000 metric tons)

Etats-Unis / United States	3,816	Luxembourg / Luxemburg	251	Royaume-Uni / United Kingdom	693

Production de l'Acier (en milliers de tonnes métriques)
Steel production (in 1000 metric tons)

Luxembourg / Luxemburg	238	Royaume-Uni / United Kingdom	765

Commerce (en milliers*)
Trade (000's *)

Japon / Japan	Imp. *(a)* ♁ 157,000	Exp. *(a)* ♁ 219,000		Lithuanie / Lithuania	Imp. *(a)* 30,240	Exp. *(a)* 30,836	
Royaume-Uni / United Kingdom	Imp. *(a)* 91,973	Exp. *(a)* 63,045		Suisse / Switzerland	Imp. *(a)* 236,160 *(b)* 861	Exp. *(a)* 173,502 *(b)* 86	

Mouvement de la Navigation (en milliers de tonnes de jauge)
Movement of Shipping (in 1000 tons measurement)

Lithuanie / Lithuania	Navires entrés / Vessels entered	77	Navires sortis / Vessels cleared	76	Royaume-Uni / United Kingdom	Navires entrés / Vessels entered	5,881	Navires sortis / Vessels cleared	6,485

Dépôts de Caisses d'Epargne (en millions *)
Savings Banks Deposits (000,000's *)

Autriche / Austria	*(c)* 89	S. H. S.	*(c)* 70.9	Suède / Sweden	*(c)* 265

Emissions de Capitaux (en millions *)
Capital Issues (000,000's *)

France	621	Royaume-Uni / United Kingdom	3.6	Suède / Sweden	15	Suisse / Switzerland	11

Nombre de Faillites
Number of Bankruptcies

Allemagne / Germany	749	Canada	♁ 150	Danemark / Denmark	29	Etats-Unis / United States	1,367	France	643	Norvège / Norway	50	Suisse / Switzerland	69

Nombre de chômeurs secourus
Number of unemployed in receipt of benefit

Allemagne / Germany	15/VIII. 715,923	France	403

Nombre de chômeurs enregistrés
Number of unemployed registered

Norvège / Norway	12,493	Pologne / Poland	24/VIII. 93,635

* Dans la monnaie respective de chaque pays.
* In the respective currency of each country.
♁ Chiffre provisoire. — ♁ Provisional figure.
(a) Commerce en valeurs. — *(a)* Trade by value.
(b) Commerce en poids. — *(b)* Trade by weight.
(c) Caisses postales. — *(c)* Post Office Savings Banks.

TABLE DES MATIÈRES

	Pages
Introduction	282
Note...	284
Production mondiale de Houille et Lignite ...	285
Diagrammes :	
Indice des produits manufacturés Etats-Unis	286
Indices de la situation des affaires Royaume-Uni	286
Indices de Production	287

Ire PARTIE. — PRODUCTION.

Tableau I : Production de houille et lignite :	
Houille	288
Lignite	288
Tableau II : Production de la fonte	289
Tableau III : Production de l'acier brut ...	289

IIe PARTIE. — COMMERCE ET TRANSPORT.

Importations et Exportations (en valeurs) :	
Tableau IV : Importations	290, 291, 292, 293
Tableau V : Exportations	290, 291, 292, 293
Importations et exportations (en poids) :	
Tableau VI : Importations	294, 295
Tableau VII : Exportations...	294, 295
Chemins de fer :	
Tableau VIII : Trafic des marchandises	296
Mouvement de la navigation :	
Tableau IX : Tonnage des navires entrés et sortis	297, 298

IIIe PARTIE. — MOUVEMENT DES PRIX.

Tableau X : Nombres indices des prix de gros :	
1) Résultats publiés	299
2) Pourcentages par rapport à 1913... ...	299
Résultats publiés	300
Tableau XI : Nombres indices des prix de détail :	
a) Coût de la vie...	301
b) Prix des denrées alimentaires	302

IVe PARTIE. — FINANCES.

Tableau XII : Réserves d'or et certaines réserves d'argent et de devises étrangères ...	303, 304, 305
Tableau XIII : Circulation des billets	306, 307
Tableau XIV : Taux de l'escompte	308
Tableau XV : Cours des Changes :	
Données annuelles	309
Données mensuelles	310, 311
Tableau XVI : Dépôts des Caisses d'épargne	312, 313
Tableau XVII : Nombres indices des cours des valeurs de Bourse	314
Tableau XVIII : Emissions de Capitaux ...	315
Tableau XIX : Faillites (Nombre des)	316

Ve PARTIE. — TRAVAIL.

Tableau XX : Chômage	316, 317
Données pour Août 1929	318
Tableau des parités réciproques de certaines monnaies	pages 2 et 3 de la couverture.

TABLE OF CONTENTS

	Pages
Introduction	283
Note...	284
Word production of Coal and Lignite	285
Diagrams :	
Index of manufacturing production U. S. A.	286
Index Chart United Kingdom	286
Production indices	287

PART I. — PRODUCTION.

Table I : Production of Coal and Lignite :	
Coal	288
Lignite...	288
Table II : Production of Pig Iron	289
Table III : Production of Crude Steel	289

PART II. — TRADE AND TRANSPORT.

Imports and Exports (Values) :	
Table IV : Imports...	290, 291, 292, 293
Table V : Exports	290, 291, 292, 293
Imports and Exports (Weight) :	
Table VI : Imports...	294, 295
Table VII : Exports	294, 295
Railways :	
Table VIII : Freight Traffic...	296
Movement of Shipping :	
Table IX : Tonnage of Vessels entered and cleared	297, 298

PART III. — PRICE MOVEMENT.

Table X : Index numbers of Wholesale Prices :	
(1) Published results	299
(2) Percentage of 1913	299
Published results	300
Table XI : Index numbers of Retail Prices :	
(a) Cost of Living	301
(b) Prices of Foodstuffs	202

PART IV. — FINANCE.

Table XII : Gold and certain Silver and Foreign Assets Reserves...	303, 304, 305
Table XIII : Notes in circulation	306, 307
Table XIV : Bank rates of discount	308
Table XV : Exchange Rates :	
Yearly data	309
Monthly data...	310, 311
Table XVI : Savings Banks Deposits	312, 313
Table XVII : Index numbers of Stock Exchange securities	314
Table XVIII : Capital Issues	315
Table XIX : Bankruptcies (Number of)... ...	316

PART V. — LABOUR.

Table XX : Unemployment	316, 317
Data for August 1929...	318
Table of reciprocal parities of various currencies	pages 2 and 3 of the cover.

LISTE DES DÉPOSITAIRES DES PUBLICATIONS DE LA SOCIÉTÉ DES NATIONS
AUTHORISED AGENTS FOR THE PUBLICATIONS OF THE LEAGUE OF NATIONS

AFRIQUE DU SUD (Union de l') — SOUTH AFRICA (Union of)
Maskew Miller, Ltd., 29, Adderley Street, LE CAP.

ALLEMAGNE — GERMANY
Carl Heymanns Verlag, Mauerstrasse 44, BERLIN, W 8.

ARGENTINE
Librería « El Ateneo », calle Florida 371, BUENOS-AYRES.

AUSTRALIE — AUSTRALIA (Commonwealth of).
H. A. Goddard, Ltd., 225 A, George Street, SYDNEY.

AUTRICHE — AUSTRIA
Manz'sche Verlags- und Universitätsbuchhandlung, Kohlmarkt, 20, VIENNE, I.

BELGIQUE — BELGIUM
Albert Dewit, rue Royale, 53, BRUXELLES.
Agence Dechenne, Messageries de la Presse, S. A., 18-20, rue du Persil, BRUXELLES.

BRÉSIL — BRAZIL
Livraria Allema, Frederico Will, Caixa Postal 2274, RIO DE JANEIRO.

BULGARIE — BULGARIA
Librairie Française et Etrangère, S. & J. Carasso, Bd. « Tsar Osvoboditel », N° 4a, SOFIA.

CANADA
League of Nations Society in Canada, 279, Wellington Street, OTTAWA.

CHILI — CHILE
Carlos Niemeyer, Librería Universal, Cas 293, VALPARAISO.

CHINE — CHINA
Commercial Press, Ltd., 26 A, Paoshan Road, SHANGHAI.

DANEMARK — DENMARK
Levin & Munksgaard, Publishers, Nørregade 6, COPENHAGUE.

DANTZIG (Ville libre de) — DANZIG (Free City of)
Georg Stilke, Buchhandlung, Langgasse, 27, DANTZIG.

ÉQUATEUR — ECUADOR
Victor Janer, GUAYAQUIL.

ESPAGNE — SPAIN
Centro Editorial « Minerva », Apartado 555, Tudescos 39-41, MADRID, E. 12.

ESTONIE — ESTONIA
J. G. Krüger, Buchhandlung, 11, Ritterstrasse, DORPAT.

ÉTATS-UNIS D'AMÉRIQUE — UNITED STATES AMERICA
World Peace Foundation, 40, Mt. Vernon Street, BOSTON, 9, MASS.

FINLANDE — FINLAND
Akateeminen Kirjakauppa, HELSINKI (Akademiska Bokhandeln, Alexandersgatan, HELSINGFORS).

FRANCE — FRANCE
Librairie Universitaire J. Gamber, 7, rue Danton, PARIS (VI°).

GRANDE-BRETAGNE, IRLANDE DU NORD ET COLONIES DE LA COURONNE
GREAT BRITAIN, NORTHERN IRELAND AND THE CROWN COLONIES
Constable & Co. Ltd., 10 & 12, Orange Street, LONDON, W.C.2.

GRÈCE — GREECE
« Eleftheroudakis », Librairie internationale, Place de la Constitution, ATHÈNES.

HAÏTI — HAITI
Librairie-Papeterie Mme D. Viard, angle des rues du Centre et des Casernes, PORT-AU-PRINCE.

HONGRIE — HUNGARY
Librairie Grill, Dorottya utca 2, BUDAPEST.

INDES NÉERLANDAISES — DUTCH EAST INDIES
Algemeene Boekhandel G. Kolff & Co., BATAVIA, WELTEVREDEN.

IRLANDE (Etat libre d') — IRISH FREE STATE
Eason & Son Ltd., 79-82, Middle Abbey Street, DUBLIN.

ISLANDE — ICELAND
Peter Halldorsson, REYKJAVIK.

ITALIE — ITALY
Libreria Fratelli Bocca, Via Marco Minghetti, 26-29, ROME.

JAPON — JAPAN
League of Nations, Tokio Office, Marunouchi C. 13, TOKIO.
Maruzen Co., Ltd. (Maruzen-Kabushiki-Kaisha), 6, Nihonbashi Tori-Nichome, TOKIO.

LETTONIE — LATVIA
Latvijas Telegrafa Agentura, Kr. Barona Iela 4, RIGA.

LUXEMBOURG (G.-D.) — LUXEMBURG (G.-D.)
Librairie J. Heintzé, M. Hagen, succ., 8, place Guillaume, LUXEMBOURG.

NORVÈGE — NORWAY
Olaf Norli, Universitetsgaten, 24, OSLO.

NOUVELLE-ZÉLANDE — NEW ZEALAND
Walter Nash, Fletcher's Buildings, 4, Willis Street, WELLINGTON.

PALESTINE — PALESTINE
« Tarbuth », The Booksellers of Palestine, Jaffa Road P.O.B. 323, JÉRUSALEM.

PARAGUAY — PARAGUAY
Librería Internacional Santiago Puigbonet, Casillo de Correo, 581, ASSOMPTION.

PAYS-BAS — NETHERLANDS
Martinus Nijhoff, Boekhandelaar-Uitgever, Lange Voorhout 9, LA HAYE.

POLOGNE — POLAND
Gebethner & Wolff, ulica Zgoda 12, VARSOVIE.

PORTUGAL — PORTUGAL
J. Rodrigues & Ca, Rua Aurea, 186-188, LISBONNE.

ROUMANIE — ROUMANIA
« Cartea Românească », 3-5 Boul. Academiei, BUCAREST I.

SARRE (Bassin de la) — SAAR BASIN
Gebr. Hofer A.-G., SARREBRUCK.

SERBES, CROATES ET SLOVÈNES (Royaume des) — SERBS, CROATS AND SLOVENES (Kingdom of)
Librairie « Vreme », BELGRADE.

SUÈDE — SWEDEN
C. E. Fritze, Hofbokhandel, Fredsgatan, 2, STOCKHOLM.

SUISSE — SWITZERLAND
Librairie Payot & Cie, GENÈVE, LAUSANNE, VEVEY, MONTREUX, NEUCHATEL, BERNE.
Librairie Dr. H. Girsberger & Cie, Kirchgasse 17, ZURICH.

TCHÉCOSLOVAQUIE — CZECHOSLOVAKIA
Librairie F. Topic, 11, Narodni, PRAGUE.

Pour les autres pays, s'adresser :

(Catalogue complet envoyé sur demande).

Service des Publications de la Société des Nations, Genève (Suisse).

For other countries, apply :

(Complete catalogue sent on appli ation).

Publications Department of the League of Nations, Geneva (Switzerland).

SOCIÉTÉ DES NATIONS
GENÈVE

LEAGUE OF NATIONS
GENEVA

BULLETIN MENSUEL DE STATISTIQUE

RECUEIL DE STATISTIQUES PUISÉES A DES SOURCES OFFICIELLES OU INDIQUÉES

10e ANNÉE — Volume X
Septembre 1929

No. 9

10th YEAR — Volume X
September 1929

MONTHLY BULLETIN OF STATISTICS

BEING A COLLECTION OF STATISTICS FROM OFFICIAL AND OTHER DEFINED SOURCES

ABONNEMENT ANNUEL
Fr. 20 (suisses)

LE NUMÉRO
Fr. 1,75 (suisse)

ANNUAL SUBSCRIPTION
18/- net 4.50 $

SINGLE NUMBERS
1/6 net 40 cts.

INTRODUCTION

Faisant suite aux notes explicatives sur les Indices de production publiées dans les Nos 3, 4, 5, 6 et 8 du Bulletin des renseignements sont donnés ci-dessous sur le nombre-indice de la Suède.

L'indice est établi par le *Svensk Finanstidning* et publié dans son bulletin depuis mai 1926. Il a été calculé des chiffres trimestriels et annuels depuis 1923 et des chiffres mensuels depuis janvier 1925. Les indices pour chaque période sont basés sur la moyenne des données relatives à la période correspondante des années 1923 et 1924.

L'indice embrasse 10 industries qui sont indiquées ci-dessous avec leurs coefficients de pondération :

	Poids	%		*Poids*	%
Minerai de fer	54	4,5	Superphosphate	13	1,1
Fer et acier	226	18,7	Industries mécaniques * . .	4	0,3
Bois	266	22,0	Métallurgie *	28	2,3
Pâte de bois	276	22,8	Tabac	120	9,9
Papier	142	11,8	Bière	80	6,6
					100,—

* N'est pas publié séparément.

Les données servant de base au calcul sont les quantités produites dans chaque industrie, sauf pour l'indice des industries mécaniques qui est basé sur le chiffre des importations de fonte.

La formule employée est celle de la moyenne arithmétique pondérée. Les coefficients de pondération représentent la valeur brute moyenne de la production des différentes industries pendant les années 1923 et 1924, telle qu'elle est publiée dans la *Sveriges Officiella Statistik*.

L'indice n'est pas corrigé pour l'inégalité des mois ni la tendance générale. Les variations saisonnières sont éliminées du fait que chaque période est comparée à la période correspondante des années de base.

Les explications relatives à l'indice de production des Etats-Unis ont déjà paru dans le Bulletin No 8 de 1928.

Le Haut Commissariat français auprès de la Syrie et du Grand Liban a publié dans son bulletin économique des chiffres du Commerce de ces pays pendant les années 1924 à 1926 évalué en piastres-or. Ces chiffres ont été insérés aux tableaux IV et V pour faciliter la comparaison avec les années suivantes. D'autre part un nouveau régime monétaire est entré en vigueur en janvier 1929. La piastre syrienne a été dévalorisée dans la même proportion que le franc français, c'est-à-dire que 1 piastre syrienne or ancienne = 4.92 piastres nouvelles. Les chiffres du commerce sont exprimés, à partir de janvier 1929, en nouvelles piastres et par conséquent environ 5 fois plus élevés que ceux des années précédentes.

Au tableau X (Nombres-indices des prix de gros), l'indice du Chili, qui est basé sur l'année 1913, était exprimé jusqu'à présent en anciens pesos, bien qu'une nouvelle unité monétaire ait été introduite en 1925. Une colonne a été ajoutée reproduisant l'indice-or calculé par le Bureau de Statistique du Chili. Les deux séries sont maintenant données dans la première partie du tableau.

Il a été fait mention dans le dernier numéro du Bulletin d'une revision de l'indice des prix de gros de Hongrie à partir de janvier 1929. Le changement le plus important a consisté à publier des indices pondérés au lieu d'indices non pondérés. Les coefficients de pondération représentent la valeur en 1926 des quantités de chaque article produites ou, dans le cas des articles dont la Hongrie n'est pas producteur, des quantités importées pendant ladite année. Le groupement des articles a également été modifié de manière à indiquer séparément le mouvement des prix des produits agricoles et celui des produits industriels.

Le tableau suivant indique les quatre groupes principaux contenus dans l'indice avec leurs coefficients de pondération respectifs :

Agriculture et élevage	68
Denrées coloniales	1
Minoterie et industrie du sucre	4
Autres industries	27
	100

Au cours de l'année 1928, le Bureau de Statistique de l'Etat letton a revisé le calcul des nombres-indices des prix de gros afin de les rendre plus représentatifs et plus exacts. Les données sont fournies par le Comité de la Bourse de Riga et par diverses organisations industrielles et commerciales. L'indice embrasse 61 articles répartis en 10 groupes. Les indices des groupes sont établis par la méthode des valeurs globales, la pondération se faisant indirectement par le choix des denrées et des unités de mesure. Mais les indices des groupes sont pondérés et combinés en un indice

INTRODUCTION

In continuation of the explanatory notes on Production indices published in Nos. 3, 4, 5, 6 and 8 of the Bulletin, etails are given below concerning the index for Sweden.

The index is compiled by the *Svensk Finanstidning* and has been published in its Bulletin since May 1926.)uarterly and annual indices have been computed since 1923, monthly indices since January 1925. The indices or each period are based on the average production during the corresponding period of the two years 1923 and 1924.

The index covers 10 distinct industries, the weights attributed to which are shown below :

	Weights	%		*Weights*	%
Iron-ore	54	4.5	Superphosphates	13	1.1
Iron and Steel	226	18.7	Mechanical engineering * . .	4	0.3
Wood	266	22.0	Metal manufacture *	28	2.3
Pulp	276	22.8	Tobacco manufactures . . .	120	9.9
Paper	142	11.8	Malt liquors	80	6.6
					100.—

* Not published separately.

The indices are based on direct quantitative figures of production except the index of mechanical engineering, vhich is based on imports of pig iron. The weighted arithmetic mean is employed.

The weights utilised represent the average gross production values in the different industries during the years 1923 ınd 1924 as published in the Sveriges Officiella Statistik.

The index is not adjusted for inequalities of months or general trend. Seasonal variations are eliminated inasmuch ıs each period is compared with the corresponding period of the base years.

Explanations concerning the Production index for the United States have already been given in Bulletin No. 8 928.

The French High Commissariat for Syria and Lebanon has published in its Economic Bulletin trade figures for he years 1924-1926 expressed in terms of gold piastres. These figures have been inserted in Tables IV and V in order o facilitate comparison with subsequent years. On the other hand, a new monetary system has been introduced as from January 1929. The Syrian piastre has been devalorised at the same rate as the French franc, *i.e.* 1 old gold piastre= 1.92 new piastres. Trade figures since January 1929 have been expressed in terms of new piastres and are consequently ıbout 5 times as high as those for preceding years.

In table X (Index numbers of wholesale prices) the index for Chile, which is based on the year 1913, has hitherto been expressed in terms of old pesos, though a new unit of currency was introduced in 1925. A column has been ıdded showing the index as recalculated on a gold basis by the Chilean Statistical Office. Both series are now to be ound in the first part of the table.

In the same table the Bulgarian index number has also been recalculated in terms of new leva since the date of stabilisation.

It was mentioned in the last issue of the Bulletin that the Hungarian indices of wholesale prices had been revised ıs from January 1929. The most important feature of the new method of calculation is that the index is weighted. Full value weights are employed, based on the prices in 1926 and the quantity of each commodity produced during hat year or, in the case of goods not produced in Hungary, on the quantity imported. The grouping of commodities ıas also been altered in order to show separately the movement of prices for agricultural and industrial products.

The following table shows the four main groups comprised in the index, with their respective weights :

Agriculture and stock-breeding	68
Colonial goods	1
Flour-milling and sugar industry	4
Other industries	27
	100

In the course of the year 1928, the Latvian Statistical Office revised its method of compiling wholesale price indices in order to make them more comprehensive and more accurate. The data are furnished by the Riga Stock Exchange Committee and by various industrial and commercial organisations. The index covers 61 commodities which are divided into ten groups. Group indices are calculated by means of the aggregative method, the only weighting applied in these group indices consisting in the choice of the commodities and of different units of measurement. But

général par la moyenne géométrique pondérée. Le tableau suivant indique les dix groupes d'articles avec le nombre d'articles contenus dans chaque groupe et les poids des groupes :

	Nombre d'articles	*Coefficients de pondération*
1. Denrées alimentaires	13	61
2. Textiles	4	11
3. Métaux	6	7
4. Bois et produits du bois	7	3
5. Papier et cellulose	4	2
6. Minéraux et huiles	5	2
7. Produits du règne végétal	3	1
8. Produits du règne animal	5	4
9. Produits chimiques	10	4
10. Houille, etc.	4	5
	61	100

L'indice, qui a été établi depuis janvier 1928, a été ajouté au tableau X.

Aux tableaux XI *a*) et *b*) (Indices du coût de la vie et des produits alimentaires), les indices de la Bulgarie et de la Roumanie ont été recalculés en nouvelle monnaie à partir de la date de la stabilisation.

Dans les mêmes tableaux, les indices de la Grèce ont été changés ; jusqu'à présent figuraient ceux de la Banque nationale de Grèce, mais le calcul en a été interrompu. Ils ont été remplacés par l'indice établi par la Statistique générale de la Grèce pour 106 villes. Les données sont fournies par les diverses chambres de commerce ou municipalités ; elles représentent le prix moyen de chaque article pendant le mois. Pour obtenir le prix moyen pour toutes les localités, le chiffre relatif à chaque ville est pondéré suivant l'importance relative de la ville. Le loyer n'est pas pris en considération ; l'indice ne comprend que les dépenses relatives 1) à la nourriture et 2) au chauffage, à l'éclairage et aux soins de propreté. Le premier de ces deux groupes renferme 19 articles, le seeond 5. Les deux indices des groupes sont obtenus en prenant la moyenne arithmétique non pondérée des indices unitaires ; pour former l'indice général, ils sont combinés par l'emploi d'une moyenne arithmétique pondérée dans la proportion de 7 à 1.

Au tableau XVIII (Emissions de capitaux), on a jugé désirable, étant donné l'importance des émissions pour le compte de l'étranger dans le Royaume-Uni et les Etats-Unis, d'en indiquer le montant séparément. En conséquence une colonne a été ajoutée pour le Royaume-Uni dans le présent numéro du Bulletin et on se propose de donner des chiffres analogues pour les Etats-Unis le mois prochain.

On trouvera dans le petit tableau de la page 326 les chiffres pour les huit premiers mois de 1928 de toutes les séries nouvelles ou revisées.

Genève, le 14 octobre 1929.

NOTE

Dans tous les Tableaux, le signe «—» indique que le chiffre est nul ou inférieur à l'unité de mesure employée ; le signe «...», que le chiffre n'est pas encore publié, et un blanc, que les renseignements ne sont pas accessibles. Toutes les fois que l'expression : «depuis» ou «jusqu'à» une certaine date, est employée dans les notes, on doit comprendre : depuis, ou jusqu'à, cette date inclusivement.

Par suite de la diversité des méthodes employées pour établir les statistiques et des systèmes juridiques et administratifs sur lesquels elles sont basées, de la variété des classements et de la nature des relevés, il est, dans bien des cas, impossible d'établir une comparaison exacte entre les chiffres des différents pays. Les méthodes adoptées pour l'élaboration des divers nombres indices des prix, plus spécialement des indices du coût de la vie, sont très différentes d'un pays à l'autre. Dans quelques pays, les Banques centrales continuent à n'indiquer séparément, dans leurs bilans hebdomadaires ou mensuels, qu'une partie des avoirs étrangers. Le but et la nature des données sur le chômage ainsi que les diverses industries considérées, varient selon les pays et ne permettent pas une comparaison exacte des pourcentages du chômage.

Les chiffres publiés ont toujours pour objet d'indiquer les variations survenues au cours d'une période donnée et c'est sur ces variations dans le temps que doivent porter les comparaisons.

Pour les explications détaillées concernant le mode d'établissement de certaines catégories de statistiques le lecteur est renvoyé aux publications suivantes :

Diagrammes et Nombres indices des cours des valeurs de Bourse, Tableau XVII : Bulletin mensuel de statistique N° 1, 1926 ;

Commerce international, Tableaux IV, V, VI, VII : Mémorandum sur les Balances des Paiements et sur les Balances du Commerce extérieur 1912-1926, Vol. II ;

Nombres indices des prix de gros, Tableau X
Réserves d'or et certaines réserves d'argent et de devises étrangères, Tableau XII
Dépôts de Caisses d'Epargne, Tableau XVI
} Mémorandum sur les Monnaies, 1913-1923,
Mémorandum sur les Monnaies et les Banques Centrales, 1913-1924, Vol. II ;

Emissions de Capitaux, Tableau XVIII : Bulletin mensuel de statistique N° 8, 1923 ;
Faillites, Tableau XIX : Bulletin mensuel de statistique N° 10, 1924.

the group indices are weighted and combined into the general index. The weighted geometric mean is employed. The following table shows the ten groups of articles with the number of articles in each group and the weights of the groups :

	Number of articles	*Weights*
1. Food-stuffs	13	61
2. Textiles	4	11
3. Metals	6	7
4. Timber and products	7	3
5. Paper and cellulose	4	2
6. Minerals and oils	5	2
7. Vegetable products	3	1
8. Animal products	5	4
9. Chemicals	10	4
10. Coal, etc.	4	5
	61	100

The index, which has been calculated from January, 1928, has been inserted in Table X.

In Tables XI (*a*) and (*b*) (Indices of cost of living and of foodstuffs) the indices for Bulgaria and Roumania have been recalculated in terms of the new currency since the date of stabilisation.

In the same tables, the indices for Grecce have been changed ; those inserted hitherto were calculated by the National Bank of Greece, but their publication has been discontinued. They have been replaced by an index compiled by the General Statistical Office for 106 towns. Data are furnished by the various Chambers of Commerce or municipalities and represent the average price of each commodity during the month. In order to obtain the average price for all the localities, the figure for each town is weighted according to the relative importance of the town. Rent is not included in the index, which only comprises expenditure for (1) foodstuffs, and (2), heat, light and cleaning. The first of these two groups covers 19 commodities and the second 5. The two group indices are obtained by employing an unweighted arithmetic mean of the price relatives. They are combined into the general index by use of the weighted arithmetic mean in the proportion of 7 to 1.

In Table XVIII (Capital issues) it has been thought desirable, in view of the importance of foreign issues in the United Kingdom and the United States, to show the amount of these separately. A column for the United Kingdom has accordingly been added in the present number of the Bulletin. It is intended to add similar figures for the United States next month.

On the small table on page 326 will be found the figures for the first eight months of 1928 of all new or revised series.

Geneva, October 14th, 1929.

NOTE

Throughout the sign — indicates that the figure is zero or less than the unit of measurement employed, ... that the figure is not yet published, and a blank that information is not available. Whenever the expression, 'since' or 'until' a given date, is employed in the footnotes, it should be interpreted as inclusive of that date.

Owing to the different manner in which the statistics are calculated, the different legal and administrative systems on which they are based, and the different grouping and nature of the returns, accurate comparison between the figures of different countries is in many cases impossible. The methods adopted in the compilation of the various index numbers of prices, more especially of cost of living, differ widely from country to country. In several countries Central Banks still follow the practice of showing only part of their foreign assets separately in their weekly or monthly returns. The scope and nature of the unemployment returns and the different trades included render accurate comparison of the unemployment percentages of the different countries impossible. The figures given are in all cases intended to illustrate the fluctuations over a period of time and it is between these fluctuations that comparison should be made.

For detailed explanation with reference to the manner in which certain of the classes of statistics are compiled the reader is referred to the following publications :—

Diagrams and Index Numbers of Stock Exchange Securities, Table XVII : Monthly Bulletin of Statistics, No. I, 1926.

International Trade, Tables IV, V, VI, VII : Memorandum on Balance of Payments and Foreign Trade Balances 1912-1926, Vol. II.

Index Numbers of Wholesale Prices, Table X
Gold and certain Silver and Foreign Assets Reserves, Table XII
Savings Banks Deposits, Table XVI
} Memorandum on Currency 1913-1923, Memorandum on Currency and Central Banks 1913-1924, Vol. II ;

Capital Issues, Table XVIII : Monthly Bulletin of Statistics, No. 8, 1923 ;
Bankruptcies, Table XIX : Monthly Bulletin of Statistics, No. 10, 1924.

DONNÉES POUR LES HUIT PREMIERS MOIS DE 1928
DATA FOR THE FIRST EIGHT MONTHS OF 1928

Mois Months	Mouvement des prix — Price Movement				Finances — Finance
	Prix de Gros Wholesale prices		Coût de la vie Cost of living	Prix des produits alimentaires Prices of foodstuffs	Emissions de capitaux Capital issues à l'étranger — abroad
	Chili Chile	Lettonie Latvia Riga	Grèce — Greece		Royaume Uni United Kingdom
	Base 1913	Base 1913	Base 1914	Base 1914	en millions de £'s in million £'s
	(a)				
1928 I	115.7	129.3	127.9	132.2	19.6
II	117.9	133.2	125.8	130.0	5.2
III	117.1	133.2	124.2	128.5	23.0
IV	120.4	130.2	125.8	130.1	8.0
V	122.5	129.3	125.4	129.7	13.5
VI	121.8	130.8	125.0	129.2	16.0
VII	122.1	128.4	122.1	125.9	17.7
VIII . . .	120.1	126.1	123.5	127.3	1.0

(a) Indice or.

(a) Gold index.

Indice des produits manufacturés. — (Volume). — Index of manufacturing production. (1923-25 = 100).

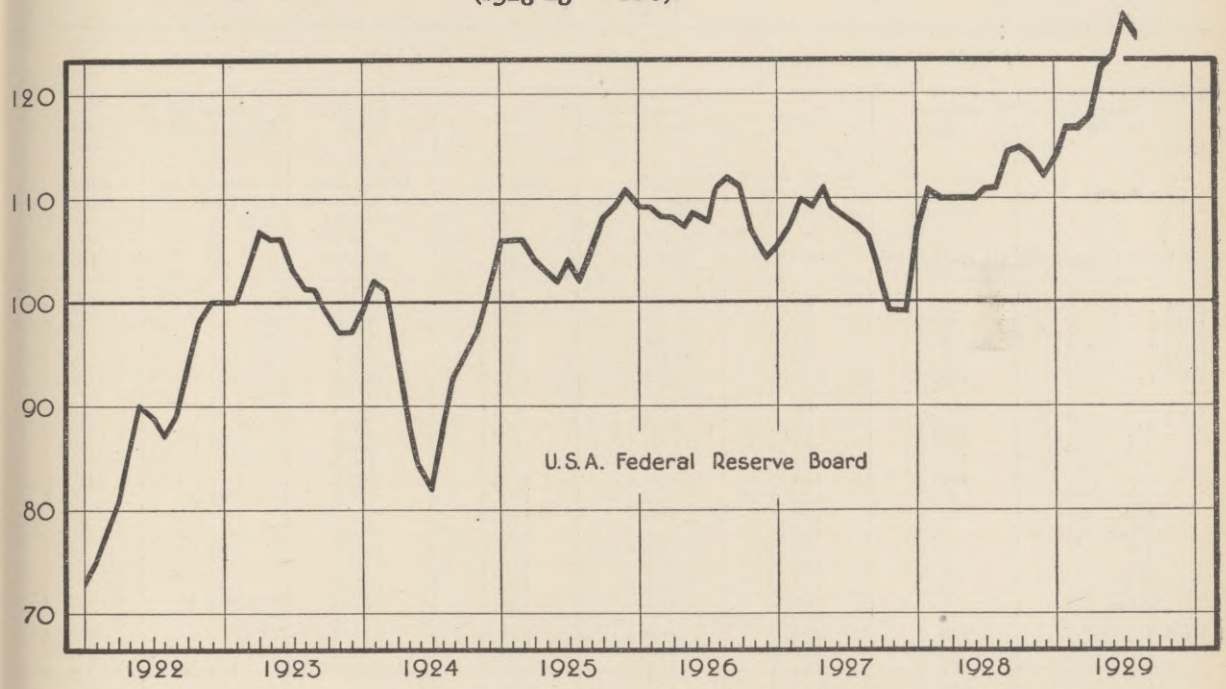

ROYAUME-UNI * UNITED KINGDOM *.

Indices de la situation des affaires. — Index Chart. (1913=100.)

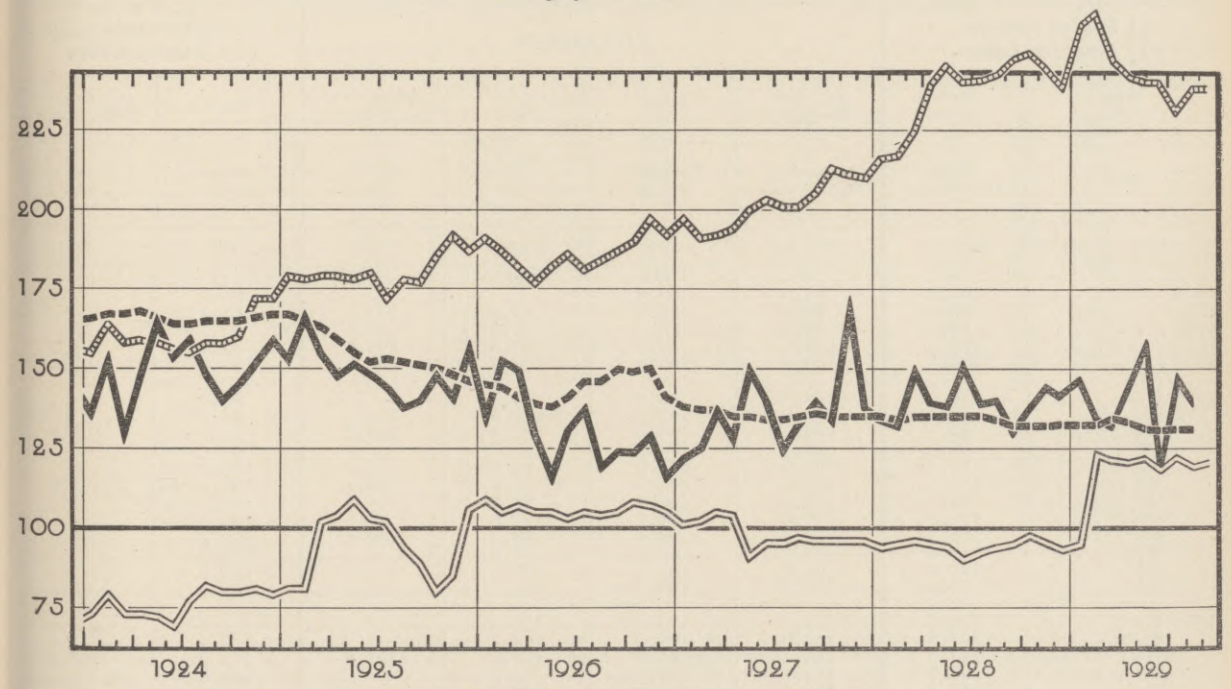

Cours de 20 valeurs industrielles.		Price of 20 Industrial Stocks.
Nombres indices des prix de gros des articles autres que les denrées alimentaires (Board of Trade).		Wholesale prices (Board of Trade Index) excluding food.
Valeur des produits manufacturés exportés (variations saisonnières éliminées).		Value of exported manufactures (normal seasonal changes eliminated).
Indice de l'argent à court terme (taux de la Banque d'Angleterre, taux jour par jour et taux des effets à 3 mois).		Short Money Index (official discount rate, day to day money and market rate on 3 months bills).

* Reproduit du " Monthly Bulletin " publié par le *London and Cambridge Economic Service.*

* Reproduced from the Monthly Bulletin of the *London and Cambridge Economic Service.*

INDICES DE PRODUCTION. — PRODUCTION INDICES.

(1928 = 100.)

1) Indices généraux. — (1) General indices.

Pays Country	Allemagne Germany	Canada	Etats-Unis United States	France	Pologne Poland	Royaume Uni United Kingdom	Russie Russia
Source	Institut für Konjunkturforschung	Monthly Review of Business Statistics	Federal Reserve Board	Statistique générale	Institut de Recherches sur le mouvement des affaires	Board of Trade	Institut de Conjoncture
Base initiale - Original base	VII. 1924 – VI.1926	1919–1924	1923–1925	1913	1925–1927	1924	1923/1924
		(a)	(a)	(e)			(b)
1924	73.7	67.3	86.4	85.8		94.8	29.9
1925	89.5	72.3	94.5	85.0	72.5		48.1
1926	84.6	84.5	98.2	99.2	71.1		67.8
1927	103.9	90.4	96.4	86.6	88.5	101.2	82.7
1928	100.0	100.0	100.0	100.0	100.0	100.0	100.0
1928 I	107.3	92.8	95.5	92.1	95.5		102.8
II.	108.5	96.1	99.1	93.7	98.1		100.3
III	107.6	97.3	99.1	96.1	98.8	103.6	108.9
IV	104.6	92.9	99.1	97.6	98.1		93.5
V.	102.0	108.7	99.1	100.0	97.6		101.4
VI	99.7	102.0	99.1	101.6	99.5	98.2	97.3
VII	98.7	100.1	100.0	102.4	99.0		90.7
VIII	98.9	105.1	101.8	102.4	100.9		104.6
IX	98.7	99.4	103.6	101.6	101.2	94.9	109.6
X.	97.4	108.3	103.6	103.1	101.2		(d) 112.8
XI	80.2	101.8	101.8	103.9	104.8		(d) 112.8
XII.	96.7	95.7	102.7	105.5	105.5	102.8	(d) 112.8
1929 I	103.7	120.9	106.4	107.9	105.8		117.1
II.	98.5	117.5	106.4	107.1	98.4		112.4
III	101.6	115.8	108.2	108.7	100.6	104.5	120.3
IV	108.1	114.3	110.9	109.4	103.7		...
V.	104.2	115.7	111.8	109.4	100.2		...
VI	105.5	109.9	114.5	111.0	98.8	105.6	...
VII	102.1	108.8	112.7	109.4	97.8		...
VIII	...	...	...	...	97.8		...

1) Indice général. — (1) General Index. / 2) Textiles. / 3) Industries mécaniques. — (3) Engineering.

Pays Country	Suède Sweden	Etats-Unis United States	France	Pologne Poland	Royaume Uni United Kingdom	France	Royaume Uni United Kingdom
Source	Svensk Finanstidning	Federal Reserve Board	Statistique générale	Institut de Recherches sur le mouvement des affaires	Board of Trade	Statistique générale	Board of Trade
Base initiale - Original base	1923–1924	1923–1925	1913	1925–1927	1924	1913	1924
			(e)	(c)		(e)	
1924	94.5	85.0	88.8			89.1	
1925	96.4	97.2	91.9	68.1		83.3	
1926	99.1	97.2	98.0	64.9		95.7	
1927	104.5	105.6	89.9	96.0	101.7	82.6	101.7
1928	100.0	100.0	100.0	100.0	100.0	100.0	100.0
1928 I	75.5	100.0	99.0	103.9		88.4	
II.	63.6	100.9	101.0	104.0		89.9	
III	68.2	100.0	103.0	102.8	107.0	95.7	103.6
IV	95.5	94.4	104.0	94.9		97.1	
V.	106.4	100.0	104.0	94.9		100.0	
VI	110.9	100.9	101.0	94.3	99.6	102.9	102.6
VII	95.5	93.5	101.0	94.5		105.8	
VIII	101.8	100.0	97.0	97.6		105.8	
IX	108.2	100.0	93.9	98.2	92.0	102.2	95.3
X.	113.6	104.7	97.0	97.0		103.6	
XI	111.8	105.6	101.0	107.3		103.6	
XII.	116.4	103.7	100.0	110.4	101.3	108.0	98.4
1929 I	134.5	108.4	98.0	109.5		111.6	
II	121.8	105.6	97.0	102.3		109.4	
III	122.7	108.4	94.9	102.3	101.9	113.0	106.1
IV	132.7	112.1	96.0	93.6		113.0	
V.	118.2	113.1	93.9	81.5		113.8	
VI	117.3	113.1	96.0	79.6	99.8	115.2	108.4
VII	117.3	109.3	92.9	77.8		113.0	
VIII	120.9	...	...	81.8		...	

(a) Variations saisonnières éliminées. — (b) Années finissant le 30 septembre. — (c) Indice basé sur le nombre d'heures de travail. — (d) Moyenne de trois mois. — (e) Variations saisonnières partiellement éliminées.

(a) Adjusted for seasonal variations. — (b) Economic years ending 30th September. — (c) Index based on effective working hours. — (d) Average of three months. — (e) Partly adjusted for seasonal variations.

Ire Partie. — PRODUCTION. — Part I.

Tableau I. — Houille et lignite †.
Production en milliers de tonnes métriques.

Table I. — Coal and Lignite †.
Production in metric tons (000's omitted).

HOUILLE — COAL

Période Period — Moyennes mens. Monthly Average	Afrique du Sud (Union) South Africa	Allemagne Germany	Belgique Belgium	Canada	Chili Chile	Etats-Unis United States	France	Indes anglaises British India	Indes Néerland. Dutch East Ind.	Japon Japan	Pays-Bas Netherlands	Pologne Poland	Royaume-Uni United Kingdom
	(h)	(a)			(k)		(b)	(c)	(k)			(d)	(e)
1913 . . .	665	15,842	1,903	1,119	107	43,088	3,338	1,311	47	1,776	156	(749)	24,337
1918 . . .	747	13,410	1,158	888	126	51,272	2,078	1,681	69	2,336	283	500	19,284
1919 . . .	776	8,977	1,540	830	124	41,878	1,796	1,843	79	2,606	283	507	19,456
1920 . . .	867	10,946	1,866	1,002	89	49,764	2,024	1,447	91	2,437	328	534	19,435
1921 . . .	862	11,354	1,813	890	106	38,283	2,351	1,558	101	2,185	327	632	13,823
1922 . . .	736	9,932	1,767	882	88	36,057	2,595	1,540	87	2,308	381	2,886	21,134
1923 . . .	901	5,193	1,910	1,014	97	49,736	3,140	1,593	96	2,412	440	3,008	23,369
1924 . . .	944	9,897	1,947	762	128	43,213	3,668	1,716	123	2,509	490	2,690	22,617
1925 . . .	983	11,052	1,925	719	121	43,988	3,921	1,693	117	2,622	571	2,423	20,590
1926 . . .	1,038	12,108	2,102	974	122	49,729	4,285	1,703	122	2,619	717	2,979	10,692
1927 . . .	1,006	12,800	2,296	1,028	122	45,197	4,315	1,790	135	2,794	777	3,174	21,272
1928 . . .	1,014	12,573	2,295	1,036	115	43,052	4,280	1,826	122	2,650	891	3,384	20,129
1928 VIII.	1,104	13,021	2,249	1,205	120	43,536	4,359	1,784	134	2,401	927	3,416	18,651
IX .	1,058	12,157	2,175	963	111	42,943	4,179	1,890	130	2,436	876	3,401	19,154
X . .	1,067	13,311	2,413	1,089	137	53,446	4,607	1,770	135	2,680	961	3,848	21,445
XI .	1.062	12,141	2,328	1,049	101	48,532	4,387	1,398	125	2,603	892	3,770	20,969
XII .	977	11,819	2,175	958	76	45,002	4,089	1,603	126	2,890	846	3,449	19,842
1929 I . .	1,049	13,490	2,454	950	113	53,336	4,425	1,865	128	2,720	968	4,039	22,792
II . .	977	12,104	2,115	1,016	117	48,934	4,094	2,068	118	2,545	829	3,295	21,397
III .	993	13,502	2,393	1,073	110	40,271	4,562	2,201	124	2,915	924	3,808	22,949
IV .	1,057	13,407	2,243	1,126	127	39,307	4,458	2,067	135	2,738	938	3,734	21,206
V . .	1,137	12,759	2,122	1,143	125	42,166	4,438	2,083	138	2,713	948	3,402	21,021
VI .	1,006	13,221	2,200	1,104	123	39,138	4,432	1,770	131	2,586	i) 921	3,503	20,201
VII .	1,168	14,362	2,231	1,023	145	41,393	4,736	1,579	...	..	i) 1,024	4,024	21,444
VIII.	1,097	14,467	2,220	1,025	...	44,933	j) 4,662	1,575	...	...	i) 984	3,942	* 20,867

Période Period — Moyennes mens. Monthly Average	HOUILLE — COAL: Russie U. R. S. S. Russia U. S. S. R.	Sarre Saar	Tchécoslovaquie Czechoslovakia	TOTAL Houille Coal	LIGNITE: Allemagne Germany	Autriche Austria	Bulgarie Bulgaria	Canada	Hongrie Hungary	Roumanie Roumania	S. H. S.	Tchécoslovaquie Czechoslovakia	TOTAL Lignite
			(f) (g)		(a)	(f)	(l)		(f)			(f) (g)	
1913 . . .	2,267	(1,101)	(1,174)	97,131	7,269	(218)	29	16	(460)	(214)	(235)	(1,928)	10,369
1918 . . .			997		8,383	187	56	244				1,362	
1919 . . .		748	855		7,804	185	49	222	313	113	185	1,444	10,315
1920 . . .	637	784	948	93,199	9,324	225	62	279	402	117	235	1,663	10,307
1921 . . .	710	798	1,002	76,795	10,255	233	76	248	460	133	246	1,778	13,429
1922 . . .	755	937	872	82,957	11,432	261	85	264	515	155	302	1,598	14,612
1923 . . .	1,020	766	1,029	95,724	9,899	224	89	271	575	186	330	1,355	12,929
1924 . . .	1,323	1,169	1,265	94,461	10,386	232	101	269	529	207	338	1,705	13,767
1925 . . .	1,475	1,083	1,047	94,330	11,644	253	102	274	460	218	331	1,551	14,833
1926 . . .	2,203	1,140	1,181	93,714	11,596	246	100	272	485	228	329	1,543	14,799
1927 . . .	2,683	1,099	1,222	101,710	12,542	256	103	289	520	238	371	1,669	15,988
1928 . . .	2,885	1,092	1,264	98,608	13,852	272	118	291	543	220	391	1,726	17,413
1928 VIII.	2,648	1,147	1,356	98,042	14,330	263	141	203	515	211	383	1,741	17,787
IX .	2,663	1,065	1,334	96,584	13,616	268	124	318	557	215	374	1,759	17,231
X . .	3,178	1,198	1,300	112,585	15,226	306	145	489	663	242	423	2,054	19,548
XI .	3,078	1,085	1,255	104,775	14,548	303	162	510	633	238	450	1,893	18,737
XII .	3,454	1,070	1,220	99.596	14,105	291	163	420	634	216	430	1,715	17,974
1929 I . .	3,370	957	1,342	113,998	14,817	315	127	445	671	234	457	1,943	19,009
II . .	3,222	1,038	1,294	105,163	13,689	307	143	445	607	235	376	1,670	17,472
III .	3,501	1,134	1,508	101,968	14,727	333	159	183	624	251	452	2,087	18,816
IV .	3,272	1,160	1,341	98,316	14,226	278	116	138	528	...	409	1,979	
V . .	2,636	1,047	1,250	99,128	13,669	251	89	117	477	...	387	1,743	
VI .	2,988	1,101	1,243	104,668	13,763	245	104	119	479	...	396	1,586	
VII .	3,128	1,241	1,351		14,885	280	...	147	521	...	...	1,736	
VIII.	...	...	1,398		15,136	298	...	194	...	...	...	1,844	

† Production des pays publiant des statistiques mensuelles dont la production moyenne mensuelle a été supérieure à 100 mille tonnes en 1927.

(a) A partir de 1919 sans l'Alsace-Lorraine et la Sarre, à partir de 1922 sans les Bassins de la Haute-Silésie polonaise. — (b) Depuis 1919, y compris l'Alsace-Lorraine, dont la production moyenne mensuelle en 1918 se montait à 221,800 tonnes. — (c) Provinces britanniques seulement. — (d) Territoire actuel : jusqu'à 1921, non compris la Haute-Silésie polonaise. La production moyenne mensuelle dans le territoire actuel pour les années 1913, 1920 et 1921 se montait respectivement à 3,414, 2,559, et 2,491, milliers de tonnes métriques. — (e) Charbon disponible pour la vente. Depuis 1922, non compris l'Irlande. — (f) Territoire actuel. — (g) Jusqu'à fin 1925 charbon disponible pour la vente. — (h) Charbon vendu. — (i) Y compris le schlamme : 7,000 tonnes en mai. — (j) Y compris le lignite : 99 milliers de tonnes en juillet. — (k) Y compris une faible partie de lignite. — (l) Y compris une faible partie de houille. — * Voir page 359.

† Production of countries publishing monthly statements, the average monthly output of which was over 100 thousand tons in 1927.

(a) Since 1919 excluding Alsace-Lorraine and Saar ; since 1922 excluding Polish Upper Silesia. — (b) Since 1919 including Alsace-Lorraine, the average monthly production of which in 1918 amounted to 221,800 tons. — (c) British Provinces only. — (d) Present territory ; until 1921 excluding Polish Upper Silesia. The average monthly production in present territory for years 1913, 1920 and 1921 amounted to 3,414, 2,559, and 2,491 thousand metric tons respectively. — (e) Saleable coal. Since 1922 excluding Ireland. — (f) Present territory. — (g) Until end 1925 saleable coal. — (h) Coal sold. — (i) Including coal-waste : 7,000 tons in May. — (j) Including lignite : 99 thousand metric tons in July. — (k) Including small quantity of lignite. — (l) Including small quantity of coal. — * See page 359.

Tableau II. — Fonte. †
Production en milliers de tonnes métriques.

Table II. — Pig Iron. †
Production in metric tons (000's omitted).

Période Period Moyennes mensuelles Monthly Average	Allemagne Germany	Belgique Belgium	Canada	Etats-Unis United States	France	Luxembourg Luxemburg	Pologne Poland	Royaume-Uni United Kingdom	Russie U.R.S.S. Russia U.S.S.R.	Sarre Saar	Suède Sweden	Tchécoslovaquie Czechoslovakia	TOTAL
	(a)				(b)	(c)	(d)	(j)			(f)	(j)	
1913	1,397	207	85	2,592	434	212	(88)	869	351	(114)	61	102	6,398
1918	767	—	90	3,226	108	106		769			63	65	
1919	471	21	69	2,586	204	51		626		53	41	55	
1920	532	93	82	3,069	279	58	(e) 4	680	10	54	39	61	4,961
1921	655	73	51	1,389	287	81	(e) 5	221	10	75	26	48	2,921
1922	766	134	32	2,271	440	140	40	415	16	96	22	28	4,400
1923	412	179	75	3,363	456	117	43	630	32	77	24	68	5,476
1924	653	237	50	2,614	641	180	28	619	63	112	43	82	5,322
1925	841	212	48	3,058	708	197	26	530	128	121	36	97	6,002
1926	803	281	64	3,277	786	213	27	208	204	135	39	91	6,128
1927	1,092	309	60	3,036	777	228	52	617	252	148	35	105	6,711
1928	984	325	88	3,167	841	231	57	560	281	161	33	131	6,859
1928 VIII. .	1,031	329	93	3,187	858	234	57	527	267	161	23		6,767
IX . .	985	325	92	3,111	822	231	56	512	274	158	31		6,597
X . . .	1,016	344	95	3,428	857	236	63	552	290	169	39		7,089
XI . .	(h)267	331	97	3,356	850	229	59	553	276	169	45		6,401
XII . .	883	345	105	3,424	882	234	57	549	315	167	40		7,000
1929 I . . .	1,098	351	89	3,498	905	242	61	573	341	169	44	137	7,503
II. . .	982	302	95	3,258	781	209	49	528	302	147	42	112	6,807
III . .	1,061	334	88	3,774	880	237	60	600	352	174	38	138	7,736
IV . .	1,105	336	81	3,721	871	235	61	621	343	178	42	142	7,736
V . . .	1,133	348	83	3,961	897	248	64	665	366	186	47	147	8,145
VI . .	1,164	342	91	3,777	865	242	58	668	364	188	33	142	7,934
VII . .	1,204	347	101	3,846	877	250	66	683	353	185	39	137	8,088
VIII. .	1,168	348	114	*3,816	893	*251	65	*693	347	182	41	...	

Tableau III. — Acier (Lingots et Moulages). †
Production en milliers de tonnes métriques.

Table III. — Steel (Ingots and Castings). †
Production in metric tons (000's omitted).

Période Period Moyennes mensuelles Monthly Average	Allemagne Germany	Belgique Belgium	Canada	Etats-Unis United States	France	Italie Italy	Luxembourg Luxemburg	Pologne Poland	Royaume-Uni United Kingdom	Russie U.R.S.S. Russia U.S.S.R.	Sarre Saar	Suède Sweden	Tchécoslovaquie Czechoslovakia	TOTAL
	(a)			(i)	(b)		(c)	(d)				(f)		
1913	1,467	206	88	2,564	391	82	101	(135)	649	354	(173)	62	102	6,201
1918	986	1	142	3,645	150	83	73		808			53		
1919	573	28	78	2,853	180	61	32		668		59	46	66	
1920	650	104	94	3,461	226	64	49	(e) 6	768	14	62	42	81	5,621
1921	772	64	57	1,628	258	59	64	(e) 10	314	15	82	20	76	3,419
1922	943	130	41	2,927	378	87	117	83	498	30	109	29	60	5,432
1923	525	191	75	3,682	426	102	100	94	718	61	89	26	98	6,187
1924	820	240	55	3,117	575	122	157	57	696	95	124	46	113	6,217
1925	1,016	212	64	3,737	621	158	174	65	625	177	132	43	123	7,147
1926	1,028	278	66	3,794	703	157	187	66	305	260	145	44	112	7,145
1927	1,359	307	77	3,675	692	133	206	104	770	310	158	43	141	7,974
1928	1,210	328	105	4,222	783	164	214	120	722	357	173	50	166	8,614
1928 VIII. .	1,329	342	90	4,246	793	169	224	128	659	338	175	54		8,547
IX . .	1,190	331	101	4,214	757	185	209	127	730	362	162	46		8,414
X . . .	1,306	356	111	4,725	834	188	229	139	768	387	190	56		9,289
XI . .	(h) 357	340	110	4,335	800	183	213	131	775	373	178	66		7,861
XII . .	1,091	333	105	4,083	828	170	218	128	694	386	175	50		8.262
1929 I . . .	1,470	357	118	(g) 4,562	837	184	225	143	777	401	183	47	179	9,483
II. . .	1,270	302	119	4,395	742	177	195	119	787	354	161	56	159	8,836
III . .	1,314	349	139	5,139	804	180	221	126	874	419	179	59	181	9,984
IV . .	1,415	342	124	5,017	810	183	226	125	822	414	186	59	191	9,914
V . . .	1,421	340	128	5,358	820	201	230	121	857	394	188	70	187	10,128
VI . .	1,430	349	121	4,960	797	185	219	117	844	395	190	49	191	9,656
VII . .	1,466	356	132	4,916	815	187	235	114	818	380	199	59	191	9,868
VIII. .	1,402	365	122	5,005	827	...	*238	112	*765	400	192	68	185	

† Production des pays publiant des statistiques mensuelles dont la production moyenne mensuelle a été supérieure à 50 mille tonnes en 1913.

(a) Non compris le Luxembourg ; depuis 1918, sans l'Alsace-Lorraine ; depuis 1919, sans la Sarre ; depuis 1922, sans la Haute-Silésie polonaise. — (b) Depuis 1919, y compris l'Alsace-Lorraine dont la production moyenne mensuelle pour l'année 1918 était : fonte 149.000 t., acier 122,500 t. — (c) Chiffres communiqués par le « Groupement des Industries sidérurgiques » du Luxembourg. — (d) Territoire actuel y compris la Haute-Silésie polonaise. — (e) Non compris la Haute-Silésie polonaise, dont la production moyenne mensuelle se montait pour les années 1920 et 1921 respectivement à : fonte : 30,000 et 32,000 tonnes métriques ; acier : 75,000 et 61,000 tonnes métriques. — (f) Chiffres de l' « Ekonomisk oversikt ». — (g) Etablissemsnts ayant produit en 1928 94.51 % de la production totale du pays. — (h) Lock-out dans l'industrie métallurgique. — (i) Non compris moulages. — (j) Y compris ferro-alliages. — * Voir page 359.

† Production of countries publishing monthly statements. the average monthly output of which was over 50 thousand tons in 1913.

(a) Excluding Luxemburg ; since 1918 excluding Alsace-Lorraine ; since 1919 excluding Saar ; since 1922 excluding Polish Upper Silesia. — (b) Since 1919 including Alsace-Lorraine, the average monthly production of which for 1918 amounted to : pig iron 149,000 t., steel 122,500 t. — (c) Figures communicated by the " Groupement des Industries sidérurgiques " of Luxemburg. — (d) Present territory, including Polish Upper Silesia. — (e) Excluding Polish Upper Silesia, the average monthly production of which for the years 1920-1921 amounted to : pig iron : 30,000 and 32,000 metric tons ; steel : 75,000 and 61,000 metric tons. — (f) Figures of the " Ekonomisk oversikt ". — (g) Establishments whose production in 1928 amounted to 94.51 % of the total production. — (h) Lock-out in the iron and steel trade. — (i) Excluding castings. — (j) Including ferro-alloys. — * See page 359.

IIe PARTIE. — COMMERCE et TRANSPORT. — TRADE and TRANSPORT. — Part II.

IMPORTATIONS ET EXPORTATIONS (en valeurs). IMPORTS AND EXPORTS (Values).

Tableau IV. — Importations, commerce spécial (sauf indication contraire), c.-à-d. pour la consommation intérieure — marchandises seulement.

Table IV. — Imports, special trade (unless otherwise stated), i.e., for domestic consumption — merchandise only.

(en milliers) (000's omitted)

Période Period	Afrique du Sud (Union) South Africa (Union of)		Algérie Algeria	Allemagne Germany	Argentine	Australie Australia	Autriche Austria	Belgique Belgium	Brésil Brazil	Bulgarie Bulgaria	Canada	Chili Chile
Moyennes mensuelles Monthly Average	Marchandises Merchandise	Or : Monnaies et lingots Gold : coin and bullion										
	£'s		Francs	Reichsmark	Pesos oro	£'s	Schilling	Francs	Milreis	Leva	Dollars	Pesos
		(b)		(e)		(g)	(h)	(i)	☓	(m)		
1913 . . .	3,365		55,609	(c) 897,474	41,352	6,355		386,384	83,958	15,775	54,917	82,377
1918 . . .	3,768		61,248		41,717	7,696			82,450	47,268	75,583	98,760
1919 . . .	3,889		113,129	2,698,000	54,648	7,813		436,357	111,188	80,328	78,417	96,861
1920 . . .	7,994		256,059	8,256,417	77,914	13,172	141,763	1,077,973	174,219	184,486	111,410	110,142
1921 . . .	4,447		149,219	(d) 9,815,963	62,461	8,222	141,570	849,617	140,820	243,424	66,616	91,959
1922 . . .	4,008		158,150	516,700	57,470	10,717	146,349	767,310	137,719	336,472	63,528	59,295
1923 . . .	4,577		212,105	512,477	72,369	11,436	204,537	1,099,347	188,930	426,987	75,253	82,326
1924 . . .	5,302		265,691	756,901	69,059	11,960	287,294	1,475,062	232,463	463,109	67,350	90,813
1925 . . .	5,459		293,743	1,030,171	73,071	12,350	236,088	1,488,378	281,403	606,958	74,183	100,688
1926 . . .	5,804		343,253	833.454	68,541	13,429	230,494	1,920,460	225,463	520,578	84,028	107,413
1927 . . .	5,770	101	364,560	1,185,672	71,400	13,212	257,374	2,422,921	272,764	510,749	90,593	89,416
1928 . . .	6,291	112	414,012	1,166,250	75,392	11,361	264,845	2,620,430	307,916	586,745	101,860	97,473
			(l)									
1928 VIII	6,714	120	311,921	1,085,539	77,127	12,263	255,878	2,528,563	316,320	570,402	114,175	96,350
IX .	6,004	108	311,921	1,088,195	73,144	8,138	282,657	2.853,412	320,273	668,966	106,066	90,200
X .	7,218	82	492,811	(k) 1,211,964	83,969	14,772	273,845	2,861,274	326,764	635,825	112,341	116,110
XI .	6,463	131	492,811	1,173,785	81,300	12,937	288,513	2,646,689	336,589	664,709	102,967	133,089
XII .	6,582	122	492,811	1,102,584	79,060	11,986	310,319	2,776,140	371,274	600,307	94,621	114,710
1929 I . .	6,804	117	400.341	1,317,705	o) 70,925	13,205	238,704	2,392,608	324,305	563,128	96,958	132,259
II . .	5,553	119	400 341	1,016,653	o) 70,925	10,593	232,363	2,698,172	291,681	443,006	97,042	102,217
III .	6,554	114	400,341	1,021,930	o) 70,925	10,954	253,444	3,039,941	313,284	643,671	135.329	130,615
IV .	6,677	89	...	1,254,897	o) 70,925	11,142	275,864	2,984,179	277,054	766,633	97,517	138,110
V . .	7,044	141	...	1,132,492	o) 70,925	10,659	265,990	3,224,335	343,502	931,728	125,615	118,258
VI. .	6,308	113	...	1,077,651	66,429	12,237	270,929	3,034,764	279,960	788,976	111,949	122,317
VII .	♁ 7,235	92	...	1,230,010	...	12,675	256,114	3,066,082	...	...	114,201	...
VIII.	♁ 6,907	132	...	1,073,828	...	12,267	♁ 262,700	3,086,975	...	...	111,631	...

Tableau V. — Exportations, commerce spécial (sauf indication contraire), c.-à-d., produits indigènes — marchandises seulement.

Table V. — Exports, special trade (unless otherwise stated), i.e., of domestic produce — merchandise only.

(en milliers) (000's omitted)

	(a)			(e) (f)		(g)	(h)	(i)		(m)		(j)
1913 . . .	2,294	3,132	41,764	(c) 841,436	43,263	6,070		302,882	81,814	7,778	36,333	99,078
1918 . . .	2,594	2,936	66,173		66,789	8,489			94,758	34,623	102,000	195,666
1919 . . .	4,219	3,973	140,902	838,083	85,913	11,501		191,077	181,560	46,021	103,416	79,251
1920 . . .	3,841	2,962	112,948	5,785,100	87,007	10,083	77,654	737,675	146,034	136,917	106,055	197,880
1921 . . .	2,234	2,871	113,801	(d) 8,299,713	55,927	9,930	75,347	605,408	142,477	184,777	66,892	110,940
1922 . . .	2,476	2,443	113,668	330,833	56,334	9,288	91,976	517,508	194,340	360,810	73,697	84,648
1923 . . .	3,031	3,249	154,301	508,527	64,280	9.363	116,760	807,718	274,753	294,761	84,561	135,780
1924 . . .	3,148	3,350	183,824	545,971	84,283	13,075	164,174	1,151,126	321,963	408,519	88,171	151,494
1925 . . .	3,794	3,434	209,848	733,208	72,327	11,672	160,240	1,228,662	335,164	470,187	105,916	156,563
1926 . . .	3,311	3,597	334,582	815,265	66,015	10,801	141,930	1.661,198	265,880	468,133	105,715	137,878
1927 . . .	3,984	3,729	293,502	851,952	84,110	11,490	169,732	2,218,975	303,677	552,262	101,528	140,806
1928 . . .	4,057	3,683	282,974	970,050	85,806	11,069	183,444	2,505,935	330,856	519,271	112,479	163,799
			(l)									
1928 VIII	3,904	4,703	266,893	1,025,269	80,964	6,825	175,134	2,297,883	319,605	731,204	112,493	143,050
IX .	3,511	3,255	266,893	1,057,858	69,047	7,594	197,856	2,316,496	313,973	563,503	109,828	127,200
X .	4,074	2,722	224,862	(k) 948,999	69,781	12,754	204,584	2,914,030	388,261	569.935	141,816	171,140
XI .	5,690	4,259	224,862	938,990	72,154	15,955	190,225	2,550,782	294,739	654,433	167,014	181,378
XII .	5,898	2,641	224,862	977,509	78,687	14,916	200,542	3,355,204	348,238	502,057	130,847	216,445
1929 I . .	4,361	3,529	342,540	1,035,364	o) 90,097	13,206	131,417	2,068,971	334,351	575,627	94,924	257,793
II . .	4,154	3,786	342,540	920,710	o) 90,097	15,988	152,448	2,391,585	322,452	379,755	82,259	184,205
III .	3,575	4,540	342,540	930,516	o) 90,097	15.417	173,112	2,697,186	313,106	543,821	114,763	242,564
IV .	3,565	3,350	...	1,163,953	o) 90,097	11,532	190,045	2,828,081	319.177	720,041	65,728	243,340
V . .	3,355	3,885	...	1,098,191	o) 90,097	9,393	179,215	2,459,168	293,683	550,330	107,473	191,142
VI. .	2,246	4,762	...	1,016,196	81,487	6,766	194,857	n) 3.657,984	291,939	563,718	112,176	178,094
VII .	♁ 1,537	3,137	...	1,031,164	...	6,023	179.441	2,516,856	...	...	102,219	...
VIII.	♁ 2,033	4,444	...	1,123,351	...	5,765	♁ 181,500	2,559,199	...	...	96,265	...

♁ Chiffre provisoire. — ☓ Commerce général. — (a) Y compris l'approvisionnement des navires. — (b) Lingots seulement. — (c) Y compris le Luxembourg. — (d) Moyenne de huit mois. — (e) Jusqu'en 1921, marks. — (f) En 1919 livraisons pour réparations y comprises ; depuis cette date, non comprises : moyennes mensuelles, 1925, 40,994 ; 1926, 52,607 ; 1927, 48,136 ; 1928, 54,858 milliers de Reichsmark. — (g) De 1918 à 1926, année fiscale commençant le 1er juillet. — (h) Jusqu'à fin 1922, couronnes-or. Depuis 1925, nouvelle méthode d'évaluation. — (i) A partir de mai 1922, les chiffres se réfèrent à l' « Union économique Belgo-Luxembourgeoise ». — (j) Y compris monnaies et lingots. — (k) Par suite de modifications dans les méthodes statistiques, le chiffre des importations en X/1928 est trop élevé et celui des exportations trop bas. — (l) Moyenne mensuelle pour le trimestre. — (m) Y compris lingots. — (n) Y compris la partie de trafic du mois de mai dont le dépouillement n'a pu être effectué pendant ce mois. — (o) Moyenne de cinq mois.

♁ Provisional figure. — ☓ General trade. — (a) Including ships' stores. — (b) Bullion only. — (c) Including Luxemburg. — (d) Average of eight months. — (e) Until 1921, mark. — (f) In 1919 including reparation deliveries. Since that date excluding them : monthly averages, 1925, 40,994 ; 1926, 52,607 ; 1927, 48,136 ; 1928, 54,858 thousand Reichsmark. — (g) From 1918 to 1926, fiscal year beginning on 1st July. — (h) Until end 1922 gold crowns. System of valuation changed at beginning of 1925. — (i) Since May 1922, figures refer to " Union économique Belgo-Luxembourgeoise ". — (j) Including coin and bullion. — (k) Owing to a change in the compilation of trade returns, the figure of imports for X/1928 is too high and that of exports too law. — (l) Average for the quarter. — (m) Including bullion. — (n) Including a part of the trade referring to the month of May not taken into account during that month. — (o) Average of five months.

Tableau IV *(suite)*. — **Importations, commerce spécial (sauf indication contraire), c.-à-d., pour la consommation intérieure — marchandises seulement.**

Table IV *(continued)*. — **Imports, special trade (unless otherwise stated), i.e., for domestic consumption — merchandise only.**

(en milliers) (000's omitted)

Période Period	Danemark Denmark	Dantzig Danzig	Egypte Egypt	Espagne Spain	Estonie Estonia	Etats-Unis United States	Finlande Finland	France	Grèce Greece	Haïti	Hongrie Hungary
Moyennes mensuelles Monthly Average	Kroner	Danzig gulden	£. E.	Pesetas	Ekr.	Dollars	Markka	Francs	Drachmae	Gourdes (h)	Pengö
		(a)		(b)	(c)		(d)	(e)	(d) (f)	(i)	
1913 . . .	64,785		2,271	108,838		147,932	41,286	701,778	(g) 14,828		
1918 . . .	75,851		4,147	49,150		245,961	42,051	1,858,865	61,159	4,242	
1919 . . .	199,471		3,591	74,973	65,204	318,974	209,159	2,983,272	129,348	7,132	
1920 . . .	245,277		8,213	118,475	116,265	425,152	302,207	4,158,741	181,461	11,416	40,342
1921 . . .	129,058		4,109	236,279	373,551	213,072	298,806	1,896,268	147,032	4,982	50,332
1922 . . .	121,322		3,382	225,023	465,785	256,148	330,821	2,022,922	264,147	5,146	52,141
1923 . . .	158,949	24,968	3,643	243,600	777,690	310,981	383,358	2,738,296	506,302	5,899	40,889
1924 . . .	184,874	46,008	4,086	245,429	683,684	297,926	392,956	3,346,901	669,914	6,123	67,938
1925 . . .	161,382	39,035	4,678	187,027	8,046	348,018	459,959	3,712,700	848,069	8,432	71,502
1926 . . .	127,319	25,499	4,199	178,994	7,964	367,340	472,309	4,968,923	833,745	7,855	79,338
1927 . . .	131,508	40,607	3,896	214,675	8,035	346,924	532,157	4,420,823	1,050,162	6,563	95,566
1928 . . .	135,205	50,840	4,123	250,369	10,948	339,820	667,654	4,454,022	1,040,677	8,882	99,081
1928 VIII	145,103	45,900	3,755	...	12,817	352,639	714,794	4,164,142	813,921	8,675	97,000
IX .	138,118	48,564	4,352	...	11,733	324,997	762,627	4,229,188	899,548	8,504	104,500
X. .	140,745	57,320	4,838	...	14,108	367,572	885,281	4,730,519	1,192,630	12,092	116,500
XI .	125,739	51,474	4,872	...	12,613	328,525	735,051	4,735,939	1,244,357	11,057	112,000
XII.	135,133	38,505	4,623	...	9,917	334,332	586,127	5,212,912	1,027,224	9,800	104,000
1929 I . .	121,251	48,134	4,563	...	11,175	358,884	503,823	5,173,343	1,082,117	7,585	85,600
II. .	87,325	28,769	4,002	...	6,322	364,188	333,831	5,162,237	901,867	5,836	73,100
III .	107,057	15,359	3,965	...	6,619	371,215	349,442	4,934,124	1,128,813	5,473	97,000
IV .	203,078	64,061	4,632	...	14,381	396,836	710,897	5,143,715	1,267,772	6,696	111,200
V. .	157,403	46,672	4,035	...	13,179	381,114	819,278	5,061,457	1,160,446	5,853	99,200
VI .	129,081	40,610	3,779	...	10,038	350,336	645,437	5,165,042	1,013,159	5,153	91,000
VII.	135,602	35,519	4,127	...	10,681	354,150	639,553	4,627,293	1,098,053	5,642	85,600
VIII	142,420	...	4,391	...	11,200	♂ 377,000	610,470	4,339,533	902,840	5,242	86,800

Tableau V *(suite)*. — **Exportations, commerce spécial (sauf indication contraire), c.-à-d., produits indigènes — marchandises seulement.**

Table V *(continued)*. — **Exports, special trade (unless otherwise stated). i.e., of domestic produce — merchandise only.**

(en milliers) (000's omitted)

		(a)		(b)	(c)		(d)	(e)	(d) (f)	(i)	
1913 . . .	53,113		2,626	88,136		204,024	33,733	573,351	(g) 9,917		
1918 . . .	59,208		3,776	83,303		503,990	18,904	393,561	24,738	3,226	
1919 . . .	61,667		6,319	108,693	32,447	645,818	73,367	989,967	63,685	10,318	
1920 . . .	132,589		7,119	84,180	102,365	673,373	243,868	2,241,245	57,193	9,009	15,883
1921 . . .	117,518		3,029	130,581	190,553	364,911	282,453	1,647,709	78,679	2,746	24,545
1922 . . .	97,997		4,059	109,555	400,965	313,758	372,302	1,781,579	207,427	4,463	31,911
1923 . . .	128,217	31,988	4,863	127,145	475,996	340,893	366,041	2,572,236	212,026	6,080	32,682
1924 . . .	164,671	48,657	5,472	149,209	655,483	374,804	414,217	3,530,743	272,182	5,907	55,584
1925 . . .	149,067	30,382	4,928	132,054	8,054	401,560	464,459	3,882,676	381,189	8,085	67,672
1926 . . .	117,131	38,872	3,435	133,721	8,020	392,643	469,712	4,936,893	452,479	8,437	72,477
1927 . . .	120,546	34,407	3,977	157,267	8,815	396,572	527,031	4,577,063	503,118	6,375	66,706
1928 . . .	128,415	27,152	4,584	176,528	10,592	419,175	520,272	4,278,900	523,506	8,978	68,226
1928 VIII	136,005	22,511	3,326	...	13,465	371,312	825,407	4,170,011	292,771	2,654	75,100
IX .	133,109	23,938	2,505	...	12,169	414,859	801,948	4,190,539	436,188	2,443	71,900
X. .	132,963	29,882	5,542	...	12,208	543,171	740,234	4,448,456	680,661	7,829	80,400
XI .	136,385	36,774	7,312	...	9,532	538,375	625,290	4,614,005	865,770	9,261	82,500
XII.	134,511	32,821	5,921	...	8,995	466,232	495,461	4,733,095	1,184,690	9,278	83,400
1929 I . .	118,034	39,683	5,376	...	7,900	480,384	309,660	3,701,892	1,088,843	10,342	55,500
II. .	98,871	18,050	4,472	...	5,585	434,532	184,156	4,117,941	629,980	10,803	54,400
III .	117,432	11,832	5,208	...	4,779	481,719	192,904	4,180,206	767,824	11,420	79,500
IV .	147,394	31,634	5,124	...	9,637	418,296	368,918	4,419,445	449,479	8,842	77,100
V. .	151,329	34,549	4,012	...	9,421	376,933	497,671	3,958,909	314,669	5,892	69,600
VI .	142,507	32,360	3,057	...	11,513	386,864	675,463	4,349,341	201,661	3,060	70,400
VII.	137,083	37,964	3,094	...	13,517	394,296	801,616	4,269,148	258,859	3,246	83,500
VIII	142,759	...	2,824	...	12,800	♂ 382,000	904,418	3,804,235	357,320	1,516	87,200

♂ Chiffre provisoire. — (*a*) Commerce maritime général à l'exclusion du transit direct (Gesamteigenhandel). — (*b*) Depuis 1922, pesetas or. — (*c*) Y compris lingots. Jusqu'à fin 1924, Eesti mark (100 Emk. papier = 1 Ekr.) — (*d*) Y compris lingots. — (*e*) Depuis 1927, valeurs déclarées. — (*f*) Calendrier Julien jusqu'en février 1923. — (*g*) Vieille Grèce seulement. — (*h*) 5 gourdes = 1 dollar E. U. — (*i*) Jusqu'en 1927, année fiscale finissant le 30 septembre.

♂ Provisional figure. — (*a*) General sea-borne trade excluding direct transit (Gesamteigenhandel). — (*b*) Since 1922 gold pesetas. — (*c*) Including bullion. Until end 1924 Eesti mark (100 paper Emk. = 1 Ekr.). — (*d*) Including bullion. — (*e*) Since 1927, declared values. — (*f*) Until February 1923 Julian Calendar. — (*g*) Old Greece only. — (*h*) 5 gourdes = 1 dollar U. S. A. — (*i*) Until 1927, fiscal year ending September 30th.

Tableau IV *(suite)*. — **Importations, commerce spécial (sauf indication contraire), c.-à-d., pour la consommation intérieure — marchandises seulement.**

Table IV *(continued)*. — **Imports, special trade (unless otherwise stated), i.e., for domestic consumption — merchandise only.**

(en milliers) (000's omitted)

Période Period	Indes anglaises British India	Irlande (Et. libre) Irish Free State	Italie Italy	Japon Japan	Lettonie Latvia	Lithuanie Lithuania	Mexique Mexico	Norvège Norway	Nouvelle-Zélande New Zealand	Palestine	Pays-Bas Netherlands	Pérou Peru
Moyennes mensuelles Monthly Average	Rupees	£'s	Lire	Yen	Lats	Litai	Pesos	Kroner	£'s	£. P.	Gulden	Libras
	(a)		(b)		(c)	(d)					(e)	
1913 . . .	152,725		303,803	60,474				45,052	1,785		325,231	497
1918 . . .	137,704		1,336,556	135,721			23,018	104,129	1,966		50,696	803
1919 . . .	152,770		1,385,278	177,113			19,753	211,749	2,475		35,478	992
1920 . . .	258,929		2,235,135	191,179	8,021	6,026	33,057	247,628	5,062	462	277,976	1,471
1921 . . .	230,749		1,410,498	132,481	6,145	7,944	41,097	119,241	3,461	502	186,685	1,389
1922 . . .	199,589		1,313,731	154,079	8,870	6,240	25,708	107,667	2,817	468	168,967	883
1923 . . .	184,973		1,432,431	161,976	17,655	13,052	26,259	110,336	3,566	392	167,435	1,162
1924 . . .	196,493	5,632	1,615,056	200,605	21,325	17,211	26,781	126,047	3,995	438	196,961	1,481
1925 . . .	186,899	5,162	2,183,374	207,223	23,380	21,059	32,583	113,281	4,308	615	204,583	1,514
1926 . . .	196,606	5,043	2,156,571	192,101	21,693	20,063	31,772	90,013	4,073	535	203,496	1,617
1927 . . .	206,740	5,012	1,697,900	174,883	20,832	22,141	28,866	80,621	3,655	495	212,405	1,614
1928 . . .	208,172	4,928	1,836,858	177,792	25,673	24,258	29,822	83,349	3,610	549	223,659	1,469
1928 VIII .	205,775	4,816	1,551,654	150,894	31,272	25,716	31,725	89,149	4,241	609	223,959	1,499
IX . .	209,385	5,057	1,616,533	153,508	32,479	25,606	30,292	82,273	4,070	572	239,637	1,378
X . .	216,686	5,550	1,812,527	166,526	31,753	25,556	32,305	101,188	3,612	678	233,697	1,515
XI . .	232,562	4,744	1,857,981	161,700	31,907	24,695	30,752	79,433	4,680	596	222,307	1,511
XII .	186,386	4,690	h) 2,356,626	197,420	25,600	19,541	30,042	87,414	3,338	662	209,747	1,379
1929 I. . .	272,324	4,822	1,784,573	232,819	27,974	20,320	30,749	72,798	4,257	651	232,599	(f) 1,738
II . .	198,957	4,339	1,799,476	235,273	19,210	14,685	...	75,011	3,623	469	177,426	1,477
III . .	225,554	5,612	1,988,306	206,296	20,291	16,683	...	85,532	3,768	659	215,842	1,254
IV . .	246,340	g) 5,214	1,976,048	208,843	32,401	30,446	...	97,965	3,945	628	233,972	1,833
V. . .	215,546	g) 5,082	1,888,473	214,695	44,938	29,251	...	91,475	3,186	592	235,358	1,605
VI . .	166,854	g) 4,711	h) 2,266,753	171,128	30,223	25,072	...	92,422	3,358	460	229,834	1,351
VII .	191,246	g) 5,362	1,567,905	163,370	‡30,800	26,210	...	79,485	4,391	...	240,442	...
VIII .	197,071	g) 4,786	*1,413,904	* 154,596	...	30,240	...	92,711	‡ 4,275	...	247,079	...

Tableau V *(suite)*. — **Exportations, commerce spécial (sauf indication contraire), c.-à-d., produits indigènes — marchandises seulement.**

Table V *(continued)*. — **Exports, special trade (unless otherwise stated), i.e., of domestic produce — merchandise only.**

(en milliers) (000's omitted)

	(a)		(b)		(c)	(d)					(e)	
1913 . . .	200,993		209,303	52,393				31,743	1,751		255,453	755
1918 . . .	203,534		278,726	160,218			31,297	62,669	2,310		31,768	1,663
1919 . . .	241,519		505,479	170,897			32,816	61,611	4,322		117,609	2,233
1920 . . .	233,261		981,177	158,864	5,193	4,600	71,258	98,753	3,718	113	141,791	2,929
1921 . . .	180,741		689,881	102,371	2,443	4,801	63,069	50,439	3,578	121	114,133	1,376
1922 . . .	233,252		775,198	133,007	8,435	6,408	53,629	63,789	3,425	91	101,769	1,547
1923 . . .	273,729		924,418	117,436	13,498	12,233	47,373	67,675	3,718	98	108,602	1,985
1924 . . .	308,807	4,190	1,197,746	146,741	14,137	22,215	51,226	86,794	4,275	103	138,388	2,057
1925 . . .	330,960	3,615	1,522,855	184,968	14,963	20,226	56,874	85,762	4,499	111	150,641	1,783
1926 . . .	268,689	3,432	1,555,377	164,371	15,709	21,108	57,646	66,575	3,647	109	145,765	1,971
1927 . . .	265,405	3,681	1,302,662	159,313	18,437	20,494	52,805	56,300	3,917	158	158,309	2,586
1928 . . .	275,534	3,799	1,210,761	159,095	21,560	21,407	49,370	55,794	4,459	124	165,515	2,622
1928 VIII .	262,541	4,011	1,115,252	184,080	26,947	22,216	40,347	62,154	1,886	83	187,627	3,108
IX . .	244,418	4,572	1,157,195	166,230	25,573	22,399	42,338	59,272	2,472	78	189,922	3,316
X . .	287,575	4,823	1,299,512	175,485	23,290	25,752	47,945	59,504	2,671	99	179,984	2,994
XI . .	277,475	4,533	1,322,297	149,747	22,553	25,017	48,462	54,677	3,135	111	169,630	2,640
XII .	262,628	3,825	h) 1,637,348	168,408	17,260	23,234	59,736	52,280	4,292	141	164,758	2,783
1929 I. . .	298,386	3,202	999,526	173,662	14,892	23,194	60,223	59,882	8,339	161	152,192	(f) 2,566
II . .	279,891	3,037	1,088,384	145,147	14,171	14,972	...	53,069	7,952	161	123,615	1,908
III . .	314,442	3,136	1,190,440	162,673	9,848	17,567	...	61,867	7,450	197	175,091	2,288
IV . .	274,448	g) 3,250	1,247,919	171,995	15,047	32,591	...	62,203	5,374	72	168,870	2,441
V. . .	257,971	g) 3,392	1,256,092	178,751	24,074	26,063	...	61,548	3,933	54	175,252	2,531
VI . .	262,113	g) 3,838	h) 1,548,162	154,421	22,181	25,011	...	56,933	4,016	54	165,389	2,577
VII .	250,796	g) 3,902	1,043,761	184,338	‡27,600	27,268	...	63,414	2,609	...	170,247	...
VIII .	267,373	g) 4,299	*1,186,266	*214,983	...	30,836	...	67,939	‡ 2,402	...	182,660	...

‡ Chiffre provisoire. — ‡ Commerce général. — (a) Commerce maritime seulement, y compris les marchandises du Gouvernement; non compris le Trésor. — (b) Depuis 1922, valeurs déclarées. — (c) Y compris lingots et depuis 1924 également espèces. — (d) Depuis 1924, y compris lingots et espèces. — (e) En 1913 valeurs officielles; depuis 1918, valeurs déclarées. — (f) Commerce maritime seulement. — (g) Non compris les colis postaux. — (h) Y compris les colis postaux pour le semestre. — * Voir page 359.

‡ Provisional figure. — ‡ General Trade. — (a) Sea-borne trade only; including Government stores; excluding Treasure. — (b) Since 1922 declared values. — (c) Including bullion and since 1924 also specie. — (d) Since 1924, including bullion and specie. — (e) In 1913 official values, since 1918 declared values. — (f) Sea-borne trade only. — (g) Excluding parcel post. — (h) Including parcel post for the half year. — * See page 359.

Tableau IV *(fin).* — **Importations, commerce spécial (sauf indication contraire), c.-à-d., pour la consommation intérieure — marchandises seulement.**

Table IV *(concluded).* — **Imports, special trade (unless otherwise stated), i.e., for domestic consumption — merchandise only.**

(en milliers) (000's omitted)

Période Period	Pologne Poland	Portugal	Roumanie Roumania	Royaume-Uni United Kingdom	Russie U. R. S. S. Russia U. S. S. R.	S. H. S.	Siam	Suède Sweden	Suisse Switzerland	Syrie et Liban Syria and Lebanon	Tchécoslovaquie Czechoslovakia	Uruguay
Moyennes mensuelles Monthly Average	Zloty	Escudos	Lei	£'s	Roubles-or Gold Rbl.	Dinars	Bahts	Kronor	Francs	Piastres Syr. (i)	Koruna	Pesos
	(a)	(n)		(c)	(d)	(f)	(g)		(h)	X (q)		(j)
1913 . .		7,415	49,140	54,931	114,503		7,233	70,545	159,985			4,196
1918 . .		14,867		107,100	21,772		8,163	102,776	200,122			3,123
1919 . .		19,119	313,522	121,784	6,884	248,506	10,652	211,165	294,449		546,000	3,600
1920 . .		57,583	581,682	142,491	3,100	288,818	11,645	276,176	353,568		1,948,325	4,216
1921 . .		77,719	1,012,093	81,548	(e) 17,700	343,508	10,441	104,893	191,357		1,854,870	3,310
1922 . .	f 121,167	104,319	1,027,101	74,950	(e) 22,543	536,823	10,457	92,847	159,539		1,054,183	3,591
1923 . .	f 160,028	191,660	1,626,175	81,474	(e) 12,062	692,470	10,557	107,877	186,923		851,787	(k) 4,592
1924 . .	211,875	246,517	2,182,680	94,789	18,311	685,145	11,993	118,708	208,706	88,752	1,320,931	5,244
1925 . .	229,589	207,053	2,492,687	97,223	61,445	729,407	12,376	120,535	219,427	99,146	1,466,868	6,113
1926 . .	128,242	195,223	3,093,974	92,989	50,941	635,982	13,088	124,151	201,209	87,269	1,272,710	6,176
1927 . .	240,998	221,851	h 2,785,712	91,282	54,373	607,191	13,924	132,030	213,650	108,610	1,495,624	6,819
1928 . .	280,180	...	2,678,758	89,716	68,871	652,944	12,445	142,507	228,723	111,792	1,597,655	7,811
			♁							(m)		
1928 VIII	258,794	...	2,617,520	88,944	95,405	645,407	11,542	151,684	224,879	96,375	1,296,903	7,532
IX	272,784	...	2,654,288	80,826	60,515	713,892	10,290	152,184	218,195	96,375	1,641,065	7,322
X	277,300	...	3,024,040	93,757	57,260	778,880	11,821	157,984	262,789	140,545	1,852,769	(p) 8,260
XI	261,084	...	2,687,412	96,023	61,641	706,796	12,975	166,336	243,139	140,545	1,796,808	(p) 8,260
XII	238,396	...	2,123,196	92,373	47,915	622,113	11,935	130,990	248,498	140,545	1,911,676	(p) 8,260
1929 I .	294,042	167,384	2,377,968	106,253	52,026	560,690	13,854	122,521	212,128	600,749	1,699,060	8,167
II .	264,911	176,653	1,663,245	81,048	37,828	403,986	12,823	87,035	188,515	600,749	1,236,229	7,554
III	233,289	201,097	2,307,966	88,607	54,391	684,571	13,689	89,020	225,466	600,749	1,634,914	6,620
IV	321,140	223,266	2,681,458	93,792	59,114	713,679	13,985	205,788	243,396	597,555	1,705,761	...
V	271,917	209,530	2,809,517	93,020	61,000	701,204	15,758	168,031	226,332	597,555	1,850,705	...
VI	271,746	224,507	2,426,253	81,882	63,600	614,557	14,022	145,188	212,873	597,555	1,747,829	...
VII	266,447	246,964	2,524,676	85,581	63,000	655,474	14,477	137,685	244,162	...	1,699,405	...
VIII	226,535	*208,963	2,524,376	91,973	...	630,461	...	142,533	*235,160	...	1,541,261	...

Tableau V *(fin).* — **Exportations, commerce spécial (sauf indication contraire), c.-à-d., produits indigènes —marchandises seulement.**

Table V *(concluded).* — **Exports, special trade (unless otherwise stated), i.e., of domestic produce — merchandise only.**

(en milliers) (000's omitted)

	(a)	(n)		(c)	(d)	(f)	(g)		(h)	X (q)		(l)
1913 . .		2,941	55,892	43,771	126,678		9,539	68,112	114,700			5,708
1918 . .		6,954		41,785	6,223		12,998	112,536	163,598			9,671
1919 . .		8,915	8,699	66,553	4	57,237	13,754	131,308	274,841		443,340	12,271
1920 . .		18,513	287,321	111,206	90	110,051	4,971	189,858	273,092		2,297,380	6,729
1921 . .		18,709	682,051	58,617	1,683	205,062	13,245	91,439	178,345		2,252,053	5,855
1922 . .	f) 93,904	36,975	1,169,936	59,959	6,802	307,597	12,088	96,143	146,798		1,489,385	6,452
1923 . .	f 171,366	57,021	2,047,953	63,938	17,152	670,737	13,473	95,175	146,684		1,037,463	8,383
1924 . .	181,437	79,082	2,318,633	66,747	25,225	794,898	13,131	105,079	172,511	37,871	1,414,677	8,903
1925 . .	182,325	71,840	2,427,235	64,448	46,782	742,045	15,571	113,318	169,895	46,666	1,565,367	8,238
1926 . .	187,192	61,364	3,185,293	54,421	52,736	651,515	15,729	118,293	153,041	37,522	1,479,117	7,859
1927 . .	209,562	60,248	h 3,141,931	59,090	52,893	533,346	18,969	134,715	168,604	46,387	1,676,922	8,056
1928 . .	208,999	...	2,243,271	60,286	54,178	537,058	18,078	130,578	177,870	45,294	1,765,299	8,434
			♁ (b)							(m)		
1928 VIII	196,333	...	2,592,143	62,217	62,240	693,801	16,806	148,701	167,895	49,542	1,769,390	5,335
IX	204,344	...	2,483,992	56,620	54,810	692,293	17,044	158,105	182,628	49,542	1,824,589	4,351
X	238,695	...	2,871,559	64,313	67,092	666,068	18,113	165,569	206,234	58,012	2,077,865	5,415
XI	255,113	...	2,529,541	63,767	46,743	642,347	15,166	165,194	197,338	58,012	2,029,379	9,491
XII	209,173	...	1,966,059	60,394	65,551	569,339	16,856	167,280	192,161	58,012	2,153,762	13,710
1929 I .	215,834	63,704	1,715,012	66,880	52,284	425,708	19,860	109,414	153,892	147,889	1,403,061	13,419
II .	167,465	73,924	1,007,773	55,665	48,562	385,074	19,533	77,448	163,024	147,889	1,167,496	9,238
III	161,523	88,822	1,470,468	58,623	60,544	499,413	18,399	95,251	179,840	147,889	1,539,145	9,025
IV	214,319	80,644	1,919,558	60,244	57,851	614,982	17,630	149,514	176,976	188,477	1,900,825	8,124
V	226,840	89,231	2,005,903	67,437	50,400	533,661	16,509	162,149	170,399	188,477	1,595,624	...
VI	237,891	77,800	1,910,462	49,893	67,800	530,235	12,430	168,797	169,818	188,477	1,641,631	...
VII	276,441	90,991	2,355,277	66,520	69,800	621,314	12,221	168,328	174,836	...	1,622,420	...
VIII	280,717	*84,539	2,710,756	63,045	...	1,006,190	...	177,041	*173,502	...	1,755,215	...

♁ Chiffre provisoire. — X Commerce général. — *(a)* Les chiffres se rapportent aux territoires de la Pologne et de la ville libre de Dantzig. — *(b)* Articles principaux. Y compris taxe « Vamale » (taxe douanière sur les exportations, les commissions, etc.). — *(c)* Depuis avril 1923, y compris le commerce de la Grande-Bretagne et de l'Irlande septentrionale avec l'Etat libre d'Irlande et non compris le commerce extérieur de l'Etat libre d'Irlande. — *(d)* Jusqu'à XII/1924, chiffres calculés sur la base des prix de 1913 ; depuis 1925, d'après évaluations courantes. Depuis 1917, commerce à travers les frontières européennes seulement. — *(e)* Non compris les marchandises pour secours aux affamés. — *(f)* Y compris lingots et espèces. — *(g)* Bangkok seulement. Jusqu'à 1927, année fiscale commençant le 1er avril. — *(h)* Y compris lingots. — *(i)* 5 Piastres syriennes = 1 fr. français. — *(j)* « Valores officiales ». — *(k)* Moyenne de onze mois. — *(l)* « Valores efectivos ». — *(m)* Moyenne mensuelle pour le trimestre. — *(n)* Depuis 1923, y compris lingots et espèces. — *(p)* Moyenne de trois mois. — *(q)* Jusqu'à fin 1928, piastres or anciennes (1 piastre or ancienne = 4.92 piastres nouv.). — * Voir page 359.

♁ Provisional figure. — X General Trade. — *(a)* Figures refer to the territories of Poland and the Free City of Danzig. — *(b)* Principal articles. Including tax " Vamale " (Export Customs duties, commissions taxes, etc.). — *(c)* Since April 1923, including trade of Great Britain and Northern Ireland with Irish Free State, and excluding direct foreign trade of Irish Free State. — *(d)* Until XII/1924, 1913 valuations ; since 1925 current valuations. Figures since 1917 relate only to the trade across the European frontiers. — *(e)* Excluding famine relief goods. — *(f)* Including bullion and specie. — *(g)* Bangkok only. Until 1927 fiscal year beginning 1st April. — *(h)* Including bullion. — *(i)* 5 Syrian Piastres = 1 French franc. — *(j)* " Valores officiales ". — *(k)* Average of eleven months. — *(l)* " Valores efectivos ". — *(m)* Monthly average for quarter. — *(n)* Since 1923, including bullion and specie. — *(p)* Average of three months. — *(q)* Until end 1928, old gold piastres (1 old gold piastre = 4.92 new piastres. — * See page 359.

IMPORTATIONS ET EXPORTATIONS (en poids). IMPORTS AND EXPORTS (weight).

Tableau VI. — Importations, commerce spécial (sauf indication contraire), c.-à-d., pour la consommation intérieure — marchandises seulement.

Table VI. — Imports, special trade (unless otherwise stated), i.e., for domestic consumption — merchandise only.

(en milliers de tonnes métriques) (in thousands of metric tons)

Période Period Moyennes mensuelles Monthly Average	Allemagne Germany	Argentine	Autriche Austria	Belgique Belgium	Brésil Brazil	Bulgarie Bulgaria	Dantzig Danzig	Estonie Estonia	Finlande Finland	France	Grèce Greece	Hongrie Hungary
		(l)	(c)	(d)	(e)	(i)	(f)	(g)			(h)	(l)
1913	(a) 6,069	844		2,721	494	33	103			3,685	● 84	
1918		219			145	40	6			2,446	29	
1919		321		397	232	7	35			3,204	57	
1920	1,570	460	510	1,112	273	11	156	7		4,211	86	49
1921	(b) 2,175	476	686	1,472	215	15	110	13		3,339	86	195
1922	3,822	575	691	1,751	272	23	39	26		4,285	90	283
1923	3,890	670	642	2,217	298	29	60	29		4,572	112	314
1924	3,216	799	746	2,784	369	32	74	29	156	4,716	150	376
1925	4,331	832	687	2,772	414	34	65	31	165	3,954	174	373
1926	3,606	835	689	2,859	412	28	52	33	183	3,783	156	461
1927	5,674	...	728	3,172	460	26	124	31	237	4,114	190	523
1928	5,498	...	753	3,293	487	30	141	39	302	4,092	197	553
1928 VIII. . .	6,021		725	3,099	461	38	107	48	369	4,238	163	590
IX . . .	5,984		842	3,578	468	37	140	35	429	4,234	161	623
X	(m) 6,230		899	3,726	521	37	156	55	483	4,355	227	694
XI . . .	5,423		897	3,523	494	39	122	54	406	4,212	217	683
XII . . .	4,548		861	3,491	528	29	147	43	279	4,240	213	554
1929 I	5,328		737	3,099	540	21	169	35	155	4,316	225	438
II	3,399		768	3,001	472	14	85	25	67	4,288	199	365
III . . .	4,164		996	3,626	515	22	26	25	75	4,690	212	488
IV . . .	5,543		799	3,598	490	41	215	49	154	5,073	266	550
V	5,886		667	3,783	540	60	184	54	330	4,921	242	564
VI . . .	5,896		736	3,677	478	49	166	39	324	5,322	205	611
VII . . .	6,560		764	3,973	...	...	123	51	408	5,062	250	663
VIII. . .	6,700		...	4,095	...	...	...	46	371	5,121	191	...

Tableau VII. — Exportations, commerce spécial (sauf indication contraire), c.-à-d., produits indigènes — marchandises seulement.

Table VII. — Exports, special trade (unless otherwise stated), i.e., of domestic produce — merchandise only.

(en milliers de tonnes métriques) (in thousands of metric tons)

	(j)	(l)	(c)	(d)	(e)	(i)	(f)	(g)			(h)	(l)
1913	(a) 6,143	986		1,740	115	35	73			1,840	● 50	
1918		550			148	5	9			310	13	
1919		759		576	159	2	6			464	31	
1920	1,651	1,076	115	884	175	15	22	11		1,071	35	44
1921	(b) 1,714	674	129	1,438	160	24	32	10		1,336	28	71
1922	1,804	847	179	1,360	177	32	42	26		1,887	37	87
1923	1,062	911	184	1,415	186	28	97	23		2,076	36	101
1924	1,325	1,200	214	1,697	153	33	144	31	397	2,449	34	141
1925	3,194	843	270	1,744	160	27	180	31	428	2,532	47	182
1926	5,048	1,023	269	1,934	155	33	462	37	445	2,712	45	216
1927	3,912	1,562	326	2,019	168	39	502	44	522	3,166	53	169
1928	3,754	...	391	2,214	173	31	321	49	499	3,423	54	175
1928 VIII. . .	4,139	1,482	396	2,126	185	62	288	85	964	3,738	56	227
IX . . .	4,067	1,228	375	2,154	153	43	371	63	942	3,846	62	218
X	(m) 3,962	♁ (k) 1,164	397	2,400	221	38	479	67	772	3,329	74	248
XI . . .	4,153	♁ (k) 1,164	388	2,041	167	38	503	46	579	3,353	77	222
XII . . .	3,712	...	352	2,633	171	30	394	43	356	3,262	59	200
1929 I	3,709	...	267	1,651	158	21	491	21	151	3,006	54	144
II	2,817	...	300	1,590	150	16	250	11	63	3,273	57	119
III . . .	3,587	...	301	1,933	174	20	112	10	53	3,108	65	190
IV . . .	4,608	...	366	2,225	189	28	373	24	154	3,217	44	200
V	4,579	...	382	2,043	176	23	433	40	351	3,087	49	172
VI . . .	4,391	...	438	2,473	168	17	459	40	750	3,617	62	179
VII . . .	4,817	...	457	2,188	...	...	501	70	903	3,741	72	239
VIII. . .	5,094	...	...	2,183	...	...	...	67	1,044	3,214	47	...

♁ Chiffre provisoire. — ● 1914. — (a) Y compris le Luxembourg. — (b) Moyenne de huit mois. — (c) Depuis 1922, y compris l'évaluation du poids de quelques articles dont le nombre ou le cubage seul était indiqué. — (d) A partir de mai 1922 les chiffres se réfèrent à l' « Union Economique Belgo-Luxembourgeoise ». — (e) Commerce général. Poids brut. — (f) Commerce maritime général ; à partir de janvier 1923 « Gesamtelgenhandel », non compris le transit direct. — (g) Depuis 1922, non compris bétail et navires. — (h) Calendrier Julien jusqu'en février 1923. Non compris les articles indiqués par pièces. — (i) Non compris bétail et articles indiqués par pièces. — (j) Non compris les livraisons pour réparations : 1925, moyenne mensuelle, 1,127 ; 1926, 1,234 ; 1927, 1,121 ; 1928, 1,319 milliers tonnes métriques. — (k) Moyenne de deux mois. — (l) Jusqu'à fin 1923 poids brut. — (m) Par suite de modifications dans les méthodes statistiques, le chiffre des importations en X/28 est trop élevé et celui des exportations trop bas.

♁ Provisional figure. — ● 1914. — (a) Including Luxemburg. — (b) Average of eight months. — (c) Since 1922 including assessed weight of a few articles entered by number or cubic metre only. — (d) Since May 1922 figures refer to " Union économique Belgo-Luxembourgeoise ". — (e) General trade. Gross weight. — (f) General sea-borne trade ; since January 1923 " Gesamtelgenhandel " excluding direct transit. — (g) Since 1922 excluding live stock and vessels. — (h) Until February 1923 Julian Calendar. Excluding articles shown by number. — (i) Excluding live stock and articles shown by number. — (j) Excluding reparation deliveries : 1925 monthly average 1,127 ; 1926, 1,234 ; 1927, 1,121 ; 1928, 1,319 thousands of metric tons. — (k) Average of two months. — (l) Until end 1923 gross weight. — (m) Owing to a change in the compilation of trade returns, the figure of imports for X/28 is too high and that of exports too low.

Tableau VI *(suite)*. — **Importations, commerce spécial (sauf indication contraire), c.-à-d. pour la consommation intérieure — marchandises seulement.**

Table VI *(continued)*. — **Imports, special trade (unless otherwise stated), i.e., for domestic consumption — merchandise only.**

(en milliers de tonnes métriques) (in thousands of metric tons)

Période Period Moyennes mensuelles Monthly Average	Italie Italy	Japon Japan	Lettonie Latvia	Lithuanie Lithuania	Nouvelle-Zélande New Zealand	Pays-Bas Netherlands	Pérou Peru	Pologne Poland	Roumanie Roumania	Russie U. R. S. S. Russia U. S. S. R.	S. H. S.	Suisse Switzerland	Tchécoslovaquie Czechoslovakia
		(a)			*(a)*			*(f)*		*(b)*	*(d)*	*(h)*	*(e)*
1913 . . .	1,610				130	*(g)* 3,739			115	1,279		661	
1918 . . .	1,013					*(g)* 404				16		295	
1919 . . .					104	*(g)* 904			34	1	13	345	
1920 . . .			10		161	1,152		294	25	7	37	468	326
1921 . . .			14		144	1,435		404	51	*(c)* 71	61	357	333
1922 . . .			32		122	1,623		344	49	*(c)* 173	103	441	271
1923 . . .	1,527		48	20	160	1,612		266	58	*(c)* 73	94	556	357
1924 . . .	1,745	1,400	77	34	199	1,888		201	69	61	94	564	482
1925 . . .	1,890	1,228	80	43	206	2,117	46	284	75	143	126	572	565
1926 . . .	2,034	1,416	81	*(f)* 47	205	2,362	51	203	76	136	103	590	555
1927 . . .	2,155	1,481	89	*(f)* 52	187	2,385	52	409	83	108	111	621	613
1928 . . .	2,130	1,682	105	*(f)* 53	190	2,485	46	430	...	...	130	668	780
1928 VIII.	2,012	1,506	155	76	204	2,774	46	415	...	277	125	744	801
IX .	2,032	1,637	115	74	206	2,718	40	473	...	107	128	717	852
X .	2,074	1,720	123	53	191	2,678	50	419	...	125	161	737	954
XI .	2,254	1,663	121	44	210	2,509	43	373	...	113	161	693	987
XII .	2,220	1,760	115	27	171	2,428	39	380	...	...	140	655	918
1929 I . .	2,078	1,959	113	52	174	2,347	62	438	...	...	93	578	672
II. .	1,984	1,866	66	32	190	1,587	62	411	...	...	70	521	513
III .	2,230	1,851	89	32	211	1,737	34	358	...	...	109	703	807
IV .	2,317	1,809	105	71	177	2,330	52	544	...	...	142	728	737
V . .	2,365	1,995	148	68	185	2,846	51	484	...	...	156	701	827
VI .	2,593	1,781	130	73	181	2,905	36	487	...	...	163	709	895
VII .	2,537	...	...	78	231	3,041	...	473	...	...	191	889	911
VIII.	...	...	...	...	♂ 207	3,195	...	418	...	...	162	* 861	918

Tableau VII *(suite)*. — **Exportations, commerce spécial (sauf indication contraire), c.-à-d. produits indigènes — marchandises seulement.**

Table VII *(continued)*. — **Exports, special trade (unless otherwise stated), i.e., of domestic produce — merchandise only.**

(en milliers de tonnes métriques) (in thousands of metric tons)

		(a)			*(a)*			*(f)*		*(b)*	*(d)*	*(h)*	*(e)*
1913 . . .	375				55	*(g)* 2,451			381	2,009		71	
1918 . . .	125					*(g)* 166				3		70	
1919 . . .					81	*(g)* 227			9	—	24	79	
1920 . . .			16		64	351		52	122	1	76	76	575
1921 . . .			16		55	476		169	226	18	132	46	812
1922 . . .			46		65	576		762	339	77	184	62	791
1923 . . .	281		73	10	58	725	87	1,471	408	312	252	60	943
1924 . . .	386	363	62	34	67	844	101	1,312	403	329	326	68	1,036
1925 . . .	399	493	48	33	71	1,028	111	1,134	389	545	367	67	1,014
1926 . . .	352	507	43	*(f)* 38	75	1,319	146	1,859	509	636	407	70	1,067
1927 . . .	364	482	85	*(f)* 33	83	1,195	143	1,696	612	678	354	86	1,167
1928 . . .	369	540	103	*(f)* 44	83	1,310	150	1,702	490	...	377	81	1,124
1928 VIII.	344	464	128	71	58	1,398	194	1,911	581	952	445	76	1,050
IX .	376	544	135	56	57	1,432	213	1,754	553	880	447	88	1,040
X . .	392	497	108	60	55	1,559	178	1,989	633	1,005	430	133	1,262
XI .	355	533	105	32	60	1,500	143	1,732	543	776	402	93	1,219
XII .	407	594	101	16	100	1,377	175	1,555	462	...	348	78	1,314
1929 I . .	328	519	80	25	97	1,223	164	1,529	401	...	299	60	876
II. .	336	386 .	96	18	115	849	165	1,347	242	...	247	57	691
III .	412	484	21	15	111	1,140	145	1,155	360	...	337	81	1,025
IV .	388	546	51	48	106	1,456	187	1,527	478	...	394	86	1,192
V . .	419	511	160	59	118	1,475	169	1,612	504	...	461	91	1,078
VI .	459	520	135	82	75	1,375	135	1,792	485	...	459	92	1,094
VII .	479	...	...	82	68	1,508	...	2,140	618	...	469	95	1,106
VIII.	...	...	...	...	♂ 66	1,528	...	2,200	...	...	605	* 86	1,093

♂ Chiffre provisoire. — *(a)* Commerce général. Tonnes cargaison (en partie de 1.016 kgs, en partie de 1,13 m³). — *(b)* Depuis 1918, les chiffres se rapportent au commerce à travers les frontières européennes seulement. — *(c)* Non compris les marchandises pour secours aux affamés. — *(d)* Y compris l'évaluation du poids de quelques articles dont le nombre ou le cubage seul était indiqué. — *(e)* Depuis 1922 les chiffres annuels comprennent l'évaluation du poids de quelques articles dont le nombre seul était indiqué. — *(f)* Non compris le poids des animaux vivants. — *(g)* Commerce général non compris le transit direct. — *(h)* Non compris le poids de quelques articles indiqués par pièce. — * Voir page 359.

♂ Provisional figure. — *(a)* General trade. Cargo tons (partly of 2,240 lb., partly of 40 cubic feet). — *(b)* Figures since 1918 relate only to the trade across the European frontiers. — *(c)* Excluding famine relief goods. — *(d)* Including assessed weight of a few articles entered by number or cubic metre only. — *(e)* Since 1922 yearly figures include assessed weight of a few articles entered by number or cubic metre only. — *(f)* Excluding weight of live animals. — *(g)* General trade excluding direct transit. — *(h)* Excluding the weight of a few articles shown by number. — * See page 359.

CHEMINS DE FER Tableau VIII. — Trafic marchandises des Chemins de fer. RAILWAYS
(en millions) Table VIII. — Railway Freight Traffic. (000,000's omitted)

Période Period Moyennes mensuelles Monthly average	Afrique du Sud (Union) South Africa (Union)	Allemagne Germany	Autriche Austria	Belgique Belgium	Canada	Chili Chile	Estonie Estonia	Etats-Unis United States	Hongrie Hungary	Indes anglaises British India	Irlande (Etat libre d') Irish Free State
	ton-miles (a)	tonnes kilométriques			ton-miles (a)	tonnes kilométriques		ton-miles (a)	tonnes kilo-métriques	ton-miles (g)	
		(b)	(c) (k)		(d) (e)			(e)	(k)	(h)	(e) (i)
1924			1,066	584	2,834		15.1	35,803		1,772	
1925		4,664	1,133	586	2,955		14.4	38,010		1,658	
1926		4,918	1,183	689	3,183		17.4	40,725	461	1,698	19.2
1927	386	5,407	1,237	656	3,265		15.3	39,555	482	1,734	20.6
1928	417	5,528	1,291	651	3,855	126	18.4	40,005	500	1,813	(f) 22.1
1927 IX . . .	478	5,654	1,340	637	2,835		14.1	42,959	593	1,491	20.4
X . . .	424	5,909	1,291	675	4,536		15.5	45,537	580	1,606	22.1
XI . . .	397	5,527	1,202	642	5,057		14.0	37,250	615	1,785	22.9
XII . .	370	5,398	1,209	632	4,128		13.0	34,580	498	2,063	19.1
1928 I . . .	351	5,593	1,178	648	3,506	118	16.9	36,271	387	2,065	
II . . .	393	5,481	1,165	630	3,338	144	18.8	35,701	425	1,999	19.9
III . . .	405	6,011	1,273	684	3,328	144	30.6	39,467	443	2,180	
IV . . .	343	4,861	1,202	602	2,806	136	17.9	35,866	462	1,991	
V . . .	387	5,151	1,275	648	3,465	116	18.0	39,250	470	2,046	21.3
VI . . .	402	5,528	1,325	624	3,129	110	18.9	37,304	484	1,727	
VII . .	475	5,524	1,430	593	3,091	107	19.8	39,196	453	1,426	
VIII . .	540	5,835	1,417	660	2,942	116	20.0	42,406	504	1,422	19.2
IX . . .	468	6,258	1,348	643	4,251	125	16.0	43,778	603	1,568	
X . . .	459	6,049	1,314	736	5,958	128	17.6	48,206	597	1,741	
XI . . .	422	5,332	1,279	700	5,779	129	13.9	41,965	633	1,692	22.1
XII . .	356	4,715	1,282	640	4,663	139	12.9	37,645	535	1,893	
1929 I	384	5,216	1,182	679	3,435	150	18.0	39,104	372	2,099	
II . . .	365	5,368	993	584	3,178	159	18.7	38,129	377	1,930	19.7
III . . .	369	6,669	1,350	742	3,653	144	26.3	40,213	432	2,162	
IV . . .	383	5,746	1,289	720	3,343	201	26.8	38,334	489	...	
V . . .	405	5,506	1,278	694	3,404	125	22.9	42,027	482	...	21.0
VI . . .	364	5,603	1,335	693	3,318	...	20.7	40,725	514	...	
VII. . .	467	♁ 5,839	...	...	...	...	20.4	...	472	...	
VIII . .	...	♁ 5,852	...	...	...	...	...	...	519	...	...

Période Period Moyennes mensuelles Monthly average	Italie Italy	Japon Japan	Lettonie Latvia	Pologne Poland	Roumanie Roumania	Royaume-Uni United Kingdom (f) Marchandises et Minéraux Merchandise and Minerals	Charbon, Coke et Combustible spécial Coal, Coke and Patent Fuel	Total	Tchécoslovaquie Czechoslovakia
	tonnes kilométriques	ton-miles (g)	tonnes kilométriques			ton-miles (g)			tonnes kilométriques
	(e) (l)	(m)							(e)
1924	872		25.5			763	825	1,588	
1925	1,018	588	21.0	1,054		751	776	1,527	
1926	1,076	616	27.2	1,444	385	661	509	1,170	750
1927	1,099	622	31.5	1,815	393	781	789	1,570	840
1928	976	646	40.6	2,055	357	757	722	1,479	894
1927 IX . . .	1,006	605	26.9	1,926	404	789	791	1,580	977
X . . .	1,105	699	26.6	1,929	432	814	770	1,584	1,005
XI . . .	952	687	26.2	1,866	399	804	756	1,560	991
XII . .	928	706	36.4	1,819	328	706	796	1,502	860
1928 I . . .	858	584	46.8	1,885	271	705	801	1,506	845
II . . .	919	595	48.1	1,826	296	746	738	1,484	841
III . . .	1,012	696	61.8	2,110	355	822	809	1,631	922
IV . . .	938	686	52.4	1,786	304	707	657	1,364	793
V . . .	1,027	655	46.8	1,936	324	794	664	1,458	816
VI . . .	1,038	614	42.1	2,092	356	760	659	1,419	847
VII . .	1,017	589	42.2	2,205	374	743	659	1,402	854
VIII . .	980	602	38.8	2,229	395	747	704	1,451	947
IX . . .	1,002	623	28.0	2,166	392	753	730	1,483	961
X . . .	1,139	718	29.6	2,236	432	825	760	1,584	1,077
XI . . .	1,164	658	25.8	2,213	437	788	736	1,524	1,007
XII . .	1,030	729	25.0	1,973	354	691	749	1,440	817
1929 I. . . .	901	615	42.8	1,941	298	747	845	1,592	790
II . . .	841	610	57.7	1,352	219	664	814	1,478	652
III . . .	1,054	714	63.1	1,915	372	770	892	1,662	959
IV . . .	...	687	64.6	2,298	379	822	697	1,519	924
V . . .	...	653	50.0	2,231	337	829	723	1,552	853
VI . . .	...	...	42.5	2,329	379	778	698	1,476	...
VII. . .	...	...	...	...	392	819	761	1,580.	...
VIII . .	...	...	...	...	...	...	...	...	...

♁ Chiffre provisoire. — (a) Short ton = kg. 907.18 ; Mile = Mètres 1,609.34. — (b) « Reichsbahn », non compris trafic gratuit. — (c) Chemins de fer de l'Etat et Compagnies privées ; y compris les lignes étrangères. — (d) Compagnies ayant une recette annuelle d'au moins 500,000 $. — (e) Y compris trafic gratuit. — (f) Novembre. — (g) Long ton = kg.1,016.05 ; Mile = Mètres 1,609.34. — (h) Jusqu'en 1926, année fiscale commençant le 1. IV. Depuis 1927 chemins de fer fournissant plus de 98 % du trafic total. — (i) Depuis 1927, les deux principales compagnies seulement. — (j) Compagnies à voie normale de la Grande-Bretagne. Y compris trafic gratuit. — (k) Tonnage brut. — (l) Année fiscale finissant le 30. VI. — (m) Chemins de fer de l'Etat seulement.

♁ Provisional figure. — (a) Short ton = kg. 907.18 ; Mile = Mètres 1,609.34. — (b) "Reichsbahn". Excluding free-hauled. — (c) State and private railways. Including freight on foreign lines. — (d) Railways with annual operating revenues of at least $500,000. — (e) Including free hauled. — (f) November. — (g) Long ton = kg. 1,016.05; Mile = Metres 1,609.34. — (h) Until 1926, fiscal year beginning 1. IV. Since 1927, railways contributing over 98 % of total ton-miles. — (i) Since 1927 the two principal railway cos. only. — (j) All standard gauge railways of Great Britain. Including free-hauled. — (k) Gross tonnage. — (l) Fiscal year ending 30. VI. — (m) State railways only

Tableau IX. — Tonnage des navires entrés et sortis.
Table IX. — Tonnage of vessels entered and cleared.

(en milliers de tonnes de jauge) (in 1,000 tons measurement)

Période Period / Moyennes mensuelles Monthly Average	Afrique du Sud (Union) South Africa (Union)	Allemagne Germany	Argentine	Australie Australia	Belgique Belgium	Bulgarie Bulgaria	Chili Chile	Dantzig Danzig	Egypte — Egypt: Ports égyptiens Egyptian ports	Egypte — Egypt: Canal de Suez Suez Canal	Estonie Estonia	Etats-Unis United States	Finlande Finland	France	Grèce Greece
	Tonnage net des navires entrés — Net tonnage of vessels entered.														
	B	A	A	B	B	B	B	B	A	A	B	A	A	A	B
1913 . .	446	(a) 2,157	914	(b) 448	1,409	(c) 95		77	446	1,291	(d)	2,827	139	2,876	
1918 . .	249		367	205		6	104	38	103	280		2,212	46	1,654	35
1919 . .	304		472	270	388	22	90	45	166	730		2,317	62	1,903	227
1920 . .	340	741	763	337	954	69	124	82	320	1,034	53	3,437	73	2,400	309
1921 . .	350	1,184	668	397	1,215	112	121	131	344	1,112	75	3,478	73	2,276	358
1922 . .	374	1,732	809	380	1,431	138	134	119	369	1 287	89	4,116	105	2,955	295
1923 . .	428	2,129	1,036	395	1,705	125	257	142	382	1,363	93	4,082	141	3,485	306
1924 . .	415	1,946	1,217	409	1,860	137	266	136	467	1,504	83	4,070	133	3,549	373
1925 . .	445	2,053	1,227	466	1,965	135	279	156	530	1,590	94	4,231	148	3,667	441
1926 . .	411	2,032	1,175	442	2,245	136	267	286	523	1,584	87	4,354	147	3,678	400
1927 . .	439	2,493	1,454	462	2,319	139	244	325	534	1,737	98	4,441	182	4,088	407
1928 . .	434	2,976	1,444	445	2,349	149	266	339	551	1,897	107	4,778	211	4,363	488
1928 VIII	451	3,344	(e) 1,390	389	2,579	184	216	360	517	1,791	164	5,270	256	4,750	466
IX .	453	3,037	1,390	422	2,339	172	269	342	564	1,801	152	4,927	295	4,602	490
X .	516	3,184	1,462	491	2,518	158	274	374	597	1,865	123	5,347	301	4,673	540
XI .	436	3,129	1,462	461	2,393	137	262	341	543	1,996	112	5,047	248	4,245	467
XII.	440	2,922	1,462	501	2,537	140	337	326	578	2,096	91	4,810	168	4,522	536
1929 I. .	416	2,717	1,370	535	2,400	152	321	328	496	2,085	48	4,135	121	4,138	531
II .	389	1,985	1,370	464	1,703	83	265	86	543	1,838	14	4,051	51	3,683	475
III .	433	2,470	1,370	510	2,370	163	304	162	728	2,137	8	4,296	75	4,813	606
IV .	418	3,060	...	450	2,577	145	269	390	678	2,297	53	5,022	138	4,946	531
V .	416	3,153	...	432	2,529	148	298	387	613	2,057	113	5,434	247	5,206	517
VI .	381	3,014	...	410	2,515	143	274	349	739	1,778	142	5,103	256	5,031	517
VII.	...	3,150	...	...	2,720	...	...	372	653	1,941	207	...	329	5,133	563
VIII	...	...	...	...	2,765	...	...	395	...	...	208	...	258	...	559
	Tonnage net des navires sortis — Net tonnage of vessels cleared.														
	B	A	A	B	B	B	B	B	A	A	B	A	A	A	B
1913 . .	440	(a) 1,479	935	(b) 436	1,408	(c) 93		78	326	1,291	(d)	3,707	281	2,176	
1918 . .	249		490	215		6	105	37	104	280		3,194	53	438	30
1919 . .	299		597	245	368	21	87	47	146	730		3,525	124	782	206
1920 . .	336	531	872	337	942	69	125	81	233	1,034	52	4,588	194	1,413	332
1921 . .	348	844	679	395	1,194	112	121	134	278	1,112	75	4,056	168	1,803	318
1922 . .	368	1,197	882	377	1,438	137	134	119	291	1,287	89	4,040	238	2,228	265
1923 . .	417	1,388	1,076	375	1,692	124	233	143	340	1,363	92	4,326	272	2,562	266
1924 . .	395	1,400	1,348	418	1,862	138	276	137	399	1,504	83	4,477	274	2,722	377
1925 . .	437	1,518	1,203	467	1,967	135	271	154	414	1,590	94	4,546	300	3,069	412
1926 . .	412	2,034	1,240	447	2,246	136	250	283	423	1,584	87	5,290	319	3,148	378
1927 . .	438	1,795	1,678	480	2,319	139	241	328	427	1,737	99	5,006	374	3,493	396
1928 . .	433	2,313	1,610	441	2,337	148	266	341	467	1,897	106	5,292	362	3,868	472
1928 VIII	461	2,584	(e) 1,591	384	2,632	187	232	345	413	1,791	172	6,509	683	3,994	352
IX .	433	2,458	1,591	303	2,439	168	187	343	436	1,801	151	5,804	627	3,951	482
X .	455	2,377	1,509	503	2,505	167	313	359	465	1,865	123	6,288	543	3,958	512
XI .	505	2,362	1,509	482	2,251	133	265	358	475	1,996	105	5,933	401	3,973	458
XII.	436	2,208	1,509	542	2,549	139	325	327	488	2,096	86	4,879	280	4,050	505
1929 I . .	401	2,214	1,527	551	2,448	148	403	321	448	2,085	45	4,423	134	3,534	510
II .	405	1,592	1,527	489	1,582	86	240	101	446	1,838	16	4,165	60	3,236	459
III .	451	2,059	1,527	487	2,578	164	316	146	609	2,137	7	4,683	58	4,035	597
IV .	374	2,527	...	456	2,410	142	299	370	571	2,297	51	5,036	131	4,279	497
V .	419	2,456	...	464	2,547	153	269	414	480	2,057	122	5,896	279	4,378	514
VI .	392	2,414	...	373	2,552	147	250	371	583	1,778	148	5,868	544	4,426	508
VII.	...	2,438	...	...	2,604	...	...	372	492	1,941	203	...	709	4,207	554
VIII	...	...	...	...	2,809	...	...	406	...	...	212	...	709	...	525

A. Avec cargaison seulement. — B. Avec cargaison et sur lest.

(a) Depuis 1928, principaux ports seulement. — (b) De 1918 à 1926, année fiscale finissant le 30 juin. — (c) Jusqu'en 1919, mer Noire et mer Egée ; depuis 1920, mer Noire seulement. Cabotage inclus. La navigation internationale, y compris Danube, s'élevait en 1922 à : moyenne mensuelle entrées 108 ; sorties 109. — (d) Y compris cabotage. — (e) Moyenne mensuelle pour le trimestre.

A. With cargo only. — B. With cargo and in ballast.

(a) Since 1928, most important ports only. — (b) From 1918 to 1926, fiscal year ending 30th June. — (c) Until 1919, Aegean and Black Seas ; since 1920, Black Sea only. Including coastwise. International navigation including Danube amounted in 1922 to : monthly average, entrances 108 ; clearances 109. — (d) Including coastwise. — (e) Monthly average for the quarter.

Tableau IX *(suite)*. — Tonnage des navires entrés et sortis.

Table IX *(continued)*. — Tonnage of vessels entered and cleared.

(en milliers de tonnes de jauge) (in 1,000 tons measurement)

Période Period	Indes anglaises British India	Irlande (Etat libre d') Irish Free State	Italie Italy	Japon Japan	Lettonie Latvia	Lithuanie Lithuania (b)	Norvège Norway	Nouvelle Zélande New Zealand	Palestine	Pays-Bas Netherlands	Pérou Peru	Pologne Poland (d)	Royaume-Uni United Kingdom	Siam (f)	Suède Sweden
Moyennes mensuelles Monthly Average	Tonnage net des navires entrés — Net tonnage of vessels entered.														
	A	A	B	B	B	B	A	B	B	A	B	B	A	A	A
1913 . .	559		1,560	2,060	299	25	313	145		1,429	(c) 865		(e) 4,089	(i) 54	886
1918 . .	300		529	1,487	10	8	136	107		115	497		1,936	36	424
1919 . .	388		715	1,902	29	9	211	123		501			2,464	35	500
1920 . .	547		776	2,178	40	13	237	172		788	676		3,041	29	687
1921 . .	552		988	2,332	65	12	186	162		1,135			3,094	52	537
1922 . .	565		1,149	2,988	108	17	239	149	82	1,429	757		3,616	58	620
1923 . .	548		1,209	3,129	120	18	264	176	104	1,502	1,085		4,258	68	778
1924 . .	574	501	1,343	3,562	125	22	290	184	113	1,709	1,179	1	4,614	65	809
1925 . .	586	508	1,440	3,586	120	27	290	177	155	1,923	1,297	6	4,626	69	790
1926 . .	582	491	1,485	4,101	118	29	266	188	135	2,007	1,275	17	5,348	67	861
1927 . .	628	545	1,646	4,109	147	36	304	183	134	2,357	1,331	35	5,049	83	963
1928 . .	676	562	1,762	4,356	168	39	328	181	151	2,221	1,515	82	5,028	79	991
1928 VIII	632	617	(a) 1,721	4,141	217	57	358	170	108	2,454	1,761	108	5,352	79	1,227
IX .	584	595	1,721	4,172	195	50	347	181	141	2,340	1,753	102	5,158	70	1,135
X .	730	589	1,834	4,520	168	39	349	156	173	2,287	1,731	80	5,630	81	1,178
XI .	702	575	1,834	4,274	172	32	311	192	134	2,240	1,497	79	4,804	67	1,064
XII	700	545	1,834	4,599	143	23	320	190	163	2,137	1,526	90	5,059	75	1,003
1929 I .	779	485	1,761	4,564	165	35	321	230	128	(h) 1,937	...	91	4,677	81	901
II .	677	463	1,761	4,232	49	8	288	176	205	1,622	...	26	3,913	66	494
III .	710	563	1,761	4,590	34	3	321	237	251	1,746	...	41	4,573	71	742
IV .	748	535	1,922	4,709	175	52	368	177	152	2,142	...	115	5,154	80	1,186
V .	646	533	1,922	4,846	206	68	335	179	179	2,231	...	141	5,376	82	1,134
VI .	579	542	1,922	4,709	177	48	...	170	110	2,275	...	175	5,355	77	1,142
VII.	649	615	...	4,180	202	55	...	180	...	2,403	...	179	5,962	80	1,339
VIII	730	585	...	...	193	77	...	167	...	2,392	...	154	5,881	...	...
Moyennes mensuelles Monthly Average	Tonnage net des navires sortis — Net tonnage of vessels cleared.														
	A	A	B	B	B	B	A	B	B	A	B	B	A	A	A
1913 . .	684		1,579	2,075	297	25	395	142		918	(c) 863		(e) 5,652	(i) 71	1,031
1918 . .	427		536	1,524	8	7	133	109		75	500		1,895	57	595
1919 . .	482		732	1,927	28	9	186	125		305			2,880	47	612
1920 . .	585		764	2,216	38	12	288	165		579	666		3,060	30	774
1921 . .	541		941	2,324	65	12	289	162		906			3,033	82	556
1922 . .	610		1,115	2,969	107	17	381	149	81	913	754		4,974	76	771
1923 . .	649		1,177	3,088	119	18	338	172	102	1,003	1,083		5,891	89	891
1924 . .	700	378	1,311	3,608	124	22	401	186	113	1,377	1,173	1	5,442	79	867
1925 . .	701	400	1,387	3,589	121	27	439	178	152	1,617	1,285	6	5,193	85	977
1926 . .	671	364	1,476	4,117	117	29	414	186	136	2,343	1,266	17	3,913	86	963
1927 . .	647	391	1,581	4,151	147	36	480	183	132	1,935	1,325	35	5,292	102	1,143
1928 . .	694	415	1,720	4,318	168	39	403	184	149	1,827	1,516	81	5,371	94	1,111
1928 VIII	651	445	(a) 1,655	4,288	220	56	393	159	119	1,875	1,779	102	5,972	93	1,429
IX .	646	453	1,655	4,181	200	52	420	188	141	1,891	1,744	109	5,466	84	1,382
X .	667	425	1,792	4,511	175	39	443	166	174	1,794	1,721	83	5,721	84	1,401
XI .	715	425	1,792	4,296	161	32	398	173	122	1,727	1,517	76	5,487	78	1,355
XII	712	366	1,792	4,554	153	22	419	204	170	1,752	1,530	80	5,159	78	1,212
1929 I .	750	373	1,726	4,555	160	37	504	176	124	(h) 1,566	...	113	5,415	89	953
II .	695	351	1,726	4,281	32	8	425	204	185	1,022	...	8	4,619	92	494
III .	856	407	1,726	4,503	28	—	503	235	268	1,284	...	40	5,510	92	570
IV .	816	402	1,864	4,641	172	50	612	187	157	1,586	...	125	5,514	86	1,221
V .	709	466	1,864	4,805	229	70	613	185	180	1,487	...	134	6,013	81	1,377
VI .	694	423	1,864	4,674	180	48	...	182	106	1,442	...	179	5,746	82	1,527
VII.	664	412	...	4,124	208	54	...	174	...	1,495	...	176	6,183	87	1,692
VIII	732	464	...	...	212	76	...	200	...	1,687	...	157	6,485	...	...

A. Avec cargaison seulement. — B. Avec cargaison et sur lest.

(a) Moyenne mensuelle pour le trimestre. — (b) Port de Kiaipeda. — (c) Y compris cabotage. — (d) Port de Gdynia. — (e) Depuis le 1er avril 1923, y compris la navigation de la Grande-Bretagne et de l'Irlande septentrionale avec l'Etat libre d'Irlande mais non compris la navigation extérieure directe de l'Etat libre d'Irlande. — (f) Port de Bangkok. — (h) Avant janvier 1929, les chiffres mensuels représentent le tonnage de tous les navires chargés, entrés et sortis, dans les principaux ports, y compris le cabotage. Depuis cette date, tonnage des navires entrés pour décharger ou sortis après avoir chargé des marchandises, dans tous les ports, non compris le cabotage. — (i) Jusqu'à 1919, année fiscale finissant le 31 mars de l'année suivante.

A. With cargo only. — B. With cargo and in ballast.

(a) Monthly average for the quarter. — (b) Port of Kiaipeda. — (c) Including coastwise. — (d) Port of Gdynia. — (e) Since 1st April 1923 including shipping of Great Britain and Northern Ireland with Irish Free State but excluding direct foreign shipping of Irish Free State. — (f) Port of Bangkok. — (h) Before January 1929, monthly figures represent tonnage of all vessels with cargo including coastwise entered and cleared at principal ports. Since that date tonnage of ships entered to discharge and cleared after loading, at all ports, excluding coastwise. — (i) Untel 1919 fiscal year ending March 31st of following year.

IIIe Partie. — MOUVEMENT des PRIX. PRICE MOVEMENT — Part III.

Tableau X. — Nombres indices des prix de gros :
Table X. — Index numbers of Wholesale Prices :

1) Résultats publiés. (1) Published Results.

Pays Country	Afrique du Sud (Union) Sonth Africa (Union) Officiel Official	Australie Australia Melbourne Officiel Official	Belgique Belgium Officiel Official	Canada Officiel Official	Chili Chile Oificiel Official	Etats-Unis United States Bureau of Labor Statistics	France Officiel Official	Indes anglaises British India Calcutta Officiel Official	Italie Italy « Bachi »	Italie Italy Camera di commercio di Milano	Japon Japan Banque du Japon Bank of Japan	Nouvelle-Zélande New Zealand Officiel Official	Pays-Bas Netherlands Officiel Official	Royaume-Uni United Kingdom Board of Trade	Royaume-Uni United Kingdom « Statist »	Royaume-Uni United Kingdom « Economist »
Base	1910 = 1000	1911 = 1000	IV. 1914	1926	1913	1926	1913 (d)	VII.1914	1913		X-1900	1909-1913 = 1000	1901-1910	1913	1867-1877	1927
Moyennes Average			(a)		(j)											
1913 . . .	1125	1088	●100	64.0	100	69.8	100	●100	100	100	132.3	1055	112	100	85.0	
1918 . . .	1723	1934		127.4		131.3	339.2	178			259.1	1778	444		192.5	
1919 . . .	1854	2055		133.9		138.6	356.2	196			312.1	1858	338		205.6	
1920 . . .	2512	2480		155.9		154.4	509.4	201			343.2	2181	319	307.3	251.0	
1921 . . .	1805	1903	(b) 366	110.0		97.6	345.0	178	531	(g)517	265.1	2025	199	197.2	155.0	
1922 . . .	1445	1758	367	97.3		96.7	326.6	176	508	529	259.1	1736	174	158.8	131.0	
1923 . . .	1424	1944	497	98.0		100.6	418.9	172	512	536	263.4	1666	165	158.9	129.0	
1924 . . .	1448	1885	573	99.4		98.1	488.5	173	512	554	273.2	1739	171	166.2	139.9	115.7
1925 . . .	1436	1844	559	102.6		103.5	549.8	159	596	646	266.7	1697	173	159.1	135.6	112.0
1926 . . .	1387	1832	744	100.0		100.0	702.6	148	603	654	236.7	1620	162	148.1	127.2	104.0
1927 . . .	1395	1817	847	97.7		95.4	617.2	148	495	527	224.7	1541	165	141.6	122.6	100.0
1928 . . .	1354	1792	843	96.4	190.9	97.7	619.6	145	462	491	226.1	1555	167	140.3	120.6	98.1
							(e)	(e)	(e)			(h)			(e)	(e)
1928 IX .		1746	830	95.5	187.6	100.1	619.5	142	458	488	229.8	1557	163	137.6	116.8	95.7
X .	1347	1737	835	95.4	187.9	97.8	617.0	143	463	492	229.7	1573	164	138.1	116.8	95.3
XI .		1735	847	94.9	188.7	96.7	625.7	146	466	495	229.1	1579	166	137.9	117.9	95.3
XII .		1760	855	94.5	188.3	96.7	623.5	145	464	497	229.8	1573	166	138.3	117.9	95.0
1929 I . .	1346	1793	867	94.5	190.5	97.2	630.3	145	461	496	227.9	1554	164	138.3	117.0	94.7
II .		1778	865	95.7	192.3	96.7	638.2	144	463	498	226.2	1544	164	138.4	120.1	95.6
III .		1792	869	96.1	198.0	97.5	639.5	143	461	499	226.2	1545	164	140.1	120.5	96.1
IV .	1312	1798	862	94.1	193.4	96.8	626.9	140	455	493	225.1	1544	161	138.8	116.5	94.0
V. .		1784	851	92.4	193.3	95.8	623.2	139	452	485	223.0	1546	159	135.8	113.0	91.5
VI .		1799	848	92.6	197.3	96.4	610.6	138	447	480	221.7	1547	157	135.6	113.1	91.7
VII .	1289	1813	858	96.0	...	98.0	613.0	142	440	477	219.6	1556	158	137.4	115.2	93.7
VIII		1826	850	98.1	...	97.7	596.4	143	437	474	...	...	159	135.8	113.9	93.6
IX .		...	846	...	...	...	597.3	...	437	472	...	...	...	135.8	112.6	91.8

2) Pourcentages par rapport à 1913. (2) Percentage of 1913.

			(c)		(c)		(c)	(c)	(c)	(c)						
1913 . . .	100	100		100	100	100					100	100	100	100	100	100
1918 . . .	153.1	177.8		199.1		188.1					195.8	168.5	376		226.5	
1919 . . .	164.8	188.9		209.2		198.6					235.9	176.1	304		241.9	
1920 . . .	223.3	227.9		243.6		221.2					259.4	206.7	292	307.3	295.3	
1921 . . .	160.4	174.9		171.9		139.8					200.4	191.9	182	197.2	182.4	
1922 . . .	128.4	161.6		152.0		138.5					195.8	164.5	160	158.8	154.1	
1923 . . .	126.6	178.7		153.1		144.1					199.1	157.9	151	158.9	151.8	
1924 . . .	128.7	173.3		155.3		140.5					206.5	164.8	156	166.2	164.6	166.2
1925 . . .	127.6	169.5		160.3		148.3		178.9			201.7	160.9	155	159.1	159.5	160.9
1926 . . .	123.3	168.4		156.3		143.3		166.5			178.9	153.6	145	148.1	149.6	149.4
1927 . . .	124.0	167.0	123.2	152.7		136.7		(f)166.5			169.8	146.1	148	141.6	144.2	143.7
1928 . . .	120.4	164.7	121.5	150.6	118.7	140.0	(i)126.3	163.1	125.9	133.9	170.9	147.4	149	140.3	141.9	140.9
								(e)	(e)			(h)			(e)	(e)
1928 IX .		160.5	120.8	149.2	116.9	143.4	125.8	159.8	124.9	132.1	173.7	147.6	145	137.6	137.4	137.5
X .	119.7	159.7	121.6	149.1	116.6	140.1	125.3	160.9	126.4	133.5	173.6	149.1	146	138.1	137.4	136.9
XI .		159.5	123.3	148.3	117.1	138.5	127.0	164.3	127.0	134.5	173.1	149.7	148	137.9	138.7	136.9
XII.		161.8	124.5	147.7	116.7	138.5	126.6	163.1	126.7	134.8	173.7	149.1	148	138.3	138.7	136.5
1929 I . .	119.6	164.8	126.2	147.7	118.2	139.3	128.0	163.1	125.8	134.7	172.2	147.3	146	138.3	137.6	136.1
II .		163.4	125.9	149.5	119.4	138.5	129.6	162.0	126.2	135.3	171.0	146.4	146	138.4	141.3	137.3
III .		164.7	126.3	150.2	123.3	139.7	129.9	160.9	125.8	135.4	171.0	146.4	147	140.1	141.8	138.1
IV .	116.6	165.3	125.3	147.0	120.3	138.7	127.3	157.5	124.1	133.8	170.2	146.4	144	138.8	137.1	135.0
V. .		164.0	123.8	144.4	120.2	137.2	126.5	156.4	123.2	131.6	168.6	146.5	142	135.8	132.9	131.5
VI .		165.3	123.9	144.7	122.7	138.1	124.0	155.3	121.8	131.0	167.6	146.6	141	135.6	133.0	131.7
VII.	114.6	166.6	124.9	150.0	...	140.4	124.5	159.8	119.9	129.5	166.0	147.5	141	137.4	135.4	134.6
VIII		167.8	122.5	153.3	...	140.0	121.1	160.9	119.3	128.6	...	...	142	135.8	134.0	134.5
IX .		...	121.9	...	...	...	121.3	...	119.2	128.1	...	...	...	135.8	132.5	131.9

● 1914. — (a) Seconde quinzaine du mois. — (b) Moyenne de cinq mois. — (c) Monnaie actuelle. — (d) Série autre que résultats publiés : base initiale 1901-10 = 100 ramenée à 1913 = 100. — (e) Fin du mois. — (f) Moyenne de neuf mois. — (g) Moyenne de huit mois. — (h) Quinze du mois. — (i) Moyenne de sept mois. — (j) Voir introduction.

● 1914. — (a) Second half of month. — (b) Average of five months. — (c) In terms of present currency. — (d) Not " published results " but original base 1901-1910 = 100, converted into base 1913 = 100. — (e) End of month. — (f) Average of nine months. — (g) Average of eight months. — (h) 15th of month. — (i) Average of seven months. — (j) See introduction.

Tableau X *(suite)*. — Nombres indices des prix de gros : Résultats publiés.
Table X *(continued)*. — Index numbers of Wholesale Prices : Published Results.

Pays Country	Albanie Albania	Allemagne Germany		Antriche Austria	Bulgarie Bulgaria	Chine China	Danemark Denmark		Dantzig Danzig	Egypte Egypt le Caire Cairo	Espagne Spain	Estonie Estonia
	Officiel Official	Officiel Official	« Frankfurter Zeitung »	Officiel Official	Banque Nationale National Bank	Shanghai	Officiel Official	« Finanstidende »	Officiel Official	Officiel Official	Officiel Official	Officiel Official
Base	1927	1913	VII. 1914	I-VI. 1914	1914	II. 1913	1913	I.VII. 1912 30.VI.1914	1913-1914	I-1913-VII. 1914	1913	1913
Moyennes Average		*(a)*	*(c)*		*(f) (t)*			*(c)*				
1913		100	● 100	● 100	● 100	100	100	100	● 100	● 100	100	100
1918		217						292		211	207	
1919		415	1,965					340		231	204	
1920		1,486	2,130			152.0		341		316	221	
1921		1,911	4,217			150.2		178		173	190	
1922		34,182	205,417	99		145.5		181		146	176	113
1923		*b)*16,620	*b)*140,100	124		156.4		210		132	172	114
1924		137.3	146.9	136	2,688	153.9		234		143	183	116
1925		141.8	143.6	136	3,052	159.4	210	157	153.8	152	188	124
1926		134.4	136.8	123	2,781	164.1	163	141	147.1	132	181	114
1927	100	137.6	138.3	133	2,819	170.4	153	145	146.0	121	172	114
1928	104	140.0	137.3	130	3,072	160.7	153	*(p)*149	141.0	120	167	121
			(d)	*(e)*		*(g)*					*(e)*	
1928 IX	101	139.9	138.3	131	3,051	156.2	151		142.4	120	168	121
X	104	140.1	138.1	129	3,129	158.8	150		140.8	126	174	118
XI	105	140.3	138.2	128	*t)*120.0	159.2	151		143.7	129	176	118
XII	104	139.9	137.3	127	120.2	159.9	151		139.9	126	175	118
1929 I	104	138.9		128	120 2	160.1	151		137.9	125	171	119
II	103	139.3		130	122.3	162.4	159		139.2	122	173	121
III	103	139.6		133	123.2	164.2	154		141.3	123	174	123
IV	102	137.1		134	124.2	161.2	150		137.5	120	174	120
V	101	135.5		135	125.0	161.7	148		135.3	114	171	118
VI	100	135.1		134	121.5	162.6	146		134.1	108	170	117
VII	99	137.8		132	...	162.7	149		135.2	109	169	118
VIII	98	138.1		132	...	164.7	150		...	112	170	117
IX	...	138.1		128	...	...	150		...	...	...	...

Pays Country	Finlande Finland		Hongrie Hungary	Indes Néerland. Dutch East Indies	Lettonie Latvia Riga	Norvège Norway	Pérou Peru	Pologne Poland	Russie Russia	Suède Sweden	Suisse Switzerland	Tchécoslovaquie Czechoslovakia
	Officiel Official		Officiel Official	Officiel Official	Officiel Official	Officiel Official	Officiel Official	Officiel Official	Officiel Official *(n)*	Officiel Official	Officiel Official *(o)*	Officiel Official
Base	1913	1926	1913	1913	1913	1913	1913	I. 1914	1913	1913	VI-VII. 1914	VII. 1914
Moyennes Average	*(j)*				*(u)*			*(l)*	*(c)*			
1913	100		100	100	100	100	100	● 100	100	100	● 100	● 100
1918	585						213					
1919	733						220					
1920	1,183						238			359		
1921	1,263						205			222	191.2	
1922	1,219			170			190	72.8	96	173	167.5	1,334
1923	1,095		*(k)* 122	173		232	189	85.9	169	163	180.6	977
1924	1,100		138	173		268	192	109.8	172	162	174.6	997
1925	1,129		140	166		253	202	125.4	183	161	161.6	1,008
1926	142	100	124	159		198	203	181.2	177	149	144.5	954
1927	145	101	132	154		167	203	118.6	171	146	142.2	979
1928	145	102	135	149	128.6	161	192	119.8	177	148	144.6	977
			(d)	*(s)*		*(e)*	*(e)*	*(m)*	*(h)*		*(e)*	*(h)*
1928 IX	146	101	137	148	129.3	158	188	118.1	176	146	143.6	971
X	146	101	138	148	122.2	157	187	118.4	176	145	144.6	957
XI	145	101	137	149	125.7	157	186	118.4	177	145	145.2	955
XII	144	101	135	149	125.2	157	185	117.9	177	145	143.9	953
			(r)									
1929 I		100	132	149	125.1	154	186	115.5	177	144	142.5	950
II		100	136	149	127.2	155	185	117.1	178	145	142.9	964
III		100	136	150	124.2	155	189	117.3	179	144	141.8	963
IV		99	135	148	120.1	154	185	116.5	180	141	140.1	940
V		98	123	150	117.8	152	186	113.0	181	140	139.3	917
VI		98	122	149	117.7	151	186	112.8	180	139	139.4	922
VII		97	119	149	119.9	152	187	113.2	180	140	142.8	916
VIII		97	114	...	...	154	187	112.7	...	141	142.7	902
IX		...	...	...	...	154	186	...	...	...	142.0	...

● 1914. — (*a*) Depuis 1924, nouvelle série. — (*b*) En milliards ; depuis 1924 en Reichsmark. — (*c*) Fin de l'année. — (*d*) Fin du mois. — (*e*) Quinze du mois. — (*f*) En 1914, les prix étaient d'environ 19 % plus élevés qu'en 1911, avant les guerres balkaniques. — (*g*) Dernier mercredi du mois. — (*h*) Premier du mois suivant. — (*i*) Les 10 et 20 du mois. — (*j*) Les chiffres mensuels sont basés sur les mois correspondants de 1913. Depuis 1926, indice or. — (*k*) Décembre. — (*l*) Depuis janvier 1926, nouvelle série ; depuis 1927, en nouveaux zloty. — (*m*) Moyenne dernière semaine du mois. — (*n*) Jusqu'à fin 1926, Gospian. — (*o*) Jusqu'à fin 1925, « Lorenz ». — (*p*) Mai. — (*r*) Depuis I/1929, nouvel indice. Voir introduction. — (*s*) Depuis 1928, série revisée. — (*t*) Depuis XI/1928 indice or. — (*u*) Voir introduction.

● 1914. — (*a*) Since 1924, new series. — (*b*) 000,000,000's omitted ; since 1924 Reichsmark prices. — (*c*) End year. — (*d*) End month. — (*e*) 15th of month. — (*f*) Prices were about 19 % higher in 1914 than in 1911 before the Balkan wars. — (*g*) Last Wednesday of month. — (*h*) First of following month. — (*i*) 10th and 20th of month. — (*j*) The monthly figures are based on the corresponding months of 1913. Since 1926, gold index. — (*k*) December. — (*l*) Since January 1926, new series ; since 1927, new Zloty prices. — (*m*) Average last week of month. — (*n*) Until end of 1926 " Gospian ". — (*o*) Until end 1925 "Lorenz". — (*p*) May. — (*r*) Since I/1929, new index. See introduction. — (*s*) Since 1928 revised series. — (*t*) Since XI/1928 gold index. — (*u*) See introduction.

Tableau XI. — Nombres indices des prix de détail. *(a)* Coût de la vie.
Table XI. — Index numbers of retail prices. *(a)* Cost of living.

Pays Country	Afrique du Sud South Africa (Union)	Allemagne Germany	Australie Australia	Autriche Austria	Belgique Belgium	Bulgarie Bulgaria	Canada	Chili Chile	Colombie Colombia	Danemark Denmark	Dantzig Danzig	Egypte Egypt	Estonie Estonia	Etats-Unis United States	Finlande Finland	France	Grèce Greece
Nombre des villes et localités No. of towns and localities	9	72	30	Vienne Vienna	59	12	60	Santiago	15	100	Dantzig Danzig	Le Caire Cairo	Tallinn	32	21	Paris	106
Base	1914	X, 1913 I, IV, VII, 1914	1911	VII, 1914	1921	1914	1926	III-1928	I-VI 1923	VII 1914	1913-1914	1/1-1913-31/VII-1914	1913	1913	I-VI 1914	1914	1914
	(a)	*(f)*	*(a)*	*(c) (d)*	*(d)*	*(a) (f)*	*(a)*		*(a)*	*(g)*				*(h)*	*(f)*	*(k)*	*a) f) y)*
1914 VII .	100	100	100	100		100	66.0			100	100	100	⊙100	100	100	100	100
1918 VII .	131		120	1,162			97.4			182		184		169	*(j)*588		366
1919 VII .	145		133	2,490		1,234	107.2			211		201		194	*(j)*964	*(l)* 238	323
1920 VII .	179	1,065	158	5,110		1,858	124.2			262		237		195	931	341	351
1921 VII .	162	1,250	150	9,972	100	1,919	109.2			237		189	85	169	1,214	307	398
1922 VII .	135	5,392	141	263,700	90	2,619	100.0			199		167	91	165	1,142	302	636
1923 VII .	131	3,765,100	151	76	109	2,477	100.0		100	204		161	102	168	1,111	334	1,181
1924 VII .	133	126.4	149	86	125	2,833	98.0		99	214	127	158	94	168	1,154	366	1,235
1925 VII .	133	143.3	153	97	133	3,014	99.3		104	219	147	163	110	173	1,218	390	1,414
1926 VII .	131	142.4	158	103	174	2,886	100.0		123	184	137	159	107	171	154	485	1,633
1927 VII .	131	150.0	157	106	204	2,788	98.5		114	176	146	151	110	167	157	525	1,790
1928 VII .	131	152.6	156	108	205	2,911	99.1	106	116	176	141	151	116	166	161	*(j)* 105	*i* 126.4
						(e)										*(m)*	
1928 IX .	131	152.3	155	109	209	2,757	99.2	111	113		140	153	112		163	105	125.6
X . .	131	152.1		109	212	2,796	99.9	111	116	172	140	155	112		164		129.5
XI .	131	152.3		109	217	*j)* 105.8	99.7	117	115		140	155	113		165		131.2
XII .	131	152.7	155	109	216	105.4	99.7	110	128		142	154	113	166	164	108	128.9
1929 I . .	131	153.1		109	216	105.6	99.6	103	114	173	142	152	117		162		130.0
II. .	131	154.4		111	217	108.4	99.4	102	...		143	153	119		161		131.9
III .	132	156.5	161	110	216	109.4	99.5	102	...		144	152	122		160	111	131.3
IV .	132	153.6		109	214	110.1	98.9	104	...	174	141	150	119		159		131.1
V . .	132	153.5		109	214	111.6	99.2	105	...		142	151	119		158		129.2
VI .	132	153.4	161	111	213	111.8	99.1	109	...		142	149	119	165	159	113	131.2
VII .	131	154.4		112	216	...	99.4	...	...	173	141	150	121		160		134.8
VIII.	131	154.0		113	221	...	101.1	...	...		141	150	117		161		135.3
IX .	...	153.6	...	113	...	...	...	...	...		...	...	...		161	113	...

Pays Country	Hongrie Hungary	Indes Angl. Brit. India	Irlande (Etat libre) Irish Free State	Italie Italy	Lettonie Latvia	Lithuanie Lithuania	Luxembourg Luxemburg	Norvège Norway	Nouvelle-Zélande New Zealand	Pays-Bas Netherlands	Pérou Pérou	Pologne Poland	Roumanie Roumania	Roy. Uni U. K.	Russie URSS Russia USSR	Suède Sweden	Suisse Switzerland	Tchécoslovaquie Czechoslovakia
Nombre des villes et localités No. of towns and localities	Budapest	Bombay	105	Milan	Riga	84	Luxembourg	31	25	Amsterdam	Lima	Varsovie Warsaw	50	630	229	49	34	Prague
Base	1913	VII 1914	VII 1914	I-VI 1914	VII 1914	1913	I-VI 1914	VII 1914	VII 1914	1911 1913	1913	I 1914	1914	VII 1914	1913	VII 1914	VI 1914	VII 1914
	(g)	*(o)*		*(q)*			*(r)*		*d) s)*	*(g) (p)*	*(a)*	*(v) (w)*	*(j)*	*(r)*	*(r)*	*(b)*	*(a) (w*	*(x)*
1914 VII .	⊙ 100	100	100	100	100	● 100	100	100	100	*(t)*	100	100	100	100	⊙100	100	100	100
1918 VII .		149		286				*p)* 253	144	*(u)* 183	158			210		219	204	
1919 VII .		186		280				*p)* 275	157	195	181			215		257	222	
1920 VII .		190		441				307	182	219	202	*n)* 11,173		255		270	224	
1921 VII .		177		494	67		383	294	178	208	191	25,709	*a)* 1,305	222		236	200	
1922 VII .		165	*(p)* 185	488	75		357	251	159	187	183	51.7	1,633	181		190	164	
1923 VII .		153	180	487	90		452	238	158	174	173	63.2	2,400	171		174	164	702
1924 VII .	*(n)* 116	157	183	512	108	138	498	249	160	173	180	127.2	2,660	171		171	169	692
1925 VII .	112	*j)* 177	188	598	114	158	519	259	163	179	192	145.6	3,180	173		176	168	744
1926 VII .	103	177	182	649	110	140	686	220	163	171	193	178.1	3,390	170	207	172	162	724
1927 VII .	110	176	171	548	112	143	*j)* 113.0	203	161	167	187	115.3	3,900	164	199	169	160	755
1928 VII .	118	165	173	*f* 143	113	139	117.2	193	161	170	174	122.6	4,086	165	210	173	161	758
											(d)							
1928 IX .	121	163		143	113	137	119.8	185		169	175	122.1	4,135	166	*z)* 201		161	761
X . .	119	164	176	144	114	136	120.5	184			169	123.2	4,206	167	204	172	162	740
XI .	118	165		146	114	136	121.6	184	162		168	125.2	4,230	168	209		162	735
XII .	118	167		147	115	137	121.8	183		168	168	125.0	4,237	167	209		162	739
1929 I . .	118	168	177	148	120	136	122.2	181			167	124.5	4,240	165	210	170	161	745
II. .	121	167		148	121	137	123.8	181	161		170	127.7	*f)* 131.7	166	214		161	748
III .	121	168		153	124	141	122.8	180		169	173	124.6	131.8	162	218		161	754
IV .	121	167	173	150	125	139	123.8	180			171	125.1	131.8	161	228	171	159	746
V . .	122	165		148	126	138	122.9	180	161		172	125.1	131.8	160	231		160	744
VI .	120	165		149	127	136	124.5	179		169	171	123.2	131.4	161	...		161	744
VII .	119	167	174	148	127	136	125.8	180			171	123.4	131.4	163	...	169	161	761
VIII.	117	168		146	117	135	127.4	182	...		172	122.6	131.4	164	...		162	751
IX .	...	...		147	...	...	129.4	180		...	168	...	131.4	...	...		163	...

⊙ 1913. — *(a)* Moyenne annuelle. — *(b)* Premier du mois. — *(c)* Depuis 1923, indice or. Depuis 1926, nouvelle série. — *(d)* 15 du mois. — *(e)* Non compris habillement et loyer. — *(f)* Depuis la date de la stabilisation, indice or. — *(g)* Fin du mois. — *(h)* 15 décembre. — *(i)* Moyenne de huit mois. — *(j)* Janvier. — *(k)* Moyenne du deuxième trimestre. — *(l)* Moyenne du premier semestre. — *(m)* Moyenne du trimestre. — *(n)* Décembre. — *(o)* Moyenne du 15 du mois précédent au 15 du mois courant. — *(p)* Juin. — *(q)* Depuis XI/1927, nouvelle série. — *(r)* Premier du mois suivant. — *(s)* Août. — *(t)* Depuis III/1926, nouvelle série. — *(u)* Août/septembre. — *(v)* Depuis 1922, en zlotys. Depuis X/1926, en nouveaux zlotys. — *(w)* Dernière semaine du mois. — *(x)* Semaine du milieu du mois. — *(y)* Voir introduction — *(z)* Depuis IX/1928, nouvelle série.

⊙ 1913. — *(a)* Yearly average. — *(b)* First of month. — *(c)* Since 1923, gold index. Since 1926, new series. — *(d)* 15th of month. — *(e)* Excluding clothing and rent. — *(f)* Since date of stabilisation, gold index. — *(g)* End of month. — *(h)* 15th December. — *(i)* Average of eight months. — *(j)* January. — *(k)* Average of 2nd quarter. — *(l)* Average of the first half of year. — *(m)* Average of quarter. — *(n)* December. — *(o)* Average from 15th of preceding to 15th of current month. — *(p)* June. — *(q)* Since XI/1927 new series. — *(r)* First of following month. — *(s)* August. — *(t)* Since III/1926, new series. — *(u)* August/September. — *(v)* Since 1922, Zloty prices. Since X/1926, new Zloty prices. — *(w)* Last week of the month. — *(x)* Middle week of the month. — *(y)* See introduction. — *(z)* Since IX/1928, new series.

Tableau XI *(suite)*. — Nombres indices des prix de détail. *(b)* Prix des denrées alimentaires.
Table XI *(continued)*. — Index numbers of retail prices. *(b)* Prices of foodstuffs.

Pays Country	Afrique du Sud (Union) South Africa (Union)	Allemagne Germany	Australie Australia	Autriche Austria	Belgique Belgium	Bulgarie Bulgaria	Canada	Chili Chile	Danemark Denmark	Egypte Egypt	Espagne Spain	Estonie Estonia	Etats-Unis United States	Finlande Finland	France		Grèce Greece
Nombre des villes et localités No. of towns and localities	9	72	30	Vienne	59	12	60	Santiago	100	Le Caire Cairo	Madrid	Tallinn	51	21	Paris	(i)	106
Base	1910	X-1913 I, IV, VII-1914	1911	VII 1914	1921	1914	1926	III 1928	VII 1914	VII 1914	1914	1913	1913	I-VI 1914	VII-1914		1914
		(a)	(b)	(d)		(a) (e)	(e)				(e)		(f)	(a)	(h)	(j)	(a) e) v)
1914 VII .	100	100	100	100		100	68.9		100	100	100	◉100	100	100	100	100	100
1918 VII .	134		132				114.6		187	216	154		165		206	245	372
1919 VII .	139		147			1,124	122.5		212	224	174		186		261	290	322
1920 VII .	197	1,252	187			1,610	141.1		253	281	190		215	1,013	373	390	351
1921 VII .	139	1,491	165	(c) 57,900	100	1,702	107.9		236	196	189	104	145	1,323	306	352	393
1922 VII .	116	6,836	146	328,236	87	2,257	91.4		184	172	181	98	139	1,144	297	313	632
1923 VII .	116	4,651,000	162	1,291,100	105	2,335	92.1		188	152	177	115	144	1,002	321	351	1,213
1924 VII .	117	131.6	149	1,436,200	124	2,650	90.7		200	148	184	106	140	1,052	360	401	1,271
1925 VII .	120	153.8	155		133	2,951	94.7		210	158	189	124	156	1,145	421	451	1,455
1926 VII .	117	145.3	162	115	185	2,760	100.0		159	158	187	121	153	144	574	610	1,673
1927 VII .	119	156.8	153	122	210	2,692	98.1		153	147	189	117	150	144	557	553	1,843
1928 VII .	116	154.1	154	119	204	2,819	98.6	113	153	144	176	127	149	151	a)111	a)109	k)130.6
											(f)						
1928 IX .	115	153.1	150	120	208	2,760	99.2	124		148	178	119	154	153	110		129.3
X . .	115	151.8	150	120	213	2,794	101.1	123	146	154	179	120	153	154	115		134.0
XI .	115	152.0	150	120	219	(a)105.7	100.7	136		151	181	121	154	156	119	114	136.0
XII .	115	152.7	152	119	218	105.2	100.5	122		150	187	120	152	155	121		133.4
1929 I . .	115	153.3	161	120	217	105.5	100.2	105	147	146	184	128	151	151	122		134.6
II . .	115	155.7	161	123	217	108.2	99.4	103		145	183	132	151	149	122	117	136.3
III .	117	159.3	160	121	215	109.5	100.0	104		144	184	136	149	148	123		135.6
IV .	119	154.0	162	119	212	110.5	98.2	107	150	141	184	131	148	146	125		135.5
V . .	119	154.1	160	120	210	112.4	98.0	111		141	182	130	150	144	127	118	133.5
VI. .	118	154.0	161	124	208	112.7	97.8	120		...	179	130	151	144	127		135.5
VII .	116	155.7	...	123	212	...	98.6	...	149	...	177	134	155	146	123		...
VIII .	115	155.0	...	124	220	...	104.2	...		...	178	127	156	148	123	118	...
IX .	...	154.2	...	122	...	...	...	...		...	...	...	...	147	122		...

Pays Country	Hongrie Hungary	Indes anglaises British India	Irlande (Etat libre) Irish Free State	Italie Italy	Japon Japan	Lettonie Latvia	Norvège Norway	Nouvelle-Zélande New-Zealand	Pays-Bas Netherlands	Pérou Peru	Pologne Poland	Royaume-Uni United Kingdom	Russie U.R.S.S. Russia U.S.S.R.	Suède Sweden	Suisse Switzerland	Tchécoslovaquie Czechoslovakia
Nombre des villes et localités No. of towns and localities	Budapest	Bombay	105	Milan	Tokio	Riga	31	4	10	Lima	Varsovie Warsaw	630	229	49	34	Pays entier Whole country
Base	1913	VII 1914	VII 1914	I-VI 1914	VII 1914	1913	VII 1914	1909-1913	1921-1925	1913	I 1914	VII 1914	1913	VII 1914	VI 1914	VII 1914
		(m)		(n)				(f)	(e)	(e)	(o)	(p)	(p)	(q)		(r) (s)
1914 VII .	◉ 100	100	100	100	100	◉ 100	100	100		100	100	100	◉ 100	100		100
1918 VII .				325			(b) 271	139		151		218		(b)261		
1919 VII .				310			(b) 290	144		176		217		310		
1920 VII .				445			319	167		194		262		297		
1921 VII .		174		506		122	292	164		171	45,655	226		232	211	1,303
1922 VII .		160	(b) 185	492	250	100	233	144	102	163	74.4	175		179	157	1,430
1923 VII .		148	182	496	222	108	218	142	93	155	71.4	165		160	166	921
1924 VII .	(c) 145	151	185	508	220	125	248	148	94	157	139.1	164		159	170	909
1925 VII .	132	(a)171	188	602	228	141	260	151	95	167	173.9	168		169	169	916
1926 VII .	115	174	174	654	214	132	198	149	91	169	207.0	161	208	156	159	876
1927 VII .	126	173	166	524	209	134	175	144	89	165	143.1	156	201	151	157	962
1928 VII .	131	161	166	(a)140	192	147	173	147	91	150	144.1	156	218	157	157	943
										(f)						
1928 IX .	133	159		140	207	155	164	147	92	151	142.4	157	u) 208	155	157	928
X . .	129	160	171	141	210	155	163	149	92	142	144.0	159	213	153	158	907
XI .	127	162		144	208	161	161	150	92	142	148.0	160	219	152	158	900
XII .	126	163		145	211	163	161	152	91	142	147.3	159	220	151	158	905
1929 I . .	125	164	173	147	208	163	158	149	90	142	145.7	156	222	150	157	900
II . .	130	164		148	205	170	157	148	91	147	153.0	157	228	151	157	911
III .	132	164		155	207	169	158	146	91	153	146.0	150	233	152	156	913
IV .	131	163	164	151	209	164	156	147	89	150	144.0	149	252	150	154	901
V . .	134	161		147	206	164	156	147	89	150	143.8	147	258	149	154	906
VI. .	129	162		148	204	175	156	147	89	149	138.6	149	...	149	155	907
VII .	127	163	166	144	203	172	157	146	89	149	139.2	153	...	151	155	925
VIII .	124	164		144	197	...	161	146	90	150	137.3	154	...	150	156	900
IX . .	...	...		146	200	...	160	147	...	149	...	...	...	...	158	...

◉ 1913. — *(a)* Depuis la date de la stabilisation, indice or. — *(b)* Juin. — *(c)* Décembre. — *(d)* Depuis 1926, nouvelle série. — *(e)* Moyenne annuelle. — *(f)* Quinze du mois. — *(h)* Y compris le pétrole et l'alcool. — *(i)* Villes de plus de 10,000 habitants. — *(j)* Août — *(k)* Moyenne de huit mois. — *(m)* Moyenne du quinze du mois précédent au quinze du mois courant. — *(n)* Depuis novembre 1927, nouvelle série. — *(o)* Depuis 1922, en zloty. Depuis X/1926, en nouveaux zloty. — *(p)* Premier du mois suivant. — *(q)* Y compris chauffage et éclairage. — *(r)* Semaine du milieu du mois. — *(s)* De 1921 à 1924, y compris combustible et savon; depuis 1925, indice pondéré, sans combustible et savon. — *(u)* Depuis IX/1928, nouvelle série. — *(v)* Voir introduction.

◉ 1913. — *(a)* Since date of stabilisation, gold index. — *(b)* June. — *(c)* December. — *(d)* Since 1926, new index number. — *(e)* Yearly average. — *(f)* 15th of month. — *(h)* Including petroleum and alcohol. — *(i)* Towns of more than 10.000 inhabitants. — *(j)* August. — *(k)* Average of eight months — *(m)* Average for the 15th of the preceding to the 15th of the current month. — *(n)* Since novemher 1927, new series. — *(o)* Since 1922, Zloty prices. Since X/1926, new Zloty prices. — *(p)* First of following month. — *(q)* Including fuel and light. — *(r)* Middle week of month. — *(s)* For 1921-1924, including fuel and soap; since 1925, weighted index number without fuel and soap. — *(u)* Since IX/1928 new series. — *(v)* See introduction.

Tableau XII. — Réserves d'or et certaines réserves d'argent et de devises étrangères (en millions).
Table XII. — Gold and certain silver and foreign assets reserves (000,000's omitted).

Date / Fin de / End of	Afrique du Sud South Africa		Albanie Albania		Allemagne Germany		Argentine	Australie Australia	Autriche Austria		Belgique Belgium		Brésil Brazil		Bulgarie Bulgaria	
	Joint Stock & Res. Bank	Reserve Bank	Banque — Bank		Reichsbank		Caisse de Conversion Office	Commonw. Bank	Banque — Bank		Banque — Bank		Banque Bank	Caisse de Stablis. Bureau	Banque — Bank	
	Or Gold	Avoirs étr. For. Assets	Or Gold	Avoirs étr. For. Assets	Or Gold	Avoirs étr. For. Assets	Or Gold	Or Gold	Or Gold	Avoirs étr. For. Assets	Or Gold	Avoirs étr. For. Assets	Or — Gold		Or Gold	Avoirs étrangers Foreign Assets
	£'s		Francs		Reichsmark		Pesos oro	£'s	Schilling		Francs (f)		Milreis		Leva	
	(a)	(b)			(c)	(d)				(e)			(h)		(i)	
1913. . .	7.1				1,170	68	233	4.5			1,728	1,156	747		1,478	
1921. . .	10.6				995		471	23.3			1,850		354		1,015	
1922. . .	11.1				1,005		471	23.9			1,866		384		1,026	
1923. . .	11.3				467		471	24.9	9		1,877		407		1,056	
1924. . .	11.3	2.6			760	253	452	24.9	11	347	1,889	208	450		1,078	
1925. . .	9.1	6.3	0.1	1.5	1,208	403	452	26.3	15	499	1,900	210	454		1,105	
1926. . .	8.6	6.3	1.6	4.8	1,831	519	452	22.0	53	613	3,101	2,235	471		1,171	
1927. . .	9.2	7.7	1.3	11.9	1,865	282	478	21.6	84	653	3,593	2,623	407	436	1,277	
1928. . .	8.9	7.9	1.2	15.3	2,729	155	490	22.3	169	629	4,517	2,833	407	835	1,323	
1928 IX .	8.9	7.7	1.3	15.6	2,397	179	504	22.0	134	625	4,036	2,523	407	791	1,312	
X .	8.1	7.7	1.3	15.3	2,533	163	493	22.0	169	569	4,063	2,721	407	810	1,317	
XI .	8.5	6.2	1.3	14.9	2,623	173	493	22.0	169	565	4,147	2,693	407	834	1,319	
XII.	8.9	7.9	1.2	15.3	2,729	155	490	22.3	169	629	4,517	2,833	407	835	1,323	
1929 I. .	9.0	7.5	1.2	15.6	2,729	152	503	22.5	169	565	4,526	2,683	407	850	1,329	2,170
II .	8.5	7.7	1.2	16.3	2,729	90	500	22.5	169	570	4,531	2,451	407	851	1,332	1,934
III .	9.6	8.1	1.4	16.0	2,683	36	482	22.6	169	567	4,539	2,441	407	851	1,342	1,836
IV .	8.0	8.5	1.4	16.2	1,892	99	484	22.6	169	543	4,810	2,275	407	851	1,351	1,750
V .	9.0	8.2	1.4	15.7	1,765	299	483	21.9	169	538	4,816	2,455	407	852	1,365	1,614
VI .	8.3	7.5	1.4	16.4	1,911	361	469	22.2	169	545	5,016	2,301	407	852	1,368	1,436
VII.	8.4	7.9	1.4	16.7	2,148	334	464	22.7	169	581	5,062	2,368	...	854	1,379	1,226
VIII	8.6	7.5	1.4	17.2	2,183	308	461	23.2	169	614	5,068	2,832	...	856	1,387	1,111
IX .	...	7.2	1.8	...	2,212	335	...	...	169	573	5,114	2,661	...	...	1,385	1,200

Date / Fin de / End of	Canada			Chili — Chile		Danemark — Denmark		Danzig	Egypte — Egypt		Espagne — Spain		
	Gouv. Gov.	Chartered Banks		Banco Central		Banque Bank		Banque Bank	Banque Bank		Banque Bank		
	Or Gold	Or Gold	Avoirs étr. For. Assets	Or Gold	Or à l'étr. et avoirs étr. Gold abr. and For. Assets	Or Gold	Avoirs étr. Foreign assets	Avoirs étr. For. Assets	Or Gold	Avoirs étr. For. Assets	Or Gold	Argent Silver	Avoirs étr. For. Assets
	Dollars			Pesos oro (l)		Kroner		Dtz. Guld.	L's. E		Pesetas		
	(j)	(k)			(m)		(n)	(o)	(p)	(q)			(r)
1913 . . .	115	46	87		316	73			2.1	1.6	480	716	194
1921 . . .	84	90		280	65	228			3.4		2,513	625	
1922 . . .	132	108		280	63	228			3.4		2,525	646	
1923 . . .	117	67		280	63	210			3.4		2,528	649	
1924 . . .	142	67	112	287	101	209		18	3.4	48.9	2,535	651	34
1925 . . .	138	88	209	280	154	209	90	17	3.4	42.2	2,537	652	29
1926 . . .	131	99	259	85	465	209	27	20	3.6	31.0	2,557	675	35
1927 . . .	131	98	210	61	402	182	97	14	3.8	28.3	2,604	685	37
1928 . . .	93	98	157	61	477	173	113	18	3.6	32.9	2,559	698	94
1928 IX .	85	86	187	61	530	173	97	15	3.8	27.1	2,609	700	39
X .	87	95	194	61	532	173	104	15	3.8	31.6	2,609	693	39
XI .	112	125	152	61	505	173	95	17	3.8	33.6	2,559	701	92
XII .	93	98	157	61	477	173	113	18	3.6	32.9	2,559	698	94
1929 I . .	62	83	175	61	445	173	93	13	3.6	31.2	2,559	710	97
II . .	62	81	145	61	434	173	100	15	3.6	30.3	2,559	713	93
III .	61	86	143	61	413	173	88	16	3.6	30.0	2,560	716	95
IV .	59	92	126	61	461	173	89	13	3.6	28.2	2,560	720	96
V .	62	82	138	62	441	173	94	16	3.6	26.4	2,561	720	93
VI .	62	81	121	61	439	173	87	17	3.6	24.2	2,561	723	93
VII .	62	87	167	63	414	173	90	16	3.7	...	2,563	720	96
VIII.	...	...	...	63	384	173	102	16	3.7	...	2,565	719	90
IX .	...	...	...	...	...	173	91	...	...	...	2,565	712	89

* Le terme « Devises de couverture » est employé pour indiquer les avoirs étrangers qui peuvent légalement remplacer l'or comme couverture primaire des billets.

(a) Dépôts à l'étranger exclus ; jusqu'à 1921, y compris une partie de monnaie d'appoint. — (b) Effets sur l'étranger et bons du Trésor britannique. — (c) Une partie à l'étranger depuis mars 1922. — (d) Devises de couverture seulement ; total des avoirs étrangers 528 millions RM. 31/XII/28. — (e) Devises de couverture à l'exclusion des « Kostdevisen ». — (f) 5 francs = 1 Belga. — (h) Converti d'après la parité légale de 5 57/64 d. Dans les bilans, l'or est converti d'après le taux de 8 d. Jusqu'à 1922, réserve de la Caisse de conversion transférée à la banque VI/23 ; jusqu'à fin XI/1925 une partie à l'étranger : 31/XII/24-30/XI/25 £0.5 million. — (i) Jusqu'à 1926 converti d'après la nouvelle parité. Depuis 1927, au cours du marché à la fin du mois. — (j) Une partie à l'étranger ; une partie déposée dans la Réserve centrale auprès du Ministère des finances. — (k) Billets de banque étrangers et solde des comptes étrangers. — (l) Evalué en nouveaux pesos oro. — (m) Jusqu'à 1925, or seulement. — (n) Depuis juillet 1928 avoirs nets à l'étranger. — (o) Devises de couverture (Kerndeckung). Total net des avoirs étrangers : 42.7 millions Dtz. Gulden 31/XII/28. Réserve d'or : 7,000 guiden fin 1928. — (p) Une partie à l'étranger. — (q) Principalement fonds d'Etat britanniques ; en outre, effets de change et solde des comptes étrangers. — (r) Devises de couverture évaluées en pesetas or.

* The term " cover assets " is used below to mean foreign assets which may legally replace gold as primary cover for notes.

(a) Excluding deposits abroad ; until 1921 including a small fraction of subsidiary coin. — (b) Foreign bills and British Government securities. — (c) Part held abroad since March 1922. — (d) Cover assets only ; total exchange holdings on 31/XII/1928 : 528 million RM. — (e) Cover assets, excluding " Kostdevisen ". — (f) 5 francs = 1 Belga. — (h) Converted at the legal parity of 5 57/64 d. In the balance sheets gold is converted at the rate of 8 d. Until 1922 reserve of Conversion Office transferred to Bank VI/1923 ; until XI/1925 part held abroad : 31/XII/24-30/XI/25 £ 0.5 milion. — (i) Up to 1926 converted at the new parity. Since 1927 at market quotation at end of month. — (j) Part held abroad ; part deposited in Central Reserve with Treasury. — (k) Foreign Bank notes and net balance of foreign accounts. — (l) In terms of new pesos oro. — (m) Until end 1925 gold only. — (n) Since July 1928 net foreign assets. — (o) Cover Assets (Kerndeckung). Net total exchange holdings on 31/XII/28: 42,7 million Dtz. Guld. Gold reserve : 7.000 gulden end 1928. — (p) Part held abroad. — (q) Mainly Brit. Gov. securities, and foreign bills and net balance of foreign accounts. — (r) Cover assets in terms of gold pesetas.

Tableau XII *(suite)*. — **Réserves d'or et certaines réserves d'argent et de devises étrangères** (en millions).
Table XII *(continued)*. — **Gold and certain silver and foreign assets reserves** (000,000's omitted).

Date	Estonie Estonia		Etats-Unis United States		Finlande Finland		France			Grèce Greece		Hongrie Hungary	
	Banque de Bank of		Fed. Res. Banks	Gouvern. Governm.	Banque de Bank of		Banque de Bank of			Banque de Bank of (e)		Banque nationale National Bank	
								Avoirs étrangers Foreign assets					
Fin de End of	Or Gold	Avoirs étrangers Foreign assets	Or — Gold		Or Gold	Avoirs étrangers Foreign assets	Or — Gold	Disponibilités à vue Funds available at sight	Effets négociables Negotiable securities	Or Gold	Avoirs étrangers Foreign assets	Or Gold	Avoirs étrangers Foreign assets
	Ekr.		Dollars		Markka (a)		Francs (a)			Drachmae (a)		Pengö	
							(c)			(d)			(f)
1913 . .				150	276	812	17,323			372			
1921 . .			2,875	153	332		17,611			830			
1922 . .			3,047	153	332		18,076			830			
1923 . .			3,080	153	332		18,104			925			
1924 . .			2,937	153	332	563	18,128	343		952		39	149
1925 . .			2,701	154	332	1,272	18,142	316		975		59	207
1926 . .			2,819	154	327	1,317	18,146	418		1,044		169	117
1927 . .	4		2,733	155	317	1,550	18,126	251		1,135		197	114
1928 . .	6.	25.1	2,584	156	304	1,045	31,838	13,632	19,129	554	3,687	201	54
1928 IX .	10.0	25.9	2,633	156	307	997	30,623	12,692	18,450	537	3,362	197	47
X .	10.0	24.3	2,641	156	306	1,031	30,772	13,900	18,642	543	3,540	201	52
XI .	6.4	26.7	2,556	156	305	1,044	31,600	13,386	18,799	548	3,628	201	57
XII	6.4	25.1	2,584	156	304	1,045	31,838	13,632	19,129	554	3,687	201	54
1929 I .	6.3	22.5	2,657	156	304	1,038	34,004	12,436	18,074	558	3,606	205	46
II .	6.2	23.0	2,677	156	303	1,016	34,063	11,474	18,299	560	3,446	204	43
III .	6.2	22.3	2,701	156	302	1,021	34,186	10,577	18,333	565	3,472	204	22
IV .	6.3	19.8	2,791	156	302	971	35,788	8,544	18,482	570	3,470	177	33
V .	6.3	19.3	2,813	156	301	889	36,596	7,805	18,387	581	3,209	177	19
VI .	6.3	18.9	2,858	156	301	855	36,625	7,300	18,433	594	3,242	177	17
VII.	6.3	19.7	2,924	156	301	818	38,110	7,302	18,501	605	2,897	163	37
VIII	6.3	20.8	2,962	156	301	843	38,930	7,248	18,554	619	2,721	163	40
IX .	...	...	2,983	156	302	869	39,411	7,210	18,604	623	2,822	163	43

Date	Indes anglaises British India				Italie Italy			Japon Japan	Lettonie Latvia		Lithuanie Lithuania	
	Gouvernement Government				Or — Gold		Avoirs étrangers Foreign Assets	Banque du Bank of	Or - Gold	Avoirs étrangers Foreign assets	Banque — Bank	
	Or — Gold		Argent Silver	Avoirs étrangers Foreign Assets	En caisse At home	A l'étranger Abroad			Gouvernement et Banque Government and Bank	Banque Bank		
Fin de End of	En caisse At home	A l'étranger Abroad			Banque Bank	Banque Bank	Banque Bank	Or Gold			Or Gold	Avoirs étrangers Foreign assets
	Rupees				Lire (a)			Yen	Lats		Litai	
	(a)	(a)		(g)	(l)	(l)		(h)	(i)	(j)		(k)
1913 . . .	222	117	236		5,472	—		224				
1921 . . .	324	—	740		4,043	2,117		1,246				
1922 . . .	324	—	866		4,169	2,117		1,064			15	
1923 . . .	298	—	866		4,146	2,117		1,057			16	
1924 . . .	298	—	808		4,198	2,117	544	1,059	24	60	31	63
1925 . . .	298	—	833	1,033	4,207	2,117	670	1,057	24	35	32	32
1926 . . .	298	—	1,035	711	4,245	1,804	2,309	1,058	24	32	31	38
1927 . . .	298	29	1,085	638	4,547	1,848	7,559	1,063	24	52	33	53
1928 . . .	311	29	1,009	623	5,052	1,836	6,019	1,062	24	77	34	46
1928 IX .	298	29	1,069	633	5,052	1,836	6,594	1,063	24	90	34	41
X. .	298	29	1,068	649	5,052	1,836	6,125	1,063	24	88	34	44
XI .	301	29	1,050	642	5,052	1,836	5,992	1,063	24	81	34	43
XII	311	29	1,009	623	5,052	1,836	6,019	1,062	24	77	34	46
1929 I .	322	29	995	654	5,052	1,836	5,743	1,062	24	68	34	43
II .	322	29	1,000	646	5,059	1,836	5,517	1,062	24	70	34	38
III .	322	29	999	680	5,126	1,825	5,334	1,064	24	66	34	37
IV .	322	29	994	646	5,125	1,825	4,879	1,064	24	56	34	42
V .	322	29	996	683	5,126	1,825	4,911	1,064	24	51	34	39
VI .	322	29	1,026	660	5,159	1,825	4,920	1,064	24	46	34	36
VII.	322	29	1,084	603	5,159	1,825	4,936	1,062	24	45	34	37
VIII	322	29	1,118	603	5,160	1,825	4,971	1,062	24	46	34	42
IX .	322	29	1,130	603	...	...	...	...	24	49	34	53

(a) Evalué en nouvelle monnaie. — (c) En outre, 9,596 millions de nouveaux francs à l'étranger en 1920 et 1921, et 9,182 millions de 1922 à mai 1928, dont 2,279 millions disponibles depuis avril 1927. La différence (1,400 millions de francs or anciens) a été amortie lors de la stabilisation. — (d) Depuis 1922, y compris 371.7 millions à l'étranger. — (e) Jusqu'en avril 1928 Banque nationale de Grèce. — (f) Devises de couverture ; réserve nette supplémentaire en monnaies étrangères : 93 millions pengö 31. XII. 1927. — (g) Les valeurs en sterling sont converties au taux de 13 $^1/_3$ rupees = 1 £. — (h) Une partie à l'étranger jusqu'en juillet 1922 ; non compris l'or de l'Etat déposé à la banque. — (i) Une partie à l'étranger. A fin 1927 l'or du gouvernement s'élevait à 14,733 milliers de lats. — (j) Disponibilités, effets et billets de banque ; de 1924 à 1926 y compris une partie appartenant au trésor. — (k) Disponibilités à l'étranger : effets de change et billets de banque. — (l) Jusqu'en 1926. y compris une partie appartenant au trésor.

(a) In terms of new currency. — (c) In addition 9,596 million new francs held abroad in 1920 and 1921 and 9,182 million from 1922 until May 1928, of which 2,279 million available since April 1927. The difference (1,400 million old gold francs) was written off at date of stabilisation. — (d) Since 1922 including 371.7 million abroad. — (e) Until April 1928, National Bank of Greece. — (f) Cover assets; additional net holdings of foreign currency: 93 million pengö 31. XII. 1927. — (g) Sterling securities are converted at the rate of 13 $^1/_3$ rupees = 1 £. — (h) Part held abroad until July 1922 ; excluding Gov. gold with bank. — (i) Part held abroad. At end of 1927 Government gold amounted to 14.733 thousand lats. — (j) Balances abroad, foreign bills and bank notes. From 1924 to 1926 including part held by Treasury. — (k) Balances abroad, foreign bills and bank notes. — (l) Until 1926, including part held by treasury.

Tableau XII *(fin)*. — Réserves d'or, etc... Table XII *(concluded)*. — Gold reserves, etc...

Date / Fin de / End of	Norvége Norway		Nouv.-Zél. New Zeal.	Pays-Bas Netherlands		Péron Peru		Pologne Poland			Portugal	Roumanie Roumania		
	Banque Bank		Banque Bank	Nederlandsche Bank		Reserve Bank		Banque Bank			Banque Bank	Banque — Bank		
	Or Gold	Avoirs étr. For. Assets	Or, argent Gold and Silver	Or Gold	Avoirs étr. For. Assets	Or Gold	Avoirs étr. For. Assets	Or — Gold en caisse at home	Or — Gold à l'étr. abroad	Avoirs étr. For. Assets	Or Gold	Or — Gold en caisse at home	Or — Gold à l'étr. abroad	Avoirs étr. For. Assets
	Kroner		£'s	Guiden		Libras P.		Zloty *(d)*			Escudos	Lei *(d)*		
			(a)		*(b)*		*(c)*			*(e)*	*(f)*			
1913	44		5.3	151	14						8	4,887		
1921	147		7.7	606		4.3		53			9	55	5,760	
1922	147		7.9	582		4.3		87			9	1,268	5,760	
1923	147		7.9	582		4.4		117			9	4,105	3,644	
1924	147		7.7	505	112	4.4	1.1	178		437	9	4,349	3,644	
1925	147		7.7	443	247	4.4	0.7	135	94	(–5)	9	4,469	3,644	
1926	147		7.8	414	187	4.4	0.7	104	133	215	9	4,644	3,644	
1927	147	47	7.9	400	168	4.8	0.8	353	164	688	9	4,848	3,644	
1928	147	41	7.2	435	220	4.4	1.4	426	195	527	9	5,069	3,175	
1928 IX . .	147	37	7.3	435	198	4.4	1.2	408	195	462	9	5,005	3,644	
X . .	147	31	7.3	435	187	4.4	1.2	408	200	482	9	5,029	3,654	
XI . .	147	31	7.2	435	216	4.4	1.5	426	182	508	9	5,046	3,654	
XII .	147	41	7.2	435	220	4.4	1.4	426	195	527	9	5,069	3,175	
1929 I. . .	147	32	7.3	435	203	4.4	1.2	426	195	527	9	5,077	3,177	
II . .	147	36	7.3	435	167	4.4	0.8	426	195	544	9	*(g)* 8,269	*(g)*	
III . .	147	49	7.2	422	34	4.4	0.8	427	195	530	9	5,021	3,591	3,655
IV . .	147	56	7.2	432	89	4.4	0.8	428	195	483	9	5,049	3,592	2,520
V . .	147	46	7.2	437	161	4.4	0.7	429	195	456	9	5,070	3,592	2,101
VI . .	147	46	7.2	437	176	4.4	0.8	431	195	438	9	5,100	3,592	1,907
VII. .	147	39	7.2	449	178	4.4	0.7	432	195	444	9	5,126	3,592	1,465
VIII .	147	41	7.1	443	169	4.4	2.0	432	219	441	9	5,158	3,592	5,793
IX . .	147	...	...	443	186	4.4	1.7	432	232	*(e)* 422	9	5,178	3,592	6,032

Date / Fin de / End of	Roy.-Uni U.-K.	Russie (U. R. S. S.) Russia (U. S. S. R.)		S. H. S.	Siam		Suéde Sweden		Suisse Switzerland			Tchécoslovaquie Czechoslovakia		Urnguay
	Bank of England	Service d'émission Etat State Bank Issue Dep.		Banque Bank	Gouvernement Government		Banque Bank		Banque Bank			Banque Nationale National Bank		Banque Bank
	Or Gold	Or Gold	Avoirs étr. For. Assets	Or Gold	Argent Silver	Avoirs étr. For. Assets	Or Gold	Avoirs étr. For. Assets	Or Gold	Argent Silver	Avoirs étr. For. Assets	Or Gold	Avoirs étr. For. Assets	Or Gold
	£'s	Roubles		Dinars	Bahts	£'s	Kronor		Francs			Kč		Pesos
	(h)		*(i)*		*(j)*	*(k)*		*(m)*			*(n)*	*(o)*	*(p)*	
1913	35.0				21	*(l)* 1.7	102	122	170	21				10
1921	128.4			74	47		275		550	108				55
1922	127.5	5		64	59		274		535	104				55
1923	128.1	88		69	64		272		537	91				55
1924	128.6	142	102	72	61	5.9	237	136	506	87	193	913	737	55
1925	144.6	182	51	76	54	6.9	230	202	467	89	222	916	1,199	55
1926	151.1	164	63	86	55	7.6	224	207	472	73	222	918	2,083	55
1927	152.4	189	76	89	55	8.8	230	263	517	63	198	1,007	2,424	55
1928	153.3	179	81	91	52	7.7	236	215	533	46	254	1,159	2,510	66
1928 IX . .	173.2	148	87	91	52	8.5	238	118	468	51	211	1,100	2,092	55
X . .	164.9	158	88	91	52	8.7	237	156	470	48	238	1,100	2,129	55
XI . .	159.8	178	82	91	52	7.7	237	178	469	48	262	1,009	2,339	66
XII .	153.3	179	81	91	52	7.7	236	215	533	46	254	1,159	2,510	66
1929 I. . .	153.0	179	83	91	52	8.1	236	199	482	45	185	1,159	2,010	66
II . .	151.3	179	92	91	52	8.3	235	199	482	45	181	1,160	1,841	66
III . .	153.7	179	92	92	52	8.7	235	189	481	45	218	1,160	1,781	66
IV . .	158.8	180	92	92	52	8.7	235	185	493	42	247	1,160	1,688	66
V . .	163.3	181	94	93	52	8.3	234	183	496	40	261	1,159	1,703	66
VI . .	155.7	181	94	93	52	7.9	234	195	496	37	265	1,160	1,781	66
VII .	142.6	201	90	94	52	7.9	234	207	507	34	217	1,160	1,696	66
VIII .	137.6	231	84	94	...	...	242	204	507	33	210	1,159	1,757	...
IX . .	130.3	251	78	94	...	...	242	221	533	31	216	1,160	1,838	...

(*a*) Jusqu'en 1927, moyenne du dernier trimestre. En 1928, environ 90 % d'or et 10 % d'argent. — (*b*) Effets sur l'étranger seulement ; disponibilités auprès des corr. (31/III/1926 : 24 millions guiden ; 31/III/1927 : 32 millions guiden ; 31/III/1928 : 28 millions guiden) ne figurent pas séparément dans les relevés hebdomadaires. — (*c*) Devises de couverture : effets et disponibilités sur New-York et Londres. — (*d*) Evalué en nouvelle monnaie. — (*e*) Jusqu'au 31/X/1927, disponibilités nettes calculées en déduisant les engagements en devises étrangères, y compris ceux provenant des reports. Depuis novembre 1927, devises de couverture seulement. Réserve supplémentaire en monnaies étrangères 95,594,458 Zloty 30/IX/1929. — (*f*) Jusqu'an 31/XII/1925, non compris une partie à l'étranger, qui s'élevait à cette date à 1,125,000 escudos. — (*h*) Réserve d'or détenue par le Trésor : £ 28.5 millions de 1915 an 30/VI/22 et £ 27 millions du 20/VII/1922 au 29/IV/1925 ; depuis cette date, transférée à la Banque. — (*i*) Devises de converture (principalement billets de banque étrangers). Autre réserve de la Banque d'Etat en or et devises étrangères ne servant pas de couvertnre des billets: 1/I/1925 : 94 millions de roubles ; 1/I/1926 : 17 millions de roubles ; 1/I/1927 : 45 millions de roubles. — (*j*) Les chiffres pour 1913-1922 se rapportent à fin mars de l'année suivante. — (*k*) Principalement disponibilités dans les banques à Londres et fonds d'Etat britanniques. — (*l*) 31/III/1914. — (*m*) Disponibilités nettes à l'étranger, effets et fonds d'Etat étrangers. — (*n*) Avoirs à vne à l'étranger et effets sur l'étranger. — (*o*) Calculé an cours de 100 Ko = $ 2.96, cours moyen approximatif pour 1923 et 1924 adopté comme base légale de stabilisation. Réserve supplémentaire en argent : 81,088 kg. 30/IX/1929. — (*p*) Disponibilités à l'étranger et billets de banque étrangers. — (*q*) L'or à l'étranger est compris dans le chiffre or en caisse.

(*a*) Until 1927, average of last quarter. In 1928, about 90 % gold and 10 % silver. — (*b*) Only foreign bill portfolio ; balances abroad (31/III/1926 : 24 million guiden ; 31/III/1927 : 32 million guiden ; 31/III/1928 : 28 million guiden) not shown separately in weekly returns. — (*c*) Cover assets : bills on and balances in New York and London. — (*d*) In terms of new currency. — (*e*) Until 31/X/1927 net reserve calculated by deducting liabilities in foreign currency including those from spot and forward transactions. Since November 1927 cover assets only ; additional holdings of foreign currency 95,594,458 Zloty 30/IX/1929. — (*f*) Excluding up to 31/XII/1925 part held abroad which then amounted to 1,125,000 escudos. — (*h*) Treasury also held gold reserve £ 28.5 million from 1915 to 30/VI/1922 and £ 27 million from 20/VII/1922 to 29/IV/1925 when transferred to Bank. — (*i*) Cover assets (mainly foreign bank notes): additional reserves of State Bank in gold and foreign exchange not serving as cover for notes : 1/I/1925 : 94 million rubles , 1/I/1926 : 17 million rubles ; 1/I/1927 : 45 million rubles. — (*j*) Figures for 1913-1922 refer to end of March of following year. — (*k*) Mainly balances with Banks in London and British Gov. Securities. — (*l*) 31/III/1914. — (*m*) Net balances abroad, bills and first rate Gov. Securities. — (*n*) Sight balances abroad and foreign bills. — (*o*) Calculated at Kc 100 = $ 2.96 i. e. approx. average rate for 1923 and 1924 adopted as legal basis of stabilisation. Additional silver reserve : 81,088 kg. 30/IX/1929 — (*p*) Balances abroad and foreign bank notes. — (*q*) Gold abroad included in figure for home reserve.

Tableau XIII. — BILLETS EN CIRCULATION (en millions).
Table XIII. — NOTES IN CIRCULATION (000,000's omitted).

Date / Fin de / End of	Afrique du Sud (Union) South Africa	Albanie Albania	Allemagne Germany		Argentine	Australie Australia	Autriche Austria	Belgique Belgium	Brésil Brazil			Bulgarie Bulgaria
	Billets de banque Bank notes		Billets de la Reichsbank Notes	« Rentenbank »	Billets d'Etat State notes	Billets de banque Bank notes			Billets d'Etat State Notes	Billets de banque Bank notes	Caisse de Stabilisation Bureau	Billets de banque Bank notes
	£'s	Francs	Reichsmark	Rentenmark	Pesos papel	£'s	Schilling	Francs	Milreis			Leva
1913 . . .	2.3		(a) 2,742	(c)	823	(d) 10.0	(e) 174,115	(g) 1,067	(i) 897			(j) 189
1921 . . .	8.8		122,163		1,363	55.5	6,415		2,049			3,615
1922 . . .	8.3		1,293,758		1,363	52.0	4,080,177		2,233			3,886
1923 . . .	8.8		(b) 497		1,363	52.2	713		2,260	389		4,139
1924 . . .	9.1		1,941	1,835	1,320	56.9	839		2,247	727		4,530
1925 . . .	7.2		2,960	1,476	1,320	53.9	890		2,115	592		3,655
1926 . . .	6.6	2.3	3,736	1,164	1,320	49.9	947		1,997	592		3,481
1927 . . .	7.2	6.3	4,564	716	1,371	51.8	1,005		1,997	592	436	3,727
1928 . . .	7.6	10.1	4,930	530	1,406	48.7	1,067		1,972	592	835	4,173
1928 IX .	7.4	10.1	4,830	570	1,438	44.6	1,008		1,972	592	791	4,501
X .	7.1	10.0	4,672	543	1,414	44.9	1,007		1,972	592	810	4,610
XI .	7.6	10.1	4,724	524	1,413	45.4	984		1,972	592	834	4,379
XII.	7.6	10.1	4,930	530	1,406	48.7	1,067		1,972	592	835	4,173
1929 I . .	7.3	9.9	4,454	513	1,435	46.7	965		12,847	...	592	850	3,898
II. .	7.5	10.4	4,553	508	1,429	45.4	977		12,912	...	592	851	3,894
III .	8.0	10.8	4,822	504	1,339	44.4	1,004		12,812	...	592	851	4,101
IV .	7.6	10.9	4,631	489	1,393	43.0	995	h) 12,341	...	592	851	4,366
V. .	7.9	10.8	4,606	491	1,391	42.5	998	h) 12,488	...	592	852	3.977
VI .	7.8	11.0	4,839	460	1,358	42.3	1,044	h) 12,409	...	592	852	3,972
VII.	7.6	11.2	4,726	434	1,348	41.6	1,047	h) 13,144	...	...	854	3,974
VIII	7.8	11.5	4,897	432	1,341	41.6	1,046	h) 13,121	...	...	856	4,121
IX .	...	11.8	4,914	433	...	...	1,079	h) 13,441	...	...	...	4,222

Date / Fin de / End of	Canada			Chili Chile	Danemark Denmark	Dantzig Danzig	Egypte Egypt	Espagne Spain	Estonie Estonia	Etats-Unis United States		Finlande Finland	France	Grèce Greece
	Billets — Notes			Billets de banque Bank notes						Billets de banque Bank notes	Billets d'Etat State notes	Billets de banque Bank notes		
	Banque Bank	Dominion Act. Circul.	Dominion Total											
	Dollars			Pesos papel	Kroner	Dantzig gulden	L. E.	Pesetas	Ekr.	Dollars		Markka	Francs	Drachmae
	(k)	(l)		(m)					(n)					
1913 . . .	96	20	131	186	152		2.2	1,931		726	343	113	(o) 5,714	(p) 245
1921 . . .	163	27	281	325	471		35.3	4,244	3,107	3,256	281	1,356	36,417	2,161
1922 . . .	157	27	257	302	459		31.7	4,137	3,726	3,117	288	1,421	35,953	3,149
1923 . . .	159	28	249	293	473		34.3	4,338	3,442	2,951	308	1,352	37,763	4,681
1924 . . .	149	28	262	336	478	31.9	40.2	4,547	3,562	2,555	297	1,250	40,604	4,866
1925 . . .	158	18	227	394	438	34.6	33.5	4,440	3,458	2,458	294	1,309	49,993	5,339
1926 . . .	159	31	210	372	386	35.7	27.8	4,339	3,354	2,458	298	1,346	52,449	4,865
1927 . . .	163	29	221	319	354	36.0	27.5	4,202	3,902	2,387	294	1,514	56,301	4,966
1928 . . .	163	30	222	349	360	39.4	30.3	4,377	36.4	2,428	295	1,513	62,181	5,690
1928 IX .	175	31	197	309	360	38.7	27.1	4,323	39.6	2,351	304	1,599	62,654	5,719
X. .	173	30	220	334	361	37.9	31.6	4,381	38.9	2,332	302	1,539	62,759	5,759
XI .	173	29	237	336	354	38.6	31.4	4,329	37.7	2,424	307	1,502	62,660	5,599
XII.	163	30	222	349	360	39.4	30.3	4,377	36.4	2,428	295	1,513	62,181	5,690
1929 I . .	146	27	198	360	336	36.3	28.4	4,337	35.1	2,248	283	1,431	63,867	5,514
II .	150	27	192	374	342	36.9	27.5	4,306	35.8	2,277	285	1,523	64,226	5,465
III .	169	36	205	372	357	38.7	27.7	4,243	36.3	2,323	284	1,596	64,575	5,488
IV .	154	29	205	379	359	37.4	26.8	4,258	34.7	2,296	278	1,556	62,848	5,617
V .	155	29	197	376	358	37.0	25.1	4,261	31.6	2,301	290	1,481	64,316	5,415
VI .	168	31	210	365	366	38.3	23.3	4,258	31.6	2,349	263	1,473	64,921	5,494
VII.	154	30	196	363	351	38.3	21.8	4,289	33.1	2,372	244	1,439	65,679	5,304
VIII	...	...	...	346	361	39.7	21.2	4,327	34.3	2,582	250	1,448	66,468	5,214
IX .	...	...	...	...	353	...	...	4,359	34.3	...	...	1,440	66,639	5,414

(a) Jusqu'en 1922, en mark et y compris Reichs-und Darlehenskassenscheine. — (b) Billionenmark. — (c) Non compris les billets détenus par la « Reichsbank ». — (d) Emission brute. En 1913, billets d'Etat. — (e) Jusqu'à fin 1922, Kronen. — (f) Depuis V/22 y compris Luxembourg. Depuis X/26, y compris les billets du Gouvernement (coupures de 5 et 20 fr. remplaçant les billets de banque semblables) d'un montant de 700 à 750 millions de francs. — (g) En francs actuels, 7,406 millions. — (h) Non compris les billets du Gouvernement. — (i) Jusqu'en 1924, y compris les billets de la Caisse de Conversion. — (j) En leva actuels: 5,041 millions. — (k) Circulation nette en dehors des « Chartered Banks ». — (l) C'est-à-dire dans les mains du public : la différence entre cette colonne et le total est détenue par les « Chartered Banks » comme réserve. — (m) Jusqu'en 1925, billets d'Etat. Depuis 1926, total des billets de Banque et d'Etat, ces derniers devant être retirés de la circulation ; montant à fin VIII/29 : 4,900,790 pesos papier. — (n) Jusqu'à fin 1927, Emk. et y compris les billets d'Etat, transférés à la Banque depuis I/28. — (o) En nouveaux francs : 28,141 millions. — (p) En nouvelles drachmes : 3,643 millions.

(a) Until 1922, Mark and including Reichs- und Darlehenskassenscheine. — (b) Billionenmark. — (c) Excluding notes held by the " Reichsbank ". — (d) Gross issue. In 1913, State notes. — (e) Until end 1922, Kronen. — (f) Since V/22, including Luxembourg. Since X/26, including Government notes of 5 and 20 fr. to value of 700 to 750 million francs replacing similar bank notes. — (g) In terms of present francs, 7,406 million. — (h) Excluding Government notes. — (i) Until 1924, including notes of Conversion Office. — (j) In terms of new leva ; 5,041 million. — (k) Net circulation outside Chartered Banks. — (l) I. e. in hands of public : the difference between this column and total is held as reserve by the Chartered Banks. — (m) Until 1925, State notes. Since 1926, total of Bank and State notes, the latter to be withdrawn from circulation ; amount of these at end of VIII/29 : 4,900,790 pesos papel. — (n) Until end 1927, Emk. and including State notes. transferred to the Bank as from I/28. — (o) In terms of new francs : 28.141 million. — (p) In terms of new drachmae : 3,643 million.

Tableau XIII *(suite)*. — Billets en circulation (en millions).
Table XIII *(continued)*. — Notes in circulation (000,000's omitted).

Date — Fin de / End of	Hongrie Hungary	Indes Anglaises British India	Italie Italy		Japon Japan	Lettonie Latvia		Lithuanie Lithuania	Norvège Norway	Nouvelle Zélande New Zealand	Pays-Bas Netherlands		Pérou Peru
	Billets de banque Bank notes	Billets d'Etat State notes	Billets de banque Bank notes	Billets d'Etat State notes	Billets de banque Bank notes	Billets d'Etat State notes	Billets de banque Bank notes	Billets de banque Bank notes			Billets de banque Bank notes	Billets d'Etat State notes	Billets de banque Bank notes
	Pengö	Rupees	Lire		Yen	Lats		Litai	Kroner	£'s	Gulden		Libras
	(a)	*(b)*			*(e)*	*(f)*				*(g)*			
1913 . . .		646	*(c)* 2,284	*(d)* 499	426				108	1.7	313	—	—
1921 . . .	25,175	1,725	19,209	2,267	1,547	2,282			410	7.5	1,013	33	5.6
1922 . . .	75,887	1,742	18,012	2,267	1,558	2,419	9	30	385	6.8	1,012	32	5.5
1923 . . .	931,337	1,834	17,247	2,428	1,704	2,319	21	60	396	6.6	1,066	32	5.7
1924 . . .	4,513,990	1,792	18,114	2,400	1,662	2,269	29	93	391	6.7	935	23	5.8
1925 . . .	416	1,918	19,350	2,100	1,632	37	29	82	363	6.9	875	17	6.4
1926 . . .	471	1,812	18,340	1,793	1,570	35	31	87	337	6.8	817	13	6.1
1927 . . .	487	1,826	17,992	783	1,682	34	37	97	331	6.6	797	12	6.0
1928 . . .	513	1,891	17,295	161	1,739	33	43	85	316	7.3	854	11	6.1
1928 IX .	500	1,846	17,476	205	1,308	36	46	85	313	6.3	855	12	6.0
X .	542	1,847	17,236	190	1,397	35	45	90	306	6.0	829	12	6.0
XI .	476	1,832	17,119	175	1,389	32	43	87	302	6.1	852	12	6.1
XII .	513	1,891	17,295	161	1,739	33	43	85	316	7.3	854	11	6.1
1929 I . .	485	1,897	16,590	157	1,458	32	43	84	299	6.2	782	11	6.0
II. .	451	1,925	16,197	120	1,358	34	44	85	301	6.2	776	11	6.0
III .	458	1,880	16,396	117	1,354	35	47	93	312	7.5	835	12	6.1
IV .	485	1,837	16,274	104	1,364	34	46	92	308	6.4	840	12	6.0
V . .	446	1,842	16,251	99	1,306	30	43	85	305	6.2	797	12	6.2
VI .	463	1,877	16,753	96	1,462	31	43	84	318	6.5	844	11	6.3
VII .	491	1,857	16,887	96	1,250	33	44	85	315	6.0	812	12	6.6
VIII.	480	1,852	16,701	96	1,334	34	45	87	314	6.1	844	12	6.4
IX .	478	1,868	...	...	...	...	47	94	316	...	852	12	6.4

Date — Fin de / End of	Pologne Poland		Portugal	Roumanie Roumania	Royaume-Uni United Kingdom	Russie (U. R. S. S.) Russia (U. S. S. R.)		S. H. S.	Siam	Suède Sweden	Suisse Switzerland	Tchécoslovaquie Czechoslovakia	Uruguay
	Billets de Banque Bank notes	Billets div. et monnaies d'appoint Token notes and coins	Billets de banque Bank notes		Billets de la Bank of England notes	Billets de banque Bank notes	Billets d'Etat State Notes	Billets de banque Bank notes	Billets d'Etat State notes	Billets de banque Bank notes			
	Zloty		Escudos	Lei	£'s	Rbl.	Rbl.-or Gold rbl.	Dinars	Bahts	Kronor	Francs	Koruna	Pesso
	(h)	*(i)*		*(j)*	*(l)*	*(m)*	*(m)(n)*	*(j)*					
1913 . . .			87	*(k)* 437	29.6		1,700		*(o)* 29	234	314		22
1921 . . .			737	13,722	432.7			4,688	*(o)* 84	628	1,009	12,130	66
1922 . . .			1,054	15,162	398.3	4		5,040	*(o)* 92	584	976	10,064	64
1923 . . .			1,420	17,917	404.8	237		5,790	106	576	982	9,599	69
1924 . . .	551	151	1,763	19,356	397.6	411	229	6,002	114	537	914	8,810	69
1925 . . .	381	440	1,821	20,126	385.3	727	388	6,063	125	530	876	8,408	64
1926 . . .	593	428	1,854	20,951	381.0	797	398	5,812	126	525	874	8,203	68
1927 . . .	1,003	309	1,857	21,025	382.3	1,003	480	5,743	131	526	917	8,417	72
1928 . . .	1,295	244	1,976	21,211	378.3	1,091	730	5,528	129	546	953	8,466	72
1928 IX .	1,261	254	1,916	21,054	372.1	1,064	711	5,751	125	565	892	7,806	64
X. .	1,313	256	1,945	21,959	369.9	1,087	734	5,786	127	517	885	7,825	63
XI .	1,270	246	1,924	21,479	367.0	1,092	728	5,598	129	538	878	7,818	66
XII .	1,295	244	1,976	21,211	378.3	1,091	730	5,528	129	546	953	8,466	72
1929 I . .	1,222	230	1,944	20,391	355.6	1,037	680	5,194	133	486	840	7,115	72
II. .	1,249	231	1,880	20,325	352.3	1,056	701	5,159	136	499	843	7,063	71
III .	1,333	239	1,852	20,964	361.8	1,073	717	5,265	140	544	886	7,333	72
IV .	1,274	231	1,830	19,968	361.4	1,120	776	5,212	140	518	875	7,133	70
V. .	1,244	227	1,813	19,080	360.1	1,103	748	5,092	136	519	872	7,183	68
VI .	1,298	234	1,893	19,113	369.1	1,192	805	5,196	131	560	898	7,612	67
VII .	1,293	240	1,921	19,188	371.8	1,238	833	5,299	131	522	900	7,321	67
VIII.	1,359	255	1,912	20,340	364.0	*(e)* 1,360	...	5,659	...	549	911	7,500	...
IX .	1,354	*(p)* 248	1,974	21,393	363.3	*(e)* 1,466	...	5,695	...	580	944	7,697	...

(a) Jusqu'en 1924, kronen. — *(b)* Y compris les billets détenus dans les Trésoreries du gouv. et les succursales de la Banque Impériale des Indes. Circulation active à fin VII/29 : 1,551,700,000 rupees. — *(c)* En nouvelles lires : 8,373 millions. — *(d)* En nouvelles lires : 1.829 millions. — *(e)* Emission brute. — *(f)* Jusqu'en 1924, roubles lettons Depuis 1927, non compris les billets d'Etat détenus par la Banque, dont le montant n'est pas disponible. — *(g)* Jusqu'en 1927, moyenne du dernier trimestre. — *(h)* Mark en circulation : 1921, 229.5 ; 1922, 793.4 ; 1923. 125,371.9 ; 1924, 3,314.0 ; 1925, 31 mai 2,770.2 milliards. — *(i)* Depuis 1926, non compris les montants détenus par la Banque de Pologne. Chiffre correspondant pour 1925, 434 millions Zl. — *(j)* Depuis 1920, y compris les billets austro-hongrois et autres convertis après la guerre en billets nationaux. — *(k)* En nouveaux lei, 14,103 millions. — *(l)* Jusqu'à X/28, y compris les billets d'Etat, transférés à la banque depuis cette date. — *(m)* Depuis 1926, non compris les billets dans les caisses de la Banque d'Etat. — *(n)* En outre : fin 1922, 1,994,465 milliards de rbl. papier ; fin 1923, 178,509,900 ; fin VIII/24, 241,000,000. — *(o)* 31/III de l'année suivante. — *(p)* 20/IX. monnaies d'appoint : 157,111,000 Zloty.

(a) Until 1924, kronen. — *(b)* Including notes held in Government Treasuries and in the local Head Offices of the Imperial Bank of India. Active circulation end of VII/29 : 1,551,700,000 rupees. — *(c)* In terms of new lire : 8,373 million. — *(d)* In terms of new lire : 1,829 million. — *(e)* Gross issue. — *(f)* Until 1924, Latv. rubl. Since 1927, excluding State notes held by the Bank, the amount of which is not available. — *(g)* Until 1927, average of last quarter. — *(h)* Mark in circulation : 1921, 229.5 ; 1922, 793.4 ; 1923 125,371.9 ; 1924, 3,314,0 ; 1925, 31st May, 2,770.2 milliard. — *(i)* Since 1926, excluding amount held by Bank of Poland. Comparable figure for 1925, 434 million Zl. — *(j)* Since 1920. including Austro-Hungarian and other notes converted after the war into national currency. — *(k)* In terms of new lei, 14,103 million. — *(l)* Until X/28, including State Notes, then transferred to Bank. — *(m)* Since 1926, excluding notes held by the State Bank. — *(n)* In addition at end of 1922, 1,994,465 ; 1923, 178,509,900 ; VIII/24, 241,000,000 milliard paper rubl. — *(o)* 31/III of following year. — *(p)* 20/IX. token coins : 157,111,000 Zloty.

Tableau XIV. — Taux de l'escompte des Banques centrales.

Table XIV. — Rates of discount of Central Banks.

Période Period	Afrique du Sud (Union) South Africa (Union)	Albanie Albania	Allemagne Germany	Australie Australia	Autriche Austria	Belgique Belgium	Bulgarie Bulgaria	Chili Chile	Danemark Denmark	Dantzig Danzig	Espagne Spain	Estonie Estonia	Etats-Unis United States A	Etats-Unis United States B	Finlande Finland	France	Grèce Greece	Hongrie Hungary
Moy. Aver.	(a)																	
1913 . .	6.50		5.87		5.95	5.88	6.50		5.75		4.50				5.95	4	6.50	
1920 . .	7.10		5	6	5	5.12	6.50		7		5	8	6.49		7.91	5.78	6.33	
1921 . .	7.50		5	5–7	5.92	5.17	6.50		6.33		6	8	5.96		9	5.75	6.50	6
1922 . .	7.10		6.58	5–8	7.67	4.71	6.50		5.13		5.67	8	4.21	4.54	8.79	5.08	6.50	8
1923 . .	6		38.48	6–7	9	5.50	6.70		5.67		5.12	8	4.43	4.49	8.30		7.41	13.64
1924 . .	5.92		10	6–7	11.57	5.50	9.42		7		5	8.88	3.63	4.14	9.18	6.02	7.50	14.06
1925 . .	5.50	12	9.15	6–7	10.86	5.70	10		6.49	b)11.27	5	10	3 42	3.81	8.54	6.52	8.99	9.77
1926 . .	5.50	12	6.74	6–7	7.50	7.06	10	7.83	5.24	9.18	5	9.52	3.84	3.99	7.50	6.58	10.48	6.65
1927 . .	5.65	9.42	5.83	6–7	6.34	5.41	10	7.10	5	6.75	5	8	3.79	3.85	6.87	5.23	10.44	6
1928 . .	5.51	9	7	6–7	6.27	4.25	9.96	6.40	5	5.77	5.02	7.50	4.50	4.42	6.50	3.53	9.93	6.25
Fin de End of:																		
1928 IX .	5.50	9	7	6–7	6.50	4	10	6.50	5	6	5	7.50	5	4.83	6.50	3.50	10	6
X .	5.50	9	7	6–7	6.50	4	10	6	5	6	5	7.50	5	4.83	6.50	3.50	10	7
XI .	5.50	9	7	6–7	6.50	4	10	6	5	6	5	7.50	5	4.83	7	3.50	10	7
XII.	5.50	9	7	6–7	6.50	4	9	6	5	6	5.50	7.50	5	4.83	7	3.50	9	7
1929 I. .	5.50	9	6.50	6–7	6.50	4	9	6	5	6	5.50	7.50	5	4.83	7	3.50	9	7
II .	5.50	9	6.50	6–7	6.50	4	9	6	5	6	5.50	7.50	5	4.83	7	3.50	9	7
III .	5.50	9	6.50	6–7	6.50	4	9	6	5	6	5.50	7.50	5	4.87	7	3.50	9	7
IV .	5.50	9	7.50	6–7	7.50	4	9	6	5	7	5.50	7.50	5	4.88	7	3.50	9	8
V. .	5.50	9	7.50	6–7	7.50	4	9	6	5	7	5.50	7.50	5	4.94	7	3.50	9	8
VI .	5.50	9	7.50	6–7	7.50	4	9	6	5	7	5.50	7.50	5	5	7	3.50	9	8
VII.	5.50	9	7.50	6–7	7.50	5	10	6	5	7	5.50	7.50	5	5	7	3.50	9	8
VIII	6	9	7.50	6–7	7.50	5	10	6	5	7	5.50	7.50	6	5.06	7	3.50	9	8
IX .	6	9	7.50	6–7	8.50	5	10	6	5.50	7	5.50	h) 7.50	6	5.08	7	3.50	9	8

Période Period	Indes Anglaises British India	Italie Italy	Japon Japan	Lettonie Latvia	Norvège Norway	Pays-Bas Netherlands	Pérou Peru	Pologne Poland	Portugal	Roumanie Roumania	Royaume-Uni United Kingdom	Russie U.R.S.S. Russia U.S.S.R.	S. H. S.	Suède Sweden	Suisse Switzerland	Tchécoslovaquie Czechoslovakia
Moyennes Average				(d)			(d)					(f)				
1913 . . .	5.92	5.5–6	6.60		5.50	4.52			5.50	6	4.77			5.50	4.81	
1920 . . .	6.35	6	8		6.51	4.50		6	7	5–6	6.71			6.93	5	6
1921 . . .	5.57	6	8		6.76	4.50		6.33	7	6	6.10			6.49	4.44	5.79
1922 . . .	5.81	5.75	8		5.53	4.27	6.79	7	7	6	3.70		6	4.85	3.39	5.29
1923 . . .	5.96	5.50	8	9	5.81	4.03	6.13	e)16.98	7.97	6	3.49	9	6	4.64	3.47	4.86
1924 . . .	6.68	5.50	8	9	6.95	4.94	6	11.41	9	6	4	8.25	6	5.50	4	5.95
1925 . . .	5.64	6.46	7.52	9	5.71	3.90	6	10.77	9	6	4.57	8	6	5.17	3.90	6.72
1926 . . .	5.17	7	7.12	9	5.38	3.50	6	11.01	8.58	6	5	8	6	4.50	3.50	5.93
1927 . . .	5.73	7	5.90	7	4.58	3.72	6	8.34	8	6	4.65	8	6	4.15	3.50	5.09
1928 . . .	6.20	5.96	5.48	6.25	5.54	4.50	6.33	8	8	6	4.50	8	6	4.01	3.50	5
Fin de: End of:																
1928 IX .	5	5.50	5.48	6	5.50	4.50	6	8	8	6	4.50	8	6	4.50	3.50	5
X . .	5	5.50	5.48	6	5.50	4.50	6	8	8	6	4.50	8	6	4.50	3.50	5
XI .	6	5.50	5.48	6	5.50	4.50	6	8	8	6	4.50	8	6	4.50	3.50	5
XII .	7	5.50	5.48	6	5.50	4.50	6	8	8	6	4.50	8	6	4.50	3.50	5
1929 I . .	7	6	5.48	6	5.50	4.50	6	8	8	6	4.50	8	6	4.50	3.50	5
II . .	8	6	5.48	6	5.50	4.50	6	8	8	6	5.50	8	6	4.50	3.50	5
III .	8	7	5.48	6	5.50	5.50	7	8	8	6	5.50	8	6	4.50	3.50	5
IV .	7	7	5.48	6	5.50	5.50	7	9	8	6	5.50	8	6	4.50	3.50	5
V . .	6	7	5.48	6	5.50	5.50	7	9	8	(g)9.50	5.50	8	6	4.50	3.50	5
VI .	5	7	5.48	6	5.50	5.50	7	9	8	9.50	5.50	8	6	4.50	3.50	5
VII .	5	7	5.48	6	5.50	5.50	7	9	8	9 50	5.50	8	6	4.50	3.50	5
VIII.	5	7	5.48	6	5.50	5.50	7	9	8	9.50	5.50	8	6	4.50	3.50	5
IX .	i) 5	7	5.48	6	6	5.50	6	9	8	9.50	6.50	8	6	5.50	3.50	5

A. Taux de la « Federal Reserve Bank » à New-York pour les effets de commerce de 60 à 90 jours. — B. Taux moyen des « Federal Reserve Banks ».

(a) Jusqu'à fin 1922, « minimum advance rate » des banques commerciales. — (b) Moyenne de dix mois. — (d) Effets commerciaux à 90 jours et d'agriculture à 6 mois. — (e) Non compris une majoration de 50% pour les effets en marks, en vigueur depuis février 1923. — (f) Pour les effets commerciaux à 60 jours. En principe, les effets ne sont pas réescomptés par la Banque. — (g) Du 3 au 15 mai, 8 %. — (h) Depuis le 3 octobre 8 %. — (i) Depuis le 10 octobre 6 %.

A. Rate of the Federal Reserve Bank of New York for 60 to 90-days' commercial paper. — B. Federal Reserve Banks' average rate.

(a) Until December 1922 " Minimum advance rate" of commercial banks. — (b) Average of ten months. — (d) 90-days' commercial paper and 6 months agricultural bills. — (e) Excluding 50 % increase for bills in marks in force from February 1923. — (f) For 60 days' commercial-paper. Discount not normally rediscount rate. — (g) From 3rd to 15th May, 8 %. — (h) Since October 3rd 8 %. — (i) Since October 10th 6 %.

Tableau XV. — Cours des Changes. / Table XV. — Exchange Rates.

Pourcentage du prix du dollar comparativement à son prix au pair.
Percentage which cost of dollar is of its cost at par.

NEW-YORK SUR : — NEW YORK ON :

Pays / Country	Allemagne / Germany	Argentine	Autriche / Austria	Belgique / Belgium	Bolivie / Bolivia	Brésil / Brazil	Bulgarie / Bulgaria	Canada	Chili / Chile	Chine — China / Shanghai
Parité or / Gold Parity	4.20 Reichsmark = 1 $	1.04 peso oro = 1 $	4.94 kr. = 1 $ 7.11 Sch. = 1 $	5.18 fr. = 1 $ 7.19 belgas = 1 $	2.57 boliv. = 1 $ 2.74 boliv. = 1 $	3.08 milreis p. = 1 $ 8.36 milreis = 1 $	5.18 leva = 1 $	1 Canadian $ = 1 U.S.A. $	5.12 pesos p. = 1 $ 8.22 pesos = 1 $	1.50 Sh. Tael = 1 $ (x)
Moy.-Aver.	(a)		(d)	(e)	(f)	(h)			(i)	
1920 .	1,463.4	106.4	4,358.3	262.3		144.0	1,175.1	112.8	(c) 102.0	56.4
1921 .	2,480.8	131.2	12,322.8	259.0	(g) 170.4	243.4	1,898.4	111.7	164.7	94.4
1922 .	44,219.0	117.9	208,892.8	251.1	150.2	250.5	2,803.3	101.5	159.9	89.2
1923 .	(b) 16,947.9	122.8	1,447,328.6	369.7	122.4	317.2	2,183.5	102.0	159.5	92.8
1924 .	(b)(c) 103,731.9	123.5	1,447,328.6	415.5	131.2	296.5	2,650.1	101.3	185.2	92.0
1925 .	100.1	105.6	(c) 100.1	405.5	115.3	266.0	2,637.1	100.0	(q) 171.6	88.2
1926 .	100.1	104.7	100.0	(c) 572.2	114.2	224.7	2,676.2	100.0	100.7	97.7
1927 .	100.2	100.2	100.0	99.9	113.2	101.1	2,666.9	100.0	100.8	107.6
1928 .	99.8	100.0	100.0	99.8	(r) 101.4	99.9	2,677.3	100.1	100.2	104.0

Pays / Country	Colombie / Colombia	Danemark / Denmark	Equateur / Ecuador	Espagne / Spain	Finlande / Finland	France	Grèce / Greece	Hongrie / Hungary	Inde — India / Calcutta	Italie / Italy
Parité or / Gold Parity	1.03 pesos oro = 1 $	3.73 Kr. = 1 $	2.05 sucres = 1 $ 5 sucres = 1 $	5.18 pesetas = 1 $	5.18 markkaa = 1 $ 39.71 markkaa = 1 $	5.18 fr. = 1 $ 25.52 fr. = 1 $	5.18 dr. = 1 $ 77.06 dr. = 1 $	4.94 kr. = 1 $ 5.72 pengö = 1 $	2.05 rupee = 1 $ 2.74 rupee = 1 $	5.18 lire = 1 $ 19.00 lire = 1 $
Moy.-Aver.			(j)		(k)	(l)	(m)	(n)	(w)	(o)
1920 .		170.1		121.2	496.1	275.1	172.7	(q) 5,849.0	125.2	389.8
1921 .	(g) 111.4	150.6	(g) 178.1	142.6	892.5	258.7	331.0	9,591.5	185.6	449.1
1922 .	105.4	127.9	208.1	124.6	891.9	235.3	583.7	29,308.8	169.3	405.7
1923 .	102.0	145.9	184.0	133.5	719.1	317.3	1,125.7	219,848.3	156.4	419.3
1924 .	98.6	160.3	240.8	144.7	769.5	368.5	1,077.9	1,417,826.3	153.1	442.8
1925 .	99.3	126.8	221.0	134.5	765.1	404.8	1,235.8	1,447,328.6	134.2	485.1
1926 .	98.9	102.2	242.6	129.5	99.9	595.0	1,533.9	99.6	134.0	496.1
1927 .	99.6	100.3	(c) 103.6	113.1	100.0	491.7	1,464.8	100.1	g) 100.5	374.2
1928 .	99.6	100.2	100.4	116.3	100.0	(r) 100.2	(q) 100.1	100.3	100.1	100.1

Pays / Country	Japon / Japan	Mexique / Mexico	Norvège / Norway	Pays-Bas / Netherlands	Pérou / Peru	Pologne / Poland	Portugal	Roumanie / Roumania	Roy. Uni / U. K.	Russie / Russia	S. H. S.
Parité or / Gold Parity	2.01 yen = 1 $	2.01 pesos = 1 $	3.73 Kr. = 1 $	2.49 guld. = 1 $	0.21 l. p. = 1 $	5.18 zloty = 1 $ 8.91 zloty = 1 $	0.93 escudo = 1 $	5.18 lei = 1 $	49.32 d. = 1 $	0.19 tchervonetz = 1 $	5.18 din. = 1 $
Moy.-Aver.						(s)					
1920	98.9		162.0	116.8	(c) 100.6	5,351.0	(u) 1,030.1	980.5	133.0		(q) 505.3
1921 .	102.4	(r) 102.7	179.0	119.5	129.3	49,458.7	1,098.7	1,564.2	126.4		814.4
1922 .	104.3	102.3	153.1	104.4	126.5	173,903.8	1,620.0	2,768.7	109.9		1,426.7
1923 .	102.6	102.7	160.8	102.8	117.0	17,268,620.6	2,540.9	3,908 3	106.4	(t) 107.7	1,799.6
1924 .	121.0	102.7	192.2	105.2	118.8	(p) 100.4	3,192.2	3,873.0	110.2	101.7	1,505.3
1925 .	121.5	100 9	149.9	100.1	119.9	108.7	2,144.1	3,993.2	100.8	99.9	1,131.4
1926 .	105.8	103.2	120.0	100.2	130.1	172.6	2,108.3	4,176.5	100.2	100.0	1,093.4
1927 .	105.1	105.6	102.9	100.2	130.2	(g) 170.6	2,148.7	3,193.5	100.1	100.0	1,096.4
1928 .	107.4	103.6	100.4	99.9	122.6	100.1	2,418.7	3,146.1	100.0	100.0	1,096.4

NEW-YORK SUR : — NEW YORK ON :

Pays / Country	Suède / Sweden	Suisse / Switzerland	Tchéco-slovaquie / Czecho-slovakia	Turquie / Turkey	Uruguay	Venezuela
Parité or / Gold Parity	3.73 Kr. = 1 $	5.18 fr. = 1 $	4.94 kr. = 1 $	0.227 £ t. = 1 $	0.97 peso oro = 1 $	5.18 bolivars = 1 $
Moy.-Aver.						
1920 .	130.8	114.1	1,267.7			
1921 .	118.8	111.2	1,612.5		(g) 156.3	(g) 115.7
1922 .	102.4	101.2	839.0		130.3	104.8
1923 .	100.9	106.8	685.7		130.8	100.5
1924 .	101.0	105.9	685.9		125.7	100.4
1925 .	99.8	99.8	683.3		105.1	100.3
1926 .	100.1	99.9	684.1	841.3	101.9	100.2
1927 .	99.9	100.2	684.0	856.6	102.1	101.6
1928 .	100.0	100.2	684.0	865.0	100.7	100.2

SUR NEW-YORK : — ON NEW YORK :

Pays / Country	Albanie / Albania	Dantzig / Danzig	Estonie / Estonia	Lettonie / Latvia	Lithuanie / Lithuania
Parité or / Gold Parity	5.18 fr. alb. = 1 $	5.14 D. guld. = 1 $	4.20 Emk. = 1 $ 3.73 Ekr. = 1 $	5.18 lats = 1 $	10 litai = 1 $
Moy.-Aver.			(v)		
1920 .			4,059.1		
1921 .			8,428.0		
1922 .			8,146.9	(q) 100.1	
1923 .		u) 111.5	8,254.1	98.8	
1924 .		110.3	9,328.4	100.0	100.8
1925 .		101.5	8,933.0	100.0	101.2
1926 .		100.5	8,933.0	100.0	101.0
1927 .	99.4	100.0	8,864.6	100.0	100.7
1928 .	100.0	99.8	99.8	100.0	100.4

(a) Jusqu'en 1924, mk. — (b) Milliards. — (c) Moyenne de dix mois. — (d) Jusqu'à février 1925, kronen. (1 Schilling = 10,000 kr. papier). — (e) Jusqu'à octobre 1926, francs (1 Belga = 5 francs papier). — (f) Jusqu'à juin 1928, ancienne parité (1 bolivlano ancien = 1.07 boliv. nouveau). — (g) Moyenne de neuf mois. — (h) Jusqu'à fin 1926, milreis papier. — (i) Jusqu'à août 1925, pourcentage basé sur la moyenne du change des six premiers mois de 1914 (19.53 cents = 1 peso papier). Depuis septembre 1925, nouvelle parité (1 peso ancien = 3 pesos nouveaux). (j) Jusqu'à février 1927, ancienne parité (1 sucre ancien = 2.433 sucres nouveaux). — (k) Jusqu'à fin 1925, ancienne parité (1 markka ancien = 7.66 mk. nouveaux). — (l) Jusqu'à mai 1928 ancienne parité (1 fr. ancien = 4.925 fr. nouveaux). — (m) Jusqu'à avril 1928, ancienne parité (1 dr. ancienne = 14.87 dr. nouvelles). — (n) Jusqu'à fin 1925, kronen (1 pengö = 12,500 kr. papier). — (o) Jusqu'à fin 1927, ancienne parité (1 lira ancienne = 3.66 lire nouvelles). — (p) Moyenne de sept mois. — (q) Moyenne de huit mois. — (r) Moyenne de six mois. — (s) Jusqu'à fin 1923 marki p. (4.20 marki p. = 1 doll.; 23.82 cents = 1 mk. p.). Jusqu'à septembre 1927, ancienne parité (1 zl. ancien = 1.72 zloty nouveau.). — (t) Moyenne du 20 octobre au 31 décembre. — (u) Décembre. — (v) Jusqu'à fin 1927 Emk. (1 Ekr. = 100 Emk papier). — (w) Jusqu'à mars 1927, ancienne parité (1 rupee ancienne = 1.33 rupee nouvelle). — (x) Cours moyen du change de 1913 = 100.

(a) Until 1924 mk. — (b) Milliards. — (c) Average of ten months. — (d) Until February 1925, kronen (1 Schilling = 10.000 paper kr.). — (e) Until October 1926, francs (1 Belga = 5 paper francs). — (f) Until June 1928, old parity (1 old bolivlano = 1.07 new boliv.). — (g) Average of nine months. — (h) Until end 1926, paper milreis. — (i) Until August 1925, percentage based on average exchange rate of first six months of 1914 (19.53 cents = 1 paper peso). Since Sept. 1925, new parity (1 old peso = 3 new pesos). — (j) Until February 1927 old parity (1 old sucre = 2.433 new sucres). — (k) Until end 1925 old parity (1 old markka = 7.66 new mk.). — (l) Until May 1928 old parity (1 old franc = 4.925 new francs). — (m) Until April 1928 old parity (1 old drachma = 14.87 new drachmae). — (n) Until end 1925, kronen (1 pengö = 12.500 paper kr.). — (o) Until end 1927, old parity (1 old lira = 3.66 new lire). — (p) Average of seven months. — (q) Average of eight months. — (r) Average of six months. — (s) Until end 1923, P. marki (4.20 marki p. = 1 doll.; 23.82 cents = 1 mk. p.). Until September 1927, old parity (1 old zl. = 1.72 new zloty). — (t) Average from October 20th to December 31st. — (u) December. — (v) Until end 1927, Emk. (1 Ekr. = 100 paper Emk.). — (w) Until March 1927, old parity (1 old rupee = 1.33 new rupee). — (x) Average rate of exchange for 1913 = 100.

Tableau XV *(suite)*. — **Cours des Changes.** **Table XV** *(continued)*. — **Exchange Rates.**

Pourcentage du prix du dollar comparativement à son prix au pair.
Percentage which cost of dollar is of its cost at par.

Pays Country	New-York sur : — New-York on :							
	Chine - China Shanghai	Espagne Spain	Japon Japan	Mexique Mexico	Pérou Peru	Portugal	S. H. S.	Turquie Turkey
Parité or Gold Parity	1 Sh. Tael (*a*) = 66.85 cents	1 peseta 19.30 cents	1 yen = 49.85 cents	1 peso = 49,85 cents	1 l. p. = 486.66 cents	1 escudo = 108.06 cents	1 dinar = 19.30 cents	1 l. t. = 439.62 cents
Moyennes — Average								
1927	107.6	113.1	105.1	105.6	130.0	2,148.4	1,096.4	856.4
1928 IX	105.0	116.7	108.9	104.2	122.2	2,403.1	1,096.6	850.5
X.....	104.4	119.3	107.9	104.8	122.0	2,401.6	1,096.9	864.8
XI	104.4	119.7	107.5	104.1	121.6	2,416.9	1,097.5	877.7
XII	105.2	118.9	108.6	103.9	121.5	2,451.3	1,097.1	891.9
1929 I	105.9	118.4	109.5	103.1	121.7	2,440.2	1,097.6	902.2
II	107.5	124.0	110.3	102.9	121.7	2,452.0	1,098.0	893.3
III.....	107.4	128.1	112.0	103.7	121.7	2,428.5	1,098.6	897.2
IV	109.1	130.8	111.7	103.3	121.7	2,420.3	1,098.6	895.8
V.....	112.1	135.6	111.6	103.9	121.7	2,415.3	1,098.2	905.9
VI	115.7	136.5	113.6	104.2	121.7	2,409.1	1,098.3	919.7
VII	115.6	133.0	109.4	103.7	121.7	2,410.8	1,098.9	...
VIII	115.9	131.6	106.8	102.6	121.7	2,419.1	1,099.0	...
27/IX.....	...	130.3	104.0	...	...	...	1,095.5	...
11/X	...	129.9	104.4	...	...	...	1,094.0	...

A. Valeur en cents*. A. Value in cents *.
B. Prime ou perte *. B. Premium or discount *.

Pays Country	Albanie Albania		Allemagne Germany		Argentine		Autriche Austria		Belgique Belgium		Bolivie Bolivia	
Parité or Gold parity	1 franc alb. = 19.30 cents		1 Reichsmark = 23.82 cents		1 peso oro = 96.48 cents		1 schilling = 14.07 cents		1 belga = 13.90 cents		1 boliviano = 36.50 cents*	
Moyennes Average	A	B	A	B	A	B	A	B	A	B	A	B
1927	19.41	+ .58	23.76	—.24	96.30	—.19	14.08	+.04	13.92	+ .08	34.39	
1928 IX	19.25	— .25	23.83	+.03	95.66	—.84	14.08	+.05	13.90	— .04	36.49	— .03
X.....	19.24	— .30	23.81	—.03	95.59	—.92	14.07	—.02	13.90	— .06	36.49	— .03
XI	19.22	— .39	23.82	+.01	95.82	—.69	14.06	—.08	13.90	— .06	36.49	— .03
XII	19.28	— .08	23.83	+.05	95.75	—.75	14.06	—.06	13.91	+ .02	36.47	— .09
1929 I	19.28	— .08	23.77	—.22	95.76	—.74	14.06	—.08	13.90	— .06	36.33	— .46
II	19.25	— .25	23.73	—.38	95.77	—.74	14.05	—.12	13.89	— .07	36.50	—
III.....	19.23	— .32	23.72	—.42	95.56	—.95	14.05	—.14	13.88	— .15	36.50	—
IV	19.24	— .30	23.70	—.49	95.56	—.96	14.05	—.17	13.88	— .14	36.50	—
V	19.23	— .35	23.75	—.27	95.52	—.99	14.05	—.17	13.88	— .16	36.50	—
VI.....	19.23	— .32	23.84	+.08	95.28	—1.24	14.05	—.18	13.88	— .15	36.50	—
VII	19.20	— .48	23.83	+.02	95.37	—1.15	14.05	—.14	13.89	— .09	36.50	—
VIII	19.20	— .49	23.81	—.03	95.39	—1.13	14.07	+.02	13.90	— .04	36.00	—1.37
27/IX ...	*b*)19.20	— .42	23.84		95.36		14.08		13.92		...	
11/X.....	...		23.85		95.36		14.08		13.96		...	

Pays Country	Brésil Brazil		Bulgarie Bulgaria		Canada		Chili Chile		Colombie Colombia		Danemark Denmark	
Parité or Gold parity	1 milreis = 11.96 cents		1 leva = 0.72 cent*		1 $ = 100 cents		1 peso = 12.17 cents		1 peso oro = 97.33 cents		1 krone = 26.80 cents	
Moyennes Average	A	B	A	B	A	B	A	B	A	B	A	B
1927	11.84	+1.04	.7235		99.97	—.03	12.07	— .83	97.69	+ .37	26.73	— .28
1928 IX	11.93	— .28	.7213		100.04	+.04	12.09	— .66	97.26	— .07	26.67	— .50
X.....	11.95	— .13	.7203		99.97	—.03	12.08	— .67	97.51	+ .19	26.66	— .53
XI	11.94	— .17	.7193	—.43	100.00	—	12.06	— .87	97.11	— .22	26.65	— .54
XII	11.89	— .61	.7190	—.47	99.79	—.21	12.07	— .81	97.09	— .25	26.69	— .42
1929 I	11.92	— .39	.7191	—.46	99.75	—.25	12.06	— .85	97.09	— .25	26.67	— .48
II	11.92	— .38	.7202	—.30	99.64	—.36	12.05	— .97	97.09	— .25	26.67	— .49
III	11.82	—1.17	.7206	—.25	99.40	—.60	12.06	— .84	96.77	— .58	26.65	— .56
IV	11.83	—1.07	.7212	—.17	99.24	—.76	12.06	— .84	96.39	— .97	26.65	— .55
V	11.86	— .83	.7210	—.19	99.30	—.70	12.04	—1.02	96.39	— .97	26.65	— .57
VI	11.86	— .90	.7218	—.08	99.16	—.84	12.04	—1.07	96.43	— .92	26.63	— .62
VII	11.86	— .88	.7213	—.15	99.48	—.52	12.04	—1.00	95.57	— .78	26.64	— .60
VIII	11.86	— .86	.7217	—.10	99.44	—.56	12.06	— .88	96.39	— .97	26.62	— .65
27/IX	11.87		.7300		99.27		...		...		26.65	
11/X	11.90		.7300		98.85		...		...		26.72	

* Les parités indiquées sont celles qui sont en vigueur à l'heure actuelle, — Lorsqu'une nouvelle parité a été adoptée, les différences indiquées dans la colonne B sont données depuis la date de son entrée en vigueur seulement.

(*a*) Cours moyen du change en 1913. — (*b*) Moyenne de septembre.

* The par rates indicated are those in force to-day. Whenever a new parity has been adopted, the percentage differences in column B are given from the date of its enforcement only.

(*a*) Average rate of exchange for 1913. — (*b*) Average for September.

A. Valeur en cents.*
B. Prime ou perte. *

A. Value in cents. *
B. Premium or discount. *

Pays — Country	Equateur — Ecuador		Estonie — Estonia		Finlande — Finland		France		Grèce — Greece		Hongrie — Hungary	
Parité or Gold parity	1 sucre = 20.00 cents		1 Ekr. = 26.80 Cents		1 markka = 2.52 cents		1 franc * = 3.92 cents		1 drachma * = 1.30 cents		1 pengö = 17,49 cents	
Moyennes — Average	A	B	A	B	A	B	A	B	A	B	A	B
1927	18.97		26.87	+ .27	2.520	+ .05	3.924		1.317		17.47	— .09
1928 IX	20.00	—	26.81	+ .04	2.517	— .08	3.906	— .32	1.294	— .31	17.43	— .37
X	20.00	—	26.81	+ .04	2.517	— .07	3.906	— .30	1.293	— .34	17.43	— .37
XI	20.00	—	26.80	— .01	2.517	— .05	3.907	— .29	1.293	— .40	17.42	— .39
XII	20.00	—	26.81	+ .04	2.517	— .06	3.910	— .21	1.292	— .41	17.42	— .41
1929 I	20.00	—	26.75	— .20	2.517	— .06	3.908	— .25	1.292	— .46	17.42	— .37
II	20.00	—	26.72	— .31	2.517	— .06	3.906	— .31	1.292	— .48	17.43	— .36
III	20.00	—	26.72	— .31	2.517	— .08	3.906	— .31	1.292	— .44	17.43	— .37
IV	20.00	—	26.71	— .34	2.516	— .10	3.907	— .28	1.292	— .41	17.42	— .38
V	20.00	—	26.70	— .36	2.516	— .12	3.907	— .28	1.292	— .41	17.43	— .36
VI	20.00	—	26.68	— .44	2.514	— .16	3.910	— .21	1.292	— .43	17.43	— .35
VII	20.00	—	26.70	— .39	2.515	— .15	3.916	— .05	1.292	— .42	17.43	— .34
VIII	20.00	—	26.69	— .41	2.515	— .15	3.913	— .11	1.292	— .45	17.44	— .30
27/IX	...		c)26.69	— .41	2.520		3.920		1.295		17.45	
11/X	...		...		2.520		3.925		1.298		17.46	

Pays — Country	Inde — India (Calcutta)		Italie — Italy		Lettonie — Latvia		Lithuanie — Lithuania		Norvège — Norway	
Parité or Gold parity	1 rupee = 36.50 cents		1 lira = 5.26 cents		1 lat = 19.30 cents		1 litas = 10.00 cents		1 krone = 26.80 cents	
Moyennes — Average	A	B	A	B	A	B	A	B	A	B
1927	36.31		5.156		19.28	—.08	9.925	— .75	26.05	—2.80
1928 IX	36.33	— .46	5.230	— .63	19.31	+.05	9.950	— .50	26.67	— .50
X	36.45	— .19	5.237	— .51	19.31	+.05	9.950	— .50	26.65	— .54
XI	36.46	— .12	5.239	— .47	19.30	+.01	9.950	— .50	26.65	— .55
XII	36.47	— .09	5.237	— .50	19.30	+.01	9.950	— .50	26.67	— .47
1929 I	36.45	— .14	5.234	— .56	19.30	+.01	9.950	— .50	26.66	— .53
II	36.36	— .37	5.234	— .56	19.30	+.01	9.950	— .50	26.66	— .51
III	36.36	— .38	5.235	— .53	19.30	+.01	9.950	— .50	26.66	— .52
IV	36.31	— .52	5.236	— .52	19.30	+.01	9.950	— .50	26.66	— .50
V	36.18	— .87	5.236	— .52	19.30	+.01	9.950	— .50	26.66	— .54
VI	36.03	— 1.29	5.231	— .60	19.30	+.01	9.950	— .50	26.64	— .60
VII	35.97	— 1.44	5.230	— .63	19.30	+.01	9.960	— .40	26.65	— .57
VIII	35.97	— 1.45	5.229	— .66	...		9.960	— .40	26.63	— .62
27/IX	...		5.236		...		...		26.65	
11/X	...		5.235		...		...		26.72	

Pays — Country	Pays-Bas — Netherlands		Pologne — Poland		Roumanie — Roumania		Royaume-Uni — United Kingdom		Russie — Russia
Parité or Gold parity	1 guilder = 40.20 cents		1 zloty = 11.22 cents		1 leu = 0.60 cent. *		1 £ = 486.66 cents		1 tchervonetz = 514.57 cents
Moyennes — Average	A	B	A	B	A	B	A	B	A (a)
1927	40.11	— .22	11.29		.6042		486.10	— .11	515.0
1928 IX	40.09	— .25	11.20	— .13	.6103		485.05	— .33	515.0
X	40.09	— .26	11.20	— .15	.6072		484.95	— .35	515.0
XI	40.14	— .15	11.20	— .18	.6042		484.92	— .36	515.0
XII	40.17	— .05	11.19	— .24	.6005		485.24	— .29	515.0
1929 I	40.11	— .21	11.18	— .27	.6018		484.99	— .34	515.0
II	40.05	— .37	11.19	— .21	.6001	+ .32	485.21	— .30	515.0
III	40.05	— .35	11.19	— .23	.5964	— .30	485.26	— .29	515.0
IV	40.14	— .14	11.19	— .24	.5955	— .45	485.32	— .27	515.0
V	40.20	+ .01	11.19	— .29	.5946	— .60	485.08	— .32	515.0
VI	40.15	— .11	11.19	— .29	.5935	— .79	484.82	— .38	515.0
VII	40.14	— .15	11.19	— .28	.5937	— .75	485.10	— .32	515.0
VIII	40.06	— .34	11.20	— .13	.5940	— .70	484.85	— .37	...
27/IX	40.13		11.23		.5963		485.28		...
11/X	40.23		11.25		.5975		486.56		...

Pays — Country	Suède — Sweden		Suisse — Switzerland		Tchécosl. — Czechosl.		Uruguay		Venezuela	
Parité or Gold parity	1 krona = 26.80 cents		1 franc = 19.30 cents		1 Koruna = 2.96 cents (b)		1 peso oro = 103.42 cents		1 bolivar = 19.30 cents	
Moyennes — Average	A	B	A	B	A	B	A	B	A	B
1927	26.81	+ .06	19.26	— .17	2.962	— .03	101.34	— 2.02	18.98	— 1.62
1928 IX	26.76	— .16	19.25	— .24	2.962	— .02	102.11	— 1.27	19.25	— .23
X	26.74	— .23	19.24	— .26	2.963	— .01	101.84	— 1.53	19.25	— .23
XI	26.73	— .27	19.25	— .24	2.963	— .01	102.30	— 1.08	19.28	— .06
XII	26.76	— .13	19.27	— .12	2.962	— .02	102.61	— .79	19.38	+ .44
1929 I	26.74	— .22	19.24	— .28	2.961	— .08	102.75	— .65	19.34	+ .23
II	26.73	— .27	19.23	— .33	2.960	— .09	102.60	— .79	19.26	— .16
III	26.71	— .33	19.23	— .32	2.961	— .07	101.62	— 1.75	19.25	— .23
IV	26.71	— .35	19.25	— .25	2.960	— .10	99.11	— 4.17	19.26	— .21
V	26.72	— .30	19.26	— .20	2.960	— .10	97.70	— 5.53	19.33	+ .18
VI	26.76	— .10	19.24	— .28	2.960	— .09	96.69	— 6.51	19.38	+ .44
VII	26.80	+ .01	19.23	— .31	2.960	— .12	97.57	— 5.66	19.38	+ .44
VIII	26.79	— .05	19.24	— .30	2.959	— .12	98.57	— 4.69	19.31	+ .08
27/IX	26.81		19.29		2.963		...		...	
11/X	26.82		19.33		2.963		...		...	

* Voir page 351.
* See page 351.
(a) Nominal. — (b) Cours moyen approximatif pour 1923 et 1924 adopté comme base légale de stabilisation. — (c) Moyenne de septembre.
(a) Nominal. — (b) Average rate for 1923 and 1924 adopted as legal basis of stabilisation. — (c) Average for September.

Tableau XVI. — Dépôts de Caisses d'Epargne. (en millions)

Table XVI. — Savings Banks Deposits. (000,000's omitted)

Date	Afrique du Sud (Union) South Africa (Union)	Allemagne Germany	Argentine	Australie Australia	Autriche Austria		Belgique Belgium	Bulgarie Bulgaria	Canada	
Fin de End of	Caisses postales Post Office Savings Banks	Caisses d'épargne Savings Banks	Caisses postales Post Office Savings Banks	Caisses d'épargne Savings Banks	Caisses d'épargne Savings Banks: Ordinaires Ordinary	Caisses d'épargne Savings Banks: Postales Postal	Caisse générale d'épargne	Caisses postales Post Off. Savings Banks	Chartered Banks	Caisses gouv. et postales Gov. and Post. Office Sav. Banks
	£'s	Reichsmark	Pesos papel	£'s	Schilling		Francs	Leva	Dollars	
		(a)		(b)	(c) (d)	(d)			(f)	
1913 . . .	6.7	19,689		80.3	● 1,551	199	1,085	66	625	55
1918 . . .	7.5	31,834	14.8	116.8	2,650	327	1,204	287	959	52
1919 . . .	7.0	36,981	21.1	129.6	2,393	341	1,297	280	1,138	43
1920 . . .	6.8	44,563	26.5	143.3	2,863	389	1,494	284	1,293	39
1921 . . .	6.7		31.1	154.4	4,498	456	1,700	278	1,241	35
1922 . . .	6.5		40.3	163.5	53,696	2,020	1,834	274	1,185	31
1923 . . .	6.1		52.9	169.5	318,194	7,681	1,960	252	1,180	33
1924 . . .	6.1	608	63.3	172.9	1,200,773	108,075	2,217	279	1,238	33
1925 . . .	6.2	1,694	66.5	185.0	270	26	2,552	299	1,319	32
1926 . . .	6.3	3,182	71.9	194.4	418	33	2,693	356	1,373	31
1927 . . .	6.4	4,693	80.4	204.9	549	56	3,424	508	1,445	30
1928 . . .	6.6	7,007	86.6	215.8	702	76	4,170	603	1,520	29
1928 VIII.	6.6	6,256	85.4		661	73	3,774	579	1,483	30
IX .	6.6	6,408	86.1	214.7	668	73	3,814	580	1,485	30
X . .	6.6	6,587	86.6		674	74	3,882	587	1,512	30
XI .	6.6	6,776	86.7		688	75	3,954	599	1,523	30
XII .	6.6	7,007	86.6	215.8	702	76	4,170	603	1,520	29
1929 I . .	6.6	7,416	90.2		741	82	4,310	612	1,512	29
II . .	6.6	7,655	90.5		758	84	4,369	617	1,519	29
III .	6.6	7,828	90.8	216.3	772	85	4,431	621	1,512	28
IV .	6.6	7,959	90.9		779	85	4,510	622	1,508	(l) 27
V . .	6.6	7,999	90.0		783	85	4,581	620	1,486	27
VI .	6.7	8,190	91.2	225.5	...	86	4,653	...	1,466	27
VII .	6.7	8,316	...		796	88	4,756	...	1,453	27
VIII.	6.8	8,466	...		802	* 89	4,827	...	...	...

Date	Chili Chile	Danemark Denmark	Egypte Egypt	Espagne Spain	Etats-Unis United States	Finlande Finland	France	Grèce Greece	Hongrie Hungary	Irlande (Etat libre) Irish Free State
Fin de End of	Caisse d'épargne Savings Banks	Caisse d'épargne Savings Banks	Caisses postales et banques Post Off. and Bank	Caisses postales Post Office Savings Banks	Caisses postales Postal Savings System	Caisses postales, d'Epargne et Coopératives Post office and Savings Banks, Cooperative Societies	Caisse nationale d'épargne	Caisses postales Post Office Savings Banks	Caisses postales Post Office Savings Banks	Caisses postales et d'épargne Post Office and Savings Banks
	Pesos papel	Kroner	£. E.	Pesetas †	Dollars	Markka	Francs	Drachmae	Pengö	£'s
		(g)							(j)	(k)
1913. . .		868	1.1	—	40		1,818	0.6		
1918. . .		1,468	1.7	47	168		1,612	1.7		
1919. . .		1,476	2.0	66	161		2,087	5.0	734	
1920. . .		1,534	2.1	85	163		2,354	5.6	1,109	
1921. . .		1,639	2.2	105	146		2,697	10.0	1,477	
1922. . .		1,804	2.4	122	132		3,052	15.1	1,687	
1923. . .		1,843	2.7	134	132	1,767	3,272	33.8	2,278	2.6
1924. . .		1,893	3.0	157	133	2,038	3,419	62.8	10,705	3.2
1925. . .		1,935	3.1	172	133	2,375	3,803	103.2	121,476	3.4
1926. . .		1,971	3.0	194	139	2,861	4,265	119.5	16	3.8
1927. . .	204.8	1,989	3.2	210	148	3,542	6,470	175.5	27	4.0
1928. . .	254.1	2,004	3.8	232	153	4,200	8,813	259.7	41	4.3
		(h)								
1928 VIII	235.3	1,950	3.6	228	152	3,955	8,303	217.8	38	
IX .	237.0	1,954	3.6	229	152	3,959	8,438	223.1	40	
X .	242.6	1,956	3.7	231	153	3,952	8,577	230.0	39	
XI .	245.1	1,959	3.7	232	153	3,961	8,656	237.7	41	
XII	254.1	1,974	3.8	232	153	4,200	8,813	259.7	41	4.3
1929 I . .	253.1	1,982	3.9	241	153	4,239	9,383	280.0	42	
II .	254.6	2,001	3.9	242	154	4,273	9,563	291.5	43	
III .	256.6	2,004	3.9	241	155	4,308	9,690	297.8	44	
IV .	261.5	2,005	3.9	...	154	4,326	9,790	...	45	
V .	263.1	2,005	3.9	...	153	4,311	9,883	...	47	
VI .	269.3	2,003	3.9	...	153	4,298	10,037	...	48	...
VII.	...	2,020	3.9	...	158	4,288	...	...	51	
VIII	...	2,038	3.9	...	...	4,274	...	...	52	

† Chiffre provisoire. — ● 1914. — (a) Jusqu'à fin 1920, Marks. — (b) Y compris la caisse d'épargne de la Commonwealth Bank. — (c) Depuis 1925, 12 caisses d'épargne. Montant total des dépôts au 31. XII. 1928, 1,543 millions de schillings — (d) Jusqu'à fin 1924 kronen. — (f) Dépôts payables à préavis et à date fixe. — (g) Année fiscale finissant le 31 mars de l'année suivante. — (h) Chiffres approximatifs calculés par le Département de Statistique du Danemark. — (f) Jusqu'à fin 1925, korona. — (k) Non compris les dépôts administrés par le « British Post Office » : fin 1928, £ 4,100,000. — (l) Depuis III/1929, caisses postales seulement. — * Voir page 359.

† Provisional figure. — ● 1914. — (a) Until end 1920, marks. — (b) Including Savings Department of Commonwealth Bank. — (c) Since 1925, 12 Savings Banks Total amount of deposits on 31. XII. 1928, 1,543 million schillings — (d) Until end 1924 kronen. — (f) Deposits payable after notice or on a fixed day. — (g) Fiscal year ending 31st March of following year. — (h) Approximate figures calculated by Statistical Department of Denmark. — (f) Until end 1925, korona. — (k) Excluding deposits for which the British Post Office is responsible, end 1928, £ 4,100,000. — (l) Since III/1929 Post office Savings Banks only. — * See page 359.

Dépôts de Caisses d'Epargne (en millions). **Savings Banks Deposits** (000,000's omitted).

Date / Fin de / End of	Italie / Italy		Japon / Japan	Norvége / Norway	Nouv.-Zélande / New Zealand	Pays-Bas / Netherlands		Péron / Peru
	Caisses d'épargne / Savings Banks		Caisses postales et d'épargne / Post Office and Savings Banks	Caisses d'épargne / Savings Banks	Caisses postales et d'épargne / Post Office and Savings Banks	Caisses d'épargne / Savings Banks		Caisses d'épargne / Savings Banks
	Postales / Postal	Autres / Other				Postales / Postal	Autres / Other	
	Lire		Yen	Kroner	£'e	Gulden		Libras
				(m)	*(a)*		*(b)*	
1913	2,091	2,595		607	18.9	184	91	0.31
1918	3,449	4,428		1,566	36.5	242	118	0.40
1919	5,153	5,454	1,241	1,839	42.0	268	139	0.54
1920	6,935	6,234	1,412	2,053	47.2	273	150	0.65
1921	8,092	7,428	1,477	2,296	47.8	283	163	0.70
1922	8,655	8,530	1,526	2,439	49.0	298	171	0.81
1923	9,005	9,293	1,697	2,528	51.3	305	177	0.94
1924	9,838	10,700	1,789	2,555	52.7	307	180	1.66
1925	10,538	11,404	1,919	2,541	54.3	312	193	2.00
1926	10,546	11,388	2,120	2,527	56.0	321	209	2.15
1927	10,041	11,887	2,539	2,423	55.4	329	224	1.44
1928	10,713	13,153	2,984	1,901	57.1	332	242	2.01
1928 VIII . .	10,254	12,914	2,919	1,877	55.0	331	235	1.73
IX . . .	10,261	12,864	2,962	1,868	55.0	332	236	1.78
X . . .	10,254	12,832	2,987	1,854	55.0	331	236	1.86
XI . . .	10,294	12,897	2,985	1,843	54.9	332	238	1.89
XII . . .	10,713	13,153	2,984	1,901	54.6	332	242	2.01
1929 I	10,871	13,425	3,038	1,887	54.8	333	245	2.10
II	10,922	13,507	3,059	1,881	54.9	344	247	2.17
III . . .	10,939	13,514	3,087	1,873	57.1	343	248	2.20
IV . . .	10,970	13,491	3,109	1,865	57.5	340	247	2.25
V	10,991	13,462	3,211	1,853	57.6	339	248	2.26
VI . . .	10,987	13,448	3,267	1,847	57.7	340	250	2.35
VII . . .	11,079	...	...	1,844	57.8	340	251	2.42
VIII . .	...	...	...	1,833	...	342	...	...

Date / Fin de / End of	Pologne / Poland	Roumanie / Roumania	Royaume Uni / United Kingdom	Russie / Russia	S. H. S	Suède / Sweden	Suisse / Switzerland	Tchécoslovaquie / Czechoslovakia
	Caisse postale / Postal Savings Bank	Caisse nationale d'épargne / National Savings Bank	Caisses postalee et « Trustee Savings Banks » / Post office and Trustee Savings Banks	Caissse d'épargne / Savings Banks	Caisses postales / Post Office Savings Banks	Caisses postales / Post Office Savings Banks	Banqnes cantonaies / Cantonal Banks	Caisses d'épargne / Savings Banks
	Zloty *(c)*	Lei	£'s	Roubles or	Dinars	Kronor	Francs	Koruna
		(d) (e)	*(f)*	*(h)*				
1913		58.4	241.5			48		
1918		66.7	295.6			75		
1919		105.2	338.2		0.5	83	967	5,326
1920	1,049	136.9	341.6		0.5	84	1,053	*(i)* 5,887
1921	3,702	165.0	337.3		0.7	100	1,137	*(i)* 7,407
1922	5,296	175.1	343.9		1.0	119	1,249	8,636
1923	1,141,862	171.2	*(g)* 352.7	11.5	1.2	135	1,353	10,260
1924	7.6	161.6	362.7	15.0	2.5	149	1,358	11,059
1925	12.6	152.6	368.9	46.4	2.1	165	1,421	11,872
1926	24.6	181.8	365.7	115.9	8.4	190	1,523	12,943
1927	67.6	198.2	358.0	208.0	23.0	206	1,619	*(i)* 15,421
1928	95.2	201.2	362.4	353.6	36.4	215	1,648	*(i)* 16,891
	(l)							*(i)*
1928 VIII. . .	87.4	194.9	360.6	299.9	32.0	215	1,641	16,367
IX . . .	86.2	192.6	361.0	314.8	33.4	216	1,643	16,414
X	86.9	192.6	361.6	330.5	34.1	216	1,644	16,496
XI . . .	88.8	193.5	363.8	341.6	35.0	218	1,644	16,615
XII . . .	95.2	194.6	362.4	353.6	36.4	215	1,648	16,891
1929 I	99.4	197.5	370.4	368.8	37.6	218	1,706	17,258
II	103.3	200.6	370.1	387.7	41.2	220	1,711	17,383
III . . .	107.5	201.2	368.5	420.0	45.8	230	1,715	17,435
IV . . .	108.2	201.4	368.6	427.1	49.9	235	1,716	17,479
V	110.7	200.8	367.0	436.0	54.2	242	1,721	17,477
VI . . .	113.4	202.3	366.2	451.7	59.6	248	1,724	17,605
VII . . .	119.5	204.3	363.5	456.6	66.4	256	1,734	17,717
VIII . .	122.8	...	*(k)* 361.6	...	70.9	* 265	1,744	...

(*a*) Fin mars de l'année suivante ; jusqu'à 1919, pour les caisses postales, fin de l'année. — (*b*) Caisses d'épargne principales. Total des dépôts à fin 1927 : 327,346 milliers de gulden. — (*c*) Jusqu'à fin 1923 m. p. — (*d*) Année fiscale finissant le 31 mars de l'année suivante.— (*e*) Jusqu'à fin 1919, anciennes frontiéres. — (*f*) Année finissant le 20/XI pour les « Trustee Savings Banks ». — (*g*) Depuis 1923 les caisses postales de l'Etat libre d'Irlande n'acceptent plus les dépôts des caisses postalee britanniques. — (*h*) Premier du mois suivant. — (*i*) Y compris les comptes-courants. — (*k*) En outre, certificats nationaux d'épargne VIII/1929, 360.0 millions. — (*l*) Depuis I/1928 non compris certains anciens comptes d'émigrants polonais. — (*m*) Depuis 1928, les chiffres se réfèrent aux dépôts de 170 caisses représentant environ 80 % du total. — * Voir page 359.

(*a*) End March following year. Until 1919 for Post Offices end year. — (*b*) Chief Savings Banks. Total deposits end 1927 : 327,346 thousands of Gulden. — (*c*) Until end of 1923 P.m. — (*d*) Fiscal year ending 31st March of the following year. — (*e*) Until end 1919 old frontiers. — (*f*) Year ending 20th November for Trustee Savings Banks. — (*g*) As from 1923 the Irish Free State Post Office ceased to accept deposits for the British Post Office Savings Banks. — (*h*) First of following month. — (*i*) Including current accounts. — (*k*) In addition National Savings Certificates : VIII/1929, 360.0 million. — (*l*) Since I/1928 excluding certain old accounts of Polish emigrants. — (*m*) Since 1928, the figures refer to 170 Savings banks, deposits of which represent 80 % of total deposits — * See page 359.

Tableau XVII. — Nombres indices des cours des Valeurs de Bourse.
Table XVII. — Index numbers of Stock Exchange securities.

Pays Country	Allemagne Germany Officiel Official	Autriche Austria Officiel Official	Canada Officiel Official	Chili Chile Officiel Official	Danemark Denmark Officiel Official	Etats-Unis United States Wall Street Journal	Norvège Norway Officiel Official
Nombre d'actions Number of shares	213 Actions industrielles Industrial Shares	21 Actions industrielles Industrial shares	92 Actions industrielles ordinaires Common industrial shares	16 Actions industrielles Industrial shares	21 Actions industrielles Industrial shares	30 Actions industrielles ordinaires Common industrial shares	44 Actions industrielles Industrial shares
Base	1924-1926 = 100	1926 = 100	1926 = 100	I. 1927 = 100	VII-1914 = 100	Valeur nominale = 100 Nominal value = 100	
Moyennes Average	*(c)*	*(a)*	*(b) (c)*	*(c)*	*(d)*	*(c) (m)*	*(e)*
1924	101.1		61.1		109.3	99.7	
1925	93.3	97.8	75.8		96.6	134.5	81.3
1926	105.6	98.3	98.4		86.1	153.1	73.3
1927	154.2	125.3	131.6	105.9	92.7	175.9	67.6
1928	142.4	116.8	185.3	137.4	91.9	226.2	69.7
1928 IX	143.3	115.6	185.3	153.3	91.1	239.8	72.9
X	140.8	114.2	201.2	156.3	89.8	248.7	73.7
XI	140.4	117.6	229.3	157.3	90.8	273.8	73.3
XII	141.5	117.9	237.3	156.8	91.7	280.8	72.8
1929 I.	139.0	118.3	286.1	162.7	93.6	306.0	74.8
II	133.6	114.2	292.9	153.0	94.9	309.9	75.4
III	132.8	113.3	266.2	155.7	94.9	311.2	78.3
IV	133.2	115.2	269.3	157.1	93.3	307.9	78.6
V	127.7	111.5	269.3	156.0	94.4	315.0	78.4
VI	131.3	108.7	264.1	156.3	93.7	315.4	78.2
VII	128.6	107.0	271.2	...	96.0	343.8	78.0
VIII	127.2	107.8	293.8	...	100.3	360.7	78.5
IX	...	105.4	...	...	100.5	...	...

Pays Country	Pays-Bas Netherlands Officiel Official	Pologne Poland Officiel Official	Royaume-Uni United Kingdom London and Cambridge Economic Service	Suède Sweden Officiel Official	Suisse Switzerland Banque nationale National Bank	Tchécoslovaquie Czechoslovakia Officiel Official
Nombre d'actions Number of shares	49 Actions industrielles ordinaires Ordinary industrial shares	34 Actions industrielles Industrial shares	20 Actions industrielles ordinaires Ordinary industrial shares	Actions industrielles *(i)* et navigation Industrial *(i)* and shipping shares	30/33 Actions industrielles Industrial shares *(j)*	27 Actions industrielles et de transport Industrial and Transport shares
Base	1921-1925 = 100	1927 = 100	1913 = 100	Valeur nominale = 100 Nominal value = 100		1923 = 100
Moyennes Average	*(f)*	*(g)*	*(a)*	*(e)*	*(k)*	*(l)*
1924	87		160	98	123.6	101.6
1925	93		180	119	138.4	97.3
1926	93		186	143	166.8	96.1
1927	104	*(h)* 116.3	202	161	201.2	133.0
1928	114	105.4	237	225	247.1	148.3
1928 IX	115	103.8	248	239	256.1	151.1
X	112	99.3	249	234	255.3	153.3
XI	113	99.9	245	249	251.3	157.0
XII	115	99.6	239	252	252.8	160.0
1929 I.	120	95.7	259	256	254.1	*(n)*
II	124	92.1	262	253	249.3	
III	124	86.8	247	242	239.2	
IV	121	85.3	242	.244	231.3	
V	119	81.6	240	240	235.7	
VI	118	79.4	240	246	245.8	
VII	117	79.8	232	256	243.2	
VIII	118	79.8	238	250	242.4	
IX	114	...	238	241	239.3	

(*a*) Quinze du mois. — (*b*) Jusqu'à fin 1926, 31 actions ; de I 1927 à XII 1928, 79 actions.— (*c*) Moyenne mensuelle. — (*d*) Moyenne des cotations maximum et minimum du mois. — (*e*) Fin du mois.— (*f*) Moyenne des cotations maximum et minimum de tous les mercredis du mois.— (*g*) Cours moyens de la dernière semaine du mois. — (*h*) Moyenne des trois derniers mois. — (*i*) Actions de la classe A, c'est-à-dire actions les plus importantes ; la composition de cette partie de l'indice n'est donc pas invariable. — (*j*) Actions des sociétés ayant un capital de plus de 5 millions. — (*k*) 25 du mois. — (*l*) Commencement du mois. — (*m*) Jusqu'à septembre 1928, 20 actions. — (*n*) Depuis I-1929 cet indice n'est plus calculé.

(*a*) 15th of month. — (*b*) Until end 1926, 31 shares ; from I 1927 to XII 1928, 79 shares. — (*c*) Monthly average. — (*d*) Average of highest and lowest quotations of month. — (*e*) End of month. — (*f*) Average of highest and lowest quotations on each Wednesday of month. — (*g*) Average rates of last weeck of the month. — (*h*) Average of the last three months. — (*i*) Shares of Class A, i.e. of the most important industrial undertakings ; the composition of this class of the index is, therefore, not invariable. — (*j*) Shares of Cos with capital of more than 5 millions. — (*k*) 25th of month. — (*l*) Beginning of month. — (*m*) Until September 1928, 20 shares. — (*n*) Index discountinued as from January 1929.

Tableau XVIII. — Emissions de Capitaux.
(En millions)

Table XVIII. — Capital Issues.
(000,000's omitted)

Période Period	Allemagne Germany	Autriche Austria	Belgique Belgium	Etats-Unis United States	France	Indes Anglaises British India	Italie Italy	Japon Japan	Norvège Norway	Pays-Bas Netherlands	Pologne Poland	Roumanie Romania	Royaume Uni United Kingdom		Suède Sweden	Suisse Switzerland	Tchécoslovaquie Czechoslovakia
Moyennes mensuelles Monthly average	Reichsmark	Schilling	Francs	Dollars	Francs	Rupees	Lire	Yen	Kroner	Gulden	Zloty	Lei	£'s (1)	£'s (2)	Kronor	Francs	Koruna
	B	A	A	B	A	A	A	A	A	A	A	A	B		A	B	A
	(a)	(c)	(m)	(d)	(e)	(f)	(h)			(i)	(j)		(k)	(k) (o)		(l)	(n)
1913 . . .	60			137	220	56	23	45		13		20	20.2		18	44	
1918 . . .	101	39		112	111	18	251	153	51	33		27	5.4		102	77	
1919 . . .	143			252	674	230	249	175	19	72		66	19.8		61	79	
1920 . . .	902		221	259	1,160	122	423	247	36	94		120	32.0	4.4	46	78	
1921 . . .	2,071	717	138	220	954	63	288	207	36	43		210	18.0	9.6	27	70	183
1922 . . .	6,609	4,227	135	285	1,274	37	232	180	27	33		245	19.6	11.3	27	67	139
1923 . . .	(b)	18,206	169	300	955	21	332	176	10	19		353	17.0	11.3	19	62	66
1924 . . .	15.0	26,992	233	268	605	19	504	219	15	30	3.1	262	18.6	11.2	20	51	73
1925 . . .	55.1	2.3	200	304	329	29	746	204	13	33	7.7	219	18.3	7.3	16	56	43
1926 . . .	74.8	2.4	221	307	412	16	473	228	8	48	6.1	516	21.1	9.4	13	59	37
1927 . . .	114.1	9.7	527	498	626	17	264	255	5	43	17.7	271	26.2	11.6	22	73	31
1928 . . .	110.0	10.9	1,022	604	896	24	450	335	7	48	23.0	384	30.2	11.9	31	57	60
1924																	
Trim. *Quart.* I	12.5	25,383		254	1,368	22	454	374	9	16	1.2	294	15.8	9.9	10	76	
» II	14.0	42,366		246	543	16	516	179	37	55	7.3	216	19.7	12.3	49	40	
» III	16.6	20,326		276	295	29	526	156	2	38	3.2	108	11.0	4.7	12	54	
» IV	19.3	19,891		297	425	11	525	167	11	11	0.7	430	28.1	17.9	8	33	
1925																	
Trim. *Quart.* I	73.1	4.8		394	270	23	735	181	16	31	7.9	117	19.1	5.3	15	93	
» II	47.2	0.8		270	464	34	923	269	2	26	1.4	121	22.3	7.8	12	70	
» III	50.2	0.9		249	209	46	518	176	11	40	11.4	266	6.9	3.1	11	15	
» IV	49.6	2.7		301	358	11	808	191	22	34	9.9	370	25.0	13.1	25	48	
1926																	
Trim. *Quar.* I	32.9	0.5		400	327	19	611	204	5	33	3.5	442	26.0	11.3	13	34	
» II	39.9	0.0		323	649	8	533	287	20	35	13.5	771	17.9	9.8	9	85	
» III	101.8	6.4		234	237	22	389	164	2	50	1.7	500	14.7	6.2	17	63	
» IV	124.7	2.6		273	433	17	360	257	6	75	5.6	453	25.8	10.2	12	54	
1927																	
Trim. *Quart.* I	126.2	1.9	249	465	439	24	312	212	9	49	7.3	315	27.6	9.8	42	118	30
» II	143.9	13.1	523	550	791	14	215	240	4	40	13.4	326	25.6	9.1	17	58	34
» III	82.7	9.4	452	336	413	15	350	202	2	40	21.9	191	14.1	6.9	9	71	21
» IV	103.4	14.5	826	640	862	16	177	365	5	42	28.3	253	37.6	20.4	20	43	37
1928																	
Trim. *Quart.* I	66.9	14.3	823	615	772	34	357	324	2	56	13.1	356	34.5	16.0	29	62	79
» II	137.0	12.6	1,338	717	777	20	446	412	10	42	23.0	436	33.1	12.5	44	107	64
» III	108.0	9.1	921	369	726	22	580	376	3	24	16.7	463	22.2	9.8	24	23	60
» IV	128.3	7.5	581	714	1,310	18	415	228	12	70	39.1	283	31.1	9.5	26	38	41
1929																	
Trim. *Quart.* I	118.8	14.4	1,501	798	1,089	37	492	216	3	49		318	38.1	15.1	14	104	35
» II	112.5	0.5	1,215	577	1,240	127	794	332	4	20		479	27.1	8.7	29	143	27
1928																	
Mois—*Months*																	
VIII	66.8	10.7	977	253	440	15	935	314	1	2	22.4	677	6.5	1.0	10	10	90
IX	70.8	4.5	738	356	584	23	423	532	4	34	12.7	134	18.3	10.7	23	50	41
X	119.6	15.9	973	633	1,527	7	402	264	8	54	27.0	269	40.6	10.9	29	52	36
XI	170.0	1.1	1,333	675	932	14	308	244	18	120	21.1	159	28.0	11.0	9	37	47
XII	95.2	5.5	712	833	1,471	33	534	175	10	36	69.1	422	24.7	6.7	39	23	42
1929 I	226.8	11.2	2,303	609	770	57	233	106	4	50		371	47.4	29.4	12	65	24
II	77.0	11.5	1,042	909	1,092	37	470	179	1	73		175	33.0	6.9	14	115	62
III	52.6	20.3	1,159	877	1,406	16	774	364	3	25		409	33.8	9.0	17	131	18
IV	123.6	0.4	1,144	502	1,475	85	677	283	4	16		315	34.8	6.0	16	122	23
V	128.5	0.2	1,548	548	1,113	271	687	344	5	33		744	21.1	8.8	24	99	36
VI	85.4	0.8	952	680	1,133	26	1019	370	3	12		378	25.4	11.4	47	207	21
VII	44.8	3.9	1,677	706	1,543	28	552	...	...	24		279	22.2	8.3	21	26	72
VIII	75.9	1.8	1,086	601	621	19	711	...	...	5		*262	*3.6	*1.4	*15	11	83

A. Valeur nominale. — B. Valeur d'émission. — (*1*) Total. — (*2*) Dont pour l'étranger.

Sauf indication contraire, tous les chiffres représentent les émissions autorisées d'actions de S. A. nonvelles du pays et les augmentations de capital des sociétés existantes. Pour les Etats-Unis. la Roumanie, la Suisse et la Tchécoslovaquie les actions distribuées à titre gratuit ne sont pas comprises. Pour les Pays-Bas et le Royanme-Uni, ni les actions distribnées à titre gratuit ni les conversions ne sont comprises.

(*a*) Y compris les Sociétés en commandite par actions. Jusqu'à fin 1922, mark papier. Depuis 1924, non compris conversions et fusions. — (*b*) Chiffre comparable non disponible par suite de la dépréciation du mark. — (*c*) Jusqn'à fin 1924, kronen. — (*d*) « Journal of Commerce » : émissions excédant 100,000 dollars faites sur le marché intérieur. — (*e*) Non compris les émissions des grandes compagnies de chemins de fer ; depuis 1921, non compris les actions d'apport. — (*f*) Jusqu'à 1920, année commençant le 1er avril. Jusqu'à mars 1924, émissions de S. A. nouvelles seulement. — (*h*) « Confederazione Generale Bancaria Fascista ». — (*i*) Emissions excédant 100,000 florins sur le marché des Pays-Bas, y compris les émissions coloniales et, depuis janvier 1925, les émissions étrangères. Non compris les hons du Trésor. — (*j*) Non compris les départements de l'Ouest. — (*k*) « Midland Bank Limited ». Emissions lancées sur le marché intérieur, non compris les émissions faites par le Gouvernement britannique pour des huts nationaux, les émissions des gouvernements locaux dont le total n'est pas limité d'avance et les obligations à échéance de moins de 12 mois. — (*l*) « Société de Banque Suisse » : appels au marché suisse. Y compris les obligations et les emprunts des gouvernements locaux. — (*m*) Jusqu'à fin 1926, valeur d'émission. Depuis 1927, y compris sociétés en commandite par actions et y compris apports en nature. — (*n*) Jusqu'à 1926, montant des émissions autorisées : depuis 1927, montant réellement souscrit. — (*o*) Voir introduction, — * Voir page 359.

A. Nominal value. — B. Issue value. — (*1*) Total, — (*2*) Of which abroad.

Unless otherwise stated, the figures represent authorised share issue of new J. S. Cos. at home and the increase of capital of existing companies. Bonus shares are excluded from the figures for the U. S. A., Roumania, Switzerland and Czechoslovakia. In the case of the Netherlands and the U. K. both bonus shares and conversions are excluded.

(*a*) Including " Kommanditgesellschaften auf Aktien ". Until end 1922, paper mark. Since 1924, excluding conversions and amalgamations. — (*b*) Comparable figure not available owing to the depreciation of the Mark. — (*c*) Until end 1924, kronen. — (*d*) " Journal of Commerce " : subscriptions invited on home market by corporations for amounts exceeding $ 100,000. — (*e*) Excluding issues of large railway Cos. ; since 1921, excluding vendor's shares. — (*f*) Until 1920, year beginning April 1st. Until March 1924, issues of new J. S. Cos. only. — (*h*) " Confederazione Generale Bancaria Fascista ". — (*i*) Issues exceeding Fls. 100,000 on the Dutch market, including Colonies and since January 1925, foreign issues. Excluding Treasury Bills. — (*j*) Excluding Western departments. — (*k*) " Midland Bank Limited " ; subscriptions invited on the home market, excluding British Government loan, for national purposes, local Government loans with no specified limit to total subscription, and obligations of less than 12 mos. currency. — (*l*) " Société de Banque Suisse " : invitations for subscription on Swiss market, including honds and local Government loans. — (*m*) Until end 1926. issue value. Since 1927, including limited liability companies and including contributions in kind. — (*n*) Until 1926, amount of authorised issues ; since 1927, amount actually subscribed, — (*o*) See introduction, — * See page 359.

Tableau XIX. — Nombre des Faillites. Table XIX. — Number of Bankruptcies.

Période Period Moyennes mensuelles Monthly Average	Afrique du Sud (Union) South Africa	Allemagne Germany	Autriche Austria	Canada	Danemark Denmark	Egypte Egypt	Etats-Unis United States	Finlande Finland	France	Hongrie Hungary	Italie Italy	Norvège Norway	Nouv. Zélande N. Zealand	Pays-Bas Netherlands	Pologne Poland	Royaume-Uni United Kingdom A	Royaume-Uni United Kingdom B	Suède Sweden	Suisse Switzerland	Tchécoslovaquie Czechoslovakia
							(a)			(c)			(d)			(f)			(c)	(c)
1913. . .	92	815		a) 152	28		1,213	40	779		616	33	29	153		294	174	317	71	
1920. . .	54	110		82	26		705	13	115		66	32	12	124		137	282	196	41	
1921. . .	179	256		197	59	19	1,668	12	247		158	86	28	189		307	262	432	70	32
1922. . .	206	82		327	65	15	1,868	31	410		321	81	58	272	(e) 4	416	256	388	82	240
1923. . .	189	23	9	288	47	14	1,597	34	451		481	76	56	329	(e) 2	445	256	289	68	303
1924. . .	162	516	38	185	45	18	1,643	42	569		635	72	56	362	9	420	251	263	65	205
1925. . .	114	948	57	171	51	17	1,572	28	(b) 134	206	661	74	54	339	43	413	245	256	71	206
1926. . .	102	1,003	53	144	56	27	1,669	27	(b) 122	209	715	110	63	310	35	370	244	245	73	251
1927. . .	109	475	52	151	57	36	1,689	29	689	91	944	108	72	296	17	381	244	227	77	244
1928. . .	108	665	49	168	47	33	1,698	24	686	132	1,029	85	85	266	24	♁374	♁269	213	67	222
																(g)	(g)			
1928 VIII	145	552	54	142	45	17	1,543	16	631	67	874	86	81	231	11	329	234	161	65	179
IX .	95	530	47	164	38	13	1,348	15	433	59	901	65	90	293	18	279	202	186	68	170
X .	117	685	45	192	47	16	1,689	24	650	105	998	89	81	254	21	386	286	209	55	206
XI .	155	674	58	192	50	47	1,568	27	688	114	1,012	64	83	271	30	415	290	261	74	245
XII	101	624	37	229	32	42	1,673	23	764	120	940	48	63	215	37	306	297	176	68	230
1929 I. .	108	832	44	269	52	46	2,184	38	757	164	1,060	72	60	253	35	382	299	242	82	292
II .	137	775	39	197	27	42	1,737	33	750	160	868	83	66	239	26	365	266	225	57	267
III .	166	930	48	180	35	36	1,704	26	930	164	954	76	102	239	28	436	303	245	69	305
IV .	140	885	51	174	51	40	1,735	40	561	175	1,146	85	57	235	♁27	332	250	253	48	308
V .	139	816	72	185	39	39	1,724	41	791	191	1,052	76	81	231	♁27	354	241	237	67	312
VI .	131	803	39	148	34	53	1,482	33	746	204	1,077	74	65	207	♁41	311	284	212	90	289
VII.	134	845	56	149	31	20	1,581	35	811	149	1,204	59	75	200	...	357	286	168	56	286
VIII	133	*739	45	*♁150	*29	12	*1,367	...	643	143	956	*50	58	189	...	285	245	206	*69	252

A. Faillites. — B. Liquidations de sociétés. — ♁ Chiffre provisoire. — (a) « Bradstreet's ». — (b) Département de la Seine seulement. — (c) Y compris les concordats. — (d) Depuis janvier 1928, y compris les cessions de biens. — (e) Moyenne trimestrielle. — (f) Angleterre et Pays de Galles : Jugements déclaratifs de faillites publiés. Ecosse : « séquestres ordonnés ». — (g) Procédures ouvertes au cours du mois. — * Voir page 359.

A. Bankruptcies. — B. Company liquidations. — ♁ Provisional figure. — (a) " Bradstreet's ". — (b) Seine Department only. — (c) Including compositions. — (d) Since January 1928, including private assignments. — (e) Quarterly average. — (f) Receiving and administration orders gazetted, England and Wales. Sequestrations awarded, Scotland. — (g) Cases begun during the month. — * See page 359.

Ve PARTIE. — TRAVAIL. LABOUR. — PART V.

Tableau XX. — Chômage. † Table XX. — Unemployment. †

Date Fin du mois End of month	Allemagne Germany (a) Ouvriers syndiqués Trade unionists Chômeurs complets Wholly unemployed Nombre Number	%	Chômeurs partiels Partially unemployed Nombre Number	%	Nombre de chômeurs secourus Number of unemployed in receipt of benefit	Australie Australia (d) Chômeurs syndiqués Trade unionists unemployed Nombre Number	%	Autriche Austria Nombre de chômeurs enregistrés Number of unemployed registered	Belgique — Belgium Caisses d'assurance contre le chômage Unemployment Insurance societies Chômeurs complets Wholly unemployed Nombre Number	%	Chômeurs partiels Partially unemployed Nombre Number	%	Canada Chômeurs syndiqués Trade unionists unemployed Nombre Number	%
1926					(c)			(e)						
III .	727,312	21.4	736,640	21.7	1,942,011	34,161	8.2	202,394	8,489	1.4	16,573	2.8	11,069	7.3
VI .	627,287	18.1	596,793	17.2	1,740,754	24,920	6.7	150,981	5,200	0.9	13,148	2.2	5,965	4.1
IX .	513,364	15.2	427,380	12.7	1,394,062	32,871	7.6	148,111	6,818	1.1	14,821	2.5	4,837	3.3
XII .	572,653	16.7	249,628	7.3	1,748,597	25,351	5.7	205,350	15,804	2.6	17,889	3.0	9,349	5.9
1927	(b)		(b)											
III .	420,550	11.5	160,080	4.4	1,121,150	26,280	5.9	236,261	11,294	1.8	18,888	3.1	8,975	5.7
VI .	239,597	6.3	101,378	2.7	540,703	29,217	6.4	168,997	8,323	1.4	20,098	3.3	5,410	3.2
IX .	178,916	4.6	93,113	2.4	355,462	29,991	6.7	154,291	8,595	1.4	21,680	3.5	5,314	3.1
XII .	519,573	12.9	123,207	3.1	1,188,274	38,641	8.9	238,075	22,526	3.6	35,006	5.6	11,893	6.6
1928														
III .	383,224	9.2	155,797	3.7	1,010,763	45,638	10.7	219,532	5,294	0.8	17,108	2.7	11,965	6.5
VI .	268,443	6.2	255,090	5.9	610,687	46,656	11.2	140,931	3,709	0.6	19,115	3.0	5,800	3.2
IX .	293,691	6.6	303,466	6.9	577,093	47,745	11.4	136,984	3,464	0.6	20,561	3.3	4,068	2.2
XII .	746,834	16.7	336,173	7.5	1,702,342	42,637	9.9	237,661	11,988	1.9	28,218	4.5	12,553	6.6
1929														
I . .	875,610	19.4	393,607	8.7	2,246,278			275,405	22,657	3.5	24,945	3.9	11,850	6.3
II . .	1,015,843	22.3	407,128	8.9	2,460,760			293,365	28,772	4.6	42,197	6.8	12,834	6.8
III .	765,224	16.9	364,820	8.0	1,899,125	39,159	9.3	252,318	6,025	0.9	21,519	3.4	11,662	6.0
IV .	505,400	11.1	324,515	7.1	1,125,968			193,296	2,567	0.4	12,361	1.9	10,382	5.5
V . .	419,373	9.1	315,191	6.8	807,750			154,669	2,382	0.4	8,686	1.4	7,750	4.0
VI .	393,749	8.5	308,699	6.7	722,948	40,996	10.0	133,090	2,559	0.4	11,194	1.8	5,723	2.9
VII .	395,202	8.6	315,739	6.9	710,499			127,471	3,923	0.6	15,985	2.6	6,000	3.0
VIII.	410,481	8.9	322,821	7.0	* 725,757			...	...	...	...	...	...	...

Total des ouvriers servant de base au dernier pourcentage.
Number of workers on which latest percentage is based.

4,609,432	409,503	615,367	200,115

† Une partie des chiffres a été fournie par le Bureau International du Travail.
† Certain of the figures are supplied by the International Labour Office.

♁ Chiffre provisoire. — (a) Comprend seulement les syndicats versant l'indemnité de chômage. — (b) Depuis janvier 1927, y compris les ouvriers mineurs. — (c) Premier du mois suivant. — (d) Ouvriers syndiqués ayant chômé trois jours ou plus au cours d'une semaine. — (e) En 1926 nombre d'assurés secourus. — * Voir page 359.

♁ Provisional figure. — (a) Only Unions paying unemployment benefit. — (b) Since January 1927, including miners. — (c) First of following month. — (d) Union members unemployed for three days or more during a given week. — (e) In 1926 number in receipt of benefit. — * See page 359.

Tableau XX *(suite)*. — Chômage.

Table XX *(continued)*. — Unemployment.

Date Fin du mois End of month	Danemark Denmark (a) Chômeurs syndiqués Trade unionists unemployed		Estonie Estonia	Finlande Finland	France	Hongrie Hungary	Irlande (Etat libre d') Irish Free State		Italie Italy		Lettonie Latvia	Norvège Norway		
			Nombre de chômeurs enregistrés Number of unemployed registered	Nombre de chômeurs enregistrés Number of unemployed registered	Nombre de chômeurs secourus Number in receipt of benefit	Nombre de chômeurs syndiqués Trade unionists unemployed	Chômeurs assurance obligatoire Compulsorily Insured unemployed		Nombre de chômeurs enregistrés Number of unemployed registered		Nombre de chômeurs enregistrés Number of unemployed registered	(a) Chômeurs syndiqués (10 syndicats) Trade unionists unemployed (10 Unions)		Nombre de chômeurs enregistrés Number of unemployed registered
	Nombre Number	%					Nombre Number	%	Chômeurs complets Wholly unemployed	Chômeurs partiels Partially unemployed		Nombre Number	%	
1926 III .	58,014	21.2	1,916	2,222	467	30,918	34,331	13.5	109,471	8,333	3,659	9,237	25.9	26,392
VI .	42,993	15.6	1,051	924	384	27,048	31,248	12.3	83,264	6,650	936	7,751	22.1	19,300
IX .	44,677	16.3	811	1,325	336	21,332	25,063	10.2	89,434	14,519	932	7,719	22.3	20,128
XII.	88,854	32.2	3,807	2,172	17,178	22,332	27,014	11.0	181,493	10,216	5,234	10,104	29.6	30,558
1927 III .	71,811	26.2	4,405	2,104	70,381	19,654	27,105	11.0	227,947	61,699	4,028	9,879	28.2	29,112
VI .	49,405	18.0	1,907	1,130	21,934	13,110	22,776	9.3	214,603	103,792	882	7,655	22.5	19,854
IX .	43,990	16.0	1,201	1,251	11,272	11,565	(b) 22,122	(b) 9.0	305,930	133,568	1,422	7,380	22.3	18,915
XII.	87,116	31.6	4,437	2,152	13,221	14,368	(c) 28,586	(c) 11.6	414,283	107,964	6,399	9,285	28.0	28,532
1928 III .	58,434	21.6	3,136	2,139	10,473	16,248	(d) 31,949	(d) 13.0	411,785	47,036	5,570	8,130	24.4	26,692
VI .	36,917	13.5	883	811	1,659	13,861	(e) 26,449	(e) 10.8	247,021	30,296	1,223	4,925	14.4	16,747
IX .	33,099	12.2	706	946	562	12,952	(b) 22,843	(b) 9.3	268,883	28,746	1,980	5,413	15.5	17,859
XII.	77,558	28.4	7,770	2,868	895	15,187	(c) 27,724	(c) 9.9	363,551	27,178	14,030	7,812	22.1	24,223
1929 I	♁ 75,200	27.9	6,329	4,731	1,604	17,112			461,889	16,655	12,856	7,915	22.2	24,393
II .	81,650	29.8	4,624	4,155	3,527	18,990	31,111	11.1	489,347	15,854	10,909	7,591	21.0	24,584
III .	63,400	21.9	4,165	3,190	1,078	17,168			293,277	15,846	9,067	7,279	20.0	23,821
IV .	37,250	13.4	3,014	3,045	706	15,333			257,603	16,989	7,281	6,277	17.0	22,228
V. .	29,900	10.8	2.169	1,280	558	14,053	24,256	8.6	227,682	8,713	1,433	4,694	12.5	18,000
VI .	28,000	10.0	1,110	1,157	394	14,708			193,325	10,970	1,236	4,337	11.3	14,547
VII .	26,900	9.8	780	1,284	399	14,765			201,868	13,503	1,205	...	...	12,417
VIII	25,500	(k) 9.3	609	1,859	*403	...	21,834	7.8	216,666	19,650	1,008	...	...	*12,493

Total des ouvriers servant de base au dernier pourcentage.
Number of workers on which latest percentage is based.

	274,191						280,905					38,402		

Date Fin du mois End of month	Nouvelle-Zélande New Zealand (f) Chômeurs syndiqués Trade unionists unemployed		Pays-Bas Netherlands (h) Chômeurs dans les caisses d'assurance contre le chômage Unemployed in unemployment insurance societies		Pologne Poland	Royaume-Uni United Kingdom		Suède Sweden		Suisse Switzerland	Tchécoslovaquie Czechoslovakia	
						Assurance obligatoire Compulsorily Insured		Chômeurs syndiqués Trade-unionists unemployed		Caisses de chômage Unemployment Funds	Caisse d'assurance syndicale Trade union insurance funds	
	Nombre Number	%	Nombre Number	%	Nombre de chômeurs enregistrés Number of unemployed registered	Nombre de chômeurs Number unemployed	%	Nombre Number	%	Chômeurs complets Wholly Unemployed %	Nombre de chômeurs secourus Number of unemployed in receipt of benefit	%
1926 III .	(g) 2,359	(g) 5.0	22,338	7.9	(i) 295,529	1,171,136	9.8	36,300	14.7	2.7	27,535	2.5
VI .	3,049	6.6	16,983	5.9	243,302	(j) 1,751,133	(j) 14.6	23,800	9.6	2.4	40,034	3.4
IX .	3,912	8.3	20,695	7.2	185,207	(j) 1,648,322	(j) 13.7	23,500	9.1	2.8	42,601	3.7
XII	3,172	6.7	35,689	12.1	190,140	1,431,840	11.9	47,950	19.1	5.6	29,295	2.5
1927 III .	4,222	9.4	26,949	9.1	205,770	1,187,782	9.8	36,103	14.1	2.8	27,074	2.5
VI .	4,406	9.7	17,736	6.0	159,365	1,069,386	8.8	24,999	9.4	1.6	13,833	1.3
IX .	5,325	11.6	20,161	6.7	116,843	1,126,267	9.3	22,347	8.4	1.7	9,609	0.9
XII	5,531	9.7	44,848	14.9	165,268	1,194,305	9.8	50,655	18.6	4.5	14,334	1.3
1928 III .	6,605	11.4	19,740	6.3	167,022	1,127,622	9.5	36,722	13.3	1.9	17,734	1.6
VI .	6,478	11.5	14,302	4.4	116,719	1,273,360	10.7	21,257	7.6	1.2	13,468	1.2
IX .	6,298	11.3	15,697	4.8	79,885	1,355,011	11.4	22,159	7.7	1.1	16,559	1.5
XII	5,523	10.0	38,116	11.5	126,429	1,333,611	11.2	49,633	17.3	4.0	19,698	1.7
1929 I . .			61,784	18.9	160,843	1,465,737	12.3	43,424	14.9		31,819	2.8
II .			66,041	19.8	177,462	1,453,864	12.2	44,254	14.7		36,147	3.3
III .	5,216	9.2	51,822	15.1	170,494	1,203,785	10.1	44,250	14.4	1.6	30,526	2.7
IV .			12,413	3.5	149,093	1,181,375	9.9	35,989	12.2		26,835	2.4
V. .			10,820	3.0	119,877	1,177,484	9.9	24,452	8.1		21,866	1.9
VI .	5,276	9.3	9,987	2.6	105,065	1,163,657	9.8	21,764	7.4	0.7	19,436	1.9
VII.			12,030	3.1	97,297	1,177,507	9.9	19,200	6.5		16,789	1.6
VIII			♁ 11,407	♁ 3.3	*91,512	1,198,882	10.1	...	6.3		18,674	1.8

Total des ouvriers servant de base au dernier pourcentage.
Number of workers on which latest percentage is based.

56,504	♁ 343,630		11,881,500	296,041	281,960	1,308,249		

♁ Chiffre provisoire. — (a) Comprend seulement les syndicats versant l'indemnité de chômage. — (b) Août. — (c) Novembre. — (d) Février. — (e) Mai. — (f) Ouvriers syndiqués ayant chômé plus de trois jours au cours d'une semaine. — (g) Milieu du mois précédent. — (h) Chiffres calculés d'après les moyennes hebdomadaires. — (i) Premier du mois suivant. — (j) Non compris les ouvriers en grève dans les mines de charbon. — (k) Septembre 8.8 — * Voir page 359.

♁ Provisional figure. — (a) Only Unions paying unemployment benefit. — (b) August. — (c) November. — (d) February. — (e) May. — (f) Union members unemployed more than three days during a given week. — (g) Middle of preceding month. — (h) Calculated from weekly average. — (i) First of following month. — (j) Excluding strikers in the coal mining industry. — (k) September 8.8 — * See page 359.

DONNÉES POUR LE MOIS DE SEPTEMBRE 1929.
DATA FOR THE MONTH OF SEPTEMBER 1929.

Production de la Houille (en milliers de tonnes métriques)
Coal production (in 1000 metric tons)

Royaume-Uni / United Kingdom: ♂ 20,707

Production de la Fonte (en milliers de tonnes métriques)
Pig Iron production (in 1000 metric tons)

Etats-Unis / United States: 3,523
Luxembourg / Luxemburg: 240
Royaume-Uni / United Kingdom: 675

Production de l'Acier (en milliers de tonnes métriques)
Steel production (in 1000 metric tons)

Luxembourg / Luxemburg: 224
Royaume-Uni / United Kingdom: 861

Commerce (en milliers*)
Trade (000's *)

Italie / Italy: Imp. *(a)* 1,438,573 Exp. *(a)* 1,231,408
Japon / Japan: Imp. *(a)* ♂ 134,000 Exp. *(a)* ♂ 190,000
Portugal: Imp. *(a)* 188,799 Exp. 104,167
Suisse / Switzerland: Imp. *(a)* 223,097 *(b)* 780 Exp. *(a)* 180,539 *(b)* 87

Dépôts de Caisses d'Epargne (en millions *)
Savings Banks Deposits (000,000's *)

Autriche / Austria: *(c)* 86
Suède / Sweden: *(c)* 269

Emissions de Capitaux (en millions *)
Capital Issues (000,000's *)

Roumanie / Roumania: 345
Royaume-Uni / United Kingdom: *(d)* 2.7 *(e)* 1.2
Suède / Sweden: 8

Nombre de Faillites
Number of Bankruptcies

Allemagne / Germany: 657
Canada: ♂ 150
Danemark / Denmark: 29
Etats-Unis / United States: 1,326
Norvège / Norway: 50
Suisse / Switzerland: 52

Nombre de Chômeurs secourus
Number of Unemployed in receipt of benefit

Allemagne / Germany: 15/IX. 735,057
France 385

Nombre de Chômeurs enregistrés
Number of Unemployed registered

Norvège / Norway: 15,525
Pologne / Poland: 21/IX. 86,133

---

* Dans la monnaie respective de chaque pays.
* In the respective currency of each country.
♂ Chiffre provisoire. — ♂ Provisional figure.
(a) Commerce en valeurs. — *(a)* Trade by value.
(b) Commerce en poids. — *(b)* Trade by weight.
(c) Caisses postales. — *(c)* Post Office Savings Banks.
(d) Total.
(e) Dont pour l'étranger — *(e)* Of which abroad.

TABLE DES MATIÈRES

PAGES

Introduction 322, 324
Note... 324
Données pour les huit premiers mois de 1928... 326
Diagrammes :
Indice des produits manufacturés Etats-Unis 327
Indices de la situation des affaires Royaume-Uni 327
Indices de Production 328

Ire PARTIE. — PRODUCTION.

TABLEAU I : Production de houille et lignite :
Houille 329
Lignite 329
TABLEAU II : Production de la fonte 330
TABLEAU III : Production de l'acier 330

IIe PARTIE. — COMMERCE ET TRANSPORT.

Importations et Exportations (en valeurs) :
TABLEAU IV : Importations 331, 332, 333, 334
TABLEAU V : Exportations 331, 332, 333, 334
Importations et exportations (en poids) :
TABLEAU VI : Importations 335, 336
TABLEAU VII : Exportations... ... ... 335, 336
Chemins de fer :
TABLEAU VIII : Trafic des marchandises 337
Mouvement de la navigation :
TABLEAU IX : Tonnage des navires entrés et sortis 338, 339

IIIe PARTIE. — MOUVEMENT DES PRIX.

TABLEAU X : Nombres indices des prix de gros :
1) Résultats publiés 340
2) Pourcentages par rapport à 1913... ... 340
Résultats publiés 341
TABLEAU XI : Nombres indices des prix de détail :
a) Coût de la vie... 342
b) Prix des denrées alimentaires 343

IVe PARTIE. — FINANCES.

TABLEAU XII : Réserves d'or et certaines réserves d'argent et de devises étrangères ... 344, 345, 346
TABLEAU XIII : Circulation des billets 347, 348
TABLEAU XIV : Taux de l'escompte 349
TABLEAU XV : Cours des Changes :
Données annuelles 350
Données mensuelles 351, 352
TABLEAU XVI : Dépôts des Caisses d'épargne 353, 354
TABLEAU XVII : Nombres indices des cours des valeurs de Bourse 355
TABLEAU XVIII : Emissions de Capitaux ... 356
TABLEAU XIX : Faillites (Nombre des) 357

Ve PARTIE. — TRAVAIL.

TABLEAU XX : Chômage 357, 358

Données pour Septembre 1929 359
Tableau des parités réciproques de certaines monnaies ... ... pages 2 et 3 de la couverture.

TABLE OF CONTENTS

PAGES

Introduction 323, 325
Note... 325
Data for the first eight months of 1928 326
Diagrams :
Index of manufacturing production U. S. A. 327
Index Chart United Kingdom 327
Production indices 328

PART I. — PRODUCTION.

TABLE I : Production of Coal and Lignite :
Coal 329
Lignite... 329
TABLE II : Production of Pig Iron... 330
TABLE III : Production of Steel 330

PART II. — TRADE AND TRANSPORT.

Imports and Exports (Values) :
TABLE IV : Imports... ... ... 331, 332, 333, 334
TABLE V : Exports 331, 332, 333, 334
Imports and Exports (Weight) :
TABLE VI : Imports... ... ... 335, 336
TABLE VII : Exports 335, 336
Railways :
TABLE VIII : Freight Traffic... 337
Movement of Shipping :
TABLE IX : Tonnage of Vessels entered and cleared 338, 339

PART III. — PRICE MOVEMENT.

TABLE X : Index numbers of Wholesale Prices :
(1) Published results 340
(2) Percentage of 1913 340
Published results 341
TABLE XI : Index numbers of Retail Prices :
(a) Cost of Living 342
(b) Prices of Foodstuffs 343

PART IV. — FINANCE.

TABLE XII : Gold and certain Silver and Foreign Assets Reserves... ... ... 344, 344, 346
TABLE XIII : Notes in circulation 347, 348
TABLE XIV : Bank rates of discount 349
TABLE XV : Exchange Rates :
Yearly data 350
Monthly data... ... ... 351, 352
TABLE XVI : Savings Banks Deposits 353, 354
TABLE XVII : Index numbers of Stock Exchange securities 355
TABLE XVIII : Capital Issues 356
TABLE XIX : Bankruptcies (Number of)... ... 357

PART V. — LABOUR.

TABLE XX : Unemployment 357, 358

Data for September 1929 359
Table of reciprocal parities of various currencies pages 2 and 3 of the cover.

SOCIÉTÉ DES NATIONS
GENÈVE

LEAGUE OF NATIONS
GENEVA

BULLETIN MENSUEL DE STATISTIQUE

RECUEIL DE STATISTIQUES PUISÉES A DES SOURCES OFFICIELLES OU INDIQUÉES

10e ANNÉE — Volume X
Octobre 1929

No. 10

10th YEAR — Volume X
October 1929

MONTHLY BULLETIN OF STATISTICS

BEING A COLLECTION OF STATISTICS FROM OFFICIAL AND OTHER DEFINED SOURCES

ABONNEMENT ANNUEL
Fr. 20 (suisses)

LE NUMÉRO
Fr. 1,75 (suisse)

ANNUAL SUBSCRIPTION
18/- net $ 4.50

SINGLE NUMBERS
1/6 net 40 cts.

INTRODUCTION

On trouvera à la page 365 du présent numéro le tableau trimestriel relatif à la Marine marchande mondiale faisant suite à celui qui a été publié dans le Bulletin No. 7 de 1929 ; il indique le tonnage lancé pendant les années 1913-1928 et le tonnage en construction pendant chaque trimestre des deux dernières années.

Au tableau X (Nombres-indices des prix de gros), une série a été ajoutée pour la Yougoslavie. L'indice est établi par la Banque nationale. Il embrasse 55 articles, répartis en quatre groupes : produits végétaux, animaux, minéraux et industriels. Les indices des groupes, de même que l'indice général, sont calculés au moyen de la moyenne géométrique non pondérée. L'année 1926 est prise comme année de base. Les prix sont fournis à la fin de chaque mois par des maisons de commerce importantes ou des organisations commerciales ; dans quelques cas, on emploie les prix cotés aux bourses de commerce du pays.

Des chiffres mensuels ont été calculés à partir de janvier 1927. En 1928, les valeurs de l'indice général ont été les suivantes :

I	106.0	V	109.0	IX	107.2
II	106.0	VI	106.1	X	107.3
III	105.9	VII	103.7	XI	104.7
IV	108.2	VIII	105.8	XII	104.1

On notera que dans tous les tableaux l'abréviation SHS a été remplacée par « Yougoslavie », ce nom ayant récemment été adopté officiellement à la place de celui de Royaume des Serbes, Croates et Slovènes. Il en est résulté une modification du rang alphabétique du pays.

Au tableau XI *a)* (Nombres-indices du coût de la vie), les indices établis semestriellement par le Département du Travail des Etats-Unis ont été remplacés pour toute la période envisagée dans le tableau par les indices mensuels calculés par le *National Industrial Conference Board.* Ces indices sont basés sur le mois de juillet 1914. Ils comprennent cinq groupes de dépenses pour chacun desquels des indices sont calculés ; ce sont les suivants : nourriture, logement, habillement, chauffage et éclairage, divers. L'indice des denrées alimentaires est celui du *Bureau of Labor statistics* des Etats-Unis. Les coefficients de pondération de l'indice général sont basés sur l'évaluation de la consommation de salariés moyens avant la guerre, à savoir : Nourriture, 43,1 pour cent ; logement 17,7 pour cent ; habillement, 13,2 pour cent ; chauffage et éclairage, 5,6 pour cent ; divers 20,4 pour cent.

Jusqu'à mars 1922, les chiffres sont basés sur les prix de détail au 1er du mois, sauf ceux des denrées alimentaires qui se rapportent au 15 du mois précédent. Depuis mars 1922, tous les prix se rapportent au 15 du mois courant.

Au tableau XX (Chômage), une série a été ajoutée pour la Yougoslavie ; elle indique le nombre de chômeurs enregistrés dans les bourses du travail à la fin de chaque mois, depuis janvier 1928. Les chiffres pour les différents mois de 1928 sont les suivants :

I	5913	V	6824	IX	3639
II	6973	VI	5696	X	3781
III	7582	VII	4696	XI	4491
IV	9123	VIII	4107	XII	5832

Genève, le 11 novembre 1929.

INTRODUCTION

On page 365 of the present issue will be found the quarterly table on the World's Merchant Marine, in continuation of that published in Bulletin No. 7, 1929, showing the tonnage launched during the years 1913 and 1919-1928 and the tonnage under construction for each quarter during the past two years.

In Table X (Index numbers of Wholesale Prices) a series has been added for Yugoslavia. The index is calculated by the National Bank. It embraces 55 commodities, divided into four groups : Vegetable, animal, mineral and industrial products. The group indices as well as the general index are calculated by means of the unweighted geometric mean. The year 1926 is taken as base. Prices are furnished at the end of each month by important industrial and commercial organisations ; in some cases, the prices quoted on the commercial exchanges of the country are used.

Monthly indices have been worked out from January, 1927. Figures for 1928 are shown in the following table :

I	106.0	V	109.0	IX	107.2
II	106.0	VI	106.1	X	107.3
III	105.9	VII	103.7	XI	104.7
IV	108.2	VIII	105.8	XII	104.1

It will be noted that in all tables the abbreviation SHS has been replaced by "Yugoslavia", which name has recently been officially adopted in place of the former term Kingdom of Serbs, Croats and Slovenes. The alphabetical order has consequently been modified.

In Table XI *a)* (Index numbers of cost of living) the indices compiled bi-annually by the United States Department of Labour have been replaced for the whole period covered in the table by the monthly indices calculated by the National Industrial Conference Board. These indices are based on July, 1914 (= 100). They include the five following groups of expenditure, for which separate figures are published : food, housing, clothing, fuel and light, sundries. The food index is the retail food index of the Bureau of Labor Statistics of the U. S. Department of Labor. The general index is weighted according to the estimated consumption of average wage-earners before the war, on the following basis : food, 43.1 per cent ; housing, 17.7 per cent ; clothing, 13.2 per cent ; fuel and light, 5.6 per cent ; sundries, 20.4 per cent.

Up to March, 1922, the figures represented retail prices on the first day of the month, except those for food which referred to the 15th of the preceding month. Since March, 1922, all prices used are those ruling on the 15th of the month to which the index relates.

In table XX (Unemployment) a series has been added showing the number of unemployed workers in Yugoslavia since 1928, as registered at the end of each month by the Labour exchange. Data for the months of 1928 are shown below :

I	5913	V	6824	IX	3639
II	6973	VI	5696	X	3781
III	7582	VII	4696	XI	4491
IV	9123	VIII	4107	XII	5832

Geneva, November 11th, 1929.

NOTE

Dans tous les Tableaux, le signe «—» indique que le chiffre est nul ou inférieur à l'unité de mesure employée ; le signe «...», que le chiffre n'est pas encore publié, et un blanc, que les renseignements ne sont pas accessibles. Toutes les fois que l'expression : «depuis» ou «jusqu'à» une certaine date, est employée dans les notes, on doit comprendre : depuis, ou jusqu'à, cette date inclusivement.

Par suite de la diversité des méthodes employées pour établir les statistiques et des systèmes juridiques et administratifs sur lesquels elles sont basées, de la variété des classements et de la nature des relevés, il est, dans bien des cas, impossible d'établir une comparaison exacte entre les chiffres des différents pays. Les méthodes adoptées pour l'élaboration des divers nombres indices des prix, plus spécialement des indices du coût de la vie, sont très différentes d'un pays à l'autre. Dans quelques pays, les Banques centrales continuent à n'indiquer séparément, dans leurs bilans hebdomadaires ou mensuels, qu'une partie des avoirs étrangers. Le but et la nature des données sur le chômage ainsi que les diverses industries considérées, varient selon les pays et ne permettent pas une comparaison exacte des pourcentages du chômage.

Les chiffres publiés ont toujours pour objet d'indiquer les variations survenues au cours d'une période donnée et c'est sur ces variations dans le temps que doivent porter les comparaisons.

Pour les explications détaillées concernant le mode d'établissement de certaines catégories de statistiques le lecteur est renvoyé aux publications suivantes :

Diagrammes et Nombres indices des cours des valeurs de Bourse, Tableau XVII : Bulletin mensuel de statistique N° 1, 1926 ;

Commerce international, Tableaux IV, V, VI, VII : Mémorandum sur les Balances des Paiements et sur les Balances du Commerce extérieur 1912-1926, Vol. II ;

Nombres indices des prix de gros, Tableau X
Réserves d'or et certaines réserves d'argent et de devises étrangères, Tableau XII
Dépôts de Caisses d'Epargne, Tableau XVI
} Mémorandum sur les Monnaies, 1913-1923, Mémorandum sur les Monnaies et les Banques Centrales, 1913-1924, Vol. II ;

Emissions de Capitaux, Tableau XVIII : Bulletin mensuel de statistique N° 8, 1923 ;
Faillites, Tableau XIX : Bulletin mensuel de statistique N° 10, 1924.

NOTE

Throughout the sign — indicates that the figure is zero or less than the unit of measurement employed, ... that the figure is not yet published, and a blank that information is not available. Whenever the expression, 'since' or 'until' a given date, is employed in the footnotes, it should be interpreted as inclusive of that date.

Owing to the different manner in which the statistics are calculated, the different legal and administrative systems on which they are based, and the different grouping and nature of the returns, accurate comparison between the figures of different countries is in many cases impossible. The methods adopted in the compilation of the various index numbers of prices, more especially of cost of living, differ widely from country to country. In several countries Central Banks still follow the practice of showing only part of their foreign assets separately in their weekly or monthly returns. The scope and nature of the unemployment returns and the different trades included render accurate comparison of the unemployment percentages of the different countries impossible. The figures given are in all cases intended to illustrate the fluctuations over a period of time and it is between these fluctuations that comparison should be made.

For detailed explanation with reference to the manner in which certain of the classes of statistics are compiled the reader is referred to the following publications :—

Diagrams and Index Numbers of Stock Exchange Securities, Table XVII : Monthly Bulletin of Statistics, No. I, 1926.

International Trade, Tables IV, V, VI, VII : Memorandum on Balance of Payments and Foreign Trade Balances 1912-1926, Vol. II.

Index Numbers of Wholesale Prices, Table X
Gold and certain Silver and Foreign Assets Reserves, Table XII
Savings Banks Deposits, Table XVI
} Memorandum on Currency 1913-1923, Memorandum on Currency and Central Banks 1913-1924, Vol. II ;

Capital Issues, Table XVIII : Monthly Bulletin of Statistics, No. 8, 1923 ;
Bankruptcies, Table XIX : Monthly Bulletin of Statistics, No. 10, 1924.

Tonnage lancé et en construction.

Tonnage launched and under construction.

Données du Lloyd's Register *. From Lloyd's Register *.

Période Period	Allemagne Germany	Danemark Denmark	Dantzig Danzig	Dominions britanniques d'outre mer British Oversea Dominions: Excepté les ports des lacs canadiens Except Canadian Lake Ports	Dominions britanniques d'outre mer British Oversea Dominions: Ports des lacs canadiens Canadian Lake Ports	Espagne Spain	Etats-Unis United States: Côtes Coast	Etats-Unis United States: Grands lacs Great Lakes	France
	Tonnage lancé — Tonnage launched								
1913	465,226	40,932		26,744	21,595	8,488	228,232	48,216	176,095
1919		37,766		298,495	60,233	52,609	3,579,826	495,559	32,633
1920		60,669		174,557	29,087	45,950	2,348,725	127,528	93,449
1921	509,064	77,238		118,303	11,372	47,256	995,129	11,284	210,663
1922	525,829	41,016	51,235	53,347	9,418	7,776	97,161	21,977	184,509
1923	345,062	49,479	13,211	37,072	4,191	4,488	96,491	76,326	96,644
1924	175,113	63,937	18,839	29,815	15,064	3,859	90,155	49,308	79,685
1925	406,374	73,268	11,674	32,220	13,858	127	78,766	50,010	75,569
1926	180,548	72,108	—	22,842	10,836	25,671	115,217	35,396	121,342
1927	289,622	72,038	30,910	20,119	10,131	22,899	124,270	54,948	44,335
1928	376,416	138,712	39,597	22,959	734	11,852	86,092	5,265	81,416
Fin de End of	Tonnage en construction (a) — Tonnage under construction (a).								
1927 XII	472,295	97,710	45,800	21,937		48,722	88,870	8,500	115,029
1928 III	443,939	103,110	40,800	20,761		48,472	47,549	8,500	103,494
VI	407,534	98,403	45,200	7,681		35,249	51,702	3,800	125,984
IX	423,375	64,923	38,460	6,701		12,270	63,772	800	138,362
XII	382,422	82,780	18,812	10,536		23,570	47,549	400	161,566
1929 III	406,982	81,588	10,200	27,886		26,616	72,438	24,000	155,351
VI	272,444	68,009	7,800	31,844		45,524	95,098	24,000	139,316
IX	235,499	80,855	1,550	33,973		45,137	96,010	16,000	135,776

Période Period	Italie Italy	Japon Japan	Norvège Norway	Pays-Bas Netherlands	Royaume-Uni United Kingdom	Russie Russia	Suède Sweden	Autres pays Other countries	Total
	Tonnage lancé — Tonnage launched								
1913	50,356	64,664	50,637	104,296	1,932,153		18,524	(b) 96,724	(b) 3,332,886
1919	82,713	611,883	57,578	137,086	1,620,442		50,971	26,755	(c) 7,144,549
1920	133,190	456,642	38,855	183,149	2,055,624		63,823	50,418	(c) 5,861,664
1921	164,748	227,425	51,458	232,402	1,538,052		65,911	81,374	4,341,671
1922	101,177	83,419	32,391	163,132	1,031,081		30,038	33,578	2,467,081
1923	66,523	72,475	42,619	65,632	645,651		20,118	7,199	1,643,184
1924	82,526	72,757	25,139	63,627	1,439,885		31,211	6,831	2,247,757
1925	142,046	55,784	28,805	78,823	1,084,633		53,750	7,697	2,193,409
1926	220,021	52,405	9,237	93,671	639,568	16,520	53,518	6,077	1,674,977
1927	101,076	42,359	5,363	119,790	1,225,873	43,917	67,361	10,668	2,285,672
1928	58,640	103,663	10,401	166,754	1,445,920	24,714	106,912	19,192	2,699,239
Fin de End of	Tonnage en construction (a) — Tonnage under construction (a).								
1927 XII	183,216	68,870	7,180	174,887	1,579,713	87,658	100,700	17,634	3,118,721
1928 III	171,016	91,775	7,400	162,973	1,440,842	94,658	91,075	16,887	2,893,251
VI	154,111	111,325	8,872	173,190	1,202,610	115,298	101,700	17,803	2,660,462
IX	132,739	99,257	15,340	191,290	1,089,760	108,428	110,182	25,683	2,521,342
XII	93,316	118,580	28,065	182,229	1,242,794	98,048	99,244	28,090	2,618,001
1929 III	90,235	147,010	31,453	163,856	1,357,375	116,388	98,344	28,090	2,837,812
VI	73,861	179,968	35,544	172,406	1,453,906	124,908	89,517	24,080	2,838,225
IX	69,834	156,810	32,370	224,029	1,448,355	112,073	111,427	17,641	2,817,339

* Tonnage brut. Non compris : (1) Les vapeurs d'un tonnage brut inférieur à 100 tonneaux. (2) Les voiliers d'un tonnage net inférieur à 100 tonneaux. (3) Les voiliers appartenant à la Grèce, à la Turquie, au Japon et au sud de la Russie. (4) Les navires de la mer Caspienne. (5) Les navires en bois ou « composite » des lacs de l'Amérique du Nord.

(a) Très souvent les chiffres du tonnage en construction comprennent aussi le tonnage dont la construction a été suspendue. — (b) Y compris Autriche-Hongrie. — (c) Non compris l'Allemagne.

* Gross tonnage. Excluding : (1) Steamers of less than 100 tons gross. (2) Sailing vessels of less than 100 tons net. (3) Sailing vessels belonging to Greece, Turkey, Japan and Southern Russia. (4) Vessels on Caspian Sea. (5) Wood or " composite " vessels on lakes of North America.

(a) Very often figures for tonnage under construction include a proportion of the total tonnage, on which work has been suspended. — (b) Including Austria Hungary. — (c) Excluding Germany.

ETATS-UNIS D'AMÉRIQUE. — UNITED STATES OF AMERICA.

Indice des produits manufacturés. — (Volume). — Index of manufacturing production.
(1923-25 = 100).

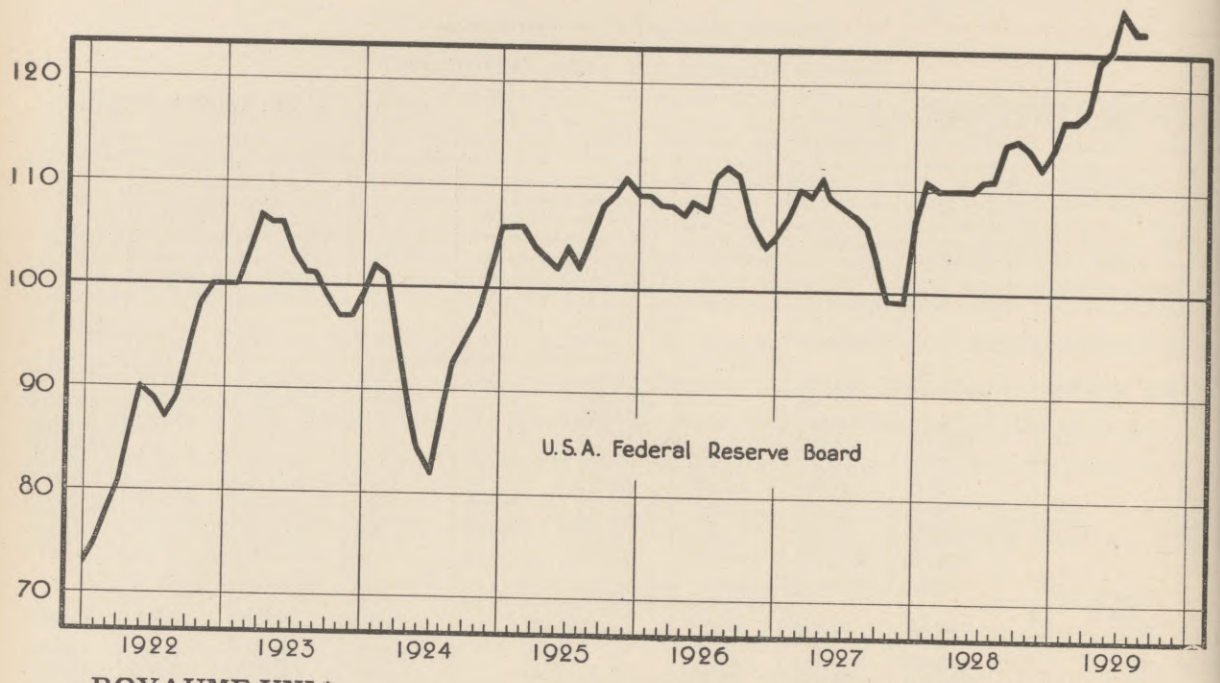

ROYAUME-UNI * — UNITED KINGDOM *.

Indices de la situation des affaires. — Index Chart.
(1913=100.)

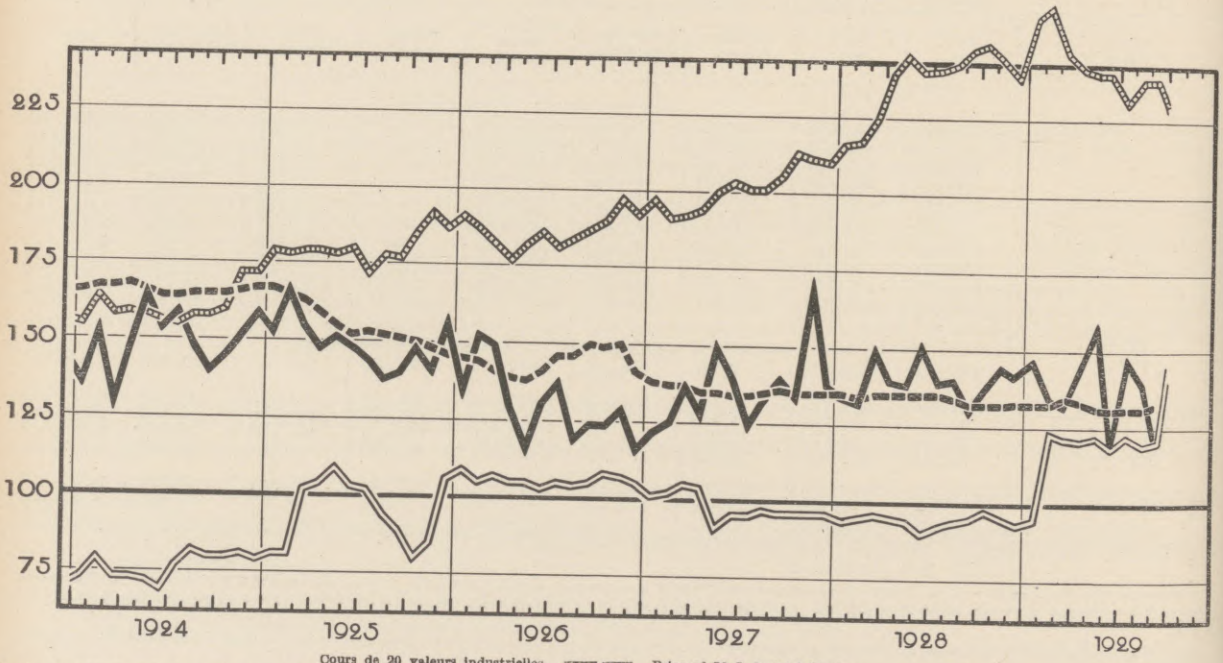

Cours de 20 valeurs industrielles. — Price of 20 Industrial Stocks.

Nombres indices des prix de gros des articles autres que les denrées alimentaires (Board of Trade). — Wholesale prices (Board of Trade Index) excluding food.

Valeur des produits manufacturés exportés (variations saisonnières éliminées). — Value of exported manufactures (normal seasonal changes eliminated).

Indice de l'argent à court terme (taux de la Banque d'Angleterre, taux jour par jour et taux des effets à 3 mois). — Short Money Index (official discount rate, day to day money and market rate on 3 months bills).

* Reproduit du " Monthly Bulletin " publié par le *London and Cambridge Economic Service.*

* Reproduced from the Monthly Bulletin of the *London and Cambridge Economic Service.*

INDICES DE PRODUCTION. — PRODUCTION INDICES.

(1928 = 100.)

1) Indices généraux. — (1) General indices.

Pays Country	Allemagne Germany	Canada	Etats-Unis United States	France	Pologne Poland	Royaume Uni United Kingdom	Russie Russia
Source	Institut für Konjunkturforschung	Monthly Review of Business Statistics	Federal Reserve Board	Statistique générale	Institut de Recherches sur le mouvement des affaires	Board of Trade	Institut de Conjoncture
Base initiale - Original base	VII. 1924 - VI. 1926	1919-1924	1923-1925	1913	1925-1927	1924	1923/1924
		(a)	(a)	(e)			(b)
1924	73.7	67.3	86.4	85.8		94.8	29.9
1925	89.5	72.3	94.5	85.0	72.5		48.1
1926	84.6	84.5	98.2	99.2	71.1		67.8
1927	103.9	90.4	96.4	86.6	88.5	101.2	82.7
1928	100.0	100.0	100.0	100.0	100.0	100.0	100.0
1928 I	107.3	92.8	95.5	92.1	95.5		102.8
II.	108.5	96.1	99.1	93.7	98.1		100.3
III	107.6	97.3	99.1	96.1	98.8	103.6	108.9
IV	104.6	92.9	99.1	97.6	98.1		93.5
V.	102.0	108.7	99.1	100.0	97.6		101.4
VI	99.7	102.0	99.1	101.6	99.5	98.2	97.3
VII	98.7	100.1	100.0	102.4	99.0		90.7
VIII	98.9	105.1	101.8	102.4	100.9		104.6
IX	98.7	99.4	103.6	101.6	101.2	94.9	109.6
X.	97.4	108.3	103.6	103.1	101.2		115.8
XI	80.2	101.8	101.8	103.9	104.8		108.7
XII.	96.7	95.7	102.7	105.5	105.5	102.8	115.3
1929 I	103.7	120.9	106.4	107.9	105.8		117.2
II.	98.5	117.5	106.4	107.1	98.4		112.4
III	101.6	115.8	108.2	108.7	100.6	104.5	120.3
IV	108.1	114 3	110.9	109.4	103.7		125.8
V.	104.2	115.7	111.8	109.4	100.2		106.0
VI	105.5	109.9	114.5	111.0	98.8	105.6	...
VII	102.1	111.2	112.7	109.4	97.8		...
VIII	...	112.0	111.8	109.4	97.9		...
IX	...	...	...	...	99.6	...	...

1) Indice général. — (1) General Index. / 2) Textiles. / 3) Industries mécaniques. — (3) Engineering.

Pays Country	Suède Sweden	Etats-Unis United States	France	Pologne Poland	Royaume Uni United Kingdom	France	Royaume Uni United Kingdom
Source	Svensk Finanstidning	Federal Reserve Board	Statistique générale	Institut de Recherches sur le mouvement des affaires	Board of Trade	Statistique générale	Board of Trade
Base initiale - Original base	1923-1924	1923-1925	1913	1925-1927	1924	1913	1924
			(e)	(c)		(e)	
1924	94.5	85.0	88.8			89.1	
1925	96.4	97.2	91.9	68.1		83.3	
1926	99.1	97.2	98.0	64.9		95.7	
1927	104.5	105.6	89.9	96.0	101.7	82.6	101.7
1928	100.0	100.0	100.0	100.0	100.0	100.0	100.0
1928 I	75.5	100.0	99.0	103.9		88.4	
II.	63.6	100.9	101.0	104.0		89.9	
III	68.2	100.0	103.0	102.8	107.0	95.7	103.6
IV	95.5	94.4	104.0	94.9		97.1	
V.	106.4	100.0	104.0	94.9		100.0	
VI	110.9	100.9	101.0	94.3	99.6	102.9	102.6
VII	95.5	93.5	101.0	94.5		105.8	
VIII	101.8	100.0	97.0	97.6		105.8	
IX	108.2	100.0	93.9	98.2	92.0	102.2	95.3
X.	113.6	104.7	97.0	97.0		103.6	
XI	111.8	105.6	101.0	107.3		103.6	
XII.	116.4	103.7	100.0	110.4	101.3	108.0	98.4
1929 I	134.5	108.4	98.0	109.5		111.6	
II	121.8	105.6	97.0	102.3		109.4	
III	122.7	108.4	94.9	102.3	101.9	113.0	106.1
IV	132.7	112.1	96.0	93.6		113.0	
V.	118.2	113.1	93.9	81.5		113.8	
VI	117.3	113.1	96.0	79.6	99.8	115.2	108.4
VII	117.3	110.3	92.9	77.8		113.0	
VIII	120.9	112.1	88.8	81.8		115.2	
IX	119.1	...	...	87.3	...	...	...

(a) Variations saisonnières éliminées. — (b) Années finissant le 30 septembre. — (c) Indice basé sur le nombre d'heures de travail. — (e) Variations saisonnières partiellement éliminées.

(a) Adjusted for seasonal variations. — (b) Economic years ending 30th September. — (c) Index based on effective working hours — (e) Partly adjusted for seasonal variations.

Ire Partie. — PRODUCTION. — Part I.

Tableau I. — Houille et lignite †. Production en milliers de tonnes métriques.

Table I. — Coal and Lignite †. Production in metric tons (000's omitted).

HOUILLE — COAL

Période Period — Moyennes mens. Monthly Average	Afrique du Sud (Union) South Africa	Allemagne Germany	Belgique Belgium	Canada	Chili Chile	Etats-Unis United States	France	Indes anglaises British India	Indes Néerland. Dutch East Ind.	Japon Japan	Pays-Bas Netherlands	Pologne Poland	Royaume-Uni United Kingdom
	(h)	(a)			(k)		(b)	(c)	(k)			(d)	(e)
1913 . . .	665	15,842	1,903	1,119	107	43,088	3,338	1,311	47	1,776	156	(749)	24,337
1918 . . .	747	13,410	1,158	888	126	51,272	2,078	1,681	69	2,336	283	500	19,284
1919 . . .	776	8,977	1,540	830	124	41,878	1,796	1,843	79	2,606	283	507	19,456
1920 . . .	867	10,946	1,866	1,002	89	49,764	2,024	1,447	91	2,437	328	534	19,435
1921 . . .	862	11,354	1,813	890	106	38,283	2,351	1,558	101	2,185	327	632	13,823
1922 . . .	736	9,932	1,767	882	88	36,057	2,595	1,540	87	2,308	381	2,886	21,134
1923 . . .	901	5,193	1,910	1,014	97	49,736	3,140	1,593	96	2,412	440	3,008	23,369
1924 . . .	944	9,897	1,947	762	128	43,213	3,668	1,716	123	2,509	490	2,690	22,617
1925 . . .	983	11,052	1,925	719	121	43,988	3,921	1,693	117	2,622	571	2,423	20,590
1926 . . .	1,038	12,108	2,102	974	122	49,729	4,285	1,703	122	2,619	717	2,979	10,692
1927 . . .	1,006	12,800	2,296	1,028	122	45,197	4,315	1,790	135	2,794	777	3,174	21,272
1928 . . .	1,014	12,573	2,295	1,036	115	43,052	4,280	1,826	122	2,650	891	3,384	20,129
1928 IX .	1,058	12,157	2,175	963	111	42,943	4,179	1,890	130	2,436	876	3,401	19,154
X . .	1,067	13,311	2,413	1,089	137	53,446	4,607	1,770	135	2,680	961	3,848	21,445
XI .	1.062	12,141	2,328	1,049	101	48,532	4,387	1,398	125	2,603	892	3,770	20,969
XII .	977	11,819	2,175	958	76	45,002	4,089	1,603	126	2,890	846	3,449	19,842
1929 I . .	1,049	13,490	2,454	950	113	53,336	4,425	1,865	128	2,720	968	4,039	22,792
II . .	977	12,104	2,115	1,016	117	48,934	4,094	2,068	118	2,545	829	3,295	21,397
III .	993	13,502	2,393	1,073	110	40,271	4,562	2,201	124	2,915	924	3,808	22,949
IV .	1,057	13,407	2,243	1,126	127	39,307	4,458	2,067	135	2,738	938	3,734	21,206
V . .	1,137	12,759	2,122	1,143	125	42,166	4,438	2,083	138	2,713	948	3,402	21,021
VI .	1,006	13,221	2,200	1,104	123	39,138	4,432	1,770	131	2,586	i) 921	3,503	20,201
VII .	1,168	14,362	2,231	1,023	145	41,393	4,736	1,579	141	2,569	i) 1,024	4,024	21,444
VIII.	1,097	14,467	2,220	1,025	135	45,217	4,568	1,576	...	...	i) 984	3,942	20,867
IX . .	1,039	13,480	...	928	116	46,545	j) 4,393	1,903	...	...	i) 958	3,950	*21,225

Période Period — Moyennes mens. Monthly Average	HOUILLE — COAL: Russie U. R. S. S. Russia U. S. S. R.	Sarre Saar	Tchécoslovaquie Czechoslovakia	TOTAL Houille Coal	LIGNITE: Allemagne Germany	Autriche Austria	Bulgarie Bulgaria	Canada	Hongrie Hungary	Roumanie Roumania	Tchécoslovaquie Czechoslovakia	Yougoslavie Yugoslavia	TOTAL Lignite
			(f) (g)		(a)	(f)	(l)		(f)		(f) (g)		
1913 . . .	2,267	(1,101)	(1,174)	97,131	7,269	(218)	29	16	(460)	(214)	(1,928)	(235)	10,369
1918 . . .			997		8,383	187	56	244			1,362		
1919 . . .		748	855		7,804	185	49	222	313	113	1,444	185	10,315
1920 . . .	637	784	948	93,199	9,324	225	62	279	402	117	1,663	235	10,307
1921 . . .	710	798	1,002	76,795	10,255	233	76	248	460	133	1,778	246	13,429
1922 . . .	755	937	872	82,957	11,432	261	85	264	515	155	1,598	302	14,612
1923 . . .	1,020	766	1,029	95,724	9,899	224	89	271	575	186	1,355	330	12,929
1924 . . .	1,323	1,169	1,265	94,461	10,386	232	101	269	529	207	1,705	338	13,767
1925 . . .	1,475	1,083	1,047	94,330	11,644	253	102	274	460	218	1,551	331	14,833
1926 . . .	2,203	1,140	1,181	93,714	11,596	246	100	272	485	228	1,543	329	14,799
1927 . . .	2,683	1,099	1,222	101,710	12,542	256	103	289	520	238	1,669	371	15,988
1928 . . .	2,885	1,092	1,264	98,608	13,852	272	118	291	543	220	1,726	391	17,413
1928 IX .	2,663	1,065	1,334	96,584	13,616	268	124	318	557	215	1,759	374	17,231
X . .	3,178	1,198	1,300	112,585	15,226	306	145	489	663	242	2,054	423	19,548
XI .	3,078	1,085	1,255	104,775	14,548	303	162	510	633	238	1,893	450	18,737
XII .	3,454	1,070	1,220	99,596	14,105	291	163	420	634	216	1,715	430	17,974
1929 I . .	3,370	957	1,342	113,998	14,817	315	127	445	671	234	1,943	457	19,009
II . .	3,222	1,038	1,294	105,163	13,689	307	143	445	607	235	1,670	376	17,472
III .	3,501	1,134	1,508	101,968	14,727	333	159	183	624	251	2,087	452	18,816
IV .	3,382	1,160	1,341	98,426	14,226	278	116	138	528	...	1,979	409	
V . .	2,730	1,047	1,250	99,222	13,669	251	89	117	477	...	1,743	387	
VI .	2,988	1,101	1,243	104,668	13,763	245	114	119	479	...	1,586	387	
VII .	3,124	1,241	1,351	101,555	14,885	280	123	147	521	...	1,736	...	
VIII.	3,101	1,232	1,398		15,136	298	135	194	516	...	1,844	...	
IX . .	...	...	1,439		14,220	...	...	322	...	...	1,871	...	

† Production des pays publiant des statistiques mensuelles dont la production moyenne mensuelle a été supérieure à 100 mille tonnes en 1927.

(a) A partir de 1919 sans l'Alsace-Lorraine et la Sarre ; à partir de 1922 sans les Bassins de la Haute-Silésie polonaise. — (b) Depuis 1919, y compris l'Alsace-Lorraine, dont la production moyenne mensuelle en 1918 se montait à 221,800 tonnes. — (c) Provinces britanniques seulement. — (d) Territoire actuel ; jusqu'à 1921, non compris la Haute-Silésie polonaise. La production moyenne mensuelle dans le territoire actuel pour les années 1913, 1920 et 1921 es montait respectivement à 3,414, 2,559, et 2,491, milliers de tonnes. — (e) Charbon disponible pour la vente. Depuis 1922, non compris l'Irlande. — (f) Territoire actuel. — (g) Jusqu'à fin 1925 charbon disponible pour la vente. — (h) Charbon vendu. — (i) Y compris le schlamme : 7,000 tonnes en mai. — (j) Y compris le lignite : 94 milliers de tonnes en août. — (k) Y comprie une faible partie de lignite. — (l) Y compris une faible partie de houille. — * Voir page 398.

† Production of countries publishing monthly statements, the average monthly output of which was over 100 thousand tons in 1927.

(a) Since 1919 excluding Alsace-Lorraine and Saar ; since 1922 excluding Polish Upper Silesia. — (b) Since 1919 including Alsace-Lorraine, the average monthly production of which in 1918 amounted to 221,800 tons. — (c) British Provinces only. — (d) Present territory ; until 1921 excluding Polish Upper Silesia. The average monthly production in present territory for years 1913, 1920 and 1921 amounted to 3,414, 2,559, and 2,491 thousand tons respectively. — (e) Saleable coal. Since 1922 excluding Ireland — (f) Present territory. — (g) Until end 1925 saleable coal. — (h) Coal sold. — (i) Including coal-waste : 7,000 tons in May. — (j) Including lignite : 94 thousand tons in August. — (k) Including small quantity of lignite. — (l) Including small quantity of coal. — * See page 398.

Tableau II. — Fonte. †

Production en milliers de tonnes métriques.

Table II. — Pig Iron. †

Production in metric tons (000's omitted).

Période Period Moyennes mensuelles Monthly Average	Allemagne Germany	Belgique Belgium	Canada	Etats-Unis United States	France	Luxembourg Luxemburg	Pologne Poland	Royaume-Uni United Kingdom	Russie U.R.S.S. Russia U.S.S.R.	Sarre Saar	Suède Sweden	Tchécoslovaquie Czechoslovakia	TOTAL
	(a)				(b)	(c)	(d)	(j)			(f)	(j)	
1913	1,397	207	85	2,592	434	212	(88)	869	351	(114)	61	102	6,398
1918	767	—	90	3,226	108	106		769			63	65	
1919	471	21	69	2,586	204	51		626		53	41	55	
1920	532	93	82	3,069	279	58	(e) 4	680	10	54	39	61	4,961
1921	655	73	50	1,389	287	81	(e) 5	221	10	75	26	48	2,920
1922	766	134	32	2,271	440	140	40	415	16	96	22	28	4,399
1923	412	179	74	3,363	456	117	43	630	32	77	24	68	5,476
1924	653	237	50	2,614	641	180	28	619	63	112	43	82	5,322
1925	841	212	48	3,058	708	197	26	530	128	121	36	97	6,002
1926	803	281	64	3,277	786	213	27	208	204	135	39	91	6,128
1927	1,092	309	60	3,036	777	228	52	617	252	148	35	105	6,711
1928	984	325	88	3,167	841	231	57	560	281	161	33	131	6,859
1928 IX . .	985	325	92	3,111	822	231	56	512	274	158	31		6,597
X . . .	1,016	344	95	3,428	857	236	63	552	290	169	39		7,089
XI . .	(h)267	331	97	3,356	850	229	59	553	276	169	45		6,401
XII . .	883	345	105	3,424	882	234	57	549	315	167	40		7,000
1929 I . . .	1,098	351	89	3,498	905	242	61	573	341	169	44	137	7,503
II . . .	982	302	95	3,258	781	209	49	528	302	147	42	112	6,807
III . .	1,061	334	88	3,774	880	237	60	600	352	174	38	138	7,736
IV . .	1,105	336	81	3,721	871	235	61	621	344	178	42	142	7,737
V . . .	1,133	348	83	3,961	897	248	64	665	366	186	47	147	8,145
VI . .	1,164	342	91	3,777	865	242	58	668	364	188	33	142	7,934
VII . .	1,204	347	101	3,846	877	250	66	683	352	185	39	137	8,087
VIII. .	1,168	348	114	3,816	893	251	65	693	346	182	41	137	8,054
IX . .	1,109	347	100	*3,522	851	240	58	675	...	174	38	130	

Tableau III. — Acier (Lingots et Moulages). †

Production en milliers de tonnes métriques.

Table III. — Steel (Ingots and Castings). †

Production in metric tons (000's omitted).

Période Period Moyennes mensuelles Monthly Average	Allemagne Germany	Belgique Belgium	Canada	Etats-Unis United States	France	Italie Italy	Luxembourg Luxemburg	Pologne Poland	Royaume-Uni United Kingdom	Russie U.R.S.S. Russia U.S.S.R.	Sarre Saar	Suède Sweden	Tchécoslovaquie Czechoslovakia	TOTAL
	(a)			(i)	(b)		(c)	(d)				(f)		
1913	1,467	206	88	2,564	391	82	101	(135)	649	354	(173)	62	102	6,201
1918	986	1	142	3,645	150	83	73		808			53		
1919	573	28	78	2,853	180	61	32		668		59	46	66	
1920	650	104	93	3,461	226	64	49	(e) 6	768	14	62	42	81	5,620
1921	772	64	57	1,628	258	59	64	(e) 10	314	15	82	20	76	3,419
1922	943	130	41	2,927	378	87	117	83	498	30	109	29	60	5,432
1923	525	191	75	3,682	426	102	100	94	718	61	89	26	98	6,187
1924	820	240	56	3,117	575	122	157	57	696	95	124	46	113	6,218
1925	1,016	212	64	3,737	621	158	174	65	625	177	132	43	123	7,147
1926	1,028	278	66	3,794	703	157	187	66	305	260	145	44	112	7,145
1927	1,359	307	77	3,675	692	133	206	104	770	310	158	43	141	7,974
1928	1,210	328	105	4,222	783	164	214	120	722	357	173	50	166	8,614
1928 IX . .	1,190	331	101	4,214	757	185	209	127	730	362	162	46		8,414
X . . .	1,306	356	111	4,725	834	188	229	139	768	387	190	56		9,289
XI . .	(h) 357	340	110	4,335	800	183	213	131	775	373	178	66		7,861
XII . .	1,091	333	105	4,083	828	170	218	128	694	386	175	50		8,262
				(g)										
1929 I . . .	1,470	357	118	4,562	837	184	225	143	777	401	183	47	179	9,483
II . . .	1,270	302	119	4,395	742	177	195	119	787	354	161	56	159	8,836
III . .	1,314	349	139	5,139	804	180	221	126	874	419	179	59	181	9,984
IV . .	1,415	342	124	5,017	810	183	226	125	822	417	186	59	191	9,917
V . . .	1,421	340	128	5,358	820	201	230	121	857	397	188	70	187	10,131
VI . .	1,430	349	121	4,960	797	185	219	117	844	395	190	49	191	9,656
VII . .	1,466	356	132	4,916	815	187	235	114	818	380	199	59	199	9,876
VIII. .	1,402	365	122	5,006	827	162	238	112	765	400	192	68	185	9,844
IX . .	1,231	347	101	4,583	763	182	224	104	862	...	185	61	180	

† Production des pays publiant des statistiques mensuelles dont la production moyenne mensuelle a été supérieure à 50 mille tonnes en 1913. — (a) Non compris le Luxembourg ; depuis 1918, sans l'Alsace-Lorraine ; depuis 1919, sans la Sarre ; depuis 1922, sans la Haute-Silésie polonaise. — (b) Depuis 1919, y compris l'Alsace-Lorraine, dont la production moyenne mensuelle pour l'année 1918 était : fonte 149,000 t., acier 122,500 t. — (c) Chiffres communiqués par le « Groupement des Industries sidérurgiques » du Luxembourg. — (d) Territoire actuel y compris la Haute-Silésie polonaise. — (e) Non compris la Haute-Silésie polonaise, dont la production moyenne mensuelle se montait pour les années 1920 et 1921 respectivement à : fonte : 30,000 et 32,000 tonnes ; acier : 75,000 et 61,000 tonnes. — (f) Chiffres de l' « Ekonomisk oversikt ». — (g) Etablissements ayant produit en 1928 94.51 % de la production totale du pays. — (h) Lock-out dans l'industrie métallurgique. — (i) Non compris moulages. — (j) Y compris ferro-alliages. — * Voir page 398.

† Production of countries publishing monthly statements, the average monthly output of which was over 50 thousand tons in 1913. (a) Excluding Luxemburg ; since 1918 excluding Alsace-Lorraine ; since 1919 excluding Saar ; since 1922 excluding Polish Upper Silesia. — (b) Since 1919 including Alsace-Lorraine, the average monthly production of which for 1918 amounted to : pig iron 149,000 t., steel 122,500 t. — (c) Figures communicated by the " Groupement des Industries sidérurgiques " of Luxemburg. — (d) Present territory, including Polish Upper Silesia. — (e) Excluding Polish Upper Silesia, the average monthly production of which for the years 1920-1921 amounted to : pig iron : 30,000 and 32,000 tons ; steel : 75,000 and 61,000 tons. — (f) Figures of the "Ekonomisk oversikt". — (g) Establishments whose production in 1928 amounted to 94.51 % of the total production. — (h) Lock-out in the iron and steel trade. — (i) Excluding castings. — (j) Including ferro-alloys. — * See page 398.

IIe PARTIE. — COMMERCE et TRANSPORT. — TRADE and TRANSPORT. — Part II.

IMPORTATIONS ET EXPORTATIONS (en valeurs). IMPORTS AND EXPORTS (Values).

Tableau IV. — Importations, commerce spécial (sauf indication contraire), c.-à-d. pour la consommation intérieure — marchandises seulement.

Table IV. — Imports, special trade (unless otherwise stated), i.e., for domestic consumption — merchandise only.

(en milliers) (000's omitted)

Période Period	Afrique du Sud (Union) South Africa (Union of)		Algérie Algeria	Allemagne Germany	Argentine	Australie Australia	Autriche Austria	Belgique Belgium	Brésil Brazil	Bulgarie Bulgaria	Canada	Chili Chile
Moyennes mensuelles Monthly Average	Marchandises Merchandise	Or : Monnaies et lingots Gold : coin and bullion	Francs	Reichsmark	Pesos oro	£'s	Schilling	Francs	Milreis	Leva	Dollars	Pesos
	£'s											
		(b)		(e)		(g)	(h)	(i)	X	(m)		
1913 . . .	3,365		55,609	(c) 897,474	41,352	6,355		386,384	83,958	15,775	54,917	82,377
1918 . . .	3,768		61,248		41,717	7,696			82,450	47,268	75,583	98,760
1919 . . .	3,889		113,129	2,698,000	54,648	7,813		436,357	111,188	80,328	78,417	96,861
1920 . . .	7,994		256,059	8.256,417	77,914	13,172	141,763	1,077,973	174,219	184,486	111,410	110,142
1921 . . .	4,447		149,219	(d) 9,815,963	62,461	8,222	141,570	849,617	140,820	243,424	66,616	91,959
1922 . . .	4,008		158,150	516,700	57,470	10,717	146,349	767,310	137,719	336,472	63,528	59,295
1923 . . .	4,577		212,105	512,477	72,369	11,436	204,537	1,099,347	188,930	426,987	75,253	82,326
1924 . . .	5,302		265,691	756,901	69,059	11,960	287,294	1,475,062	232,463	463,109	67,350	90,813
1925 . . .	5,459		293,743	1,030,171	73,071	12,350	236,088	1,488,378	281,403	606,958	74,183	100,688
1926 . . .	5,804		343,253	833.454	68,541	13,429	230,494	1,920,460	225,463	520,578	84,028	107,413
1927 . . .	5,770	101	364,560	1,185,672	71,400	11,890	257,374	2,422,921	272,764	510,749	90,593	89,416
1928 . . .	6,291	112	414,012	1,166,250	75,395	11,361	269,142	2,620,430	307,916	586,745	101,860	97,473
			(l)									
1928 IX .	6,004	108	311,921	1,088,195	73,144	8,138	282,657	2.853,412	320,273	668,966	106,066	90,200
X .	7,218	82	492,811	k) 1,211,964	83,969	14,772	273,845	2,861,274	326,764	635,825	112,341	116,110
XI .	6,463	131	492,811	1,173,785	81,240	12,937	288,513	2,646,689	336,589	664,709	102,967	133,089
XII .	6,582	122	492,811	1,102,584	75,157	11,986	310,319	2,776,140	371,274	600,307	94,621	114,710
1929 I . .	6,804	117	400,341	1,317,516	o) 70,925	13,205	238,704	2,392,608	324,305	563,128	96,958	132,259
II . .	5,553	119	400 341	1,016,635	o) 70,925	10,593	232,363	2,698,172	291,681	443,006	97,042	102,217
III .	6,554	114	400,341	1,021,889	o) 70,925	10,954	253,444	3,039,941	313,284	643,671	135,329	130,615
IV .	6,677	89	540,209	1,254,878	o) 70,925	11,142	275,864	2,984,179	277,054	766,633	97,517	138,110
V . .	7,044	141	540,209	1,132,455	o) 70,925	10,659	265,990	3,224,335	343.502	931,728	125,615	118,258
VI. .	6.308	113	540,209	1,077,463	66,429	12,237	270,929	3,034,764	279,860	788,976	111,949	122.317
VII .	7,271	92	...	1,229.841	...	12,675	256.114	3,066,082	209,544	831,448	114,201	140,308
VIII.	♁ 6.907	132	...	1,072,589	...	12,267	259.547	3,086,975	...	675,836	111,631	118,673
IX .	♁ 6,550	111	...	1,038,330	...	...	♁ 291,600	2,939,266	...	...	99,380	123,031

Tableau V. — Exportations, commerce spécial (sauf indication contraire), c.-à-d., produits indigènes — marchandises seulement.

Table V. — Exports, special trade (unless otherwise stated), i.e., of domestic produce — merchandise only.

(en milliers) (000's omitted)

	(a)			(e) (f)		(g)	(h)	(i)		(m)		(j)
1913 . . .	2,294	3,132	41,764	(c) 841,436	43,263	6,070		302,882	81,814	7,778	36,333	99,078
1918 . . .	2,594	2,936	66,173		66,789	8,489			94,758	34,623	102,000	195,666
1919 . . .	4,219	3,973	140,902	838,083	85,913	11,501		191,077	181,560	46,021	103,416	79,251
1920 . . .	3,841	2,962	112,948	5,785,100	87,007	10,083	77,654	737,675	146,034	136,917	106,055	197,880
1921 . .	2,234	2,871	113,801	(d) 8,299,713	55,927	9,930	75,347	605,408	142,477	184,777	66,892	110,940
1922 . . .	2,476	2,443	113,668	330,833	56,334	9,288	91,976	517,508	194,340	360,810	73,697	84,648
1923 . . .	3,031	3,249	154,301	508,527	64,280	9.363	116,760	807,718	274,753	294,761	84,561	135,780
1924 . . .	3,148	3,350	183,824	545,971	84,283	13,075	164,174	1,151.126	321,963	408,519	88,171	151,494
1925 . . .	3,794	3,434	209,848	733,208	72,327	11,689	160,240	1,228,662	335,164	470,187	105,916	156,563
1926 . . .	3,311	3,597	334,582	815,265	66.015	10,821	141,930	1.661,198	265,880	468,133	105,715	137,878
1927 . . .	3,984	3,729	293,502	851,952	84,110	11,268	169,732	2,218,975	303,677	552,262	101,528	140,806
1928 . . .	4,057	3,683	282,974	970,050	85,855	11,069	183,317	2,505,935	330,856	519,271	112,479	163,799
			(l)									
1928 IX .	3,511	3,255	266,893	1,057,858	69,047	7,594	197,856	2,316,496	313,973	563,503	109,828	127,200
X .	4,074	2,722	224,862	(k) 948,999	70,620	12,754	204,584	2,914,030	388,261	569.935	141,816	171,140
XI .	5,690	4,259	224,862	(k) 938,990	71,949	15,955	190,225	2,550,782	294,739	654,433	167,014	181,378
XII .	5,898	2,641	224,862	977,509	78,646	14,916	200,542	3,355,204	348,238	502,057	130,847	216,445
1929 I . .	4,361	3,529	342,540	1,035,057	o) 90,097	13,206	131,417	2,068,971	334,351	575,627	94,924	257,793
II . .	4,154	3,786	342,540	920,320	o) 90,097	15,988	152,448	2,391,585	322,446	379,755	82,259	184,205
III .	3,575	4,540	342,540	930,385	o) 90,097	15,417	173,112	2,697,186	313,106	543,821	114,763	242,564
IV .	3,565	3,350	322,991	1,163,950	o) 90,097	11,532	190,045	2,828,081	319,177	720,041	65,728	243,340
V . .	3,355	3,885	322,991	1,098,191	o) 90,097	9,393	179,215	2,459,168	293,683	550,330	107,473	191,142
VI. .	2,246	4,762	322,991	1,016,196	81,487	6,766	194,857	n) 3.657,984	290,945	563,718	112,176	178,094
VII .	2,948	3 ,137	...	1,031,164	...	6,023	179.441	2,516,856	352,882	395,096	102,219	164.021
VIII.	♁ 2,033	4,444	...	1,123,349	...	5,765	178,305	2,559,199	...	364,971	96,265	157,687
IX .	♁ 2,607	3,270	...	1,136,703	...	...	♁ 209,400	2,843,208	...	...	87,751	149,837

♁ Chiffre provisoire. — X Commerce général. — (a) Y compris l'approvisionnement des navires. — (b) Lingots seulement. — (c) Y compris le Luxembourg. — (d) Moyenne de huit mois. — (e) Jusqu'en 1921, marks. — (f) En 1919 livraisons pour réparations y comprises; depuis cette date, non comprises : moyennes mensuelles, 1925, 40,994; 1926, 52,607; 1927, 48,136; 1928, 54,858 milliers de Reichsmark. — (g) De 1918 à 1927, année fiscale commençant le 1er juillet. — (h) Jusqu'à fin 1922, couronnes-or. Depuis 1925, nouvelle méthode d'évaluation. — (i) A partir de mai 1922, les chiffres se réfèrent à l' « Union économique Belgo-Luxembourgeoise ». — (j) Y compris monnaies et lingots. — (k) Par suite de modifications dans les méthodes statistiques, le chiffre des importations en X/1928 est trop élevé; celui des exportations en X et XI/28 est trop bas. — (l) Moyenne mensuelle pour le trimestre. — (m) Y compris lingots. — (n) Y compris la partie de trafic du mois de mai dont le dépouillement n'a pu être effectué pendant ce mois. — (o) Moyenne de cinq mois.

♁ Provisional figure. — X General trade. — (a) Including ships' stores. — (b) Bullion only. — (c) Including Luxemburg. — (d) Average of eight months. — (e) Until 1921, mark. — (f) In 1919 including reparation deliveries. Since that date excluding them : monthly averages, 1925, 40,994; 1926, 52,607; 1927, 48,136; 1928, 54,858 thousand Reichsmark. — (g) From 1918 to 1927, fiscal year beginning on 1st July. — (h) Until end 1922 gold crowns. System of valuation changed at beginning of 1925. — (i) Since May 1922, figures refer to " Union économique Belgo-Luxembourgeoise ". — (j) Including coin and bullion. — (k) Owing to a change in the compilation of trade returns, the figure of imports for X/1928 is too high and that of exports for X and XI/28, too low. — (l) Average for the quarter. — (m) Including bullion. — (n) Including a part of the trade referring to the month of May not taken into account during that month. — (o) Average of five months.

Tableau IV *(suite)*. — **Importations, commerce spécial (sauf indication contraire), c.-à-d., pour la consommation intérieure — marchandises seulement.**

Table IV *(continued)*. — **Imports, special trade (unless otherwise stated), i.e., for domestic consumption — merchandise only.**

(en milliers) (000's omitted)

Période Period	Danemark Denmark	Dantzig Danzig	Egypte Egypt	Espagne Spain	Estonie Estonia	Etats-Unis United States	Finlande Finland	France	Grèce Greece	Haïti	Hongrie Hungary
Moyennes mensuelles Monthly Average	Kroner	Danzig gulden	£. E.	Pesetas	Ekr.	Dollars	Markka	Francs	Drachmae	Gourdes (h)	Pengö
		(a)		(b)	(c)		(d)	(e)	(d) (f)	(i)	
1913 . . .	64,785		2,271	108,838		147,932	41,286	701,778	(g) 14,828		
1918 . . .	75,851		4,147	49,150		245,961	42,051	1,858,865	61,159	4,242	
1919 . . .	199,471		3,591	74,973	65,204	318,974	209,159	2,983,272	129,348	7,132	
1920 . . .	245,277		8,213	118,475	116,265	425,152	302,207	4,158,741	181,461	11,416	40,342
1921 . . .	129,058		4,109	236,279	373,551	213,072	298,806	1,896,268	147,032	4,982	50,332
1922 . . .	121,322		3,382	225,023	465,785	256,148	330,821	2,022,922	264,147	5,146	52,141
1923 . . .	158,949	24,968	3,643	243,600	777,690	310,981	383,358	2,738,296	506,302	5,899	40,889
1924 . . .	184,874	46,008	4,086	245,429	683,684	297,926	392,956	3,346,901	669,914	6,123	67,938
1925 . . .	161,382	39,035	4,678	187,027	8,046	348,018	459,959	3,712,700	848,069	8,432	72,047
1926 . . .	127,319	25,499	4,199	178,994	7,964	367,340	472,309	4,968,923	833,745	7,855	78,417
1927 . . .	131,508	40,607	3,896	214,675	8,035	346,924	532,157	4,420,823	1,050,162	6,563	95,566
1928 . . .	135,205	50,840	4,123	250,369	10,948	339,820	667,654	4,454,022	1,040,677	8,437	99,081
1928 IX .	138,118	48,564	4,352	...	11,733	324,997	762,627	4,229,188	899,548	8,504	104,500
X. .	140,745	57,320	4,838	...	14,108	367,572	885,281	4,730,519	1,192,630	12,092	116,500
XI .	125,739	51,474	4,872	...	12,613	328,525	735,051	4,735,939	1,244,357	11,057	112,000
XII.	135,133	38,505	4,623	...	9,917	334,332	586,127	5,212,912	1,027,224	9,800	104,000
1929 I . .	121,251	48,134	4,563	...	11,175	358,872	503,823	5,173,343	1,082,117	7,585	85,600
II. .	87,325	28,769	4,002	...	6,322	364,188	333,831	5,162,237	901,867	5,836	73,100
III .	107,057	15,359	3,965	...	6,619	371,215	349,442	4,934,124	1,128,813	5,473	97,000
IV .	203,078	64,061	4,632	...	14,381	396,825	710,897	5,143,715	1,267,772	6,696	111,200
V. .	157,403	46,672	4,035	...	13,179	381,114	819,278	5,061,457	1,160,446	5,853	99,200
VI .	129,081	40,610	3,779	...	10,038	350,336	645,437	5,165,042	1,013,159	5,153	91,000
VII.	135,602	35,519	4,127	...	10,681	347,133	639,553	4,627,293	1,098,053	5,642	85,600
VIII	142,420	47,005	4,391	...	11,200	372,929	610,470	4,339,533	902,840	5,242	86,800
IX .	158,765	...	...	...	10,923	351,365	623,804	4,353,136	1,193,419	5,742	...

Tableau V *(suite)*. — **Exportations, commerce spécial (sauf indication contraire), c.-à-d., produits indigènes — marchandises seulement.**

Table V *(continued)*. — **Exports, special trade (unless otherwise stated). i.e., of domestic produce — merchandise only.**

(en milliers) (000's omitted)

		(a)		(b)	(c)		(d)	(e)	(d) (f)	(i)	
1913 . . .	53,113		2,626	88,136		204,024	33,733	573,351	(g) 9,917		
1918 . . .	59,208		3,776	83,303		503,990	18,904	393,561	24,738	3,226	
1919 . . .	61,667		6,319	108,693	32,447	645,818	73,367	989,967	63,685	10,318	
1920 . . .	132,589		7,119	84,180	102,365	673,373	243,868	2,241,245	57,193	9,009	15,883
1921 . . .	117,518		3,029	130,581	190,553	364,911	282,453	1,647,709	78,679	2,746	24,545
1922 . . .	97,997		4,059	109,555	400,965	313,758	372,302	1,781,579	207,427	4,463	31,911
1923 . . .	128,217	31,988	4,863	127,145	475,996	340,893	366,041	2,572,236	212,026	6,080	32,682
1924 . . .	164,671	48,657	5,472	149,209	655,483	374,804	414,217	3,530,743	272,182	5,907	55,584
1925 . . .	149,067	30,382	4,928	132,054	8,054	401,560	464,459	3,882,676	381,189	8,085	70,669
1926 . . .	117,131	38,872	3,435	133,721	8,020	392,643	469,712	4,936,893	452,479	8,437	73,056
1927 . . .	120,546	34,407	3,977	157,267	8,815	396,572	527,031	4,577,063	503,118	6,375	66,706
1928 . . .	128,415	27,152	4,584	176,528	10,592	419,175	520,272	4,278,900	523,506	9,445	68,226
1928 IX .	133,109	23,938	2,505	...	12,169	414,859	801,948	4,190,539	436,188	2,443	71,900
X. .	132,963	29,882	5,542	...	12,208	543,171	740,234	4,448,456	680,661	7,829	80,400
XI .	136,385	36,774	7,312	...	9,532	538,375	625,290	4,614,005	865,770	9,261	82,500
XII.	134,511	32,821	5,921	...	8,995	466,232	495,461	4,733,095	1,184,690	9,278	83,400
1929 I . .	118,034	39,683	5,376	...	7,900	480,384	309,660	3,701,892	1,088,843	10,342	55,500
II. .	98,871	18,050	4,472	...	5,585	434,531	184,156	4,117,941	629,980	10,803	54,400
III .	117,432	11,832	5,208	...	4,779	481,716	192,904	4,180,206	767,824	11,420	79,500
IV .	147,394	31,634	5,124	...	9,637	418,085	368,918	4,419,445	449,479	8,842	77,100
V. .	151,329	34,549	4,012	...	9,421	376,919	497,671	3,958,909	314,669	5,892	69,600
VI .	142,507	32,360	3,057	...	11,513	386,915	675,463	4,349,341	201,661	3,060	70,400
VII.	137,083	37,964	3,094	...	13,517	393,835	801,616	4,269,148	258,859	3,246	83,500
VIII	142,759	40,965	2,824	...	12,800	375,340	904,418	3,804,235	357,320	1,516	87,200
IX .	144,921	...	...	...	11,858	432,319	714,052	4,221,004	615,289	2,131	...

δ Chiffre provisoire. — (a) Commerce maritime général à l'exclusion du transit direct (Gesamteigenhandel). — (b) Depuis 1922, pesetas or. — (c) Y compris lingots Jusqu'à fin 1924, Eesti mark (100 Emk. papier = 1 Ekr.) — (d) Y compris lingots. — (e) Depuis 1927, valeurs déclarées. — (f) Calendrier Julien jusqu'en II/23. — (g) Vieille Grèce seulement. — (h) 5 gourdes = 1 dollar E. U. — (i) Année fiscale finissant le 30/IX.

δ Provisional figure. — (a) General sea-borne trade excluding direct transit (Gesamteigenhandel). — (b) Since 1922 gold pesetas. — (c) Including bullion. Until end 1924 Eesti mark (100 paper Emk. = 1 Ekr.). — (d) Including bullion. — (e) Since 1927, declared values. — (f) Until II/23, Julian Calendar. — (g) Old Greece only. — (h) 5 gourdes = 1 dollar U. S. A. — (i) Fiscal year ending 30/IX.

Tableau IV *(suite)*. — **Importations, commerce spécial (sauf indication contraire), c.-à-d., pour la consommation intérieure — marchandises seulement.**

Table IV *(continued)*. — **Imports, special trade (unless otherwise stated), i.e., for domestic consumption — merchandise only.**

(en milliers) (000's omitted)

Période Period	Indes anglaises British India	Irlande (Et. libre) Irish Free State	Italie Italy	Japon Japan	Lettonie Latvia	Lithuanie Lithuania	Mexique Mexico	Norvège Norway	Nouvelle-Zélande New Zealand	Palestine	Pays-Bas Netherlands	Pérou Peru
Moyennes mensuelles Monthly Average	Rupees	£'s	Lire	Yen	Lats	Litai	Pesos	Kroner	£'s	£. P.	Gulden	Libras
	(a)		(b)		(c)	(d)					(e)	
1913 . . .	152,725		303,803	60,474				45,052	1,785		325,231	497
1918 . . .	137,704		1,336,556	135,721			23,018	104,129	1,966		50,696	803
1919 . . .	152,770		1,385,278	177,113			19,753	211,749	2,475		35,478	992
1920 . . .	258,929		2,235,135	191,179	8,021	6,026	33,057	247,628	5,062	462	277,976	1,471
1921 . . .	230,749		1,410,498	132,481	6,145	7,944	41,097	119,241	3,461	502	186,685	1,389
1922 . . .	199,589		1,313,731	154,079	8,870	6,240	25,708	107,667	2,817	468	168,967	883
1923 . . .	184,973		1,432,431	161,976	17,655	13,052	26,259	110,336	3,566	392	167,435	1,162
1924 . . .	196,493	5,632	1,615,056	200,605	21,325	17,211	26,781	126,047	3,995	438	196,961	1,481
1925 . . .	186,899	5,162	2,183,374	207,223	23,380	21,059	32,583	113,281	4,308	615	204,583	1,514
1926 . . .	196,606	5,043	2,156,571	192,101	21,693	20,063	31,772	90,013	4,073	535	203,496	1,617
1927 . . .	206,740	5,012	1,697,900	174,883	20,832	22,141	28,866	80,621	3,655	495	212,405	1,614
1928 . . .	208,172	4,928	1,836,858	177,792	25,673	24,258	29,822	83,349	3,661	549	223,659	1,469
1928 IX . .	209,385	5,057	1,616,533	153,508	32,479	25,606	30,292	82,273	4,070	572	239,637	1,378
X . .	216,686	5,550	1,812,527	166,526	31,753	25,556	32,305	101,188	3,612	678	233,697	1,515
XI . .	232,562	4,744	1,857,981	161,700	31,907	24,695	30,752	79,433	4,680	596	222,307	1,511
XII .	186,386	4,690	h) 2,356,626	197,420	25,600	19,541	30,042	87,414	3,338	662	209,747	1,379
1929 I. . .	272,324	4,822	1,784,573	232,819	27,974	20,320	30,749	72,798	4,257	651	232,599	(f) 1,738
II . .	198,957	4,339	1,799,476	235,273	19,210	14,685	28,486	75,011	3,623	469	177,426	1,477
III . .	225,554	5,612	1,988,306	206,296	20,291	16,683	...	85,532	3,768	659	215,842	1,254
IV . .	246,340	5,306	1,976,048	208,843	32,401	30,446	...	97,965	3,945	628	233,972	1,833
V. . .	215,546	5,088	1,888,473	214,695	44,938	29,251	...	91,475	3,186	592	235,358	1,605
VI . .	166,854	4,797	h) 2,266,753	171,128	30,223	25,072	...	92,422	3,358	460	229,834	1,351
VII .	191,246	g) 5,353	1,567,459	163,370	30,004	26,210	...	79,485	4,391	584	240,442	1,504
VIII .	203,505	g) 4,784	1,404,461	154,596	33,186	30,240	...	92,711	4,207	...	247,061	...
IX . .	187,361	g) 5,138	1,438,573	♁ 134,444	...	27,332	...	100,763	X 5,082	...	230,556	...

Tableau V *(suite)*. — **Exportations, commerce spécial (sauf indication contraire), c.-à-d., produits indigènes — marchandises seulement.**

Table V *(continued)*. — **Exports, special trade (unless otherwise stated), i.e., of domestic produce — merchandise only.**

(en milliers) (000's omitted)

	(a)		(b)		(c)	(d)					(e)	
1913 . . .	200,993		209,303	52,393				31,743	1,751		255,453	755
1918 . . .	203,534		278,726	160,218			31,297	62,669	2,310		31,768	1,663
1919 . . .	241,519		505,479	170,897			32,816	61,611	4,322		117,609	2,233
1920 . . .	233,261		981,177	158,864	5,193	4,600	71,258	98,753	3,718	113	141,791	2,929
1921 . . .	180,741		689,881	102,371	2,443	4,801	63,069	50,439	3,578	121	114,133	1,376
1922 . . .	233,252		775,198	133,007	8,435	6,408	53,629	63,789	3,425	91	101,769	1,547
1923 . . .	273,729		924,418	117,436	13,498	12,233	47,373	67,675	3,718	98	108,602	1,985
1924 . . .	308,807	4,190	1,197,746	146,741	14,137	22,215	51,226	86,794	4,275	103	138,388	2,057
1925 . . .	330,960	3,615	1,522,855	184,968	14,963	20,226	56,874	85,762	4,499	111	150,641	1,783
1926 . . .	268,689	3.432	1,555,377	164,371	15,709	21,108	57,646	66,575	3,648	109	145,765	1,971
1927 . . .	265,405	3,681	1,302,662	159,313	18,437	20,494	52,805	56,300	3,916	158	158,309	2,586
1928 . . .	275,534	3,799	1,210,761	159,095	21,560	21,407	49,370	55,794	4,511	124	165,515	2,622
1928 IX . .	244,418	4,572	1,157,195	166,230	25,573	22,399	42,338	59,272	2,472	78	189,922	3,316
X . .	287,575	4,823	1,299,512	175,485	23,290	25,752	47,945	59,504	2,671	99	179,984	2,994
XI . .	277,475	4,533	1,322,297	149,747	22,553	25,017	48,462	54.677	3,135	111	169,630	2,640
XII .	262,628	3,825	h) 1,637,348	168,408	17,260	23,234	59,736	52,280	4,292	141	164,758	2,783
1929 I. . .	298,386	3,202	999,526	173,662	14,892	23,194	60,223	59,882	8,339	161	152,192	(f) 2,566
II . .	279,891	3,037	1,088,384	145,147	14,171	14,972	44,719	53,069	7,952	161	123,615	1,908
III . .	314,442	3,136	1,190,440	162,673	9,848	17,567	...	61,867	7,450	197	175,091	2,288
IV . .	274,448	3,309	1,247,919	171,995	15,047	32,591	...	62,203	5,374	72	168,870	2,441
V. . .	257,971	3.469	1,256,092	178,751	24,074	26,063	...	61,548	3,933	54	175,252	2,531
VI . .	262,113	3,891	h) 1,548,162	154,421	22,181	25,011	...	56,933	4,016	54	165,389	2,577
VII .	250,796	g) 3,902	1,054,166	184,338	27,846	27,268	...	63,414	2,609	107	170,247	3,409
VIII .	268,170	g) 4,309	1,208,741	214,983	30,762	30,836	...	67,939	2,349	...	182,660	...
IX . .	257,806	g) 4,464	1,231,408	♁ 190,756	...	21,196	...	69,492	X 2,139	...	181,840	...

♁ Chiffre provisoire. — X Commerce général. — (a) Commerce maritime seulement, y compris les marchandises du Gouvernement ; non compris le Trésor. — (b) Depuis 1922, valeurs déclarées. — (c) Y compris lingots et depuis 1924 également espèces. — (d) Depuis 1924, y compris lingots et espèces. — (e) En 1913 valeurs officielles ; depuis 1918, valeurs déclarées. — (f) Commerce maritime seulement. — (g) Non compris les colis postaux. — (h) Y compris les colis postaux pour le semestre. —

♁ Provisional figure. — X General Trade. — (a) Sea-borne trade only ; including Government stores ; excinding Treasure. — (b) Since 1922 declared values. — (c) Incinding bullion and since 1924 also specie. — (d) Since 1924, incinding bullion and specie. — (e) In 1913 official values, since 1918 declared values. — (f) Sea-borne trade only. — (g) Exciuding parcel post. — (h) Inciuding parcel post for the half year. —

Tableau IV *(fin)*. — Importations, commerce spécial (sauf indication contraire), c.-à-d., pour la consommation intérieure — marchandises seulement.

Table IV *(concluded)*. — Imports, special trade (unless otherwise stated), i.e., for domestic consumption — merchandise only.

(en milliers) (000's omitted)

Période Period	Pologne Poland	Portugal	Roumanie Romania	Royaume-Uni United Kingdom	Russie U. R. S. S. Russia U. S. S. R.	Siam	Suède Sweden	Suisse Switzerland	Syrie et Liban Syria and Lebanon	Tchécoslovaquie Czechoslovakia	Urugnay	Yougoslavie Yugoslavia
Moyennes mensuelles Monthly Average	Zloty	Escudos	Lei	£'s	Roubles-or Gold Rbl.	Bahts	Kronor	Francs	Piastres Syr. (i)	Koruna	Pesos	Dinars
	(a)	*(n)*		*(c)*	*(d)*	*(g)*		*(h)*	‡ *(q)*		*(l)*	*(f)*
1913 . .		7,415	49,140	54,931	114,503	7,233	70,545	159,985			4,196	
1918 . .		14,867		107,100	21,772	8,163	102,776	200,122			3,123	
1919 . .		19,119	313,522	121,784	6,884	10,652	211,165	294,449		546,000	3,600	248,506
1920 . .		57,583	581,682	142,491	3,100	11,645	276,176	353,568		1,948,325	4,216	288,818
1921 . .		77,719	1,012,093	81,548	*(e)* 17,700	10,441	104,893	191,357		1,854,870	3,310	343,508
1922 . .	*f* 121,167	104,319	1,027,101	74,950	*(e)* 22,543	10,457	92,847	159,539		1,054,183	3,591	536,823
1923 . .	*f* 160,028	191,660	1,626,175	81,474	*(e)* 12,062	10,557	107,877	186,923		851,787	*(k)* 4,592	692,470
1924 . .	211,875	246,517	2,182,680	94,789	18,311	11,993	118,708	208,706	88,752	1,320,931	5,244	685,145
1925 . .	229,589	207,053	2,492,687	97,223	61,445	12,376	120,535	219,427	99,146	1,466,868	6,113	729,407
1926 . .	128,242	195,223	3,093,974	92,989	50,941	13,088	124,151	201,209	87,269	1,272,710	6,176	635,982
1927 . .	240,998	221,851	*h* 2,785,712	91,282	54,373	13,924	132,030	213,650	108,610	1,495,624	6,819	607,191
1928 . .	280,180	...	2,678,758	89,716	68,871	12,445	142,507	228,723	111,792	1,597,655	7,811	652,944
			♁						*(m)*			
1928 IX	272,784	...	2,654,288	80,826	60,515	10,290	152,184	218,195	96,375	1,641,065	7,322	713,892
X	277,300	...	3,024,040	93,757	57,260	11,821	157,984	262,789	140,545	1,852,769	*(p)* 8,260	778,880
XI	261,084	...	2,687,412	96,023	61,641	12,975	166,336	243,139	140,545	1,796,808	*(p)* 8,260	706,796
XII	238,396	...	2,123,196	92,373	47,915	11,935	130,990	248,498	140,545	1,911,676	*(p)* 8,260	622,113
									(q)			
1929 I .	294,042	167,384	2,377,968	106,253	52,026	13,854	122,521	212,128	600,749	1,699,060	8,167	560,690
II .	264,911	176,653	1,663,245	81,048	37,828	12,823	87,035	188,515	600,749	1,236,229	7,554	403,986
III	233,289	201,097	2,307,966	88,607	54,391	13,689	89,020	225,466	600,749	1,634,914	6,620	684,571
IV	321,140	223,266	2,681,458	93,792	59,114	13,985	205,788	243,396	597,555	1,705,761	*(p)* 8,270	713,679
V	271,917	209,530	2,809,517	93,020	61,000	15,758	168,031	226,332	597,555	1,850,705	*(p)* 8,270	701,204
VI	271,746	224,507	2,426,253	81,882	63,600	14,022	145,188	212,873	597,555	1,747,829	*(p)* 8,270	614,557
VII	266,447	246,964	2,524,676	85,581	63,000	14,477	137,685	244,162	...	1,699,105	...	655,474
VIII	226,535	208,963	2,524,376	91,973	68,400	...	142,533	236,160	...	1,541,261	...	635,460
IX	247,454	188,799	...	91,633	...	...	171,261	*223,097	...	1,555,861	...	...

Tableau V *(fin)*. — Exportations, commerce spécial (sauf indication contraire), c.-à-d., produits indigènes —marchandises seulement.

Table V *(concluded)*. — Exports, special trade (unless otherwise stated), i.e., of domestic produce — merchandise only.

(en milliers) (000's omitted)

Période Period	Pologne Poland	Portugal	Roumanie Romania	Royaume-Uni United Kingdom	Russie U. R. S. S. Russia U. S. S. R.	Siam	Suède Sweden	Suisse Switzerland	Syrie et Liban Syria and Lebanon	Tchécoslovaquie Czechoslovakia	Urugnay	Yougoslavie Yugoslavia
Moyennes mensuelles Monthly Average	Zloty	Escudos	Lei	£'s	Roubles-or Gold Rbl.	Bahts	Kronor	Francs	Piastres Syr. (i)	Koruna	Pesos	Dinars
	(a)	*(n)*		*(c)*	*(d)*	*(g)*		*(h)*	‡ *(q)*		*(l)*	*(f)*
1913 . .		2,941	55,892	43,771	126,678	9,539	68,112	114,700			5,708	
1918 . .		6,954		41,785	6,223	12,998	112,536	163,598			9,671	
1919 . .		8,915	8,699	66,553	4	13,754	131,308	274,841		443,340	12,271	57,237
1920 . .		18,513	287,321	111,206	90	4,971	189,858	273,092		2,297,380	6,729	110,051
1921 . .		18,709	682,051	58,617	1,683	13,245	91,439	178,345		2,252,053	5,855	205,062
1922 . .	*f)* 93,904	36,975	1,169,936	59,959	6,802	12,088	96,143	146,798		1,489,385	6,452	307,597
1923 . .	*f* 171,366	57,021	2,047,953	63,938	17,152	13,473	95,175	146,684		1,037,463	8,383	670,737
1924 . .	181,437	79,082	2,318,633	66,747	25,225	13,131	105,079	172,511	37,871	1,414,677	8,903	794,898
1925 . .	182,325	71,840	2,427,235	64,448	46,782	15,571	113,318	169,895	46,666	1,565,367	8,238	742,045
1926 . .	187,192	61,364	3,185,293	54,421	52,736	15,729	118,293	153,041	37,522	1,479,117	7,859	651,515
1927 . .	209,562	60,248	*h* 3,141,931	59,090	52,893	18,969	134,715	168,604	46,387	1,676,922	8,056	533,346
1928 . .	208,999	...	2,243,271	60,286	54,178	18,078	130,578	177,870	45,294	1,765,299	8,434	537,058
			♁ *(b)*						*(m)*			
1928 IX	204,344	...	2,483,992	56,620	54,810	17,044	158,105	182,628	49,542	1,824,589	4,351	692,293
X	238,695	...	2,871,559	64,313	67,092	18,113	165,569	206,234	58,012	2,077,865	5,415	666,068
XI	255,113	...	2,529,541	63,767	46,743	15,166	165,194	197,338	58,012	2,029,379	9,491	642,347
XII	209,173	...	1,966,059	60,394	65,551	16,856	167,280	192,161	58,012	2,153,762	13,710	569,339
									(q)			
1929 I .	215,834	63,704	1,715,012	66,880	52,284	19,860	109,414	153,892	205,695	1,403,061	13,419	425,708
II .	167,465	73,924	1,007,773	55,665	48,562	19,533	77,448	163,024	205,695	1,167,496	9,238	385,074
III	161,523	88,822	1,470,468	58,623	60,544	18,399	95,251	179,840	205,695	1,539,145	9,025	499,413
IV	214,319	80,644	1,919,558	60,244	57,851	17,630	149,514	176,976	251,368	1,900,825	8,124	614,982
V	226,840	89,231	2,005,903	67,437	50,400	16,509	162,149	170,399	251,368	1,595,624	*(r)* 6,888	533,661
VI	237,891	77,800	1,910,462	49,893	67,800	12,430	168,797	169,818	251,368	1,641,631	*(r)* 6,888	530,235
VII	276,441	90,991	2,355,277	66,520	69,800	12,221	168,328	174,836	...	1,622,420	...	621,314
VIII	280,717	84,539	2,710,756	63,045	67,700	...	177,041	173,502	...	1,755,215	...	1,006,190
IX	262,031	104,167	...	55,104	...	...	179,946	*180,539	...	1,733,306	...	♁ 721,000

♁ Chiffre provisoire. — ‡ Commerce général. — *(a)* Pologne et ville libre de Dantzig. — *(b)* Articles principaux. Y compris taxe « Vamale » (taxe douanière sur les exportations, les commissions, etc.). — *(c)* Depuis IV/23, y compris le commerce de la Grande-Bretagne et de l'Irlande septentrionale avec l'Etat libre d'Irlande et non compris le commerce extérieur de l'Etat libre d'Irlande. — *(d)* Jusqu'à XII/24, sur la base des prix de 1913 ; depuis 1925, d'après évaluations courantes. Depuis 1917, commerce à travers les frontières enropéennes seulement. — *(e)* Non compris les marchandises pour secours aux affamés. — *(f)* Y compris lingots et espèces. — *(g)* Bangkok seulement. Jusqu'à 1927, année fiscale commençant le 1/IV. — *(h)* Y compris lingots. — *(i)* 5 Piastres syriennes = 1 fr. français. — *(j)* « Valores officiales ». — *(k)* Moyenne de onze mois. — *(l)* « Valores efectivos ». — *(m)* Moyenne mensuelle pour le trimestre. — *(n)* Depuis 1923, y compris lingots et espèces. — *(p)* Moyenne de trois mois. — *(q)* Jusqu'à fin 1928, piastres or anciennes (1 piastre or ancienne = 4.92 piastres nouv.). — *(r)* Moyenne de deux mois. — * Voir page 398.

♁ Provisional figure. — ‡ General Trade. — *(a)* Poland and Free City of Danzig. — *(b)* Principal articles. Including tax " Vamale " (Export Customs duties, commissions taxes, etc.). — *(c)* Since IV/23, including trade of Great Britain and Northern Ireland with Irish Free State, and excluding direct foreign trade of Irish Free State. — *(d)* Until XII/24, 1913 valuations ; since 1925 current valuations. Since 1917 trade across the European frontiers only. — *(e)* Excluding famine relief goods. — *(f)* Including bullion and specie. — *(g)* Bangkok only. Until 1927 fiscal year beginning 1/IV. — *(h)* Including bullion. — *(i)* 5 Syrian Piastres = 1 French franc. — *(j)* " Valores officiales ". — *(k)* Average of eleven months. — *(l)* " Valores efectivos " — *(m)* Monthly average for quarter. — *(n)* Since 1923, including bullion and specie. — *(p)* Average of three months. — *(q)* Until end 1928, old gold piastres (1 old gold piastre = 4.92 new piastres). — *(r)* Average of two months. — * See page 398.

IMPORTATIONS ET EXPORTATIONS (en poids). IMPORTS AND EXPORTS (weight).

Tableau VI. — Importations, commerce spécial (sauf indication contraire), c.-à-d., pour la consommation intérieure — marchandises seulement.

Table VI. — Imports, special trade (unless otherwise stated), i.e., for domestic consumption — merchandise only.

(en milliers de tonnes métriques) (in thousands of metric tons)

Période Period Moyennes mensuelles Monthly Average	Allemagne Germany	Argentine	Autriche Austria	Belgique Belgium	Brésil Brazil	Bulgarie Bulgaria	Dantzig Danzig	Estonie Estonia	Finlande Finland	France	Grèce Greece	Hongrie Hungary
	(n)	(l)	(c)	(d)	(e)	(i)	(f)	(g)			(h)	(i)
1913	(a) 6,069	844		2,721	494	33	103			3,685	● 84	
1918		219			145	40	6			2,446	29	
1919		321		397	232	7	35			3,204	57	
1920	1,570	460	510	1,112	273	11	156	7		4,211	86	49
1921	(b) 2,175	476	686	1,472	215	15	110	13		3,339	86	195
1922	3,822	575	691	1,751	272	23	39	26		4,285	90	283
1923	3,890	670	642	2,217	298	29	60	29		4,572	112	314
1924	3,216	799	746	2,784	369	32	74	29	156	4,716	150	376
1925	4,331	832	687	2,772	414	34	65	31	165	3,954	174	370
1926	3,606	835	689	2,859	412	28	52	33	183	3,783	156	450
1927	5,674	990	730	3,172	460	26	124	31	237	4,114	190	523
1928	5,498	...	755	3,293	487	30	141	39	302	4,092	197	553
1928 IX	5,984		842	3,578	468	37	140	35	429	4,234	161	623
X	(m) 6,230		899	3,726	521	37	156	55	483	4,355	227	694
XI	5,423		897	3,523	494	39	122	54	406	4,212	217	683
XII	4,548		861	3,491	528	29	147	43	279	4,240	213	554
1929 I	5,328		737	3,099	540	21	169	35	155	4,316	225	438
II	3,399		768	3,001	472	14	85	25	67	4,288	199	365
III	4,164		996	3,626	515	22	26	25	75	4,690	212	488
IV	5,543		799	3,598	490	41	215	49	154	5,073	266	550
V	5,886		667	3,783	540	60	184	54	330	4,921	242	564
VI	5,896		736	3,677	478	49	166	39	324	5,322	205	611
VII	6,560		764	3,973	527	57	123	51	408	5,062	250	663
VIII	6,700		865	4,095	...	45	125	46	371	5,121	191	651
IX	6,146		...	4,160	...	...	...	35	363	5,151	237	...

Tableau VII. — Exportations, commerce spécial (sauf indication contraire), c.-à-d., produits indigènes — marchandises seulement.

Table VII. — Exports, special trade (unless otherwise stated), i.e., of domestic produce — merchandise only.

(en milliers de tonnes métriques) (in thousands of metric tons)

Période Period Moyennes mensuelles Monthly Average	Allemagne Germany	Argentine	Autriche Austria	Belgique Belgium	Brésil Brazil	Bulgarie Bulgaria	Dantzig Danzig	Estonie Estonia	Finlande Finland	France	Grèce Greece	Hongrie Hungary
	(j) (n)	(l)	(c)	(d)	(e)	(i)	(f)	(g)			(h)	(i)
1913	(a) 6,143	986		1,740	115	35	73			1,840	● 50	
1918		550			148	5	9			310	13	
1919		759		576	159	2	6			464	31	
1920	1,651	1,076	115	884	175	15	22	11		1,071	35	44
1921	(b) 1,714	674	129	1,438	160	24	32	10		1,336	28	71
1922	1,804	847	179	1,360	177	32	42	26		1,887	37	87
1923	1,062	911	184	1,415	186	28	97	23		2,076	36	101
1924	1,325	1,200	214	1,697	153	33	144	31	397	2,449	34	141
1925	3,194	843	270	1,744	160	27	180	31	428	2,532	47	183
1926	5,048	1,023	269	1,934	155	33	462	37	445	2,712	45	216
1927	3,912	1,562	327	2,019	168	39	502	44	522	3,166	53	169
1928	3,754	1,419	393	2,214	173	31	321	49	499	3,423	54	175
1928 IX	4,067	1,228	375	2,154	153	43	371	63	942	3,846	62	218
X	(m) 3,962	♁ (k) 1,164	397	2,400	221	38	479	67	772	3,329	74	248
XI	(m) 4,153	♁ (k) 1,164	388	2,041	167	38	503	46	579	3,353	77	222
XII	3,712	1,224	352	2,633	171	30	394	43	356	3,262	59	200
1929 I	3,709	(o) 1,565	267	1,651	158	21	491	21	151	3,006	54	144
II	2,817	(o) 1,565	300	1,590	150	16	250	11	63	3,273	57	119
III	3,587	(o) 1,565	301	1,933	174	20	112	10	53	3,108	65	190
IV	4,608	(o) 1,565	366	2,225	189	28	373	24	154	3,217	44	200
V	4,579	(o) 1,565	382	2,043	176	23	433	40	351	3,087	49	172
VI	4,391	(o) 1,565	438	2,473	168	17	459	40	750	3,617	62	179
VII	4,817	...	457	2,188	177	15	501	70	903	3,741	72	239
VIII	5,094	...	361	2,183	...	19	476	67	1,044	3,214	47	266
IX	5,602	...	...	2,265	...	...	...	51	824	3,609	71	...

♁ Chiffre provisoire. — ● 1914. — (a) Y compris le Luxembourg. — (b) Moyenne de huit mois. — (c) Depuis 1922, y compris l'évaluation du poids de quelques articles dont le nombre ou le cubage seul était indiqué. — (d) A partir de V/22, les chiffres se réfèrent à l' « Union Economique Belgo-Luxembourgeoise ». — (e) Commerce général. Poids brut. — (f) Commerce maritime général ; à partir de I/23, « Gesamteigenhandel », non compris le transit direct. — (g) Depuis 1922, non compris bétail et navires. — (h) Calendrier Julien jusqu'en II/23. Non compris les articles indiqués par pièces. — (i) Non compris bétail et articles indiqués par pièces. — (j) Non compris les livraisons pour réparations : 1925, moyenne mensuelle, 1,127 milliers tonnes ; 1926, 1,234 ; 1927, 1,121 ; 1928, 1,319. — (k) Moyenne de deux mois. — (l) Jusqu'à fin 1923 poids brut. — (m) Par suite des modifications dans les méthodes statistiques, le chiffre des importations en X/28 est trop élevé et celui des exportations en X et XI est trop bas. — (n) Non compris le poids de quelques articles indiqués par pièce. — (o) Moyenne de six mois.

♁ Provisional figure. — ● 1914. — (a) Including Luxemburg. — (b) Average of eight months. — (c) Since 1922 including assessed weight of a few articles entered by number or cubic metre only. — (d) Since V/22, figures refer to " Union économique Belgo-Luxembourgeoise ". — (e) General trade. Gross weight. — (f) General sea-borne trade ; since I/23, " Gesamteigenhandel " excluding direct transit. — (g) Since 1922 excluding live stock and vessels. — (h) Until II/23, Julian Calendar. Excluding articles shown by number. — (i) Excluding live stock and articles shown by number. — (j) Excluding reparation deliveries : 1925 monthly average 1,127 1926, 1,234 ; 1927 1,121 . 1928, 1,319 thousands of tons. — (k) Average of two months. — (l) Until end 1923 gross weight. — (m) Owing to a change in the compilation of trade returns, the figure of imports for X/28 is too high and that of exports for X and XI/28 too low. — (n) Excluding the weight of a few articles shown by number. — (o) Average of six months.

Tableau VI *(suite)*. — **Importations, commerce spécial (sauf indication contraire), c.-à-d. pour la consommation intérieure — marchandises seulement.**

Table VI *(continued)*. — **Imports, special trade (unless otherwise stated), i.e., for domestic consumption — merchandise only.**

(en milliers de tonnes métriques) (in thousands of metric tons)

Période Period Moyennes mensuelles Monthly Average	Italie Italy	Japon Japan	Lettonie Latvia	Lithuanie Lithuania	Nonvelle Zélande New Zealand	Pays-Bas Netherlands	Pérou Peru	Pologne Poland	Roumanie Roumania	Russie U. R. S. S. Russia U. S. S. R.	Suisse Switzerland	Tchécoslovaquie Czechoslovakia	Yougoslavie Yugoslavia
		(a)			*(a)*			*(f)*		*(b)*	*(h)*	*(e)*	*(d)*
1913 . . .	1,610				130	*(g)* 3,739			115	1,279	661		
1918 . . .	1,013					*(g)* 404				16	295		
1919 . . .					104	*(g)* 904			34	1	345		13
1920 . . .			10		161	1,152		294	25	7	468	326	37
1921 . . .			14		144	1,435		404	51	*(c)* 71	357	333	61
1922 . . .			32		122	1,623		344	49	*(c)* 173	441	271	103
1923 . . .	1,527		48	20	160	1,612		266	58	*(c)* 73	556	357	94
1924 . . .	1,745	1,400	77	34	199	1,888		201	69	61	564	482	94
1925 . . .	1,890	1,228	80	43	206	2,117	46	284	75	143	572	565	126
1926 . . .	2,034	1,416	81	*(f)* 47	205	2,362	51	203	76	136	590	555	103
1927 . . .	2,155	1,481	89	*(f)* 52	187	2,385	52	409	83	108	621	613	111
1928 . . .	2,130	1,682	105	*(f)* 53	190	2,488	47	430	...	...	667	780	130
1928 IX .	2,032	1,637	115	74	206	2,718	40	473	...	107	717	852	128
X .	2,074	1,720	123	53	191	2,678	50	419	...	125	737	954	161
XI .	2,254	1,663	121	44	210	2,509	43	373	...	113	693	987	161
XII .	2,220	1,760	115	27	171	2,428	39	380	...	...	655	918	140
1929 I . .	2,078	1,959	113	52	174	2,347	62	438	...	...	578	672	93
II . .	1,984	1,866	66	32	190	1,587	62	411	...	...	521	513	70
III .	2,230	1,851	89	32	211	1,737	34	358	...	...	703	807	109
IV .	2,317	1,809	105	71	177	2,330	52	544	...	...	728	737	142
V . .	2,365	1,995	148	68	185	2,846	51	484	...	...	701	827	156
VI .	2,593	1,781	130	73	181	2,905	36	487	...	...	709	895	163
VII .	2,537	...	143	78	231	3,041	60	473	...	...	889	911	191
VIII .	2,197	...	164	...	207	3,195	...	418	...	...	861	918	161
IX .	...	...	...	...	254	2,867	...	402	...	...	* 780	945	...

Tableau VII *(suite)*. — **Exportations, commerce spécial (sauf indication contraire), c.-à-d. produits indigènes — marchandises seulement.**

Table VII *(continued)*. — **Exports, special trade (unless otherwise stated), i.e., of domestic produce — merchandise only.**

(en milliers de tonnes métriques) (in thousands of metric tons)

		(a)			*(a)*			*(f)*		*(b)*	*(h)*	*(e)*	*(d)*
1913 . . .	375				55	*(g)* 2,451			381	2,009	71		
1918 . . .	125					*(g)* 166				3	70		
1919 . . .					81	*(g)* 227			9	—	79		24
1920 . . .			16		64	351		52	122	1	76	575	76
1921 . . .			16		55	476		169	226	18	46	812	132
1922 . . .			46		65	576		762	339	77	62	791	184
1923 . . .	281		73	10	58	725	87	1,471	408	312	60	943	252
1924 . . .	386	363	62	34	67	844	101	1,312	403	329	68	1,036	326
1925 . . .	399	493	48	33	71	1,028	111	1,134	389	545	67	1,014	367
1926 . . .	352	507	43	*(f)* 38	75	1,319	146	1,859	509	636	70	1,067	407
1927 . . .	364	482	85	*(f)* 33	83	1,195	143	1,696	612	678	86	1,167	354
1928 . . .	369	540	103	*(f)* 44	83	1,310	150	1,702	490	...	81	1,124	377
1928 IX .	376	544	135	56	57	1,432	213	1,754	553	880	88	1,040	447
X . .	392	497	108	60	55	1,559	178	1,989	633	1,005	133	1,262	430
XI .	355	533	105	32	60	1,500	143	1,732	543	776	93	1,219	402
XII .	407	594	101	16	100	1,377	175	1,555	462	...	78	1,314	348
1929 I . .	328	519	80	25	97	1,223	164	1,529	401	...	60	876	299
II . .	336	386	96	18	115	849	165	1,347	242	...	57	691	247
III .	412	484	21	15	111	1,140	145	1,155	360	...	81	1,025	337
IV .	388	546	51	48	106	1,456	187	1,527	478	...	86	1,192	394
V . .	419	511	160	59	118	1,475	169	1,612	504	...	91	1,078	461
VI .	459	520	135	82	75	1,375	135	1,792	485	...	92	1,094	459
VII .	479	...	159	82	68	1,508	165	2,140	618	...	95	1,106	469
VIII .	387	...	129	...	66	1,528	...	2,200	...	...	86	1,093	605
IX .	...	...	...	...	63	1,482	...	1,996	...	...	* 87	1,006	504

♂ Chiffre provisoire. — *(a)* Commerce général. Tonnes cargaison (en partie de 1.016 kgs, en partie de 1,13 m³). — *(b)* Depuis 1918, les chiffres se rapportent au commerce à travers les frontières européennes seulement. — *(c)* Non compris les marchandises pour secours aux affamés. — *(d)* Y compris l'évaluation du poids de quelques articles dont le nombre ou le cubage seul était indiqué. — *(e)* Depuis 1922 les chiffres annuels comprennent l'évaluation du poids de quelques articles dont le nombre seul était indiqué. — *(f)* Non compris le poids des animaux vivants. — *(g)* Commerce général non compris le transit direct. — *(h)* Non compris le poids de quelques articles indiqués par pièce. — * Voir page 398.

♂ Provisional figure. — *(a)* General trade. Cargo tons (partly of 2,240 lb., partly of 40 cubic feet). — *(b)* Figures since 1918 relate only to the trade across the European frontiers. — *(c)* Excluding famine relief goods. — *(d)* Including assessed weight of a few articles entered by number or cubic metre only. — *(e)* Since 1922 yearly figures include assessed weight of a few articles entered by number or cubic metre only. — *(f)* Excluding weight of live animals. — *(g)* General trade excluding direct transit. — *(h)* Excluding the weight of a few articles shown by number. — * See page 398.

CHEMINS DE FER Tableau VIII. — Trafic marchandises des Chemins de fer. RAILWAYS
(en millions) Table VIII. — Railway Freight Traffic (000,000's omitted)

Période Period Moyennes mensuelles Monthly average	Afrique du Sud (Union) South Africa (Union)	Allemagne Germany	Autriche Austria	Belgique Belgium	Canada	Chili Chile	Estonie Estonia	Etats-Unis United States	Hongrie Hungary	Indes anglaises British India	Irlande (Etat libre d') Irish Free State
	ton-miles (a)	tonnes kilométriques			ton-miles (a)	tonnes kilométriques		ton-miles (a)	tonnes kilométriques	ton-miles (g)	
		(b)	(c) (k)		(d) (e)			(e)	(k)	(h)	(e) (i)
1924			1,066	584	2.834		15.1	35,803		1,772	
1925		4,664	1,133	586	2.955		14.4	38,010		1,658	
1926		4,918	1,183	689	3,183		17.4	40,725	461	1,698	19.2
1927	386	5,407	1,237	656	3,265		15.3	39.559	482	1,734	20.6
1928	417	5,528	1,291	651	3,855	126	18.4	39,761	500	1,813	(f) 22.1
1927 X . . .	424	5,909	1,291	675	4,536		15.5	45,537	580	1,606	22.1
XI . . .	397	5,527	1,202	642	5,057		14.0	37,250	615	1,785	22.9
XII . .	370	5,398	1,209	632	4,128		13.0	34,591	498	2,063	19.1
1928 I . . .	351	5,593	1,178	648	3.506	118	16.9	36,289	387	2,065	
II . . .	393	5,481	1,165	630	3,338	144	18.8	35,723	425	1,999	19.9
III . . .	405	6,011	1,273	684	3,328	144	30.6	39,486	443	2,180	
IV . . .	343	4,861	1,202	602	2,806	136	17.9	35,887	462	1,991	
V . . .	387	5,151	1,275	648	3,465	116	18.0	39,263	470	2,046	21.3
VI . . .	402	5,528	1,325	624	3,129	110	18.9	37,307	484	1,727	
VII . .	475	5,524	1,430	593	3,092	107	19.8	39,153	453	1,426	
VIII . .	540	5,835	1,417	660	2,942	116	20.0	42,406	504	1,422	19.2
IX . . .	468	6.258	1,348	643	4,251	125	16.0	43,778	603	1,568	
X . . .	459	6,049	1,314	736	5,958	128	17.6	48,206	597	1,741	
XI . . .	422	5,332	1,279	700	5,779	129	13.9	41.965	633	1,692	22.1
XII . .	356	4,715	1,282	640	4,663	139	12.9	37,645	535	1,893	
1929 I . . .	384	5,216	1,182	679	3,435	150	18.0	39,104	372	2,099	
II . . .	365	5,368	993	584	3,178	159	18.7	38,129	377	1,930	19.7
III . . .	369	6,669	1,350	742	3,653	144	26.3	40,213	432	2,162	
IV . . .	383	5,746	1,289	720	3,343	201	26.8	38,334	489	1,962	
V . . .	405	5,506	1,278	694	3,404	125	22.9	42,027	482	...	21.0
VI . . .	364	5,603	1,335	693	3,318	119	20.7	40,725	514	...	
VII. . .	467	♁ 5,839	1,457	...	3,295	...	20.4	41,991	472	...	
VIII . .	516	♁ 5,852	...	...	...	...	24.4	44,944	519	...	19.1
IX . . .	...	...	...	...	...	...	...	...	...	...	

Période Period Moyennes mensuelles Monthly average	Italie Italy	Japon Japan	Lettonie Latvia	Pologne Poland	Roumanie Roumania	Royaume-Uni United Kingdom (f) Marchandises et Minéraux Merchandise and Minerals	Charbon, Coke et Combustible spécial Coal, Coke and Patent Fuel	Total	Tchécoslovaquie Czechoslovakia
	tonnes kilométriques	ton-miles (g)	tonnes kilométriques			ton-miles (g)			tonnes kilométriques
	(e) (l)	(m)							(e)
1924	872		25.5			763	825	1,588	
1925	1,018	588	21.0	1,054		751	776	1,527	
1926	1.076	616	27.2	1,444	385	661	509	1,170	750
1927	1,099	622	31.5	1,815	393	781	789	1,570	840
1928	976	646	40.6	2,055	357	757	722	1,479	894
1927 X . . .	1,105	699	26.6	1,929	432	814	770	1,584	1,005
XI . . .	952	687	26.2	1,866	399	804	756	1,560	991
XII . .	928	706	36.4	1,819	328	706	796	1,502	860
1928 I . . .	858	584	46.8	1,885	271	705	801	1,506	845
II . . .	919	595	48.1	1,826	296	746	738	1,484	841
III . . .	1,012	696	61.8	2,110	355	822	809	1,631	922
IV . . .	938	686	52.4	1,786	304	707	657	1,364	793
V . . .	1,027	655	46.8	1,936	324	794	664	1,458	816
VI . . .	1,038	614	42.1	2,092	356	760	659	1,419	847
VII . .	1,017	589	42.2	2,205	374	743	659	1,402	854
VIII . .	980	602	38.8	2,229	395	747	704	1,451	947
IX . . .	1,002	623	28.0	2,166	392	753	730	1,483	961
X . . .	1,139	718	29.6	2,236	432	825	760	1,584	1,077
XI . . .	1,164	658	25.8	2,213	437	788	736	1,524	1,007
XII . .	1,030	729	25.0	1,973	354	691	749	1,440	817
1929 I. . .	901	615	42.8	1,941	298	747	845	1,592	790
II . . .	841	610	57.7	1,352	219	664	814	1,478	652
III . . .	1,054	714	63.1	1,915	372	770	892	1,662	959
IV . . .	...	687	64.6	2,298	379	822	697	1,519	924
V . . .	...	653	50.0	2,231	337	829	723	1,552	853
VI . . .	...	621	42.5	2,329	379	778	698	1,476	...
VII. . .	...	...	43.6	...	392	819	761	1,580	...
VIII . .	...	...	...	...	...	794	777	1,571	...
IX . . .	...	...	...	...	...	...	...	...	...

♁ Chiffre provisoire. — (a) Short ton = kg. 907.18 ; Mile = Mètres 1,609.34. — (b) « Reichshahn », non compris trafic gratuit. — (c) Chemins de fer de l'Etat et Compagnies privées ; y compris les lignes étrangères. — (d) Compagnies ayant une recette annuelle d'au moins 500,000 $. — (e) Y compris trafic gratuit. — (f) Novembre. — (g) Long ton = kg.1,016.05 ; Mile = Mètres 1,609.34. — (h) Jusqu'en 1926, année fiscale commençant le 1/IV. Depuis 1927 chemins de fer fournissant plus de 98 % du trafic total. — (i) Depuis 1927, les deux principales compagnies seulement. — (j) Compagnies à voie normale de la Grande-Bretagne. Y compris trafic gratuit. — (k) Tonnage brut. — (l) Année fiscale finissant le 30/VI. — (m) Chemins de fer de l'Etat seulement.

♁ Provisional figure. — (a) Short ton = kg. 907.18 ; Mile = Mètres 1,609.34. — (b) "Reichshahn". Excluding free-hauled. — (c) State and private railways. Including freight on foreign lines. — (d) Railways with annual operating revenues of at least $500,000. — (e) Including free hauled. — (f) November. — (g) Long ton = kg. 1,016.05; Mile = Metres 1,609.34. — (h) Until 1926, fiscal year beginning 1/IV. Since 1927, railways contributing over 98 % of total ton-miles. — (i) Since 1927 the two principal railway cos. only. — (j) All standard gauge railways of Great Britain. Including free-hauled. — (k) Gross tonnage. — (l) Fiscal year ending 30/VI. — (m) State railways only

Tableau IX. — Tonnage des navires entrés et sortis.
Table IX. — Tonnage of vessels entered and cleared.

(en milliers de tonnes de jauge) (in 1,000 tons measurement)

Période Period	Afrique du Sud (Union) South Africa (Union)	Allemagne Germany	Argentine	Australie Australia	Belgique Belgium	Bulgarie Bulgaria	Chili Chile	Dantzig Danzig	Egypte — Egypt: Ports égyptiens Egyptian ports	Egypte — Egypt: Canal de Suez Suez Canal	Estonie Estonia	Etats-Unis United States	Finlande Finland	France	Grèce Greece
Moyennes mensuelles Monthly Average	Tonnage net des navires entrés — Net tonnage of vessels entered.														
	B	A	A	B	B	B	B	B	A	A	B	A	A	A	B
		(a)		(b)		(c)					(d)				
1913 . .	446	2,157	914	448	1,409	95		77	446	1,291		2,827	139	2,876	
1918 . .	249		367	205		6	104	38	103	280		2,212	46	1,654	35
1919 . .	304		472	270	388	22	90	45	166	730		2,317	62	1,903	227
1920 . .	340	741	763	337	954	69	124	82	320	1,034	53	3,437	73	2,400	309
1921 . .	350	1,184	668	397	1,215	112	121	131	344	1,112	75	3,478	73	2,276	358
1922 . .	374	1,732	809	380	1,431	138	134	119	369	1 287	89	4,116	105	2,955	295
1923 . .	428	2,129	1,036	395	1,705	125	257	142	382	1,363	93	4,082	141	3,485	306
1924 . .	415	1,946	1,217	409	1,860	137	266	136	467	1,504	83	4,070	133	3,549	373
1925 . .	445	2,053	1,227	466	1,965	135	279	156	530	1,590	94	4.231	148	3,667	441
1926 . .	411	2,032	1,175	442	2,245	136	267	286	523	1,584	87	4,354	147	3,678	400
1927 . .	439	2,493	1,454	462	2,319	139	244	325	534	1,737	98	4,441	182	4,088	407
1928 . .	434	2,976	1,444	445	2,349	149	266	339	551	1,897	107	4,778	211	4,363	488
			(e)												
1928 IX .	453	3,037	1,390	422	2,339	172	269	342	564	1,801	152	4,927	295	4,602	490
X .	516	3,184	1,462	491	2,518	158	274	374	597	1,865	123	5,347	301	4,673	540
XI .	436	3,129	1,462	461	2,393	137	262	341	543	1,996	112	5,047	248	4,245	467
XII.	440	2,922	1,462	501	2,537	140	337	326	578	2,096	91	4,810	168	4,522	536
1929 I. .	416	2,717	1,370	535	2,400	152	321	328	496	2,085	48	4,135	121	4,138	531
II .	389	1,985	1,370	464	1,703	83	265	86	543	1,838	14	4,051	51	3,683	475
III .	433	2,470	1,370	510	2.370	163	304	162	728	2,137	8	4,296	75	4,813	606
IV .	418	3,060	1,550	450	2,577	145	269	390	678	2,297	53	5,022	138	4,946	531
V .	416	3.153	1,550	432	2,529	148	298	387	613	2,057	113	5,434	247	5,206	517
VI .	381	3,014	1,550	410	2,515	143	274	349	739	1,778	142	5,103	256	5,031	517
VII.	463	3,150	...	...	2,720	157	278	372	653	1,941	207	5,741	329	5,133	563
VIII	...	3,312	...	...	2,765	...	253	395	600	1,892	208	5,479	258	5,382	559
IX .	...	...	...	...	2,641	...	305	372	...	...	133	...	261	...	595
Moyennes mensuelles Monthly Average	Tonnage net des navires sortis — Net tonnage of vessels cleared.														
	B	A	A	B	B	B	B	B	A	A	B	A	A	A	B
		(a)		(b)		(c)					(d)				
1913 . .	440	1,479	935	436	1,408	93		78	326	1,291		3,707	281	2,176	
1918 . .	249		490	215		6	105	37	104	280		3,194	53	438	30
1919 . .	299		597	245	368	21	87	47	146	730		3,525	124	782	206
1920 . .	336	531	872	337	942	69	125	81	233	1,034	52	4,588	194	1,413	332
1921 . .	348	844	679	395	1,194	112	121	134	278	1,112	75	4,056	168	1,803	318
1922 . .	368	1,197	882	377	1,438	137	134	119	291	1,287	89	4,040	238	2.228	265
1923 . .	417	1,388	1,076	375	1,692	124	233	143	340	1,363	92	4,326	272	2,562	266
1924 . .	395	1,400	1.348	418	1,862	138	276	137	399	1,504	83	4,477	274	2,722	377
1925 . .	437	1,518	1,203	467	1,967	135	271	154	414	1,590	94	4,546	300	3,069	412
1926 . .	412	2,034	1,240	447	2,246	136	250	283	423	1,584	87	5,290	319	3,148	378
1927 . .	438	1,795	1,678	480	2,319	139	241	328	427	1,737	99	5,006	374	3,493	396
1928 . .	433	2,313	1,610	441	2,337	148	266	341	467	1,897	106	5,292	362	3,868	472
			(e)												
1928 IX .	433	2.458	1,591	303	2,439	168	187	343	436	1,801	151	5,804	627	3,951	482
X .	455	2.377	1,509	503	2,505	167	313	359	465	1,865	123	6,288	543	3,958	512
XI .	505	2,362	1,509	482	2,251	133	265	358	475	1,996	105	5,933	401	3,973	458
XII.	436	2,208	1,509	542	2,549	139	325	327	488	2,096	86	4,879	280	4,050	505
1929 I . .	401	2,214	1,527	551	2,448	148	403	321	448	2,085	45	4,423	134	3,534	510
II .	405	1,592	1,527	489	1,582	86	240	101	446	1,838	16	4,165	60	3,236	459
III .	451	2,059	1,527	487	2,578	164	316	146	609	2,137	7	4,683	58	4,035	597
IV .	374	2,527	1,722	456	2,410	142	299	370	571	2,297	51	5,036	131	4,279	497
V .	419	2,456	1,722	464	2,547	153	269	414	480	2,057	122	5,896	279	4,378	514
VI .	392	2,414	1,722	373	2,552	147	250	371	583	1,778	148	5,868	544	4,426	508
VII.	429	2,438	...	...	2,604	153	286	372	492	1,941	203	6,290	709	4,207	554
VIII	...	2,734	...	...	2,809	...	256	406	454	1,892	212	6,478	709	4,578	525
IX .	...	...	...	...	2,536	...	273	372	...	...	134	...	524	...	591

A. Avec cargaison seulement. — B. Avec cargaison et sur lest.

(a) Depuis 1928, principaux ports seulement. — (b) De 1918 à 1926, année fiscale finissant le 30 juin. — (c) Jusqu'en 1919, mer Noire et mer Egée ; depuis 1920, mer Noire seulement. Cabotage inclus. La navigation internationale, y compris Danube, s'élevait en 1922 à : moyenne mensuelle, entrées 108 ; sorties 109. — (d) Y compris cabotage. — (e) Moyenne mensuelle pour le trimestre.

A. With cargo only. — B. With cargo and in ballast.

(a) Since 1928, most important ports only. — (b) From 1918 to 1926, fiscal year ending 30th June. — (c) Until 1919, Aegean and Black Seas ; since 1920, Black Sea only Including coastwise. International navigation including Danube amounted in 1922 to : monthly average, entrances 108 ; clearances 109. — (d) Including coastwise. — (e) Monthly average for the quarter.

Tableau IX *(suite)*. — Tonnage des navires entrés et sortis.

Table IX *(continued)*. — Tonnage of vessels entered and cleared.

en milliers de tonnes de jauge) (in 1,000 tons measurement)

Période Period	Indes anglaises British India	Irlande (État libre d') Irish Free State	Italie Italy	Japon Japan	Lettonie Latvia	Lithuanie Lithuania (b)	Norvège Norway	Nouvelle Zélande New Zealand	Palestine	Pays-Bas Netherlands	Pérou Peru	Pologne Poland (d)	Royaume-Uni United Kingdom	Siam (f)	Suède Sweden
Moyennes mensuelles Monthly Average	Tonnage net des navires entrés — Net tonnage of vessels entered.														
	A	A	B	B	B	B	A	B	B	A	B	B	A	A	A
1913 . .	559		1,560	2,060	299	25	313	145		1,429	(c) 865		(e) 4,089	(i) 54	886
1918 . .	300		529	1,487	10	8	136	107		115	497		1,936	36	424
1919 . .	388		715	1,902	29	9	211	123		501			2,464	35	500
1920 . .	547		776	2,178	40	13	237	172		788	676		3,041	29	687
1921 . .	552		988	2,332	65	12	186	162		1,135			3,094	52	537
1922 . .	565		1,149	2,988	108	17	239	149	82	1,429	757		3,616	58	620
1923 . .	548		1,209	3,129	120	18	264	176	104	1,502	1,085		4,258	68	778
1924 . .	574	501	1,343	3,562	125	22	290	184	113	1,709	1,179	1	4,614	65	809
1925 . .	586	508	1,440	3,586	120	27	290	177	155	1,923	1,297	6	4,626	69	790
1926 . .	582	491	1,485	4,101	118	29	266	188	135	2,007	1,275	17	5,348	67	861
1927 . .	628	545	1,646	4,109	147	36	304	183	134	2,357	1,331	35	5,049	83	963
1928 . .	676	562	1,762	4,356	168	39	328	181	151	2,221	1,515	82	5,028	79	991
1928 IX .	584	595	(a) 1,721	4,172	195	50	347	181	141	2,340	1,753	102	5,158	70	1,135
X .	730	589	1,834	4,520	168	39	349	156	173	2,287	1,731	80	5,630	81	1,178
XI .	702	575	1,834	4,274	172	32	311	192	134	2,240	1,497	79	4,804	67	1,064
XII	700	545	1,834	4,599	143	23	320	190	163	2,137	1,526	90	5,059	75	1,003
1929 I .	779	482	1,761	4,564	165	35	321	230	128	(h) 1,937	...	91	4,677	81	901
II .	677	463	1,761	4.232	49	8	288	176	205	1,622	...	26	3,913	66	494
III .	710	564	1,761	4,590	34	3	321	237	251	1,746	...	41	4,573	71	742
IV .	748	535	1,922	4,709	175	52	368	177	152	2,142	...	115	5,154	80	1,186
V .	646	533	1,922	4,846	206	68	335	179	179	2,231	...	141	5,376	82	1,134
VI .	579	543	1,922	4,709	174	48	...	170	110	2.275	...	175	5,355	77	1,142
VII.	649	615	1,851	4,180	202	55	...	180	167	2,403	...	179	5,962	80	1.339
VIII	730	585	1,851	...	193	77	...	167	...	2,392	...	154	5,881	...	1,252
IX .	627	613	1,851	...	186	50	...	184	...	...	...	129	5,896	...	...
Moyennes mensuelles Monthly Average	Tonnage net des navires sortis — Net tonnage of vessels cleared.														
	A	A	B	B	B	B	A	B	B	A	B	B	A	A	A
1913 . .	684		1,579	2,075	297	25	395	142		918	(c) 863		(e) 5,652	(i) 71	1,031
1918 . .	427		536	1,524	8	7	133	109		75	500		1,895	57	595
1919 . .	482		732	1,927	28	9	186	125		305			2,880	47	612
1920 . .	585		764	2,216	38	12	288	165		579	666		3,060	30	774
1921 . .	541		941	2,324	65	12	289	162		906			3,033	82	556
1922 . .	610		1,115	2,969	107	17	381	149	81	913	754		4,974	76	771
1923 . .	649		1,177	3,088	119	18	338	172	102	1,003	1,083		5,891	89	891
1924 . .	700	378	1,311	3,608	124	22	401	186	113	1,377	1,173	1	5,442	79	867
1925 . .	701	400	1,387	3,589	121	27	439	178	152	1,617	1,285	6	5,193	85	977
1926 . .	671	364	1,476	4,117	117	29	414	186	136	2,343	1,266	17	3,913	86	963
1927 . .	647	391	1,581	4,151	147	36	480	183	132	1,935	1,325	35	5,292	102	1,143
1928 . .	694	415	1,720	4,318	168	39	403	184	149	1,827	1,516	81	5,371	94	1,111
1928 IX .	646	453	(a) 1,655	4,181	200	52	420	188	141	1,891	1,744	109	5,466	84	1,382
X .	667	425	1,792	4,511	175	39	443	166	174	1,794	1,721	83	5,721	84	1,401
XI .	715	425	1,792	4,296	161	32	398	173	122	1,727	1,517	76	5,487	78	1,355
XII	712	366	1,792	4,554	153	22	419	204	170	1,752	1,530	80	5,159	78	1,212
1929 I .	750	373	1,726	4,555	160	37	504	176	124	(h) 1,566	...	113	5,415	89	953
II .	695	350	1,726	4,281	32	8	425	204	185	1,022	...	8	4,619	92	494
III .	856	407	1,726	4,503	28	—	503	235	268	1,284	...	40	5,510	92	570
IV .	816	399	1,864	4.641	172	50	612	187	157	1,586	...	125	5,514	86	1,221
V .	709	469	1,864	4,805	229	70	613	185	180	1,487	...	134	6,013	81	1,377
VI .	694	421	1,864	4,674	180	48	...	182	106	1,442	...	179	5,746	82	1,527
VII.	664	412	1,910	4,124	208	54	...	174	163	1,495	...	176	6,183	87	1,692
VIII	732	464	1,910	...	212	76	...	200	...	1,687	...	157	6,485	...	1,723
IX .	767	462	1,910	...	161	51	...	177	...	...	...	126	5,967	...	...

A. Avec cargaison seulement. — B. Avec cargaison et sur lest.

(a) Moyenne mensuelle pour le trimestre. — (b) Port de Klaipeda. — (c) Y compris cabotage. — (d) Port de Gdynia. — (e) Depuis IV/23, y compris la navigation de la Grande-Bretagne et de l'Irlande septentrionale avec l'Etat libre d'Irlande mais non compris la navigation extérieure directe de l'Etat libre d'Irlande. — (f) Port de Bangkok. — (h) Avant 1929, les chiffres mensuels représentent le tonnage de tous les navires chargés, entrés et sortis, dans les principaux ports, y compris le cabotage. Depuis cette date, tonnage des navires entrés pour décharger ou sortis après avoir chargé des marchandises, dans tous les ports, non compris le cabotage. — (i) Jusqu'à 1919, année fiscale finissant le 31/III de l'année suivante.

A. With cargo only. — B. With cargo and in ballast.

(a) Monthly average for the quarter. — (b) Port of Klaipeda. — (c) Including coastwise. — (d) Port of Gdynia. — (e) Since IV/23 including shipping of Great Britain and Northern Ireland with Irish Free State but excluding direct foreign shipping of Irish Free State. — (f) Port of Bangkok. — (h) Before 1929, monthly figures represent tonnage of all vessels with cargo including coastwise entered and cleared at principal ports. Since that date tonnage of ships entered to discharge and cleared after loading, at all ports, excluding coastwise. — (i) Until 1919 fiscal year ending 31/III of following year.

IIIe Partie. — MOUVEMENT des PRIX. PRICE MOVEMENT — Part III.

Tableau X. — Nombres indices des prix de gros :
Table X. — Index numbers of Wholesale Prices :

1) Résultats publiés. (1) Published Results.

Pays Country	Afrique du Sud (Union) Sonth Africa (Union) Officiel Official	Australie Australia Melbourne Officiel Official	Belgique Belgium Officiel Official	Canada Officiel Official	Chili Chile Officiel Official	Etats-Unis United States Bureau of Labor Statistics	France Officiel Official	Indes anglaises British India Calcutta Officiel Official	Italie Italy «Bachi»	Italie Italy Camera di commercio di Milano	Japon Japan Banque du Japon Bank of Japan	Nouvelle-Zélande New Zealand Officiel Official	Pays-Bas Netherlands Officiel Official	Royaume-Uni United Kingdom Board of Trade	Royaume-Uni United Kingdom «Statist»	Royaume-Uni United Kingdom «Economist»
Base	1910 = 1000	1911 = 1000	IV. 1914	1926	1913	1926	1913 (d)	VII.1914	1913		X-1900	1909-1913 = 1000	1901-1910	1913	1867-1877	1927
Moyennes Average			(a)													
1913 . . .	1125	1088	●100	64.0	100	69.8	100	●100	100	100	132.3	1055	112	100	85.0	
1918 . . .	1723	1934		127.4		131.3	339.2	178			259.1	1778	444		192.5	
1919 . . .	1854	2055		133.9		138.6	356.2	196			312.1	1858	338		205.6	
1920 . . .	2512	2480		155.9		154.4	509.4	201			343.2	2181	319	307.3	251.0	
1921 . . .	1805	1903	(b) 366	110.0		97.6	345.0	178	531	(g) 517	265.1	2025	199	197.2	155.0	
1922 . . .	1445	1758	367	97.3		96.7	326.6	176	508	529	259.1	1736	174	158.8	131.0	
1923 . . .	1424	1944	497	98.0		100.6	418.9	172	512	536	263.4	1666	165	158.9	129.0	
1924 . . .	1448	1885	573	99.4		98.1	488.5	173	512	554	273.2	1739	171	166.2	139.9	115.7
1925 . . .	1436	1844	559	102.6		103.5	549.8	159	596	646	266.7	1697	173	159.1	135.6	112.0
1926 . . .	1387	1832	744	100.0		100.0	702.6	148	603	654	236.7	1620	162	148.1	127.2	104.0
1927 . . .	1395	1817	847	97.7		95.4	617.2	148	495	527	224.7	1541	165	141.6	122.6	100.0
1928 . . .	1354	1792	843	96.4	190.9	97.7	619.6	145	462	491	226.1	1555	167	140.3	120.6	98.1
							(e)	(e)	(e)			(h)			(e)	(e)
1928 X .	1347	1737	835	95.4	187.9	97.8	617.0	143	463	492	229.7	1573	164	138.1	116.8	95.3
XI .		1735	847	94.9	188.7	96.7	625.7	146	466	495	229.1	1579	166	137.9	117.9	95.3
XII .		1760	855	94.5	188.3	96.7	623.5	145	464	497	229.8	1573	166	138.3	117.9	95.0
1929 I . .	1346	1793	867	94.5	190.5	97.2	630.3	145	461	496	227.9	1554	164	138.3	117.0	94.7
II .		1778	865	95.7	192.3	96.7	638.2	144	463	498	226.2	1544	164	138.4	120.1	95.6
III .		1792	869	96.1	198.0	97.5	639.5	143	461	499	226.2	1545	164	140.1	120.5	96.1
IV .	1312	1798	862	94.1	193.4	96.8	626.9	140	455	493	225.1	1544	161	138.8	116.5	94.0
V . .		1784	851	92.4	193.3	95.8	623.2	139	452	485	223.0	1546	159	135.8	113.0	91.5
VI .		1799	848	92.6	197.3	96.4	610.6	138	447	480	221.7	1547	157	135.6	113.1	91.7
VII .	1289	1813	858	96.0	194.4	98.0	613.0	142	440	477	219.6	1556	158	137.4	115.2	93.7
VIII		1826	850	98.1	...	97.7	596.4	143	437	474	218.5	1563	159	135.8	113.9	93.6
IX .		...	846	97.3	...	97.5	597.3	...	437	472	217.5	...	158	135.8	112.6	91.8
X . .	...	...	...	...	...	...	589.5	...	...	...	...	...	...	...	...	90.2

2) Pourcentages par rapport à 1913. (2) Percentage of 1913.

Pays Country	Afrique du Sud (Union) Sonth Africa (Union) Officiel Official	Australie Australia Melbourne Officiel Official	Belgique Belgium Officiel Official	Canada Officiel Official	Chili Chile Officiel Official	Etats-Unis United States Bureau of Labor Statistics	France Officiel Official	Indes anglaises British India Calcutta Officiel Official	Italie Italy «Bachi»	Italie Italy Camera di commercio di Milano	Japon Japan Banque du Japon Bank of Japan	Nouvelle-Zélande New Zealand Officiel Official	Pays-Bas Netherlands Officiel Official	Royaume-Uni United Kingdom Board of Trade	Royaume-Uni United Kingdom «Statist»	Royaume-Uni United Kingdom «Economist»
			(c)		(c)		(c)	(c)	(c)	(c)						
1913 . . .	100	100		100	100	100					100	100	100	100	100	100
1918 . . .	153.1	177.8		199.1		188.1					195.8	168.5	376		226.5	
1919 . . .	164.8	188.9		209.2		198.6					235.9	176.1	304		241.9	
1920 . . .	223.3	227.9		243.6		221.2					259.4	206.7	292	307.3	295.3	
1921 . . .	160.4	174.9		171.9		139.8					200.4	191.9	182	197.2	182.4	
1922 . . .	128.4	161.6		152.0		138.5					195.8	164.5	160	158.8	154.1	
1923 . . .	126.6	178.7		153.1		144.1					199.1	157.9	151	158.9	151.8	
1924 . . .	128.7	173.3		155.3		140.5					206.5	164.8	156	166.2	164.6	166.2
1925 . . .	127.6	169.5		160.3		148.3		178.9			201.7	160.9	155	159.1	159.5	160.9
1926 . . .	123.3	168.4		156.3		143.3		166.5			178.9	153.6	145	148.1	149.6	149.4
1927 . . .	124.0	167.0	123.2	152.7	-	136.7		j) 166.5			169.8	146.1	148	141.6	144.2	143.7
1928 . . .	120.4	164.7	121.5	150.6	118.7	140.0	i) 126.3	163.1	125.9	133.9	170.9	147.4	149	140.3	141.9	140.9
								(e)	(e)			(h)			(e)	(e)
1928 X .	119.7	159.7	121.6	149.1	116.6	140.1	125.3	160.9	126.4	133.5	173.6	149.1	146	138.1	137.4	136.9
XI .		159.5	123.3	148.3	117.1	138.5	127.0	164.3	127.0	134.5	173.1	149.7	148	137.9	138.7	136.9
XII.		161.8	124.5	147.7	116.7	138.5	126.6	163.1	126.7	134.8	173.7	149.1	148	138.3	138.7	136.5
1929 I . .	119.6	164.8	126.2	147.7	118.2	139.3	128.0	163.1	125 8	134.7	172.2	147.3	146	138.3	137.6	136.1
II .		163.4	125.9	149.5	119.4	138.5	129.6	162.0	126.2	135.3	171.0	146.4	146	138.4	141.3	137.3
III .		164.7	126.3	150.2	123.3	139.7	129.9	160.9	125.8	135.4	171.0	146.4	147	140.1	141.8	138.1
IV .	116.6	165.3	125.3	147.0	120.3	138.7	127.3	157.5	124.1	133.8	170.2	146.4	144	138.8	137.1	135.0
V. .		164.0	123.8	144.4	120.2	137.2	126.5	156.4	123.2	131.6	168.6	146.5	142	135.8	132.9	131.5
VI .		165.3	123.9	144.7	122.7	138.1	124.0	155.3	121.8	131.0	167.6	146.6	141	135.6	133.0	131.7
VII.	114.6	166.6	124.9	150.0	121.5	140.4	124.5	159.8	119.9	129.5	166.0	147.5	141	137.4	135.4	134.6
VIII		167.8	123.8	153.3	...	140.0	121.1	160.9	119.3	128.6	165.1	148.2	142	135.8	134.0	134.5
IX .		...	121.9	152.0	...	139.7	121.3	...	119.2	128.1	164.4	...	141	135.8	132.5	131.9
X . .	...	...	...	...	...	...	119.7	...	...	...	...	...	...	...	...	129.6

● 1914. — (a) Seconde quinzaine du mois. — (b) Moyenne de cinq mois. — (c) Monnaie actuelle. — (d) Série autre que résultats publiés : base initiale 1901-10 = 100 ramenée à 1913 = 100. — (e) Fin du mois. — (f) Moyenne de neuf mois. — (g) Moyenne de huit mois. — (h) Quinze du mois. — (i) Moyenne de sept mois.

● 1914. — (a) Second half of month. — (b) Average of five months. — (c) In terms of present currency. — (d) Not " published results " but original base 1901-1910 = 100. converted into base 1913 = 100. — (e) End of month. — (f) Average of nine months. — (g) Average of eight months. — (h) 15th of month. — (i) Average of seven months.

Tableau X *(suite)*. — Nombres indices des prix de gros : Résultats publiés.
Table X *(continued)*. — Index numbers of Wholesale Prices : Published Results.

Pays Country	Albanie Albania	Allemagne Germany		Antriche Austria	Bulgarie Bulgaria	Chine China	Danemark Denmark		Dantzig Danzig	Egypte Egypt	Espagne Spain	Estonie Estonia
					Banque Nationale National Bank	Shanghai				le Caire Cairo		
	Officiel Official	Officiel Official	« Frankfurter Zeitung »	Officiel Official			Officiel Official	« Finanstidende »	Officiel Official	Officiel Official	Officiel Official	Officiel Official
Base	1927	1913	VII. 1914	I-VI. 1914	1914	II. 1913	1913	VII. 1912 VI. 1914	1913-1914	I-1913- VII. 1914	1913	1913
Moyennes Average		*(a)*	*(c)*		*(f) (t)*			*(c)*				
1913		100	● 100	●100	● 100	100	100	100	● 100	●100	100	100
1918		217						292		211	207	
1919		415	1,965					340		231	204	
1920		1,486	2,130			152.0		341		316	221	
1921		1,911	4,217			150.2		178		173	190	
1922		34,182	205,417	99		145.5		181		146	176	113
1923		*b)*16,620	*b)*140,100	124		156.4		210		132	172	114
1924		137.3	146.9	136	2,688	153.9		234		143	183	116
1925		141.8	143.6	136	3,052	159.4	210	157	153.8	152	188	124
1926		134.4	136.8	123	2,781	164.1	163	141	147.1	132	181	114
1927	100	137.6	138.3	133	2,819	170.4	153	145	146.0	121	172	114
1928	104	140.0	137.3	130	3,072	160.7	153	*(p)*149	141.0	120	167	121
			(d)	*(e)*		*(g)*					*(e)*	
1928 X	104	140.1	138.1	129	3,129	158.8	150		140.8	123	174	118
XI	105	140.3	138.2	128	*t)*120.0	159.2	151		143.7	129	176	118
XII	104	139.9	137.3	127	120.2	159.9	151		139.9	126	175	118
1929 I	104	138.9		128	120 2	160.1	151		137.9	125	171	119
II	103	139.3		130	122.3	162.4	159		139.2	122	173	121
III	103	139.6		133	123.2	164.2	154		141.3	123	174	123
IV	102	137.1		134	124.2	161.2	150		137.5	120	174	120
V	101	135.5		135	125.0	161.7	148		135.3	114	171	118
VI	100	135.1		134	121.5	162.6	146		134.1	108	170	117
VII	99	137.8		132	119 8	162.7	149		135.2	109	169	118
VIII	98	138.1		132	117.6	164.7	150		134.6	112	170	117
IX	...	138.1		128	116.5	167.1	150		...	...	...	117
X	...	137.2		127	...	...	...		...	...	...	...

Pays Country	Finlande Finland		Hongrie Hungary	Indes Néerland. Dutch East Indies	Lettonie Latvia	Norvége Norway	Pérou Peru	Pologne Poland	Russie Russia	Suède Sweden	Suisse Switzerland	Tchécoslovaquie Czechoslovakia	Yougoslavie Yugoslavia
	Officiel Official		Officiel Official	Officiel Official	Officiel Official	Officiel Official	Officiel Official	Officiel Official	Officiel Official *(n)*	Officiel Official	Officiel Official *(o)*	Officiel Official	Banque Nationale
Base	1913	1926	1913	1913	1913	1913	1913	I. 1914	1913	1913	VI-VII. 1914	VII. 1914	1926
Moyennes Average	*(j)*							*(l)*	*(c)*				*(u)*
1913	100		100	100	100	100	100	● 100	100	100	● 100	● 100	
1918	585						213						
1919	733						220						
1920	1,183						238			359			
1921	1,263						205			222	191.2		
1922	1,219			170			190	72.8	96	173	167.5	1,334	
1923	1,095		*(k)* 122	173		232	189	85.9	169	163	180.6	977	
1924	1,100		138	173		268	192	109.8	172	162	174.6	997	
1925	1,129		140	166		253	202	125.4	183	161	161.6	1,008	
1926	142	100	124	159		198	203	181.2	177	149	144.5	954	100
1927	145	101	132	154		167	203	118.6	171	146	142.2	979	103.4
1928	145	102	135	149	128.6	161	192	119.8	177	148	144.6	977	106.2
			(d)	*(s)*		*(e)*	*(e)*	*(m)*	*(h)*		*(e)*	*(h)*	
1928 X	146	101	138	148	122.2	157	187	118.4	176	145	144.6	957	107.3
XI	145	101	137	149	125.7	157	186	118.4	177	145	145.2	955	104.7
XII	144	101	135	149	125.2	157	185	117.9	177	145	143.9	953	104.1
			(r)										
1929 I		100	132	149	125.1	154	186	115.5	177	144	142.5	950	104.4
II		100	136	149	127.3	155	185	117.1	178	145	142.9	964	105.5
III		100	136	150	124.2	155	189	117.3	179	144	141.8	963	106.6
IV		99	135	148	120.1	154	185	116.5	180	141	140.1	940	106.0
V		98	123	150	117.8	152	186	113.0	181	140	139.3	917	104.0
VI		98	122	149	117.7	151	186	112.8	180	139	139.4	922	101.0
VII		97	119	149	119.1	152	187	113.2	180	140	142.8	916	99.7
VIII		97	114	149	119.7	154	187	112.7	181	141	142.7	902	98.6
IX		96	109	...	...	154	186	111.3	...	140	142.2	895	96.2
X		...	...	...	...	154	186	...	...	...	142.0	...	...

● 1914. — *(a)* Depuis 1924, nouvelle série. — *(b)* En milliards : depuis 1924 en Reichsmark. — *(c)* Fin de l'année. — *(d)* Fin du mois. — *(e)* Quinze du mois. — *(f)* En 1914, les prix étaient d'environ 19 % plus élevés qu'en 1911, avant les guerres balkaniques. — *(g)* Dernier mercredi du mois. — *(h)* Premier du mois suivant. — *(i)* Les 10 et 20 du mois. — *(j)* Les chiffres mensuels sont basés sur les mois correspondants de 1913. Depuis 1926, indice or. — *(k)* Décembre. — *(l)* Depuis 1926, nouvelle série ; depuis 1927, en nouveaux zloty. — *(m)* Moyenne dernière semaine du mois. — *(n)* Jusqu'à fin 1926, Gospian. — *(o)* Jusqu'à fin 1925, « Lorenz ». — *(p)* Mai. — *(r)* Depuis I/1929, nouvel indice. — *(s)* Depuis 1928, série revisée. — *(t)* Depuis XI/1928 indice or. — *(u)* Voir introduction.

● 1914. — *(a)* Since 1924, new series. — *(b)* 000,000,000's omitted ; since 1924 Reichsmark prices. — *(c)* End year. — *(d)* End month. — *(e)* 15th of month. — *(f)* Prices were about 19 % higher in 1914 than in 1911 before the Balkan wars. — *(g)* Last Wednesday of month. — *(h)* First of following month. — *(i)* 10th and 20th of month. — *(j)* The monthly figures are based on the corresponding months of 1913. Since 1926, gold index. — *(k)* December. — *(l)* Since 1926, new series ; since 1927, new Zloty prices. — *(m)* Average last week of month. — *(n)* Until end of 1926 " Gospian ". — *(o)* Until end 1925 " Lorenz ". — *(p)* May. — *(r)* Since I/1929, new index. — *(s)* Since 1928 revised series. — *(t)* Since XI/1928 gold index. — *(u)* See introduction.

Tableau XI. — Nombres indices des prix de détail. *(a)* Coût de la vie.
Table XI. — Index numbers of retail prices. *(a)* Cost of living.

Pays Country	Afrique du Sud South Africa (Union)	Allemagne Germany	Australie Australia	Autriche Austria	Belgique Belgium	Bulgarie Bulgaria	Canada	Chili Chile	Colombie Colombia	Danemark Denmark	Dantzig Danzig	Egypte Egypt	Estonie Estonia	Etats-Unis United States	Finlande Finland	France	Grèce Greece
Nombre des villes et localités No. of towns and localities	9	72	30	Vienne Vienna	59	12	60	Santiago	15	100	Dantzig Danzig	Le Caire Cairo	Tallinn		21	Paris	106
Base	1914	X. 1913 I, IV, VII, 1914	1911	VII, 1914	1921	1914	1926	111-1928	I-VI 1923	VII 1914	1913-1914	I-1913-VII-1914	1913	VII 1914	I-VI 1914	1914	1914
	(a)	*(f)*	*(a)*	*(c) (d)*	*(d)*	*(a)(f)*	*(a)*		*(a)*	*(g)*				*(d)(y)*	*(f)*	*(k)*	*a)f)*
1914 VII .	100	100	100	100		100	66.0			100	100	100	◉100	100	100	100	100
1918 VII .	131		120	1,162			97.4			182		184		*(h)* 159	*(j)*588		366
1919 VII .	145		133	2,490		1,234	107.2			211		201		*(ae)* 172	*(j)*964	*(l)* 238	323
1920 VII .	179	1,065	158	5,110		1,858	124.2			262		237		205	931	341	351
1921 VII .	162	1,250	150	9,972	100	1,919	109.2			237		189	85	163	1,214	307	398
1922 VII .	135	5,392	141	263,700	90	2,619	100.0			199		167	91	156	1,142	302	636
1923 VII .	131	3,765,100	151	76	109	2,477	100.0		100	204		161	102	162	1,111	334	1,181
1924 VII .	133	126.4	149	86	125	2,833	98.0		99	214	127	158	94	162	1,154	366	1,235
1925 VII .	133	143.3	153	97	133	3,014	99.3		104	219	147	163	110	169	1,218	390	1,414
1926 VII .	131	142.4	158	103	174	2,886	100.0		123	184	137	159	107	166	154	485	1,633
1927 VII .	131	150.0	157	106	204	2,788	98.5		114	176	146	151	110	162	157	525	1,790
1928 VII .	131	152.6	156	108	205	2,911	99.1	106	116	176	141	151	116	161	161	*(f)* 105	*i* 126.4
						(e)										*(m)*	
1928 X . .	131	152.1		109	212	2.796	99.9	111	116	172	140	155	112	163	164		129.5
XI .	131	152.3		109	217	*f)* 105.8	99.7	117	115		140	155	113	163	165		131.2
XII .	131	152.7	155	109	216	105.4	99.7	110	128		142	154	113	162	164	108	128.9
1929 I . .	131	153.1		109	216	105.6	99.6	103	114	173	142	152	117	161	162		130.0
II. .	131	154.4		111	217	108.4	99.4	102	113		143	153	119	161	161		131.9
III .	132	156.5	161	110	216	109.4	99.5	102	114		144	152	122	160	160	111	131.3
IV .	132	153.6		109	214	110.1	98.9	104	112	174	141	150	119	159	159		131.1
V . .	132	153.5		109	214	111.6	99.2	105	109		142	151	119	159	158		129.2
VI .	132	153.4	161	111	213	111.8	99.1	109	109		142	149	119	160	159	113	131.1
VII.	131	154.4		112	216	112.6	99.4	110	107	173	141	150	121	162	160		130.9
VIII.	131	154.0		113	221	...	101.1	...	...		141	150	117	163	161		128.9
IX .	131	153.6	...	113	225	...	100.9	...	...		143	...	115	...	161	113	127.2
X . .	...	153.5		113	...	...	...	...	...	...	...	...	...	...	...		...

Pays Country	Hongrie Hungary	Indes Angl. Brit. Iudia	Irlande (Etat libre) Irish Free State	Italie Italy	Lettonie Latvia	Lithuanie Lithuania	Luxembourg Luxemburg	Norvége Norway	Nouvelle-Zélande New Zealand	Pays-Bas Netherlands	Pérou Péru	Pologne Poland	Roumanie Roumania	Roy. Uni U. K.	Russie URSS Russia USSR	Suède Sweden	Suisse Switzerland	Tchécoslovaquie Czechoslovakia
Nombre des villes et localités No. of towns and localities	Budapest	Bombay	105	Milan	Riga	84	Luxembourg	31	25	Amsterdam	Lima	Varsovie Warsaw	50	630	229	49	34	Prague
Base	1913	VII 1914	VII 1914	I-VI 1914	VII 1914	1913	I-VI 1914	VII 1914	VII 1914	1911 1913	1913	I 1914	1914	VII 1914	1913	VII 1914	VI 1914	VII 1914
	(g)	*(o)*		*(q)*			*(r)*		*d) s)*	*(g)(p)*	*(a)*	*(v) (w)*	*(f)*	*(r)*	*(r)*	*(b)*	*(a)(w*	*(x)*
1914 VII .	◉ 100	100	100	100	100	◉ 100	100	100	100	*(t)*	100	100	100	100	◉100	100	100	100
1918 VII .		149		286				*p)*253	144	*(u)* 183	158			210		219	204	
1919 VII .		186		280				*p)*275	157	195	181			215		257	222	
1920 VII .		190		441				307	182	219	202	*n)* 11,173		255		270	224	
1921 VII .		177		494	67		383	294	178	208	191	25,709	*a)*1,305	222		236	200	
1922 VII .		165	*(p)*185	488	75		357	251	159	187	183	51.7	1,633	181		190	164	
1923 VII .		153	180	487	90		452	238	158	174	173	63.2	2.400	171		174	164	702
1924 VII .	*(n)* 116	157	183	512	108	138	498	249	160	173	180	127.2	2,660	171		171	169	692
1925 VII .	112	*f)*177	188	598	114	158	519	259	163	179	192	145.6	3,180	173		176	168	744
1926 VII .	103	177	182	649	110	140	686	220	163	171	193	178.1	3,390	170	207	172	162	724
1927 VII .	110	176	171	548	112	143	*f)*113.0	203	161	167	187	115.3	3,900	164	199	169	160	755
1928 VII .	118	165	173	*f*143	113	139	117.2	193	161	170	174	122.6	4,086	165	210	173	161	758
											(d)				*(z)*			
1928 X . .	119	164	176	144	114	136	120.5	184			169	123.2	4,206	167	204	172	162	740
XI .	118	165		146	114	136	121.6	184	162		168	125.2	4,230	168	209		162	735
XII .	118	167		147	115	137	121.8	183		168	168	125.0	4,237	167	209		162	739
1929 I . .	118	168	177	148	120	136	122.2	181			167	124.5	4,240	165	210	170	161	745
II. .	121	167		148	121	137	123.8	181	161		170	127.7	*f)*131.7	166	214		161	748
III .	121	168		153	124	141	122.8	180		169	173	124.6	131.8	162	218		161	754
IV .	121	167	173	150	125	139	123.8	180			171	125.1	131.8	161	228	171	159	746
V . .	122	165		148	126	138	122.9	180	161		172	125.1	131.8	160	230		160	744
VI .	120	165		149	127	136	124.5	179		169	171	123.2	131.4	161	229		161	744
VII .	119	167	174	148	127	136	125.8	180			171	123.4	131.4	163	232	169	161	761
VIII.	117	168		146	117	135	127.4	182	161		172	122.6	131.4	164	231		162	751
IX .	113	168		147	110	130	129.4	180		167	168	122.8	131.4	165	...		163	735
X . .	...	...	179	149	...	...	130.6	180			167	123.7	...	...	...	170	163	...

◉ 1913. — *(a)* Moyenne annuelle. — *(b)* Premier du mois. — *(c)* Depuis 1923, indice or. Depuis 1926, nouvelle série. — *(d)* 15 du mois. — *(e)* Non compris habillement et loyer. — *(f)* Depuis la date de la stabilisation, indice or. — *(g)* Fin du mois. — *(h)* Moyenne de deux mois. — *(i)* Moyenne de huit mois. — *(j)* Janvier. — *(k)* Moyenne du deuxième trimestre. — *(l)* Moyenne du premier semestre. — *(m)* Moyenne du trimestre. — *(n)* Décembre. — *(o)* Moyenne du 15 du mois précédent au 15 du mois courant. — *(p)* Juin. — *(q)* Depuis XI/1927, nouvelle série. — *(r)* Premier du mois suivant. — *(s)* Août. — *(t)* Depuis III/1926, nouvelle serie. — *(u)* Août/septembre. — *(v)* Depuis 1922, eu zlotys. Depuis X/1926, en nouveaux zlotys. — *(w)* Dernière semaine du mois. — *(x)* Semaine du milieu du mois. — *(y)* Voir introduction — *(z)* Depuis IX/1928, nouvelle série. — *(ae)* Moyenne de trois mois.

◉ 1913. — *(a)* Yearly average. — *(b)* First of month. — *(c)* Since 1923, gold index. Since 1926, new series. — *(d)* 15th of month. — *(e)* Excluding clothing and rent. — *(f)* Since date of stabilisation, gold index. — *(g)* End of month. — *(h)* Average of two months. — *(i)* Average of eight months. — *(j)* January. — *(k)* Average of 2nd quarter. — *(l)* Average of the first half of year. — *(m)* Average of quarter. — *(n)* December. — *(o)* Average from 15th of preceding to 15th of current month. — *(p)* June. — *(q)* Since XI/1927 new series. — *(r)* First of following month. — *(s)* August. — *(t)* Since III/1926, new series. — *(u)* August/September. — *(v)* Since 1922, Zloty prices Since X/1926, new Zloty prices. — *(w)* Last week of the month. — *(x)* Middle week of the month. — *(y)* See introduction. — *(z)* Since IX/1928, new series. — *(ae)* Average of three months.

Tableau XI *(suite)*. — Nombres indices des prix de détail. *(b)* Prix des denrées alimentaires.
Table XI *(continued)*. — Index numbers of retail prices. *(b)* Prices of foodstuffs.

Pays Country	Afrique du Sud (Union) South Africa (Union)	Allemagne Germany	Australie Australia	Autriche Austria	Belgique Belgium	Bulgarie Bulgaria	Canada	Chili Chile	Danemark Denmark	Egypte Egypt	Espagne Spain	Estonie Estonia	Etats-Unis United States	Finlande Finland	France		Grèce Greece
Nombre des villes et localités No. of towns and localities	9	72	30	Vienne	59	12	60	Santiago	100	Le Caire Cairo	Madrid	Tallinn	51	21	Paris	*(i)*	106
Base	1910	X-1913 I, IV, VII-1914	1911	VII 1914	1921	1914	1926	III 1928	VII 1914	VII 1914	1914	1913	1913	I-VI 1914	VII-1914		1914
		(a)	*(b)*	*(d)*		*(a)* *(e)*	*(e)*				*(e)*		*(f)*	*(a)*	*(h)*	*(j)*	*(a)* *(e)*
1914 VII .	100	100	100	100		100	68.9		100	100	100	◉100	100	100	100	100	100
1918 VII .	134		132				114.6		187	216	154		165		206	245	372
1919 VII .	139		147			1,124	122.5		212	224	174		186		261	290	322
1920 VII .	197	1,252	187			1,610	141.1		253	281	190		215	1,013	373	390	351
1921 VII .	139	1,491	165	*(c)* 57,900	100	1,702	107.9		236	196	189	104	145	1,323	306	352	393
1922 VII .	116	6,836	146	328,236	87	2,257	91.4		184	172	181	98	139	1,144	297	313	632
1923 VII .	116	4,651,000	162	1,291,100	105	2,335	92.1		188	152	177	115	144	1,002	321	351	1,213
1924 VII .	117	131.6	149	1,436,200	124	2,650	90.7		200	148	184	106	140	1,052	360	401	1,271
1925 VII .	120	153.8	155		133	2,951	94.7		210	158	189	124	156	1,145	421	451	1,455
1926 VII .	117	145.3	162	115	185	2,760	100.0		159	158	187	121	153	144	574	610	1,673
1927 VII .	119	156.8	153	122	210	2,692	98.1		153	147	189	117	150	144	557	553	1,843
1928 VII .	116	154.1	154	119	204	2,819	98.6	113	153	144	176	127	149	151	*a)* 111	*a)* 109	*k)* 130.6
											(f)						
1928 X . .	115	151.8	150	120	213	2,794	101.1	123	146	154	179	120	153	154	115		134.0
XI .	115	152.0	150	120	219	*(a)* 105.7	100.7	136		151	181	121	154	156	119	114	136.0
XII .	115	152.7	152	119	218	105.2	100.5	122		150	187	120	152	155	121		133.4
1929 I . .	115	153.3	161	120	217	105.5	100.2	105	147	146	184	128	151	151	122		134.6
II . .	115	155.7	161	123	217	108.2	99.4	103		145	183	132	151	149	122	117	136.2
III .	117	159.3	160	121	215	109.5	100.0	104		144	184	136	149	148	123		135.6
IV .	119	154.0	162	119	212	110.5	98.2	107	150	141	184	131	148	146	125		135.4
V . .	119	154.1	160	120	210	112.4	98.0	111		141	182	130	150	144	127	118	135.5
VI. .	118	154.0	161	124	208	112.7	97.8	120		139	179	130	151	144	127		135.4
VII .	116	155.7	...	123	212	113.6	98.6	121	149	140	177	134	155	146	123		135.5
VIII .	115	155.0	...	124	220	...	104.2	...		139	178	127	156	148	123	118	133.2
IX .	114	154.2	...	122	225	...	103.6	...		...	...	122	157	147	122		131.2
X . .	...	153.8	...	122	...	...	...	...	...	...	...	...	...	...	124		...

Pays Country	Hongrie Hungary	Indes anglaises British India	Irlande (Etat libre) Irish Free State	Italie Italy	Japon Japan	Lettonie Latvia	Norvége Norway	Nouvelle-Zélande New-Zealand	Pays-Bas Netherlands	Pérou Peru	Pologne Poland	Royaume-Uni United Kingdom	Russie U.R.S.S. Russia U.S.S.R.	Suède Sweden	Suisse Switzerland	Tchécoslovaquie Czechoslovakia
Nombre des villes et localités No. of towns and localities	Budapest	Bombay	105	Milan	Tokio	Riga	31	4	10	Lima	Varsovie Warsaw	630	229	49	34	Pays entier Whole country
Base	1913	VII 1914	VII 1914	I-VI 1914	VII 1914	1913	VII 1914	1909-1913	1921-1925	1913	I 1914	VII 1914	1913	VII 1914	VI 1914	VII 1914
		(m)		*(n)*				*(f)*	*(e)*	*(e)*	*(o)*	*(p)*	*(p)*	*(q)*		*(r)* *(s)*
1914 VII .	◉ 100	100	100	100	100	◉ 100	100	100		100	100	100	◉ 100	100		100
1918 VII .				325			*(b)* 271	139		151		218		*(b)* 261		
1919 VII .				310			*(b)* 290	144		176		217		310		
1920 VII .				445			319	167		194		262		297		
1921 VII .		174		506		122	292	164		171	45,655	226		232	211	1,303
1922 VII .		160	*(b)* 185	492	250	100	233	144	102	163	74.4	175		179	157	1,430
1923 VII .		148	182	496	222	108	218	142	93	155	71.4	165		160	166	921
1924 VII .	*(c)* 145	151	185	508	220	125	248	148	94	157	139.1	164		159	170	909
1925 VII .	132	*(a)* 171	188	602	228	141	260	151	95	167	173.9	168		169	169	916
1926 VII .	115	174	174	654	214	132	198	149	91	169	207.0	161	208	156	159	876
1927 VII .	126	173	166	524	209	134	175	144	89	165	143.1	156	201	151	157	962
1928 VII .	131	161	166	*(a)* 140	192	147	173	147	91	150	144.1	156	218	157	157	943
										(f)						
1928 X . .	129	160	171	141	210	155	163	149	92	142	144.0	159	213	153	158	907
XI .	127	162		144	208	161	161	150	92	142	148.0	160	219	152	158	900
XII .	126	163		145	211	163	161	152	91	142	147.3	159	220	151	158	905
1929 I . .	125	164	173	147	208	163	158	149	90	142	145.7	156	222	150	157	900
II . .	130	164		148	205	170	157	148	91	147	153.0	157	228	151	157	911
III .	132	164		155	207	169	158	146	91	153	146.0	150	233	152	156	913
IV .	131	163	164	151	209	164	156	147	89	150	144.0	149	252	150	154	901
V . .	134	161		147	206	164	156	147	89	150	143.8	147	258	149	154	906
VI. .	129	162		148	204	175	156	147	89	149	138.6	149	...	149	155	907
VII .	127	163	166	144	203	172	157	146	89	149	139.2	153	...	151	155	925
VIII .	124	164		144	197	163	161	146	90	150	137.3	154	...	151	156	900
IX. .	116	164		146	200	...	160	147	89	149	137.5	156	...	151	158	886
X . .	...	...	173	147	206	...	160	...	...	148	139.3	...	...	...	158	...

◉ 1913. — *(a)* Depuis la date de la stabilisation, indice or. — *(b)* Juin. — *(c)* Décembre. — *(d)* Depuis 1926, nouvelle série. — *(e)* Moyenne annuelle. — *(f)* Quinze du mois. — *(h)* Y compris le pétrole et l'alcool. — *(i)* Villes de plus de 10,000 habitants. — *(j)* Août — *(k)* Moyenne de huit mois. — *(m)* Moyenne du quinze du mois précédent au quinze du mois courant. — *(n)* Depuis XI/1927, nouvelle série. — *(o)* Depuis 1922, en zloty. Depuis X/1926, en nonveaux zloty. — *(p)* Premier du mois suivant. — *(q)* Y compris chauffage et éclairage. — *(r)* Semaine du milieu du mois. — *(s)* De 1921 à 1924, y compris combustible et savon; depuis 1925, indice pondéré, sans combustible et savon. — *(u)* Depuis IX/1928, nouvelle série.

◉ 1913. — *(a)* Since date of stabilisation, gold index. — *(b)* June. — *(c)* December. — *(d)* Since 1926, new index number. — *(e)* Yearly average. — *(f)* 15th of month. — *(h)* Including petroleum and alcohol. — *(i)* Towns of more than 10.000 inhabitants. — *(j)* August. — *(k)* Average of eight months — *(m)* Average for the 15th of the preceding to the 15th of the current month. — *(n)* Since XI/1927, new series. — *(o)* Since 1922, Zloty prices. Since X/1926, new Zloty prices. — *(p)* First of following month. — *(q)* Including fuel and light. — *(r)* Middle week of month. — *(s)* For 1921-1924, including fuel and soap; since 1925, weighted index number without fuel and soap. — *(u)* Since IX/1928 new series,

RÉSERVES *. RESERVES *.

Tableau XII. — Réserves d'or et certaines réserves d'argent et de devises étrangères (en millions).
Table XII. — Gold and certain silver and foreign assets reserves (000,000's omitted).

Date	Afrique du Sud South Africa		Albanie Albania		Allemagne Germany		Argentine	Australie Australia	Autriche Austria		Belgique Belgium		Brésil Brazil		Bulgarie Bulgaria	
	Joint Stock & Res. Bank	Reserve Bank	Banque — Bank		Reichsbank		Caisse de Conversion Office	Commonw. Bank	Banque — Bank		Banque — Bank		Banque Bank	Caisse de Stabilis. Bureau	Banque — Bank	
Fin de End of	Or Gold	Avoirs étr. For. Assets	Or Gold	Avoirs étr. For. Assets	Or Gold	Avoirs étr. For. Assets	Or Gold	Or Gold	Or Gold	Avoirs étr. For. Assets	Or Gold	Avoirs étr. For. Assets	Or — Gold		Or Gold	Avoirs étrangers Foreign Assets
	£'s		Francs		Reichsmark		Pesos oro	£'s	Schilling		Francs (f)		Milreis		Leva	
	(a)	(b)			(c)	(d)				(e)			(h)		(i)	
1913. . .	7.1				1,170	68	233	4.5			1,728	1,156	747		1,478	
1921. . .	10.6				995		471	23.3			1,850		354		1,015	
1922. . .	11.1				1,005		471	23.9			1,866		384		1,026	
1923. . .	11.3				467		471	24.9	9		1,877		407		1,056	
1924. . .	11.3	2.6			760	253	452	24.9	11	347	1,889	208	450		1,078	
1925. . .	9.1	6.3	0.1	1.5	1,208	403	452	26.3	15	499	1,900	210	454		1,105	
1926. . .	8.6	6.3	1.6	4.8	1,831	519	452	22.0	53	613	3,101	2,235	471		1,171	
1927. . .	9.2	7.7	1.3	11.9	1,865	282	478	21.6	84	653	3,593	2,623	407	436	1,277	
1928. . .	8.9	7.9	1.2	15.3	2,729	155	490	22.3	169	629	4,517	2,833	407	835	1,323	
1928 X .	8.1	7.7	1.3	15.3	2,533	163	493	22.0	169	569	4,063	2,721	407	810	1,317	
XI .	8.5	6.2	1.3	14.9	2,623	173	493	22.0	169	565	4,147	2,693	407	834	1,319	
XII.	8.9	7.9	1.2	15.3	2,729	155	490	22.3	169	629	4,517	2,833	407	835	1,323	
1929 I. .	9.0	7.5	1.2	15.6	2,729	152	503	22.5	169	565	4,526	2,683	407	850	1,329	2,170
II .	8.5	7.7	1.2	16.3	2,729	90	500	22.5	169	570	4,531	2,451	407	851	1,332	1,934
III.	9.6	8.1	1.4	16.0	2,683	36	482	22.6	169	567	4,539	2,441	407	851	1,342	1,836
IV .	8.0	8.5	1.4	16.2	1,892	99	484	22.6	169	543	4,810	2,275	407	851	1,351	1,750
V .	9.0	8.2	1.4	15.7	1,765	299	483	21.9	169	538	4,816	2,455	407	852	1,365	1,614
VI .	8.3	7.5	1.4	16.4	1,911	361	469	22.2	169	545	5,016	2,301	407	852	1,368	1,436
VII.	8.4	7.9	1.4	16.7	2,148	334	464	22.7	169	581	5,062	2,368	407	854	1,379	1,226
VIII	8.6	7.5	1.4	17.2	2,183	308	461	23.2	169	614	5,068	2,832	407	856	1,387	1,111
IX .	8.7	7.2	1.8	17.0	2,212	335	452	...	169	573	5,114	2,661	407	857	1,385	1,200
X .	...	6.1	1.8	...	2,229	359	...	...	169	549	5,138	3,022	...	...	...	...

Date	Canada			Chili — Chile		Danemark — Denmark		Danzig	Egypte — Egypt		Espagne — Spain		
	Gouv. Gov.	Chartered Banks		Banco Central		Banque Bank		Banque Bank	Banque Bank		Banque Bank		
Fin de End of	Or Gold	Or Gold	Avoirs étr. For. Assets	Or Gold	Or à l'étr. et avoirs étr. Gold abr. and For. Assets	Or Gold	Avoirs étr. Foreign assets	Avoirs étr. For. Assets	Or Gold	Avoirs étr. For. Assets	Or Gold	Argent Silver	Avoirs étr. For. Assets
	Dollars			Pesos oro (l)		Kroner		Dtz. Guld.	L's. E		Pesetas		
		(j)	(k)		(m)		(n)	(o)	(p)	(q)			(r)
1913 . . .	115	46	87		316	73			2.1	1.6	480	716	194
1921 . . .	84	90		280	65	228			3.4		2,513	625	
1922 . . .	132	108		280	63	228			3.4		2,525	646	
1923 . . .	117	67		280	63	210			3.4		2,528	649	
1924 . . .	142	67	112	287	101	209		18	3.4	48.9	2,535	651	34
1925 . . .	138	88	209	280	154	209	90	17	3.4	42.2	2,537	652	29
1926 . . .	131	99	259	85	465	209	27	20	3.6	31.0	2,557	675	35
1927 . . .	131	98	210	61	402	182	97	14	3.8	28.3	2,604	685	37
1928 . . .	93	98	157	61	477	173	113	18	3.6	32.9	2,559	698	94
1928 X .	87	95	194	61	532	173	104	15	3.8	31.6	2,609	693	39
XI .	112	125	152	61	505	173	95	17	3.8	33.6	2,559	701	92
XII .	93	98	157	61	477	173	113	18	3.6	32.9	2,559	698	94
1929 I . .	62	83	175	61	445	173	93	13	3.6	31.2	2,559	710	97
II. .	62	81	145	61	434	173	100	15	3.6	30 3	2,559	713	93
III .	61	86	143	61	413	173	88	16	3.6	30.0	2,560	716	95
IV .	59	92	126	61	461	173	89	13	3.6	28.2	2,560	720	96
V .	62	82	138	62	441	173	94	16	3.6	26.4	2,561	720	93
VI .	62	81	121	61	439	173	87	17	3.6	24.2	2,561	723	93
VII .	62	87	167	63	414	173	90	16	3.7	...	2,563	720	96
VIII.	62	80	114	63	384	173	102	16	3.7	21.2	2,565	719	90
IX .	...	...	...	63	471	173	91	17	...	...	2,565	712	89
X .	...	...	...	...	...	172	91	16	...	...	2,565	705	89

* Le terme « Devises de couverture » est employé pour indiquer les avoirs étrangers qui peuvent légalement remplacer l'or comme couverture primaire des billets.

(a) Dépôts à l'étranger exclus ; jusqu'à 1921, y compris une partie de monnaie d'appoint. — (b) Effets sur l'étranger et bons du Trésor britannique. — (c) Une partie à l'étranger depuis III/22. — (d) Devises de couverture seulement ; total des avoirs étrangers : 528 millions RM. 31/XII/28. — (e) Devises de couverture à l'exclusion des « Kostdevisen ». — (f) 5 francs = 1 Belga. — (h) Converti d'après la parité légale de 5 $^{57}/_{64}$ d. Dans les bilans, l'or est converti au taux de 8 d. Jusqu'à 1922, réserve de la Caisse de conversion, transférée à la banque VI/23 ; jusqu'à fin XI/25 une partie à l'étranger : 31/XII/24-30/XI/25 £0.5 million. — (i) Jusqu'à 1926 converti d'après la nouvelle parité. Depuis 1927, au cours du marché à la fin du mois. — (j) Une partie à l'étranger ; une partie déposée dans la Réserve centrale auprès du Ministère des finances. — (k) Billets de banque étrangers et solde des comptes étrangers. — (l) Evalué en nouveaux pesos oro. — (m) Jusqu'à 1925, or seulement. — (n) Depuis VII/28 avoirs nets à l'étranger. — (o) Devises de couverture (Kerndeckung). Total net des avoirs étrangers : 42.7 millions Dtz. Gulden 31/XII/28. Réserve d'or : 7,000 Gulden fin 1928. — (p) Une partie à l'étranger. — (q) Principalement fonds d'Etat britanniques ; en outre, effets de change et solde des comptes étrangers. — (r) Devises de couverture évaluées en pesetas or.

* The term " cover assets " is used below to mean foreign assets which may legally replace gold as primary cover for notes.

(a) Excluding deposits abroad ; until 1921 including a small fraction of subsidiary coin. — (b) Foreign bills and British Government securities. — (c) Part held abroad since III/22. — (d) Cover assets only ; total exchange holdings on 31/XII/28 . 528 million RM. — (e) Cover assets, excluding " Kostdevisen ". — (f) 5 francs = 1 Belga — (h) Converted at the legal parity of 5 $^{57}/_{64}$ d. In the balance sheets gold is converted at the rate of 8 d. Until 1922 reserve of Conversion Office, transferred to Bank VI/23 ; until XI/25 part held abroad : 31/XII/24-30/XI/25 £ 0.5 million. — (i) Up to 1926 converted at the new parity. Since 1927 at market quotation at end of month. — (j) Part held abroad ; part deposited in Central Reserve with Treasury. — (k) Foreign Bank notes and net balance of foreign accounts. — (l) In terms of new pesos oro. — (m) Until end 1925 gold only. — (n) Since VII/28 net foreign assets. — (o) Cover Assets (Kerndeckung). Net total exchange holdings on 31/XII/28 : 42,7 million Dtz. Guld. Gold reserve : 7.000 Gulden end 1928. — (p) Part held abroad. — (q Mainly Brit. Gov. securities, and foreign bills and net balance of foreign accounts. — (r) Cover assets in terms of gold pesetas.

Tableau XII *(suite)*. — **Réserves d'or et certaines réserves d'argent et de devises étrangères** (en millions).
Table XII *(continued)*. — **Gold and certain silver and foreign assets reserves** (000,000's omitted).

Date	Estonie Estonia		Etats-Unis United States		Finlande Finland		France			Grèce Greece		Hongrie Hungary	
	Banque de Bank of		Fed. Res. Banks	Gouvern. Governm.	Banque de Bank of		Banque de Bank of			Banque de Bank of (e)		Banque nationale National Bank	
			Or — Gold				Or — Gold	Avoirs étrangers Foreign assets: Disponibilités à vue Funds available at sight	Avoirs étrangers Foreign assets: Effets négociables Negotiable securities				
Fin de End of	Or Gold	Avoirs étrangers Foreign assets			Or Gold	Avoirs étrangers Foreign assets				Or Gold	Avoirs étrangers Foreign assets	Or Gold	Avoirs étrangers Foreign assets
	Ekr.		Dollars		Markka (a)		Francs (a)			Drachmae (a)		Pengö	
1913 . .				150	276	812	(c) 17,323			(d) 372			(f)
1921 . .			2,875	153	332		17,611			830			
1922 . .			3,047	153	332		18,076			830			
1923 . .			3,080	153	332		18,104			925			
1924 . .			2,937	153	332	563	18,128	343		952		39	149
1925 . .			2,701	154	332	1,272	18,142	316		975		59	207
1926 . .			2,819	154	327	1,317	18,146	418		1,044		169	117
1927 . .			2,733	155	317	1,550	18,126	251		1,135		197	114
1928 . .	6.4	25.1	2,584	156	304	1,045	31,838	13,632	19,129	554	3,687	201	54
1928 X .	10.0	24.3	2,641	156	306	1,031	30,772	13,900	18,642	543	3,540	201	52
XI .	6.4	26.7	2,556	156	305	1,044	31,600	13,386	18,799	548	3,628	201	57
XII	6.4	25.1	2,584	156	304	1,045	31,838	13,632	19,129	554	3,687	201	54
1929 I .	6.3	22.5	2,657	156	304	1 038	34,004	12,436	18,074	558	3,606	205	46
II .	6.2	23.0	2,677	156	303	1,016	34,063	11,474	18,299	560	3,446	204	43
III	6.2	22 3	2,701	156	302	1,021	34,186	10,577	18,333	565	3,472	204	22
IV .	6.3	19.8	2,791	156	302	971	35,788	8,544	18,482	570	3,470	177	33
V .	6.3	19.3	2,813	156	301	889	36,596	7,805	18,387	581	3,209	177	19
VI .	6.3	18.9	2,858	156	301	855	36,625	7,300	18,433	594	3,242	177	17
VII.	6.3	19.7	2,924	156	301	818	38.110	7,302	18,501	605	2.897	163	37
VIII	6.3	20.8	2,962	156	301	843	38,930	7,248	18.554	619	2,721	163	40
IX .	6.4	21.0	2,983	156	302	869	39,411	7,210	18,604	623	2,822	163	43
X .	...	...	3,021	156	304	932	40,051	7,220	18,683	631	2,762	163	39

Date	Indes anglaises British India				Italie Italy			Japon Japan	Lettonie Latvia		Lithuanie Lithuania	
	Gouvernement Government				Or — Gold		Avoirs étrangers Foreign Assets	Banque du Bank of	Or — Gold	Avoirs étrangers Foreign assets	Banque — Bank	
	Or — Gold		Argent Silver	Avoirs étrangers Foreign Assets	En caisse At home	A l'étranger Abroad						
Fin de End of	En caisse At home	A l'étranger Abroad			Banque Bank	Banque Bank	Banque Bank	Or Gold	Gouvernement et Banque Government and Bank	Banque Bank	Or Gold	Avoirs étrangers Foreign assets
	Rupees				Lire (a)			Yen	Lats		Litai	
	(a)	(a)		(g)	(l)	(l)		(h)	(i)	(j) (m)		(k)
1913 . . .	222	117	236		5,472	—		224				
1921 . . .	324	—	740		4,043	2,117		1,246				
1922 . . .	324	—	866		4,169	2,117		1,064			15	
1923 . . .	298	—	866		4,146	2,117		1,057			16	
1924 . . .	298	—	808		4,198	2,117	544	1,059	24	60	31	63
1925 . . .	298	—	833	1,033	4,207	2,117	670	1,057	24	35	32	32
1926 . . .	298	—	1,035	711	4,245	1,804	2,309	1,058	24	32	31	38
1927 . . .	298	29	1,085	638	4,547	1,848	7,559	1,063	24	52	33	53
1928 . . .	311	29	1,009	623	5,052	1,836	6,019	1,062	24	77	34	46
1928 X. .	298	29	1,068	649	5,052	1,836	6,125	1,063	24	88	34	44
XI .	301	29	1,050	642	5,052	1,836	5,992	1,063	24	81	34	43
XII	311	29	1,009	623	5,052	1,836	6,019	1,062	24	77	34	46
1929 I .	322	29	995	654	5,052	1,836	5,743	1,062	24	72	34	43
II .	322	29	1,000	646	5,059	1,836	5,517	1,062	24	73	34	38
III .	322	29	999	680	5,126	1,825	5,334	1,064	24	70	34	37
IV .	322	29	994	646	5,125	1,825	4,879	1,064	24	60	34	42
V .	322	29	996	683	5,126	1,825	4,911	1,064	24	56	34	39
VI .	322	29	1,026	660	5,159	1,825	4,920	1,064	24	50	34	36
VII.	322	29	1,084	603	5,159	1,825	4,936	1,062	24	50	34	37
VIII	322	29	1,118	603	5,160	1,825	4,971	1,062	24	54	34	42
IX .	322	29	1,130	603	5,176	1,813	5,064	1,062	24	56	34	53
X .	322	29	1,136	593	...	...	...	...	24	...	35	67

(a) Evaluó en nouvelle monnaie. — (c) En outre, 9,596 millions de nouveaux francs à l'étranger en 1920 et 1921, et 9,182 millions de 1922 à V/28, dont 2,279 millions disponibles depuis IV/27. La différence (1,400 millions de francs or anciens) a été amortie lors de la stabilisation. — (d) Depuis 1922, y compris 371.7 millions à l'étranger. — (e) Jusqu'à IV/28 Banque nationale de Grèce. — (f) Devises de couverture ; réserve nette supplémentaire en monnaies étrangères : 93 millions pengö 31/XII/27. — (g) Les valeurs en sterling sont converties au taux de 13 $^1/_3$ rupees = 1 £. — (h) Une partie à l'étranger jusqu'en VII/22 ; non compris l'or de l'Etat déposé à la banque. — (i) Une partie à l'étranger. A fin 1928 l'or du gouvernement s'élevait à 14,733 milliers de lats. — (j) Disponibilités, effets et billets de banque ; de 1924 à 1926 y compris une partie appartenant au trésor. — (k) Disponibilités à l'étranger, effets de change et billets de banque. — (l) Jusqu'en 1926, y compris une partie appartenant au trésor. — (m) Jusqu'a XII/28, y compris une faible partie de monnaies d'argent étrangères.

(a) In terms of new currency. — (c) In addition 9,596 million new francs held abroad in 1920 and 1921 and 9,182 million from 1922 until V/28, of which 2,279 million available since IV/27. The difference (1,400 million old gold francs) was written off at date of stabilisation. — (d) Since 1922 including 371.7 million abroad. — (e) Until IV/28, National Bank of Greece. — (f) Cover assets; additional net holdings of reserve currency. 93 million pengö 31/XII/27. — (g) Sterling securities are converted at the rate of 13 $^1/_3$ rupees = 1 £. — (h) Part held abroad until VII/22 ; excluding Gov. gold with bank. — (i) Part held abroad. At end of 1928 Government gold amounted to 14.733 thousand lats. — (j) Balances abroad, foreign bills and bank notes. From 1924 to 1926 including part held by Treasury. — (k) Balances abroad, foreign bills and bank notes. — (l) Until 1926, including part held by treasury. — (m) Until XII/28, including a small amount of foreign silver coin.

Tableau XII *(fin)*. — Réserves d'or, etc... Table XII *(concluded)*. — Gold reserves, etc...

Date / Fin de / End of	Norvége / Norway		Nouv.-Zél. / New Zeal.	Pays-Bas / Netherlands		Péron / Peru		Pologne / Poland			Portugal	Roumanie / Roumania		
	Banque / Bank		Banque / Bank	Nederlandsche Bank		Reserve Bank		Banque / Bank			Banque / Bank	Banque — Bank		
	Or / Gold	Avoirs étr. For. Assets	Or, argent / Gold and Silver	Or / Gold	Avoirs étr. For. Assets	Or / Gold	Avoirs étr. For. Assets	Or — Gold: en caisse / at home	Or — Gold: à l'étr. / abroad	Avoirs étr. For. Assets	Or / Gold	Or — Gold: en caisse / at home	Or — Gold: à l'étr. / abroad	Avoirs étr. For. Assets
	Kroner		£'s	Gulden		Libras P.		Zloty *(d)*			Escudos	Lei *(d)*		
			(a)		*(b)*		*(c)*			*(e)*	*(f)*			
1913	44		5.3	151	14						8	4,887		
1921	147		7.7	606		4.3		53			9	55	5,760	
1922	147		7.9	582		4.3		87			9	1,268	5,760	
1923	147		7.9	582		4.4		117			9	4,105	3,644	
1924	147		7.7	505	112	4.4	1.1	178		437	9	4,319	3,644	
1925	147		7.7	443	247	4.4	0.7	135	94	(–5)	9	4,469	3,644	
1926	147		7.8	414	187	4.4	0.7	104	133	215	9	4,644	3,644	
1927	147	47	7.9	400	168	4.8	0.8	353	164	688	9	4,848	3,644	
1928	147	41	7.2	435	220	4.4	1.4	426	195	527	9	5,069	3,175	
1928 X . .	147	31	7.3	435	187	4.4	1.2	408	200	482	9	5,029	3,654	
XI . .	147	31	7.2	435	216	4.4	1.5	426	182	508	9	5,046	3,654	
XII .	147	41	7.2	435	220	4.4	1.4	426	195	527	9	5,069	3,175	
1929 I . . .	147	32	7.3	435	203	4.4	1.2	426	195	527	9	5,077	3,177	
II . .	147	36	7.3	435	167	4.4	0.8	426	195	544	9	*q)* 8,269	*(q)*	
III . .	147	49	7.2	422	34	4.4	0.8	427	195	530	9	5,021	3,591	3,655
IV . .	147	56	7.2	432	89	4.4	0.8	428	195	483	9	5,049	3,592	2,520
V . .	147	46	7.2	437	161	4.4	0.7	429	195	456	9	5,070	3,592	2,101
VI . .	147	46	7.2	437	176	4.4	0.8	431	195	438	9	5,100	3,592	1,907
VII. .	147	39	7.2	449	178	4.4	0.7	432	195	444	9	5,126	3,592	1,465
VIII .	147	41	7.1	443	169	4.4	2.0	432	219	441	9	5,158	3,592	5,793
IX . .	147	55	6.7	443	186	4.4	1.7	432	232	*(e)* 422	9	5,178	3,592	6,032
X . .	147	49	...	443	209	4.4	1.3	...	...	...	9	5,216	3,854	6,449

Date / Fin de / End of	Roy.-Uni / U.-K.	Russie (U. R. S. S.) / Russia (U. S. S. R.)		Siam		Suède / Sweden		Suisse / Switzerland			Tchécoslovaquie / Czechoslovakia		Uruguay	Yougoslavie / Yugoslavia
	Bank of England	Service d'émission Etat / State Bank Issue Dep.		Gouvernement / Government		Banque / Bank		Banque / Bank			Banque Nationale / National Bank		Banque / Bank	Banque / Bank
	Or / Gold	Or / Gold	Avoirs étr. For. Assets	Argent / Silver	Avoirs étr. For. Assets	Or / Gold	Avoirs étr. For. Assets	Or / Gold	Argent / Silver	Avoirs étr. For. Assets	Or / Gold	Avoirs étr. For. Assets	Or / Gold	Or / Gold
	£'s	Roubles		Bahts	£'s	Kronor		Francs			Kč		Pesos	Dinars
	(h)		*(i)*	*(j)*	*(k)*		*(m)*			*(n)*	*(o)*	*(p)*		
1913	35.0			21	*(l)* 1.7	102	122	170	21				10	
1921	128.4			47		275		550	108				55	74
1922	127.5	5		59		274		535	104				55	64
1923	128.1	88		64		272		537	91				55	69
1924	128.6	142	102	61	5.9	237	136	506	87	193	913	737	55	72
1925	144.6	182	51	54	6.9	230	202	467	89	222	916	1,199	55	76
1926	151.1	164	63	55	7.6	224	207	472	73	222	918	2,083	55	86
1927	152.4	189	76	55	8.8	230	263	517	63	198	1,007	2,424	55	89
1928	153.3	179	81	52	7.7	236	215	533	46	254	1,159	2,510	66	91
1928 X . .	164.9	158	88	52	8.7	237	156	470	48	238	1,100	2,129	55	91
XI . .	159.8	178	82	52	7.7	237	178	469	48	262	1,009	2,339	65	91
XII .	153.3	179	81	52	7.7	236	215	533	46	254	1,159	2,510	66	91
1929 I . . .	153.0	179	83	52	8.1	236	199	482	45	185	1,159	2,010	66	91
II . .	151.3	179	92	52	8.3	235	199	482	45	181	1,160	1,841	66	91
III . .	153.7	179	92	52	8.7	235	189	481	45	218	1,160	1,781	66	92
IV . .	158.8	180	92	52	8.7	235	185	493	42	247	1,160	1,688	66	92
V . .	163.3	181	94	52	8.3	234	183	496	40	261	1,159	1,703	66	93
VI . .	155.7	181	94	52	7.9	234	195	496	37	265	1,160	1,781	66	93
VII .	142.6	201	90	52	7.9	234	207	507	34	217	1,160	1,696	66	94
VIII .	137.6	231	84	...	...	242	204	507	33	210	1,159	1,757	66	94
IX . .	130.3	256	78	...	...	242	221	533	31	216	1,160	1,838	...	94
X . .	132.1	276	86	...	...	241	232	534	27	281	1,193	1,825	...	94

(a) Jusqu'en 1927, moyenne du dernier trimestre. En 1928, environ 90 % d'or et 10 % d'argent. — *(b)* Effets sur l'étranger seulement; disponibilités auprès des corr. (31/III/26 : 24 millions gulden ; 31/III/27 : 32 millions ; 31/III/28 : 28 millions ; 31/III/29 : 37 millions) ne figurent pas séparément dans les relevés hebdomadaires. — *(c)* Devises de couverture : effets et disponibilités sur New-York et Londres. — *(d)* Evalué en nouvelle monnaie. — *(e)* Jusqu'au 31/X/27, disponibilités nettes calculées en déduisant les engagements en devises étrangères, y compris ceux provenant des reports. Depuis XI/27, devises de couverture seulement. Réserve supplémentaire en monnaies étrangères 95,594,458 Zloty 30/IX/29. — *(f)* Jusqu'au 31/XII/25, non compris une partie à l'étranger, qui s'élevait à cette date à 1,125,000 escudos. — *(h)* Réserve d'or détenue par le Trésor : £ 28.5 millions de 1915 au 30/VI/22 et £ 27 millions du 20/VII/22 au 29/IV/25 ; depuis cette date, transférée à la Banque. — *(i)* Devises de couverture (principalement billets de banque étrangers). Autre réserve de la Banque d'Etat en or et devises étrangères ne servant pas de couverture des billets: 1/I/25 : 94 millions de roubles ; 1/I/26 : 17 millions ; 1/I/27 : 45 millions. — *(j)* Jusqu'à 1922, fin mars de l'année suivante. — *(k)* Principalement disponibilités dans les banques à Londres et fonds d'Etat britanniques. — *(l)* 31/III/14. — *(m)* Disponibilités nettes à l'étranger, effets et fonds d'Etat étrangers. — *(n)* Avoirs à vue à l'étranger et effets sur l'étranger. — *(o)* Calculé au cours de 100 Ko = $ 2.96, cours moyen approximatif pour 1923 et 1924 adopté comme base légale de stabilisation. Réserve supplémentaire en argent : 81,174 kg. 31/X/29. — *(p)* Disponibilités à l'étranger et billets de banque étrangers. — *(q)* L'or à l'étranger est compris dans le chiffre or en caisse.

(a) Until 1927, average of last quarter. In 1928, about 90 % gold and 10 % silver. — *(b)* Only foreign bill portfolio ; balances abroad (31/III/26 : 24 million gulden ; 31/III/27 : 32 million ; 31/III/28 : 28 million ; 31/III/29 : 37 million) not shown separately in weekly returns. — *(c)* Cover assets : bills on and balances in New York and London. — *(d)* In terms of new currency. — *(e)* Until 31/X/27 net reserve calculated by deducting liabilities in foreign currency including those from spot and forward transactions. Since XI/27, cover assets only ; additional holdings of foreign currency 95,594,458 Zloty 30/IX/29. — *(f)* Excluding up to 31/XII/25 part held abroad which then amounted to 1,125,000 escudos. — *(h)* Treasury also held gold reserve £ 28.5 million from 1915 to 30/VI/22 and £ 27 million from 20/VII/22 to 29/IV/25 when transferred to Bank. — *(i)* Cover assets (mainly foreign bank notes); additional reserves of State Bank in gold and foreign exchange not serving as cover for notes : 1/I/25 : 94 million rubles , 1/I/26 : 17 million ; 1/I/27 : 45 million. — *(j)* Until 1922, end of March of following year — *(k)* Mainly balances with Banks in London and British Gov. Securities. — *(l)* 31/III/14. — *(m)* Net balances abroad, bills and first rate Gov. Securities. — *(n)* Sight balances abroad and foreign bills. — *(o)* Calculated at Ko 100 = $ 2.96 i. e. approx. average rate for 1923 and 1924 adopted as legal basis of stabilisation. Additional silver reserve : 81,174 kg. 31/X/29. — *(p)* Balance abroad and foreign bank notes. — *(q)* Gold abroad included in figure for home reserve.

Tableau XIII. — BILLETS EN CIRCULATION (en millions).
Table XIII. — NOTES IN CIRCULATION (000,000's omitted).

Date / Fin de End of	Afrique du Sud (Union) South Africa	Albanie Albania	Allemagne Germany		Argentine	Australie Australia	Autriche Austria	Belgique Belgium	Brésil Brazil			Bulgarie Bulgaria
	Billets de banque Bank notes		Billets de la Reichsbank Notes	« Rentenbank »	Billets d'Etat State notes	Billets de banque Bank notes			Billets d'Etat State Notes	Billets de banque Bank notes	Caisse de Stabilisation Bureau	Billets de banque Bank notes
	£'s	Francs	Reichsmark	Rentenmark	Pesos papel	£'s	Schilling	Francs	Milreis			Leva
1913 . . .	2.3		(a) 2,742	(c)	823	(d) 10.0	(e)	(f) (g) 1,067	(i) 897			(j) 189
1921 . . .	8.8		122,163		1,363	55.5	174,115	6,415	2,049			3,615
1922 . . .	8.3		1,293,758		1,363	52.0	4,080,177	6,876	2,233			3,886
1923 . . .	8.8		(b) 497		1,363	52.2	713	7,537	2,260	389		4,139
1924 . . .	9.1		1,941	1,835	1,320	56.9	839	7,873	2,247	727		4,530
1925 . . .	7.2		2,960	1,476	1,320	53.9	890	7,814	2,115	592		3,655
1926 . . .	6.6	2.3	3,736	1,164	1,320	49.9	947	9,646	1,997	592		3,481
1927 . . .	7.2	6.3	4,564	716	1,378	51.8	1,005	10,951	1,997	592	436	3,727
1928 . . .	7.6	10.1	4,930	530	1,406	48.7	1,067	12,358	1,972	592	835	4,173
1928 X .	7.1	10.0	4,672	543	1,414	44.9	1,007	12,375	1,972	592	810	4,610
XI .	7.6	10.1	4,724	524	1,413	45.4	984	12,280	1,972	592	834	4,379
XII.	7.6	10.1	4,930	530	1,406	48.7	1,067	12,358	1,972	592	835	4,173
1929 I . .	7.3	9.9	4,454	513	1,435	46.7	965	12.847	...	592	850	3,898
II. .	7.5	10.4	4,553	508	1,429	45.4	977	12,912	...	592	851	3,894
III .	8.0	10.8	4,822	504	1,339	44.4	1,004	12,812	...	592	851	4,101
IV .	7.6	10.9	4,631	489	1,393	43.0	995	h) 12,341	...	592	851	4,366
V. .	7.9	10.8	4,606	491	1,391	42.5	998	h) 12,488	...	592	852	3.977
VI .	7.8	11.0	4,839	460	1,358	42.3	1,044	h) 12,409	...	592	852	3,972
VII.	7.6	11.2	4,726	434	1,348	41.6	1,047	h) 13,144	...	592	854	3.974
VIII	7.8	11.5	4,897	432	1,341	41.6	1,046	h) 13,121	...	592	856	4,121
IX .	7.5	11.8	4,914	433	1,321	...	1,079	h) 13,441	...	592	857	4,222
X .	...	11.7	4,833	407	...	...	1,081	h) 13,610	...	...	...	...

Date / Fin de End of	Canada			Chili Chile	Danemark Denmark	Dantzig Danzig	Egypte Egypt	Espagne Spain	Estonie Estonia	Etats-Unis United States		Finlande Finland	France	Grèce Greece
	Billets — Notes			Billets de banque Bank notes						Billets de banque Bank notes	Billets d'Etat State notes	Billets de banque Bank notes		
	Banque Bank	Dominion Act. Circul.	Dominion Total											
	Dollars			Pesos papel	Kroner	Dantzig gulden	L. E.	Pesetas	Ekr.	Dollars		Markka	Francs	Drachmae
1913 . . .	(k) 96	(l) 20	131	(m) 186	152		2.2	1,931	(n)	726	343	113	(o) 5,714	(p) 245
1921 . . .	163	27	281	325	471		35.3	4,244	3,107	3,256	281	1,356	36.417	2,161
1922 . . .	157	27	257	302	459		31.7	4,137	3,726	3,117	288	1,421	35,953	3,149
1923 . . .	159	28	249	293	473		34.3	4,338	3,442	2,951	308	1,352	37,763	4,681
1924 . . .	149	28	262	336	478	31.9	40.2	4,547	3,562	2,555	297	1,250	40.604	4,866
1925 . . .	158	18	227	394	438	34.6	33.5	4,440	3,458	2,458	294	1,309	49,993	5,339
1926 . . .	159	31	210	372	386	35.7	27.8	4,339	3,354	2,458	298	1,346	52.449	4,865
1927 . . .	163	29	221	319	354	36.0	27.5	4,202	3,902	2,387	294	1,514	56.301	4,966
1928 . . .	163	30	222	349	360	39.4	30.3	4,377	36.4	2,428	295	1,513	62,181	5,690
1928 X. .	173	30	220	334	361	37.9	31.6	4,381	38.9	2.332	302	1,539	62,759	5,759
XI .	173	29	237	336	354	38.6	31.4	4,329	37.7	2,424	307	1,502	62.660	5,599
XII.	163	30	222	349	360	39.4	30.3	4,377	36.4	2,428	295	1,513	62,181	5,690
1929 I . .	146	27	198	360	336	36.3	28.4	4,337	35.1	2,248	283	1,431	63,867	5,514
II .	150	27	192	374	342	36.9	27.5	4,306	35.8	2,277	285	1,523	64,226	5,465
III .	169	36	205	372	357	38.7	27.7	4,243	36.3	2.323	284	1,596	64.575	5.488
IV .	154	29	205	379	359	37.4	26.8	4,258	34.7	2,296	278	1,556	62,848	5.617
V .	155	29	197	376	358	37.0	25.1	4,261	31.6	2,301	290	1,481	64,316	5,415
VI .	168	31	210	365	366	38.3	23.3	4,258	31.6	2,349	263	1,473	64,921	5,494
VII.	154	30	196	363	351	38.3	21.8	4,289	33.1	2,372	244	1,439	65,679	5,304
VIII	171	32	199	346	361	39.7	21.2	4,327	34.3	2,482	250	1,448	66,468	5,214
IX .	...	...	...	339	353	39.5	...	4,359	34.3	2,473	266	1,440	66,639	5.414
X .	...	...	...	...	372	38.2	...	4,476	35.8	...	...	1,377	68,267	5,364

(a) Jusqu'en 1922, en mark et y compris Reichs-und Darlehenkassenscheine. — (b) Billionenmark. — (c) Non compris les billets détenus par la « Reichsbank ». — (d) Emission brute. En 1913, billets d'Etat. — (e) Jusqu'à fin 1922, Kronen. — (f) Depuis V/22 y compris Luxembourg. Depuis X/26, y compris les billets du Gouvernement (coupures de 5 et 20 fr. remplaçant les billets de banque semblables) d'un montant de 700 à 750 millions de francs. — (g) En francs actuels, 7,406 millions. — (h) Non compris les billets du Gouvernement. — (i) Jusqu'en 1924, y compris les billets de la Caisse de Conversion. — (j) En leva actuels: 5,041 millions. — (k) Circulation nette en dehors des « Chartered Banks ». — (l) C'est-à-dire dans les mains du public : la différence entre cette colonne et le total est détenue par les « Chartered Banks » comme réserve. — (m) Jusqu'en 1925, billets d'Etat. De 1926 à VIII/29 total des billets de Banque et d'Etat. — (n) Jusqu'à fin 1927, Emk. et y compris les billets d'Etat, transférés à la Banque depuis I/28. — (o) En nouveaux francs : 28,141 millions. — (p) En nouvelles drachmes : 3,643 millions.

(a) Until 1922, Mark and including Reichs- und Darlehenskassenscheine. — (b) Billionenmark. — (c) Excluding notes held by the " Reichsbank ". — (d) Gross issue. In 1913, State notes. — (e) Until end 1922, Kronen. — (f) Since V/22, including Luxemburg. Since X/26, including Government notes of 5 and 20 fr. to value of 700 to 750 million francs replacing similar bank notes. — (g) In terms of present francs, 7,406 million. — (h) Excluding Government notes. — (i) Until 1924, including notes of Conversion Office. — (j) In terms of new leva ; 5,041 million. — (k) Net circulation outside Chartered Banks. — (l) I. e. in hands of public : the difference between this column and total is held as reserve by the Chartered Banks. — (m) Until 1925, State notes. From 1926 to VIII/29 total of Bank and State notes. — (n) Until end 1927, Emk and including State notes. transferred to the Bank as from I/28. — (o) In terms of new francs : 28.141 million. — (p) In terms of new drachmae : 3,643 million.

Tableau XIII *(fin)*. — Billets en circulation (en millions).
Table XIII *(concluded)*. — Notes in circulation (000,000's omitted).

Date / Fin de / End of	Hongrie Hungary	Indes Anglaises British India	Italie Italy		Japon Japan	Lettonie Latvia		Lituanie Lithuania	Norvège Norway	Nouvelle Zélande New Zealand	Pays-Bas Netherlands		Pérou Peru
	Billets de banque Bank notes	Billets d'Etat State notes	Billets de banque Bank notes	Billets d'Etat State notes	Billets de banque Bank notes	Billets d'Etat State notes	Billets de banque Bank notes	Billets de banque Bank notes			Billets de banque Bank notes	Billets d'Etat State notes	Billets de banque Bank notes
	Pengö	Rupees	Lire		Yen	Lats		Litai	Kroner	£'s	Gulden		Libras
	(a)	*(b)*			*(e)*	*(f)*				*(g)*			
1913 . . .		646	*(c)* 2,284	*(d)* 499	426				108	1.7	313	—	—
1921 . . .	25,175	1,725	19,209	2,267	1,547	2,282			410	7.5	1,013	33	5.6
1922 . . .	75,887	1,742	18,012	2,267	1,558	2,419	9	30	385	6.8	1,012	32	5.5
1923 . . .	931,337	1,834	17,247	2,428	1,704	2,319	21	60	396	6.6	1,066	32	5.7
1924 . . .	4,513,990	1,792	18,114	2,400	1,662	2,269	29	93	391	6.7	935	23	5.8
1925 . . .	416	1,918	19,350	2,100	1,632	37	29	82	363	6.9	875	17	6.4
1926 . . .	471	1,812	18,340	1,793	1,570	35	31	87	337	6.8	817	13	6.1
1927 . . .	487	1,826	17,992	783	1,682	34	37	97	331	6.6	797	12	6.0
1928 . . .	513	1,891	17,295	161	1,739	33	43	85	316	7.3	854	11	6.1
1928 X .	542	1,847	17,236	190	1,397	35	45	90	306	6.0	829	12	6.0
XI .	476	1,832	17,119	175	1,389	32	43	87	302	6.1	852	12	6.1
XII.	513	1,891	17,295	161	1,739	33	43	85	316	7.3	854	11	6.1
1929 I . .	485	1,897	16,590	157	1,458	32	43	84	299	6.2	782	11	6.0
II. .	451	1,925	16,197	120	1,358	34	44	85	301	6.2	776	11	6.0
III .	458	1,880	16,396	117	1,354	35	47	93	312	7.5	835	12	6.1
IV .	485	1,837	16,274	104	1,364	34	46	92	308	6.4	840	12	6.0
V. .	446	1,842	16,251	99	1,306	30	43	85	305	6.2	797	12	6.2
VI .	463	1,877	16,753	96	1,462	31	43	84	318	6.5	844	11	6.3
VII .	491	1,857	16,887	96	1,250	33	44	85	315	6.0	812	12	6.6
VIII.	480	1,852	16,701	96	1,334	34	45	87	314	6.3	844	12	6.4
IX .	478	1,868	16,916	90	1,286	35	47	94	316	6.3	852	12	6.4
X .	526	1,848	...	...	...	...	51	105	306	...	826	12	6.4

Date / Fin de / End of	Pologne Poland		Portugal	Roumanie Roumania	Royaume-Uni United Kingdom	Russie (U. R. S. S.) Russia (U. S. S. R.)		Siam	Suède Sweden	Suisse Switzerland	Tchécoslovaquie Czechoslovakia	Uruguay	Yougoslavie Yugoslavia
	Billets de Banque Bank notes	Billets div. et monnaies d'appoint Token notes and coins	Billets de banque Bank notes		Billets de la Bank of England notes	Billets de banque Bank notes	Billets d'Etat State Notes	Billets d'Etat State notes	Billets de banque Bank notes				Billets de banque Bank notes
	Zloty		Escudos	Lei	£'s	Rbl.	Rbl.-or Gold rbl.	Bahts	Kronor	Francs	Koruna	Peso	Dinars
	(h)	*(i)*		*(j)*	*(l)*	*(m)*	*(m)(n)*						*(j)*
1913 . . .			87	*(k)* 437	29.6		1,700	*(o)* 29	234	314		22	
1921 . . .			737	13,722	432.7			*(o)* 84	628	1,009	12,130	66	4,688
1922 . . .			1,054	15,162	398.3	4		*(o)* 92	584	976	10,064	64	5,040
1923 . . .			1,420	17,917	404.8	237		106	576	982	9,599	69	5,790
1924 . . .	551	151	1,763	19,356	397.6	411	229	114	537	914	8,810	69	6,002
1925 . . .	381	440	1,821	20,126	385.3	727	388	125	530	876	8,408	64	6,063
1926 . . .	593	428	1,854	20,951	381.0	797	398	126	525	874	8,203	68	5,812
1927 . . .	1,003	309	1,857	21,025	382.3	1,003	480	131	526	917	8,417	72	5,743
1928 . . .	1,295	244	1,976	21,211	378.3	1,091	730	129	546	953	8,466	72	5,528
1928 X .	1,313	256	1,945	21,959	369.9	1,087	734	127	517	885	7,825	63	5,786
XI .	1,270	246	1,924	21,479	367.0	1,092	728	129	538	878	7,818	66	5,598
XII.	1,295	244	1,976	21,211	378.3	1,091	730	129	546	953	8,466	72	5,528
1929 I . .	1,222	230	1,944	20,391	355.6	1,037	680	133	486	840	7,115	72	5,194
II. .	1,249	231	1,880	20,325	352.3	1,056	701	136	499	843	7,063	71	5,159
III .	1,333	239	1,852	20,964	361.8	1,073	717	140	544	886	7,333	72	5,265
IV .	1,274	231	1,830	19,968	361.4	1,120	776	140	518	875	7,133	70	5,212
V. .	1,244	227	1,813	19,080	360.1	1,103	748	136	519	872	7,183	68	5,092
VI .	1,298	234	1,893	19,113	369.1	1,192	805	131	560	898	7,612	68	5,196
VII .	1,293	240	1,921	19,188	371.8	1,238	833	131	522	900	7,321	67	5,299
VIII.	1,359	255	1,912	20,340	364.0	1,330	907	...	549	911	7,500	66	5,659
IX .	1,354	260	1,974	21,393	363.3	*(e)* 1,466	...	...	580	944	7,697	...	5,695
X .	...	*(p)* 259	1,950	21,962	358.8	*(e)* 1,566	...	...	554	944	7,763	...	5,773

(*a*) Jusqu'en 1924, kronen. — (*b*) Y compris les billets détenus dans les Trésoreries du gouv. et les succursales de la Banque Impériale des Indes. Circulation active à fin VIII/29 : 1,570,500,000 rupees. — (*c*) En nouvelles lires : 8,373 millions. — (*d*) En nouvelles lires : 1,829 millions. — (*e*) Emission brute. — (*f*) Jusqu'en 1924, roubles lettons Depuis 1927, non compris les billets d'Etat détenus par la Banque, dont le montant n'est pas disponible. — (*g*) Jusqu'en 1927, moyenne du dernier trimestre. — (*h*) Mark en circulation : 1921, 229.5 milliards ; 1922, 793.4 ; 1923, 125,371.9 ; 1924, 3,314.0 ; 31/V/25, 2,770.2. — (*i*) Depuis 1926, non compris les montants détenus par la Banque de Pologne. Chiffre correspondant pour 1925, 434 millions Zl. — (*j*) Depuis 1920, y compris les billets austro-hongrois et autres convertis après la guerre en billets nationaux. — (*k*) En nouveaux lei, 14,103 millions. — (*l*) Jusqu'à X/28, y compris les billets d'Etat, transférés à la banque depuis cette date. — (*m*) Depuis 1926, non compris les billets dans les caisses de la Banque d'Etat. — (*n*) En outre, fin 1922, 1,994,465 milliards de rbl. papier ; 1923, 178,509,900 ; VIII/24, 241,000,000. — (*o*) 31/III de l'année suivante. — (*p*) 20/X. monnaies d'appoint : 170,338,000 Zloty.

(*a*) Until 1924, kronen. — (*b*) Including notes held in Government Treasuries and in the local Head Offices of the Imperial Bank of India. Active circulation end of VIII/29 : 1,570,500,000 rupees. — (*c*) In terms of new lire : 8,373 million. — (*d*) In terms of new lire : 1,829 million. — (*e*) Gross issue. — (*f*) Until 1924, Latv. rubl. Since 1927, excluding State notes held by the Bank, the amount of which is not available. — (*g*) Until 1927, average of last quarter. — (*h*) Mark in circulation : 1921, 229.5 ; 1922, 793.4 ; 1923 125,371.9 ; 1924, 3,314.0 ; 31/V/25, 2,770.2 milliard. — (*i*) Since 1926, excluding amount held by Bank of Poland. Comparable figure for 1925, 434 million Zl. — (*j*) Since 1920 including Austro-Hungarian and other notes converted after the war into national currency. — (*k*) In terms of new lei, 14.103 million. — (*l*) Until X/28, including State Notes, then transferred to Bank. — (*m*) Since 1926, excluding notes held by the State Bank. — (*n*) In addition at end of 1922, 1,994,465 ; 1923, 178,509,900 ; VIII/24, 241,000,000 milliard paper rubl. — (*o*) 31/III of following year. — (*p*) 20/X. token coins : 170,338,000 Zloty.

Tableau XIV. — Taux de l'escompte des Banques centrales.
Table XIV. — Rates of discount of Central Banks.

Période Period	Afrique du Sud (Union) South Africa (Union)	Albanie Albania	Allemagne Germany	Australie Australia	Autriche Austria	Belgique Belgium	Bulgarie Bulgaria	Chili Chile	Danemark Denmark	Dantzig Danzig	Espagne Spain	Estonie Estonia	Etats-Unis United States A	Etats-Unis United States B	Finlande Finland	France	Grèce Greece	Hongrie Hungary
Moy. Aver.	(a)																	
1913 . .	6.50		5.87		5.95	5.88	6.50		5.75		4.50				5.95	4	6.50	
1920 . .	7.10		5	6	5	5.12	6.50		7		5	8	6.49		7.91	5.78	6.33	
1921 . .	7.50		5	5–7	5.92	5.17	6.50		6.33		6	8	5.96		9	5.75	6.50	6
1922 . .	7.10		6.58	5–8	7.67	4.71	6.50		5.13		5.67	8	4.21	4.54	8.79	5.08	6.50	8
1923 . .	6		38.48	6–7	9	5.50	6.70		5.67		5.12	8	4.43	4.49	8.30	5	7.41	13.64
1924 . .	5.92		10	6–7	11.57	5.50	9.42		7		5	8.88	3.63	4.14	9.18	6.02	7.50	14.06
1925 . .	5.50	12	9.15	6–7	10.86	5.70	10		6.49	b)11.27	5	10	3 42	3.81	8.54	6.52	8.99	9.77
1926 . .	5.50	12	6.74	6–7	7.50	7.06	10	7.83	5.24	9.18	5	9.52	3.84	3.99	7.50	6.58	10.48	6.65
1927 . .	5.65	9.42	5.83	6–7	6.34	5.41	10	7.10	5	6.75	5	8	3.79	3.85	6.87	5.23	10.44	6
1928 . .	5.51	9	7	6–7	6.27	4.25	9.96	6.40	5	5.77	5.02	7.50	4.50	4.42	6.50	3.53	9.93	6.25
Fin de: End of:																		
1928 X .	5.50	9	7	6–7	6.50	4	10	6	5	6	5	7.50	5	4.83	6.50	3.50	10	7
XI .	5.50	9	7	6–7	6.50	4	10	6	5	6	5	7.50	5	4.83	7	3.50	10	7
XII.	5.50	9	7	6–7	6.50	4	9	6	5	6	5.50	7.50	5	4.83	7	3.50	9	7
1929 I. .	5.50	9	6.50	6–7	6.50	4	9	6	5	6	5.50	7.50	5	4.83	7	3.50	9	7
II .	5.50	9	6.50	6–7	6.50	4	9	6	5	6	5.50	7.50	5	4.83	7	3.50	9	7
III .	5.50	9	6.50	6–7	6.50	4	9	6	5	6	5.50	7.50	5	4.87	7	3.50	9	7
IV .	5.50	9	7.50	6–7	7.50	4	9	6	5	7	5.50	7.50	5	4.88	7	3.50	9	8
V. .	5.50	9	7.50	6–7	7.50	4	9	6	5	7	5.50	7.50	5	4.94	7	3.50	9	8
VI .	5.50	9	7.50	6–7	7.50	4	9	6	5	7	5.50	7.50	5	5	7	3.50	9	8
VII.	5.50	9	7.50	6–7	7.50	5	10	6	5	7	5.50	7.50	5	5	7	3.50	9	8
VIII	6	9	7.50	6–7	7.50	5	10	6	5	7	5.50	7.50	6	5.06	7	3.50	9	8
IX .	6	9	7.50	6–7	8.50	5	10	6	5.50	7	5.50	7.50	6	5.08	7	3.50	9	8
X .	6	9	h7.50	6–7	8.50	5	10	6	5.50	(i) 7	5.50	7.50	5	5.08	7	3.50	9	j8

Période Period	Indes Anglaises British India	Italie Italy	Japon Japan	Lettonie Latvia	Norvège Norway	Pays-Bas Netherlands	Pérou Peru	Pologne Poland	Portugal	Roumanie Roumania	Royaume-Uni United Kingdom	Russie U.R.S.S. Russia U.S.S.R.	Suède Sweden	Suisse Switzerland	Tchécoslovaquie Czechoslovakia	Yougoslavie Yugoslavia
Moyennes Average				(d)			(d)					(f)				
1913 . . .	5.92	5.5–6	6.60		5.50	4.52			5.50	6	4.77		5.50	4.81		
1920 . . .	6.35	6	8		6.51	4.50		6	7	5–6	6.71		6.93	5	6	
1921 . . .	5.57	6	8		6.76	4.50		6.33	7	6	6.10		6.49	4.44	5.79	
1922 . . .	5.81	5.75	8		5.53	4.27	6.79	7	7	6	3.70		4.85	3.39	5.29	6
1923 . . .	5.96	5.50	8	9	5.81	4.03	6.13	e)16.98	7.97	6	3.49	9	4.64	3.47	4.86	6
1924 . . .	6.68	5.50	8	9	6.95	4.94	6	11.41	9	6	4	8.25	5.50	4	5.95	6
1925 . . .	5.64	6.46	7.52	9	5.71	3.90	6	10.77	9	6	4.57	8	5.17	3.90	6.72	6
1926 . . .	5.17	7	7.12	9	5.38	3.50	6	11.01	8.58	6	5	8	4.50	3.50	5.93	6
1927 . . .	5.73	7	5.90	7	4.58	3.72	6	8.34	8	6	4.65	8	4.15	3.50	5.09	6
1928 . . .	6.20	5.96	5.48	6.25	5.54	4.50	6.33	8	8	6	4.50	8	4.01	3.50	5	6
Fin de: End of:																
1928 X . .	5	5.50	5.48	6	5.50	4.50	6	8	8	6	4.50	8	4.50	3.50	5	6
XI .	6	5.50	5.48	6	5.50	4.50	6	8	8	6	4.50	8	4.50	3.50	5	6
XII .	7	5.50	5.48	6	5.50	4.50	6	8	8	6	4.50	8	4.50	3.50	5	6
1929 I . .	7	6	5.48	6	5.50	4.50	6	8	8	6	4.50	8	4.50	3.50	5	6
II . .	8	6	5.48	6	5.50	4.50	6	8	8	6	5.50	8	4.50	3.50	5	6
III .	8	7	5.48	6	5.50	5.50	7	8	8	6	5.50	8	4.50	3.50	5	6
IV .	7	7	5.48	6	5.50	5.50	7	9	8	6	5.50	8	4.50	3.50	5	6
V . .	6	7	5.48	6	5.50	5.50	7	9	8	g)9.50	5.50	8	4.50	3.50	5	6
VI .	5	7	5.48	6	5.50	5.50	7	9	8	9.50	5.50	8	4.50	3.50	5	6
VII .	5	7	5.48	6	5.50	5.50	7	9	8	9 50	5.50	8	4.50	3.50	5	6
VIII.	5	7	5.48	6	5.50	5.50	7	9	8	9.50	5.50	8	4.50	3.50	5	6
IX .	5	7	5.48	6	6	5.50	6	9	8	9.50	6.50	8	5.50	3.50	5	6
X .	k)7	7	5.48	6	6	5	7	9	8	9.50	6	8	5.50	3.50	5	6

A. Taux de la « Federal Reserve Bank » à New-York pour les effets de commerce de 60 à 90 jours. — B. Taux moyen des « Federal Reserve Banks ».

(a) Jusqu'à fin 1922, « minimum advance rate » des banques commerciales. — (b) Moyenne de dix mois. — (d) Effets commerciaux à 90 jours et d'agriculture à 6 mois. — (e) Non compris une majoration de 50% pour les effets en marks, en vigueur depuis février 1923. — (f) Pour les effets commerciaux à 60 jours. En principe, les effets ne sont pas réescomptés par la Banque. — (g) Du 3 au 15 mai, 8 %. — (h Depuis le 2 novembre 7 %. — (i) Depuis le 2 novembre 6.50 %. — (j) Depuis le 2 novembre 7.50 %. — (k) Du 10 au 30 octobre 6 %.

A. Rate of the Federal Reserve Bank of New York for 60 to 90-days' commercial paper. — B. Federal Reserve Banks' average rate.

(a) Until December 1922 " Minimum advance rate" of commercial banks. — (b) Average of ten months. — (d) 90-days' commercial paper and 6 months agricultural bills. — (e) Excluding 50 % increase for bills in marks in force from February 1923. — (f) For 60 days' commercial-paper. Discount not normally rediscount rate. — (g) From 3rd to 15th May, 8 %. — (h) Since November 2nd 7 %. — (i) Since November 2nd 6.50 %. — (j) Since November 2nd 7.50 %. — (k) From 10th to 30th October 6 %.

Tableau XV. — Cours des Changes. Table XV. — Exchange Rates.

1) Pourcentage du prix du dollar comparativement à son prix au pair.
(1) Percentage which cost of dollar is of its cost at par.

NEW-YORK SUR : — NEW YORK ON :

Pays Country	Allemagne Germany	Argentine	Autriche Austria	Belgique Belgium	Bolivie Bolivia	Brésil Brazil	Bulgarie Bulgaria	Canada	Chili Chile	Chine — China Shanghai
Parité or Gold Parity	4.20 Reichsmark = 1 $	1.04 peso oro = 1 $	4.94 kr. = 1 $ 7.11 Sch. = 1 $	5.18 fr. = 1 $ 7.19 belgas = 1 $	2.57 boliv. = 1 $ 2.74 boliv. = 1 $	3.08 milreis p. = 1 $ 8.36 milreis = 1 $	5.18 leva = 1 $	1 Canadian $ = 1 U.S.A. $	5.12 pesos p. = 1 $ 8.22 pesos = 1 $	1.50 Sh. Tael = 1 $ (x)
Moy.-Aver.	(a)		(d)	(e)	(f)	(h)			(i)	
1920 .	1,463.4	106.4	4,358.3	262.3		144.0	1,175.1	112.8	(c) 102.0	56.4
1921 .	2,480.8	131.2	12,322.8	259.0	(g) 170.4	243.4	1,898.4	111.7	164.7	94.4
1922 .	44,219.0	117.9	208,892.8	251.1	150.2	250.5	2,803.3	101.5	159.9	89.2
1923 .	(b) 16,947.9	122.8	1,447,328.6	369.7	122.4	317.2	2,183.5	102.0	159.5	92.8
1924 .	(b)c)103,731.9	123.5	1,447,328.6	415.5	131.2	296.5	2,650.1	101.3	185.2	92.0
1925 .	100.1	105.6	(c) 100.1	405.5	115.3	266.0	2,637.1	100.0	(q) 171.6	88.2
1926 .	100.1	104.7	100.0	(c)572.2	114.2	224.7	2,676.2	100.0	100.7	97.7
1927 .	100.2	100.2	100.0	99.9	113.2	101.1	2,666.9	100.0	100.8	107.6
1928 .	99.8	100.0	100.0	99.8	(r) 101.4	99.9	2,677.3	100.1	100.2	104.0

Pays Country	Colombie Colombia	Danemark Denmark	Equateur Ecuador	Espagne Spain	Finlande Finland	France	Grèce Greece	Hongrie Hungary	Inde — India Calcutta	Italie Italy
Parité or Gold Parity	1.03 pesos oro = 1 $	3.73 Kr. = 1 $	2.05 sucres = 1 $ 5 sucres = 1 $	5.18 pesetas = 1 $	5.18 markkaa = 1 $ 39.71 markkaa = 1 $	5.18 fr. = 1 $ 25.52 fr. = 1 $	5.18 dr. = 1 $ 77.06 dr. = 1 $	4.94 kr. = 1 $ 5.72 pengö = 1 $	2.05 rupee = 1 $ 2.74 rupee = 1 $	5.18 lire = 1 $ 19.00 lire = 1 $
Moy.-Aver.			(j)		(k)	(l)	(m)	(n)	(w)	(o)
1920 .		170.1		121.2	496.1	275.1	172.7	(q) 5,849.0	125.2	389.8
1921 .	(g) 111.4	150.6	(g) 178.1	142.6	892.5	258.7	331.0	9,591.5	185.6	449.1
1922 .	105.4	127.9	208.1	124.6	891.9	235.3	583.7	29,308.8	169.3	405.7
1923 .	102.0	145.9	184.0	133.5	719.1	317.3	1,125.7	219,848.3	156.4	419.3
1924 .	98.6	160.3	240.8	144.7	769.5	368.5	1,077.9	1,417,826.3	153.1	442.8
1925 .	99.3	126.8	221.0	134.5	765.1	404.8	1,235.8	1,447,328.6	134.2	485.1
1926 .	98.9	102.2	242.6	129.5	99.9	595.0	1,533.9	99.6	134.0	496.1
1927 .	99.6	100.3	(c) 103.6	113.1	100.0	491.7	1,464.8	100.1	g) 100.5	374.2
1928 .	99.6	100.2	100.4	116.3	100.0	(r)100.2	(q) 100.1	100.3	100.1	100.1

Pays Country	Japon Japan	Mexique Mexico	Norvège Norway	Pays-Bas Netherlands	Pérou Peru	Pologne Poland	Portugal	Roumanie Roumania	Roy. Unl U. K.	Russie Russia	Suède Sweden
Parité or Gold Parity	2.01 yen = 1 $	2.01 pesos = 1 $	3.73 Kr. = 1 $	2.49 guld. = 1 $	0.21 l. p. = 1 $	5.18 zloty = 1 $ 8.91 zloty = 1 $	0.93 escudo = 1 $	5.18 lei = 1 $	49.32 d. = 1 $	0.19 tchervonetz = 1 $	3.73 Kr. = 1 $
Moy.-Aver.						(s)					
1920	98.9		162.0	116.8	(c)100.6	5,351.0	(u)1,030.1	980.5	133.0		130.8
1921 .	102.4	(r) 102.7	179.0	119.5	129.3	49,458.7	1,098.7	1,564.2	126.4		118.8
1922 .	104.3	102.3	153.1	104.4	126.5	173,903.8	1,620.0	2,768.7	109.9		102.4
1923 .	102.6	102.7	160.8	102.8	117.0	17,268,620.6	2,540.9	3,908.3	106.4	(t) 107.7	100.9
1924 .	121.0	102.7	192.2	105.2	118.8	(p) 100.4	3,192.2	3,873.0	110.2	101.7	101.0
1925 .	121.5	100 9	149.9	100.1	119.9	108.7	2,144.1	3,993.2	100.8	99.9	99.8
1926 .	105.8	103.2	120.0	100.2	130.1	172.6	2,108.3	4,176.5	100.2	100.0	100.1
1927 .	105.1	105.6	102.9	100.2	130.2	(g) 170.6	2,148.7	3,193.5	100.1	100.0	99.9
1928 .	107.4	103.6	100.4	99.9	122.6	100.1	2,418.7	3,146.1	100.0	100.0	100.0

NEW-YORK SUR : — NEW YORK ON :

Pays Country	Suisse Switzerland	Tchécoslovaquie Czechoslovakia	Turquie Turkey	Uruguay	Venezuela	Yougoslavie Yugoslavia
Parité or Gold Parity	5.18 fr. = 1 $	4.94 kr. = 1 $	0.227 £ t. = 1 $	0.97 peso oro = 1 $	5.18 bolivars = 1 $	5.18 din. = 1 $
Moy.-Aver.						
1920 .	114.1	1,267.7			(q)505.3	
1921 .	111.2	1,612.5		(g) 156.3	(g)115.7	814.4
1922 .	101.2	839.0		130.3	104.8	1,426.7
1923 .	106.8	685.7		130.8	100.5	1,799.6
1924 .	105.9	685.9		125.7	100.4	1,505.3
1925 .	99.8	683.3		105.1	100.3	1,131.4
1926 .	99.9	684.1	841.3	101.9	100.2	1,093.4
1927 .	100.2	684.0	856.6	102.1	101.6	1,096.4
1928 .	100.2	684.0	865.0	100.7	100.2	1,096.4

SUR NEW-YORK : — ON NEW YORK :

Pays Country	Albanie Albania	Dantzig Danzig	Estonie Estonia	Lettonie Latvia	Lithuanie Lithuania
Parité or Gold Parity	5.18 fr. alb. = 1 $	5.14 D. guld. = 1 $	4.20 Emk. = 1 $ 3.73 Ekr. = 1 $	5.18 lats = 1 $	10 litai = 1 $
Moy.-Aver.			(v)		
1920 .			4,059.1		
1921 .			8,428.0		
1922 .			8,146.9	(q)100.1	
1923 .		u)111.5	8,254.1	98.8	
1924 .		110.3	9,328.4	100.0	100.8
1925 .		101.5	8,933.0	100.0	101.2
1926 .		100.5	8,933.0	100.0	101.0
1927 .	99.4	100.0	8,864.6	100.0	100.7
1928 .	100.0	99.8	99.8	100.0	100.4

(a) Jusqu'à 1924, Mk. — (b) Milliards. — (c) Moyenne de dix mois. — (d) Jusqu'à II/25, kronen. (1 Schilling = 10,000 kr. papier). — (e) Jusqu'à X/26, francs (1 Belga = 5 francs papier). — (f) Jusqu'à VI/28, ancienne parité (1 boliviano ancien = 1.07 boliv. nouveau). — (g) Moyenne de neuf mois. — (h) Jusqu'à fin 1926, milreis papier. — (i) Jusqu'à VIII/25, pourcentage basé sur la moyenne du change des six premiers mois de 1914 (19.53 cents = 1 peso papier). Depuis IX/25, nouvelle parité (1 peso ancien = 3 pesos nouveaux). — (j) Jusqu'à II/27, ancienne parité (1 sucre ancien = 2.433 sucres nouveaux). — (k) Jusqu'à fin 1925, ancienne parité (1 markka ancien = 7.66 mk. nouveaux). — (l) Jusqu'à V/28 ancienne parité (1 fr. ancien = 4.925 fr. nouveaux). — (m) Jusqu'à IV/28, ancienne parité (1 dr. ancienne = 14.87 dr. nouvelles). — (n) Jusqu'à fin 1925, kronen (1 pengö = 12,500 kr. papier). — (o) Jusqu'à fin 1927, ancienne parité (1 lira ancienne = 3.66 lire nouvelles). — (p) Moyenne de sept mois. — (q) Moyenne de huit mois. — (r) Moyenne de six mois. — (s) Jusqu'à fin 1923 marki p. (4.20 marki p. = 1 doll. ; 23.82 cents = 1 mk. p.). Jusqu'à IX/27, ancienne parité (1 zl. ancien = 1.72 zloty nouveau). — (t) Moyenne du 20/X au 31/XII. — (u) Décembre. — (v) Jusqu'à fin 1927 Emk. (1 Ekr. = 100 Emk papier). — (w) Jusqu'à III/27, ancienne parité (1 rupee ancienne = 1.33 rupee nouvelle). — (x) Cours moyen du change de 1913 = 100.

(a) Until 1924 Mk. — (b) Milliards. — (c) Average of ten months. — (d) Until II/25, kronen (1 Schilling = 10.000 paper kr.). — (e) Until X/26, francs (1 Belga = 5 paper francs). — (f) Until VI/28, old parity (1 old boliviano = 1.07 new bolv.). — (g) Average of nine months. — (h) Until end 1926, paper milreis. — (i) Until VIII/25, percentage based on average exchange rate of first six months of 1914 (19.53 cents = 1 paper peso). Since IX/25, new parity (1 old peso = 3 new pesos). — (j) Until II/27, old parity (1 old sucre = 2.433 new sucres). — (k) Until end 1925 old parity (1 old markka = 7.66 new mk.). — (l) Until V/28 old parity (1 old franc = 4.925 new francs). — (m) Until IV/28, old parity (1 old drachma = 14.87 new drachmae). — (n) Until end 1925, kronen (1 pengö = 12,500 paper kr.). — (o) Until end 1927, old parity (1 old lira = 3.66 new lire). — (p) Average of seven months. — (q) Average of eight months. — (r) Average of six months. — (s) Until end 1923, P. marki (4.20 marki p. = 1 doll. ; 23.82 cents = 1 mk. p.). Until IX/27, old parity (1 old zl. = 1.72 new zloty). — (t) Average from 20/X to 31/XII. — (u) December. — (v) Until end 1927, Emk. (1 Ekr. = 100 paper Emk.). — (w) Until III/27, old parity (1 old rupee = 1.33 new rupee). — (x) Average rate of exchange for 1913 = 100.

Tableau XV *(suite)*. — **Cours des Changes.** **Table XV** *(continued)*. — **Exchange Rates.**

1) Pourcentage du prix du dollar comparativement à son prix au pair.
(1) Percentage which cost of dollar is of its cost at par.

Pays Country	New-York sur : — New-York on :							
	Chine - China Shanghai	Espagne Spain	Japon Japan	Mexique Mexico	Pérou Peru	Portugal	Turquie Turkey	Yougoslavie Yugoslavia
Parité or Gold Parity	1 Sh. Tael (*a*) = 66.85 cents	1 peseta 19.30 cents	1 yen = 49.85 cents	1 peso = 49.85 cents	1 l. p. = 486.66 cents	1 escudo = 108.06 cents	1 l. t. = 439.62 cents	1 dinar = 19.30 cents
Moyennes — Average								
1927	107.6	113.1	105.1	105.6	130.0	2,148.4	856.4	1,096.4
1928 X.....	104.4	119.3	107.9	104.8	122.0	2,401.6	864.8	1,096.9
XI	104.4	119.7	107.5	104.1	121.6	2,416.9	877.7	1,097.5
XII	105.2	118.9	108.6	103.9	121.5	2,451.3	891.9	1,097.1
1929 I	105.9	118.4	109.5	103.1	121.7	2,440.2	902.2	1,097.6
II	107.5	124.0	110.3	102.9	121.7	2,452.0	893.3	1,098.0
III.....	107.4	128.1	112.0	103.7	121.7	2,428.5	897.2	1,098.6
IV	109.1	130.8	111.7	103.3	121.7	2,420.3	895.8	1,098.6
V	112.1	135.6	111.6	103.9	121.7	2,415.3	905.9	1,098.2
VI	115.7	136.5	113.6	104.2	121.7	2,409.1	919.7	1,098.3
VII	115.6	133.0	109.4	103.7	121.7	2,410.8	916.5	1,098.9
VIII	115.9	131.6	106.8	102.6	121.7	2,419.1	...	1,099.0
IX.	119.3	130.8	105.4	102.9	121.7	2,411.5	...	1,098.6
1/XI	...	135.5	103.4	...	...	...	...	1,089.4
8/XI	...	136.7	102.0	...	...	...	...	1,089.4

2) A. Valeur en cents*.
B. Prime ou perte*.

(2) A. Value in cents*.
B. Premium or discount*.

Pays Country	Albanie Albania		Allemagne Germany		Argentine		Autriche Austria		Belgique Belgium		Bolivie Bolivia	
Parité or Gold parity	1 franc alb. = 19.30 cents		1 Reichsmark = 23.82 cents		1 peso oro = 96.48 cents		1 schilling = 14.07 cents		1 belga = 13.90 cents		1 boliviano = 36.50 cents*	
Moyennes Average	A	B	A	B	A	B	A	B	A	B	A	B
1927	19.41	+ .58	23.76	−.24	96.30	−.19	14.08	+.04	13.92	+ .08	34.39	
1928 X.....	19.24	− .30	23.81	−.03	95.59	−.92	14.07	−.02	13.90	− .06	36.49	− .03
XI	19.22	− .39	23.82	+.01	95.82	−.69	14.06	−.08	13.90	− .06	36.49	− .03
XII	19.28	− .08	23.83	+.05	95.75	−.75	14.06	−.06	13.91	+ .02	36.47	− .09
1929 I	19.28	− .08	23.77	−.22	95.76	−.74	14.06	−.08	13.90	− .06	36.33	− .46
II	19.25	− .25	23.73	−.38	95.77	−.74	14.05	−.12	13.89	− .07	36.50	—
III.....	19.23	− .32	23.72	−.42	95.56	−.95	14.05	−.14	13.88	− .15	36.50	—
IV	19.24	− .30	23.70	−.49	95.56	−.96	14.05	−.17	13.88	− .14	36.50	—
V	19.23	− .35	23.75	−.27	95.52	−.99	14.05	−.17	13.88	− .16	36.50	—
VI.....	19.23	− .32	23.84	+.08	95.28	−1.24	14.05	−.18	13.88	− .15	36.50	—
VII.....	19.20	− .48	23.83	+.02	95.37	−1.15	14.05	−.14	13.89	− .09	36.50	—
VIII	19.20	− .49	23.81	−.03	95.39	−1.13	14.07	+.02	13.90	− .04	36.00	−1.37
IX.....	19.20	− .52	23.81	−.05	95.34	−1.18	14.07	+.01	13.90	− .06	36.00	−1.37
1/XI.....	*b*)19.20	− .51	23.93		94.11		14.07		13.99		...	
8/XI.....	...		23.93		93.98		14.07		13.99		...	

Pays Country	Brésil Brazil		Bulgarie Bulgaria		Canada		Chili Chile		Colombie Colombia		Danemark Denmark	
Parité or Gold parity	1 milreis = 11.96 cents		1 leva = 0.72 cent*		1 $ = 100 cents		1 peso = 12.17 cents		1 peso oro = 97.33 cents		1 krone = 26.80 cents	
Moyennes Average	A	B	A	B	A	B	A	B	A	B	A	B
1927	11.84	+1.04	.7235		99.97	−.03	12.07	− .83	97.69	+ .37	26.73	− .28
1928 X.....	11.95	− .13	.7203		99.97	−.03	12.08	− .67	97.51	+ .19	26.66	− .53
XI	11.94	− .17	.7193	−.43	100.00	—	12.06	− .87	97.11	− .22	26.65	− .54
XII	11.89	− .61	.7190	−.47	99.79	−.21	12.07	− .81	97.09	− .25	26.69	− .42
1929 I	11.92	− .39	.7191	−.46	99.75	−.25	12.06	− .85	97.09	− .25	26.67	− .48
II	11.92	− .38	.7202	−.30	99.64	−.36	12.05	− .97	97.09	− .25	26.67	− .49
III	11.82	−1.17	.7206	−.25	99.40	−.60	12.06	− .84	96.77	− .58	26.65	− .56
IV	11.83	−1.07	.7212	−.17	99.24	−.76	12.06	− .84	96.39	− .97	26.65	− .55
V	11.86	− .83	.7210	−.19	99.30	−.70	12.04	−1.02	96.39	− .97	26.65	− .57
VI	11.86	− .90	.7218	−.08	99.16	−.84	12.04	−1.07	96.43	− .92	26.63	− .62
VII	11.86	− .88	.7213	−.15	99.48	−.52	12.04	−1.00	95.57	− .78	26.64	− .60
VIII	11.86	− .86	.7217	−.10	99.44	−.56	12.06	− .88	96.39	− .97	26.62	− .65
IX	11.86	− .88	.7220	−.06	99.24	−.76	12.06	− .84	96.39	− .97	26.62	− .65
1/XI	11.80		.7300		98.25		...		...		26.81	
8/XI	11.75		.7300		98.16		...		...		26.80	

* Les parités indiquées sont celles qui sont en vigueur à l'heure actuelle. — Lorsqu'une nouvelle parité a été adoptée, les différences indiquées dans la colonne B sont données depuis la date de son entrée en vigueur seulement.

(*a*) Cours moyen du change en 1913. — (*b*) Moyenne d'octobre.

* The par rates indicated are those in force to-day. Whenever a new parity has been adopted, the percentage differences in column B are given from the date of its enforcement only.

(*a*) Average rate of exchange for 1913. — (*b*) Average for October.

2) A. Valeur en cents.* B. Prime ou perte. *

(2) A. Value in cents. * B. Premium or discount. *

Pays — Country	Equateur — Ecuador		Estonie — Estonia		Finlande — Finland		France		Grèce — Greece		Hongrie — Hungary	
Parité or Gold parity	1 sucre = 20.00 cents		1 Ekr. = 26.80 Cents		1 markka = 2.52 cents		1 franc * = 3.92 cents		1 drachma * = 1.30 cents		1 pengö = 17,49 cents	
Moyennes — Average	A	B	A	B	A	B	A	B	A	B	A	B
1927	18.97		26.87	+ .27	2.520	+ .05	3.924		1.317		17.47	— .09
1928 X	20.00	—	26.81	+ .04	2.517	— .07	3.906	— .30	1.293	— .34	17.43	— .37
XI	20.00	—	26.80	— .01	2.517	— .05	3.907	— .29	1.293	— .40	17.42	— .39
XII	20.00	—	26.81	+ .04	2.517	— .06	3.910	— .21	1.292	— .41	17.42	— .41
1929 I	20.00	—	26.75	— .20	2.517	— .06	3.908	— .25	1.292	— .46	17.42	— .37
II	20.00	—	26.72	— .31	2.517	— .06	3.906	— .31	1.292	— .48	17.43	— .36
III	20.00	—	26.72	— .31	2.517	— .08	3.906	— .31	1.292	— .44	17.43	— .37
IV	20.00	—	26.71	— .34	2.516	— .10	3.907	— .28	1.292	— .41	17.42	— .38
V	20.00	—	26.70	— .36	2.516	— .12	3.907	— .28	1.292	— .41	17.43	— .36
VI	20.00	—	26.68	— .44	2.514	— .16	3.910	— .21	1.292	— .43	17.43	— .35
VII	20.00	—	26.70	— .39	2.515	— .15	3.916	— .05	1.292	— .42	17.43	— .34
VIII	20.00	—	26.69	— .41	2.515	— .15	3.913	— .11	1.292	— .45	17.44	— .30
IX	20.00	—	26.69	— .41	2.516	— .12	3.914	— .11	1.292	— .46	17.44	— .28
1/XI	...		(c) 26.80	— .01	2.520		3.941		1.301		17.50	
8/XI	...		...		2.520		3.939		1.301		17.50	

Pays — Country	Inde — India (Calcutta)		Italie — Italy		Lettonie — Latvia		Lithuanie — Lithuania		Norvège — Norway	
Parité or Gold parity	1 rupee = 36.50 cents		1 lira = 5.26 cents		1 lat = 19.30 cents		1 litas = 10.00 cents		1 krone = 26.80 cents	
Moyennes — Average	A	B	A	B	A	B	A	B	A	B
1927	36.31		5.156		19.28	—.08	9.925	— .75	26.05	—2.80
1928 X	36.45	— .19	5.237	— .51	19.31	+.05	9.950	— .50	26.65	— .54
XI	36.46	— .12	5.239	— .47	19.30	+.01	9.950	— .50	26.65	— .55
XII	36.47	— .09	5.237	— .50	19.30	+.01	9.950	— .50	26.67	— .47
1929 I	36.45	— .14	5.234	— .56	19.30	+.01	9.950	— .50	26.66	— .53
II	36.36	— .37	5.234	— .56	19.30	+.01	9.950	— .50	26.66	— .51
III	36.36	— .38	5.235	— .53	19.30	+.01	9.950	— .50	26.66	— .52
IV	36.31	— .52	5.236	— .52	19.30	+.01	9.950	— .50	26.66	— .50
V	36.18	— .87	5.236	— .52	19.30	+.01	9.950	— .50	26.66	— .54
VI	36.03	— 1.29	5.231	— .60	19.30	+.01	9.950	— .50	26.64	— .60
VII	35.97	— 1.44	5.230	— .63	19.30	+.01	9.960	— .40	26.65	— .57
VIII	35.97	— 1.45	5.229	— .66	19.27	—.14	9.960	— .40	26.63	— .62
IX	36.03	— 1.28	5.230	— .63	...		...		26.63	— .63
1/XI	...		5.240		...		...		26.81	
8/XI	...		5.238		...		...		26.80	

Pays — Country	Pays-Bas — Netherlands		Pologne — Poland		Roumanie — Roumania		Royaume-Uni — United Kingdom		Russie — Russia
Parité or Gold parity	1 gulden = 40.20 cents		1 zloty = 11.22 cents		1 leu = 0.60 cent. *		1 £ = 486.66 cents		1 tchervonetz = 514.57 cents
Moyennes — Average	A	B	A	B	A	B	A	B	A (a)
1927	40.11	— .22	11.29		.6042		486.10	— .11	515.0
1928 X	40.09	— .26	11.20	— .15	.6072		484.95	— .35	515.0
XI	40.14	— .15	11.20	— .18	.6042		484.92	— .36	515.0
XII	40.17	— .05	11.19	— .24	.6005		485.24	— .29	515.0
1929 I	40.11	— .21	11.18	— .27	.6018		484.99	— .34	515.0
II	40.05	— .37	11.19	— .21	.6001	+ .32	485.21	— .30	515.0
III	40.05	— .35	11.19	— .23	.5964	— .30	485.26	— .29	515.0
IV	40.14	— .14	11.19	— .24	.5955	— .45	485.32	— .27	515.0
V	40.20	+ .01	11.19	— .29	.5946	— .60	485.08	— .32	515.0
VI	40.15	— .11	11.19	— .29	.5935	— .79	484.82	— .38	515.0
VII	40.14	— .15	11.19	— .28	.5937	— .75	485.10	— .32	515.0
VIII	40.06	— .34	11.20	— .13	.5940	— .70	484.85	— .37	515.0
IX	40.09	— .26	11.20	— .15	.5937	— .75	484.82	— .38	515.0
1/XI	40.36		11.24		.6000		487.94		...
8/XI	40.37		11.24		.6000		487.81		...

Pays — Country	Suède — Sweden		Suisse — Switzerland		Tchécosl. — Czechosl.		Uruguay		Venezuela	
Parité or Gold parity	1 krona = 26.80 cents		1 franc = 19.30 cents		1 Koruna = 2.96 cents (b)		1 peso oro = 103.42 cents		1 bolivar = 19.30 cents	
Moyennes — Average	A	B	A	B	A	B	A	B	A	B
1927	26.81	+ .06	19.26	— .17	2.962	— .03	101.34	— 2.02	18.98	— 1.62
1928 X	26.74	— .23	19.24	— .26	2.963	— .01	101.84	— 1.53	19.25	— .23
XI	26.73	— .27	19.25	— .24	2.963	— .01	102.30	— 1.08	19.28	— .06
XII	26.76	— .13	19.27	— .12	2.962	— .02	102.61	— .79	19.38	+ .44
1929 I	26.74	— .22	19.24	— .28	2.961	— .08	102.75	— .65	19.34	+ .23
II	26.73	— .27	19.23	— .33	2.960	— .09	102.60	— .79	19.26	— .16
III	26.71	— .33	19.23	— .32	2.961	— .07	101.62	— 1.75	19.25	— .23
IV	26.71	— .35	19.25	— .25	2.960	— .10	99.11	— 4.17	19.26	— .21
V	26.72	— .30	19.26	— .20	2.960	— .10	97.70	— 5.53	19.33	+ .18
VI	26.76	— .10	19.24	— .28	2.960	— .09	96.69	— 6.51	19.38	+ .44
VII	26.80	+ .01	19.23	— .31	2.960	— .12	97.57	— 5.66	19.38	+ .44
VIII	26.79	— .05	19.24	— .30	2.959	— .12	98.57	— 4.69	19.31	+ .08
IX	26.78	— .06	19.26	— .16	2.960	— .10	97.82	— 5.42	19.26	— .18
1/XI	26.87		19.39		2.966		...		...	
8/XI	26.87		19.38		2.964		...		...	

* Voir page 390.
* See page 390.

(a) Nominal. — (b) Cours moyen approximatif pour 1923 et 1924 adopté comme base légale de stabilisation. — (c) Moyenne d'octobre.

(a) Nominal. — (b) Average rate for 1923 and 1924 adopted as legal basis of stabilisation. — (c) Average for October.

Tableau XVI. — Dépôts de Caisses d'Epargne. (en millions)

Table XVI. — Savings Banks Deposits. (000,000's omitted)

Date	Afrique du Sud (Union) South Africa (Union)	Allemagne Germany	Argentine	Australie Australia	Autriche Austria		Belgique Belgium	Bulgarie Bulgaria	Canada	
Fin de End of	Caisses postales Post Office Savings Banks	Caisses d'épargne Savings Banks	Caisses postales Post Office Savings Banks	Caisses d'épargne Savings Banks	Caisses d'épargne Savings Banks: Ordinaires Ordinary	Caisses d'épargne Savings Banks: Postales Postal	Caisse générale d'épargne	Caisses postales Post Off. Savings Banks	Chartered Banks	Caisses postales Post. Office Sav. Banks
	£'s	Reichsmark	Pesos papel	£'s	Schilling		Francs	Leva	Dollars	
		(a)		(b)	(c) (d)	(d)			(f)	(l)
1913 . . .	6.7	19,689		80.3	● 1,551	199	1,085	66	625	55
1918 . . .	7.5	31,834	14.8	116.8	2,650	327	1,204	287	959	52
1919 . . .	7.0	36,981	21.1	129.6	2,393	341	1,297	280	1,138	43
1920 . . .	6.8	44,563	26.5	143.3	2,863	389	1,494	284	1,293	39
1921 . . .	6.7		31.1	154.4	4,498	456	1,700	278	1,241	35
1922 . . .	6.5		40.3	163.5	53,696	2,020	1,834	274	1,185	31
1923 . . .	6.1		52.9	169.5	318,194	7,681	1,960	252	1,180	33
1924 . . .	6.1	608	63.3	172.9	1,200,773	108,075	2,217	279	1,238	33
1925 . . .	6.2	1,694	66.5	185.0	270	26	2,552	299	1,319	32
1926 . . .	6.3	3,182	71.9	194.4	418	33	2,693	356	1,373	31
1927 . . .	6.4	4,693	80.4	204.9	549	56	3,424	508	1,445	30
1928 . . .	6.6	7,007	86.6	215.8	702	76	4,170	603	1,520	29
1928 IX .	6.6	6,408	86.1	214.7	668	73	3,814	580	1,485	30
X . .	6.6	6,587	86.6		674	74	3,882	587	1,512	30
XI .	6.6	6,776	86.7		688	75	3,954	599	1,523	30
XII .	6.6	7,007	86.6	215.8	702	76	4,170	603	1,520	29
1929 I . .	6.6	7,416	90.2		741	82	4,310	612	1,512	29
II . .	6.6	7,655	90.5		758	84	4,369	617	1,519	29
III .	6.6	7,828	90.8	216.3	772	85	4,431	621	1,512	28
IV .	6.6	7,959	90.9		779	85	4,510	622	1,508	27
V . .	6.6	7,999	90.0		783	85	4,581	620	1,486	27
VI .	6.7	8,190	91.2	225.5	...	86	4,653	626	1,466	27
VII .	6.7	8,316	...		796	88	4,756	...	1,453	27
VIII.	6.8	8,466	...		802	89	4,827	...	1,460	27
IX .	6.8	8,596	...	...	...	86	4,905	...	...	...

Date	Chili Chile	Danemark Denmark	Egypte Egypt	Espagne Spain	Etats-Unis United States	Finlande Finland	France	Grèce Greece	Hongrie Hungary	Irlande (Etat libre) Irish Free State
Fin de End of	Caisse d'épargne Savings Banks	Caisse d'épargne Savings Banks	Caisses postales et banques Post Off. and Bank	Caisses postales Post Office Savings Banks	Caisses postales Postal Savings System	Caisses postales, d'Epargne et Coopératives Post office and Savings Banks, Cooperative Societies	Caisse nationale d'épargne	Caisses postales Post Office Savings Banks	Caisses postales Post Office Savings Banks	Caisses postales et d'épargne Post Office and Saving s Banks
	Pesos papel	Kroner	£. E.	Pesetas	Dollars	Markka	Francs	Drachmae	Pengö	£'s
		(g)							(j)	(k)
1913. . .		868	1.1	—	40		1,818	0.6		
1918. . .		1,468	1.7	47	168		1,612	1.7		
1919. . .		1,476	2.0	66	161		2,087	5.0	734	
1920. . .		1,534	2.1	85	163		2,354	5.6	1,109	
1921. . .		1,639	2.2	105	146		2,697	10.0	1,477	
1922. . .		1,804	2.4	122	132		3,052	15.1	1,687	
1923. . .		1,843	2.7	134	132	1,767	3,272	33.8	2,278	2.6
1924. . .		1,893	3.0	157	133	2,038	3,419	62.8	10,705	3.2
1925. . .		1,935	3.1	172	133	2,375	3,803	103.2	121,476	3.4
1926. . .		1,971	3.0	194	139	2,861	4,265	119.5	16	3.8
1927. . .	204.8	1,989	3.2	210	148	3,542	6,470	175.5	27	4.0
1928. . .	254.1	2,004	3.8	232	153	4,200	8,813	259.7	41	4.3
		(h)								
1928 IX .	237.0	1,954	3.6	229	152	3,959	8,438	223.1	40	
X .	242.6	1,956	3.7	231	153	3,952	8,577	230.0	39	
XI .	245.1	1,959	3.7	232	153	3,961	8,656	237.7	41	
XII	254.1	1,974	3.8	232	153	4,200	8,813	259.7	41	4.3
1929 I . .	253.1	1,982	3.9	241	153	4,239	9,383	280.0	42	
II .	254.6	2,001	3.9	242	154	4,273	9,563	291.5	43	
III .	256.6	2,004	3.9	241	155	4,308	9,690	297.8	44	
IV .	261.5	2,005	3.9	242	154	4,326	9,790	300.1	45	
V .	263.1	2,005	3.9	243	153	4,311	9,883	...	47	
VI .	269.3	2,003	3.9	241	153	4,298	10,037	...	48	...
VII.	272.8	2,020	3.9	...	158	4,287	10,219	...	51	
VIII	275.9	2,038	3.9	...	...	4,275	...	...	52	
IX .	278.6	...	...	...	...	4,251	...	...	51	

♁ Chiffre provisoire. — ● 1914. — (*a*) Jusqu'à fin 1920, Marks. — (*b*) Y compris la caisse d'épargne de la Commonwealth Bank. — (*c*) Depuis 1925, 12 caisses d'épargne. Montant total des dépôts au 31/XII/28, 1,543 millions de schillings — (*d*) Jusqu'à fin 1924 kronen. — (*f*) Dépôts payables à préavis et à date fixe. — (*g*) Fin mars de l'année suivante. — (*h*) Chiffres approximatifs calculés par le Département de Statistique du Danemark. — (*j*) Jusqu'à fin 1925, korona. — (*k*) Non compris les dépôts administrés par le « British Post Office » : fin 1928, £ 4,100,000. — (*l*) Jusqu'à III/29, y compris les caisses gouvernementales, absorbées à cette date par les caisses postales.

♁ Provisional figure. — ● 1914. — (*a*) Until end 1920, marks. — (*b*) Including Savings Department of Commonwealth Bank. — (*c*) Since 1925, 12 Savings Banks Total amount of deposits on 31/XII/28, 1,543 million schillings — (*d*) Until end 1924 kronen. — (*f*) Deposits payable after notice or on a fixed day. — (*g*) End March of following year. — (*h*) Approximate figures calculated by Statistical Department of Denmark. — (*j*) Until end 1925, korona. — (*k*) Excluding deposits for which the British Post Office is responsible, end 1928, £ 4,100,000. — (*l*) Until III/29, including Government Savings Banks, then absorbed by P. O. Savings Banks.

Dépôts de Caisses d'Epargne (en millions). **Savings Banks Deposits** (000,000's omitted).

Date — Fin de / End of	Italie / Italy — Caisses d'épargne / Savings Banks — Postales / Postal	Italie / Italy — Caisses d'épargne / Savings Banks — Autres / Other	Japon / Japan — Caisses postales et d'épargne / Post Office and Savings Banks	Norvège / Norway — Caisses d'épargne / Savings Banks	Nouv.-Zélande / New Zealand — Caisses postales et d'épargne / Post Office and Savings Banks	Pays-Bas / Netherlands — Caisses d'épargne / Savings Banks — Postales / Postal	Pays-Bas / Netherlands — Caisses d'épargne / Savings Banks — Autres / Other	Pérou / Peru — Caisses d'épargne / Savings Banks
	Lire		Yen	Kroner	£'s	Gulden		Libras
				(*m*)	(*a*)		(*b*)	
1913	2,091	2,595		607	18.9	184	91	0.31
1918	3,449	4,428		1,566	36.5	242	118	0.40
1919	5,153	5,454	1,241	1,839	42.0	268	139	0.54
1920	6,935	6,234	1,412	2,053	47.2	273	150	0.65
1921	8,092	7,428	1,477	2,296	47.8	283	163	0.70
1922	8,655	8,530	1,526	2,439	49.0	298	171	0.81
1923	9,005	9,293	1,697	2,528	51.3	305	177	0.94
1924	9,838	10,700	1,789	2,555	52.7	307	180	1.66
1925	10,538	11,404	1,919	2,541	54.3	312	193	2.00
1926	10,546	11,388	2,120	2,527	56.0	321	209	2.15
1927	10,041	11,887	2,539	2,423	55.4	329	224	1.44
1928	10,713	13,153	2,984	1,901	57.1	332	242	2.01
1928 IX	10,261	12,864	2,962	1,868	55.0	332	236	1.78
X	10,254	12,832	2,987	1,854	55.0	331	236	1.86
XI	10,294	12,897	2,985	1,843	54.9	332	238	1.89
XII	10,713	13,153	2,984	1,901	54.6	332	242	2.01
1929 I	10,871	13,425	3,038	1,887	54.8	333	245	2.10
II	10,922	13,507	3,059	1,881	54.9	344	247	2.17
III	10,939	13,514	3,087	1,873	57.1	343	248	2.20
IV	10,970	13,491	3,109	1,865	57.5	340	247	2.25
V	10,991	13,462	3,211	1,853	57.6	339	248	2.26
VI	10,987	13,448	3,267	1,847	57.7	340	250	2.35
VII	11,079	13,625	3,335	1,844	57.8	340	251	2.42
VIII	11,116	13,653	...	1,833	58.0	342	...	2.47
IX	...	...	...	1,823	57.9	...	...	...

Date — Fin de / End of	Pologne / Poland — Caisse postale / Postal Savings Bank	Roumanie / Roumania — Caisse nationale d'épargne / National Savings Bank	Royaume Uni / United Kingdom — Caisses postales et « Trustee Savings Banks » / Post office and Trustee Savings Banks	Russie / Russia — Caissse d'épargne / Savings Banks	Suède / Sweden — Caisses postales / Post Office Savings Banks	Suisse / Switzerland — Banques cantonales / Cantonal Banks	Tchécoslovaquie / Czechoslovakia — Caisses d'épargne / Savings Banks	Yougoslavie / Yugoslavia — Caisses postales / Post Office Savings Banks
	Zloty (*c*)	Lei	£'s	Roubles or	Kronor	Francs	Koruna	Dinars
	(*l*)	(*d*)	(*f*)	(*h*)				
1913		58.4	241.5		48			
1918		66.7	295.6		75			
1919		105.2	338.2		83	967	5,326	0.5
1920	1,049	136.9	341.6		84	1,053	(*t*) 5,887	0.5
1921	3,702	165.0	337.3		100	1,137	(*t*) 7,407	0.7
1922	5,296	175.1	343.9		119	1,249	8,636	1.0
1923	1,141,862	171.2	(*g*) 352.7	11.5	135	1,353	10,260	1.2
1924	7.6	161.6	362.7	15.0	149	1,358	11,059	2.5
1925	12.6	152.6	368.9	46.4	165	1,421	11,872	2.1
1926	24.6	181.8	365.7	115.9	190	1,523	12,943	8.4
1927	67.6	198.2	358.0	208.0	206	1,619	(*i*) 15,421	23.0
1928	95.2	201.2	362.4	353.6	215	1,648	(*i*) 16,891	36.4
1928 IX	86.2	192.6	361.0	314.8	216	1,643	(*i*) 16,414	33.4
X	86.9	192.6	361.6	330.5	216	1,644	16,496	34.1
XI	88.8	193.5	363.8	341.6	218	1,644	16,615	35.0
XII	95.2	194.6	362.4	353.6	215	1,648	16,891	36.4
1929 I	99.4	197.5	370.4	368.8	218	1,706	17,258	37.6
II	103.3	200.6	370.1	387.7	220	1,711	17,383	41.2
III	107.5	201.2	368.5	420.0	230	1,715	17.435	45.8
IV	108.2	201.4	368.6	427.1	235	1,716	17,479	49.9
V	110.7	200.8	367.0	436.0	242	1,721	17,477	54.2
VI	113.4	202.3	366.2	451.7	248	1,724	17,605	59.6
VII	119.5	204.3	363.5	456.6	256	1,734	17,717	66.4
VIII	122.8	...	361.6	462.3	265	1,744	17,754	70.9
IX	125.3	...	(*k*) 361.0	...	* 269	1,750	...	87.9

(*a*) Fin mars de l'année suivante ; jusqu'à 1919, pour les caisses postales, fin de l'année. — (*b*) Caisses d'épargne principales. Total des dépôts à fin 1927 : 327,346 milliers de gulden. — (*c*) Jusqu'à fin 1923 m. p. — (*d*) Année fiscale finissant le 31/III de l'année suivante. Jusqu'à fin 1919, anciennes frontières. — (*f*) Année finissant le 20/XI pour les « Trustee Savings Banks ». — (*g*) Depuis 1923 les caisses postales de l'Etat libre d'Irlande n'acceptent plus les dépôts des caisses postales britanniques. — (*h*) Premier du mois suivant. — (*i*) Y compris les comptes-courants. — (*k*) En outre, certificats nationaux d'épargne IX/29, 359.8 millions. — (*l*) Depuis I/28 non compris certains anciens comptes d'émigrants polonais. — (*m*) Depuis 1928, les chiffres se réfèrent aux dépôts de 170 caisses représentant environ 80 % du total. — * Voir page 398.

(*a*) End March following year. Until 1919 for Post Offices end year. — (*b*) Chief Savings Banks. Total deposits end 1927 : 327,346 thousands of Gulden. — (*c*) Until end of 1923 P.m. — (*d*) Fiscal year ending 31/III of the following year. Until end 1919 old frontiers. — (*f*) Year ending 20/XI for Trustee Savings Banks. — (*g*) As from 1923 the Irish Free State Post Office ceased to accept deposits for the British Post Office Savings Banks. — (*h*) First of following month. — (*i*) Including current accounts. — (*k*) In addition National Savings Certificates : IX/29, 359.8 million. — (*l*) Since I/28 excluding certain old accounts of Polish emigrants. — (*m*) Since 1928, the figures refer to 170 Savings banks, deposits of which represent 80 % of total deposits — * See page 398.

Tableau XVII. — Nombres indices des cours des Valeurs de Bourse.
Table XVII. — Index numbers of Stock Exchange securities.

Pays Country	Allemagne Germany Officiel Official	Autriche Austria Officiel Official	Canada Officiel Official	Chili Chile Officiel Official	Danemark Denmark Officiel Official	Etats-Unis United States Wall Street Journal	Norvège Norway Officiel Official
Nombre d'actions Number of shares	213 Actions industrielles Industrial Shares	21 Actions industrielles Industrial shares	92 Actions industrielles ordinaires Common industrial shares (b)	16 Actions industrielles Industrial shares	21 Actions industrielles Industrial shares	30 Actions industrielles ordinaires Common industrial shares (m)	44 Actions industrielles Industrial shares
Base	1924-1926 = 100	1926 = 100	1926 = 100	I. 1927 = 100	VII-1914 = 100	Valeur nominale = 100 Nominal value = 100	
Moyennes Average	(c)	(a)	(c)	(c)	(d)	(c)	(e)
1924	101.1		61.1		109.3	99.7	
1925	93.3	97.8	75.8		96.6	134.5	81.3
1926	105.6	98.3	98.4		86.1	153.1	73.3
1927	154.2	125.3	131.6	105.9	92.7	175.9	67.6
1928	142.4	116.8	185.3	137.4	91.9	226.2	69.7
1928 X	140.8	114.2	201.2	156.3	89.8	248.7	73.7
XI	140.4	117.6	229.3	157.3	90.8	273.8	73.3
XII	141.5	117.9	237.3	156.8	91.7	280.8	72.8
1929 I.	139.0	118.3	286.1	162.7	93.6	306.0	74.8
II	133.6	114.2	292.9	153.0	94.9	309.9	75.4
III	132.8	113.3	266.2	155.7	94.9	311.2	78.3
IV	133.2	115.2	269.3	157.1	93.3	307.9	78.6
V	127.7	111.5	269.3	156.0	94.4	315.0	78.4
VI	131.3	108.7	264.1	156.3	93.7	315.4	78.2
VII	128.6	107.0	271.2	158.5	96.0	343.8	78.0
VIII	127.2	107.8	293.8	...	100.3	360.7	78.5
IX	124.9	105.4	315.8	...	100.5	364.9	78.7
X	...	101.2	...	...	...	...	77.3

Pays Country	Pays-Bas Netherlands Officiel Official	Pologne Poland Officiel Official	Royaume-Uni United Kingdom London and Cambridge Economic Service	Suède Sweden Officiel Official	Suisse Switzerland Banque nationale National Bank	Tchécoslovaquie Czechoslovakia Officiel Official
Nombre d'actions Number of shares	49 Actions industrielles ordinaires Ordinary industrial shares	34 Actions industrielles Industrial shares	20 Actions industrielles ordinaires Ordinary industrial shares	Actions industrielles (i) et navigation Industrial (i) and shipping shares	30/33 Actions industrielles Industrial shares (j)	27 Actions industrielles et de transport Industrial and Transport shares
Base	1921-1925 = 100	1927 = 100	1913 = 100	Valeur nominale = 100 Nominal value = 100		1923 = 100
Moyennes Average	(f)	(g)	(a)	(e)	(k)	(l)
1924	87		160	98	123.6	101.6
1925	93		180	119	138.4	97.3
1926	93		186	143	166.8	96.1
1927	104	(h) 116.3	202	161	201.2	133.0
1928	114	105.4	237	225	247.1	148.3
1928 X	112	99.3	249	234	255.3	153.3
XI	113	99.9	245	249	251.3	157.0
XII	115	99.6	239	252	252.8	160.0
1929 I.	120	95.7	259	256	254.1	(n)
II	124	92.1	262	253	249.3	
III	124	86.8	247	242	239.2	
IV	121	85.3	242	244	231.3	
V	119	81.6	240	240	235.7	
VI	118	78.9	240	246	245.8	
VII	117	78.1	232	256	243.2	
VIII	118	75.3	238	250	242.4	
IX	114	73.3	238	241	239.3	
X	109	...	228	226	220.7	

(a) Quinze du mois. — (b) Jusqu'à fin 1926, 31 actions ; de I/27 à XII/28, 79 actions. — (c) Cours moyens du mois. — (d) Moyenne des cotations maximum et minimum du mois. — (e) Fin du mois. — (f) Moyenne des cotations maximum et minimum de tous les mercredis du mois. — (g) Cours moyens de la dernière semaine du mois. — (h) Moyenne des trois derniers mois. — (i) Actions de la classe A, c'est-à-dire actions les plus importantes ; la composition de cette partie de l'indice n'est donc pas invariable. — (j) Actions des sociétés ayant un capital de plus de 5 millions. — (k) 25 du mois. — (l) Commencement du mois. — (m) Jusqu'à IX/28, 20 actions. — (n) Depuis I/29 cet indice n'est plus calculé.

(a) 15th of month. — (b) Until end 1926, 31 shares ; I/27 à XII/28, 79 shares. — (c) Average rates for the month. — (d) Average of highest and lowest quotations of month. — (e) End of month. — (f) Average of highest and lowest quotations on each Wednesday of month. — (g) Average rates of last weeck of the month. — (h) Average ofthe last three months. — (i) Shares of Class A, i.e. of the most important industrial undertakings ; the composition of this class of the index is, therefore, not invariable. — (j) Shares of Cos with capital of more than 5 millions. — (k) 25th of month. — (l) Beginning of month. — (m) Until IX/28, 20 shares. — (n) Index discountinued as from I/29.

Tableau XVIII. — Emissions de Capitaux.
(En millions)

Table XVIII. — Capital Issues.
(000,000's omitted)

Période Period	Allemagne Germany	Autriche Austria	Belgique Belgium	Etats-Unis United States	France	Indes Anglaises British India	Italie Italy	Japon Japan	Norvége Norway	Pays-Bas Netherlands	Pologne Poland	Roumanie Roumania	Royaume Uni United Kingdom		Suède Sweden	Suisse Switzerland	Tchécoslovaquie Czechoslovakia
Moyennes mensuelles Monthly average	Reichsmark	Schilling	Francs	Dollars	Francs	Rupees	Lire	Yen	Kroner	Gulden	Zloty	Lei	£'s (1)	£'s (2)	Kronor	Francs	Koruna
	B	A	A	B	A	A	A	A	A	A	A	A	B		A	B	A
	(a)	(c)	(m)	(d)	(e)	(f)	(h)			(i)	(j)		(k)	(k)		(l)	(n)
1913 . . .	60			137	220	56	23	45		13		20	20.2		18	44	
1918 . . .	101	39		112	111	18	251	153	51	33		27	5.4		102	77	
1919 . . .	143			252	674	230	249	175	19	72		66	19.8		61	79	
1920 . . .	902		221	259	1,160	122	423	247	36	94		120	32.0	4.4	46	78	
1921 . . .	2,071	717	138	220	954	63	288	207	36	43		210	18.0	9.6	27	70	183
1922 . . .	6,609	4,227	135	285	1,274	37	232	180	27	33		245	19.6	11.3	27	67	139
1923 . . .	(b)	18,206	169	300	955	21	332	176	10	19		353	17.0	11.3	19	62	66
1924 . . .	15.0	26,992	233	268	605	19	504	219	15	30	3.1	262	18.6	11.2	20	51	73
1925 . . .	55.1	2.3	200	304	329	29	746	204	13	33	7.7	219	18.3	7.3	16	56	43
1926 . . .	74.8	2.4	221	307	412	16	473	228	8	48	6.1	516	21.1	9.4	13	59	37
1927 . . .	114.1	9.7	527	498	626	17	264	255	5	43	17.7	271	26.2	11.6	22	73	31
1928 . . .	110.0	10.9	1,022	604	896	24	450	335	7	48	23.0	384	30.2	11.9	31	57	60
1924																	
Trim. *Quart.* I	12.5	25,383		254	1,368	22	454	374	9	16	1.2	294	15.8	9.9	10	76	
» II	14.0	42,366		246	543	16	516	179	37	55	7.3	216	19.7	12.3	49	40	
» III	16.6	20,326		276	295	29	526	156	2	38	3.2	108	11.0	4.7	12	54	
» IV	19.3	19,891		297	425	11	525	167	11	11	0.7	430	28.1	17.9	8	33	
1925																	
Trim. *Quart.* I	73.1	4.8		394	270	23	735	181	16	31	7.9	117	19.1	5.3	15	93	
» II	47.2	0.8		270	464	34	923	269	2	26	1.4	121	22.3	7.8	12	70	
» III	50.2	0.9		249	209	46	518	176	11	40	11.4	266	6.9	3.1	11	15	
» IV	49.6	2.7		301	358	11	808	191	22	34	9.9	370	25.0	13.1	25	48	
1926																	
Trim. *Quar.* I	32.9	0.5		400	327	19	611	204	5	33	3.5	442	26.0	11.3	13	34	
» II	39.9	0.0		323	649	8	533	287	20	35	13.5	771	17.9	9.8	9	85	
» III	101.8	6.4		234	237	22	389	164	2	50	1.7	500	14.7	6.2	17	63	
» IV	124.7	2.6		273	433	17	360	257	6	75	5.6	453	25.8	10.2	12	54	
1927																	
Trim. *Quart.* I	126.2	1.9	249	465	439	24	312	212	9	49	7.3	315	27.6	9.8	42	118	30
» II	143.9	13.1	523	550	791	14	215	240	4	40	13.4	326	25.6	9.1	17	58	34
» III	82.7	9.4	452	336	413	15	350	202	2	40	21.9	191	14.1	6.9	9	71	21
» IV	103.4	14.5	826	640	862	16	177	365	5	42	28.3	253	37.6	20.4	20	43	37
1928																	
Trim. *Quart.* I	66.9	14.3	823	615	772	34	357	324	2	56	13.1	356	34.5	16.0	29	62	79
» II	137.0	12.6	1,338	717	777	20	446	412	10	42	23.0	436	33.1	12.5	44	107	64
» III	108.0	9.1	921	369	726	22	580	376	3	24	16.7	463	22.2	9.8	24	23	60
» IV	128.3	7.5	581	714	1,310	18	415	228	12	70	39.1	283	31.1	9.5	26	38	41
1929																	
Trim. *Quart.* I	118.8	14.4	1,501	798	1,072	37	492	216	3	49		318	38.1	15.1	14	104	35
» II	112.5	0.5	1,215	577	1,199	127	794	332	4	20		479	27.1	8.7	29	143	27
» III	54.9	3.1	1,195	639	1,012	...	546	...	...	...		295	9.5	3.6	15	30	108
1928																	
Mois–*Months* IX	70.8	4.5	738	356	584	23	423	532	4	34	12.7	134	18.3	10.7	23	50	41
X	119.6	15.9	973	633	1,527	7	402	264	8	54	27.0	269	40.6	10.9	29	52	36
XI	170.0	1.1	1,333	675	932	14	308	244	18	120	21.1	159	28.0	11.0	9	37	47
XII	95.2	5.5	712	833	1,471	33	534	175	10	36	69.1	422	24.7	6.7	39	23	42
1929 I	226.8	11.2	2,303	609	770	57	233	106	4	50		371	47.4	29.4	12	65	21
II	77.0	11.5	1,042	909	1,092	37	470	179	1	73		175	33.0	6.9	14	115	62
III	52.6	20.3	1,159	877	1,355	16	774	364	3	25		409	33.8	9.0	17	131	18
IV	123.6	0.4	1,144	502	1,476	85	677	283	4	16		315	34.8	6.0	16	122	23
V	128.5	0.2	1,548	548	1,048	271	687	344	5	33		744	21.1	8.8	24	99	36
VI	85.4	0.8	952	680	1,073	26	1019	370	3	12		378	25.4	11.4	47	207	21
VII	44.8	5.2	1,677	706	1,492	28	552	238	...	24		279	22.2	8.3	21	26	72
VIII	75.9	1.5	1,086	601	622	19	711	...	...	5		262	3.6	1.4	15	11	83
IX	43.9	2.5	823	610	921	...	*376	...	...	...		345	* 2.7	* 1.2	* 8	* 52	171

A. Valeur nominale. — B. Valeur d'émission. — (1) Total. — (2) Dont pour l'étranger.

Sauf indication contraire, tous les chiffres représentent les émissions autorisées d'actions de S. A. nouvelles du pays et les augmentations de capital des sociétés existantes. Pour les Etats-Unis, la Roumanie, la Suisse et la Tchécoslovaquie les actions distribuées à titre gratuit ni les conversions ne sont comprises. Pour les Pays-Bas et le Royaume-Uni, ni les actions distribuées à titre gratuit ni les conversions ne sont comprises.

(a) Y compris les Sociétés en commandite par actions. Jusqu'à fin 1922, mark papier. Depuis 1924, non compris conversions et fusions. — (b) Chiffre comparable non disponible par suite de la dépréciation du mark. — (c) Jusqu'à fin 1924, kronen. — (d) « Journal of Commerce » : émissions excédant 100,000 dollars faites sur le marché intérieur. — (e) Non compris les émissions des grandes compagnies de chemins de fer ; depuis 1921, non compris les actions d'apport. — (f) Jusqu'à 1920, année commençant le 1er avril. Jusqu'à mars 1924, émissions de S. A. nouvelles seulement. — (h) « Confederazione Generale Bancarla Fascista ». — (i) Emissions excédant 100,000 florins sur le marché des Pays-Bas, y compris les émissions coloniales et, depuis janvier 1925, les émissions étrangères. Non compris les bons du Trésor. — (j) Non compris les départements de l'Ouest. — (k) « Midland Bank Limited ». Emissions lancées sur le marché intérieur, non compris les émissions faites par le Gouvernement britannique pour des buts nationaux, les émissions des gouvernements locaux dont le total n'est pas limité d'avance et les obligations à échéance de moins de 12 mois. — (l) « Société ds Banque Suisse » : appels au marché suisse. Y compris les obligations et les emprunts des gouvernements locaux. — (m) Jusqu'à fin 1926. valeur d'émission. Depuis 1927, y compris sociétés en commandite par actions et y compris apports en nature. — (n) Jusqu'à 1926, montant des émissions autorisées : depuis 1927, montant réellement souscrit. — * Voir page 398.

A. Nominal value. — B. Issue value. — (1) Total. — (2) Of which ahroad.

Unless otherwise stated, the figures represent authorised share issue of new J. S. Cos. at home and the increase of capital of existing companies. Bonus shares are excluded from the figures for the U. S. A., Roumania, Switzerland and Czechoslovakia. In the case of the Netherlands and the U. K. both bonus shares and conversions are excluded.

(a) Including " Kommanditgesellschaften auf Aktien ". Until end 1922, paper mark. Since 1924, excluding conversions and amalgamations. — (b) Comparable figure not available owing to the depreciation of the Mark. — (c) Until end 1924, kronen. — (d) " Journal of Commerce " : subscriptions invited on home market by corporations for amounts exceeding $ 100,000. — (e) Excluding issues of large railway Cos. ; since 1921, excluding vendor's shares. — (f) Until 1920, year beginning April 1st. Until March 1924, issues of new J. S. Cos. only. — (h) " Confederazione Generale Bancaria Fascista ". — (i) Issues exceeding Fls. 100,000 on the Dutch market, including Colonies and since January 1925, foreign issues. Excluding Treasury Bills. — (j) Excluding Western departments. — (k) " Midland Bank Limited " ; subscriptions invited on the home market, excluding British Government loans, for national purposes, local Government loans with no specified limit to total subscription, and obligations of less than 12 mos. currency. — (l) " Société de Banque Suisse " : invitations for subscription on Swiss market, including bonds and local Government loans. — (m) Until end 1926. issue value. Since 1927, including limited liability companies and including contributions in kind. — (n) Until 1926, amount of authorised issues ; since 1927, amount actually subscribed, — * See page 398.

Tableau XIX. — Nombre des Faillites. Table XIX. — Number of Bankruptcies.

Période Period Moyennes mensuelles Montbly Average	Afrique du Sud (Union) South Africa	Allemagne Germany	Autriche Austria	Canada	Danemark Denmark	Egypte Egypt	Etats-Unis United States	Finlande Finland	France	Hongrie Hungary	Italie Italy	Norvège Norway	Nouv. Zélande N. Zealand	Pays-Bas Netherlands	Pologne Poland	Royaume-Uni United Kingdom A	Royaume-Uni United Kingdom B	Suède Sweden	Suisse Switzerland	Tchécoslovaquie Czechoslovakia
							(a)			(c)			(d)			(f)			(c)	(c)
1913. . .	92	815		a) 152	28		1,213	40	779		616	33	29	153		294	174	317	71	
1920. . .	54	110		82	26		705	13	115		66	32	12	124		137	282	196	41	
1921. . .	179	256		197	59	19	1,668	12	247		158	86	28	189		307	262	432	70	32
1922. . .	206	82		327	65	15	1,868	31	410		321	81	58	272	(e) 4	416	256	388	82	240
1923. . .	189	23	9	284	47	14	1,597	34	451		481	76	56	329	(e) 2	445	256	289	68	303
1924. . .	162	516	38	193	45	18	1,643	42	569		635	72	56	362	9	420	251	263	65	205
1925. . .	114	948	57	166	51	17	1,572	28	(b) 134	206	661	74	54	339	43	413	245	256	71	206
1926. . .	102	1,003	53	148	56	27	1,669	27	(b) 122	209	715	110	63	310	35	370	244	245	73	251
1927. . .	109	475	52	153	57	36	1,689	29	689	91	944	108	72	296	17	381	244	227	77	244
1928. . .	108	665	49	170	47	33	1,698	24	686	132	1,029	85	85	266	24	ȣ374	ȣ269	213	67	222
																(g)	(g)			
1928 IX .	95	530	47	164	38	13	1,348	15	433	59	901	65	90	293	18	279	202	186	68	170
X .	117	685	45	192	47	16	1,689	24	650	105	998	89	81	254	21	386	286	209	55	206
XI .	155	674	58	192	50	47	1,568	27	688	114	1,012	64	83	271	30	415	290	261	74	245
XII	101	624	37	229	32	42	1,673	23	764	120	940	48	63	215	37	306	297	176	68	230
1929 I. .	108	832	44	269	52	46	2,184	38	757	164	1,060	72	60	253	35	382	299	242	82	292
II .	137	775	39	197	27	42	1,737	33	750	160	868	83	66	239	26	365	266	225	57	267
III .	166	930	48	180	35	36	1,704	26	930	164	954	76	102	239	28	436	303	245	69	305
IV .	140	885	51	174	51	40	1,735	40	561	175	1,146	85	57	235	ȣ27	332	250	253	48	308
V .	139	846	72	185	39	39	1,724	41	791	191	1,052	76	81	231	ȣ27	354	241	237	67	312
VI .	131	803	39	148	34	53	1,482	33	746	204	1,077	74	65	207	ȣ41	311	284	212	90	289
VII.	134	845	56	149	31	20	1,581	35	812	149	1,204	59	75	200	...	357	286	168	56	286
VIII	133	739	45	138	30	12	1,350	51	645	143	956	50	58	189	...	285	245	206	69	252
IX .	140	*657	*36	*ȣ150	27	...	*1,326	...	420	143	1,023	*52	71	...	...	272	196	235	*52	257

A. Faillites. — B. Liquidations de sociétés. — ȣ Chiffre provisoire. — (a) « Bradstreet's ». — (b) Département de la Seine seulement. — (c) Y compris les concordats. — (d) Depuis I/28, y compris les cessions de biens. — (e) Moyenne trimestrielle. — (f) Angleterre et Pays de Galles : Jugements déclaratifs de faillites publiés, Ecosse : « séquestres ordonnés ». — (g) Procédures ouvertes au cours du mois. — * Voir page 398.

A. Bankruptcies. — B. Company liquidations. — ȣ Provisional figure. — (a) "Bradstreet's". — (b) Seine Department only. — (c) Including compositions. — (d) Since I/28, including private assignments. — (e) Quarterly average. — (f) Receiving and administration orders gazetted. England and Wales. Sequestrations awarded, Scotland. — (g) Cases begun during the month. — * See page 398.

Ve PARTIE. — TRAVAIL. LABOUR. — PART V.

Tableau XX. — Chômage. † Table XX. — Unemployment. †

Date Fin du mois End of month	Allemagne Germany (a) Ouvriers syndiqués Trade unionists Chômeurs complets Wholly unemployed Nombre Number	%	Chômeurs partiels Partially unemployed Nombre Number	%	Nombre de chômeurs secourus Number of unemployed in receipt of benefit	Australie Australia (d) Chômeurs syndiqués Trade unionists unemployed Nombre Number	%	Autriche Austria Nombre de chômeurs enregistrés Number of unemployed registered	Belgique — Belgium Caisses d'assurance contre le chômage Unemployment Insurance societies Chômeurs complets Wholly unemployed Nombre Number	%	Chômeurs partiels Partially unemployed Nombre Number	%	Canada Chômeurs syndiqués Trade unionists unemployed Nombre Number	%
1926					(c)			(e)						
VI .	627,287	18.1	596,793	17.2	1,740,754	24,920	6.7	150,981	5,200	0.9	13,148	2.2	5,965	4.1
IX .	513,364	15.2	427,380	12.7	1,394,062	32,871	7.6	148,111	6,818	1.1	14,821	2.5	4,837	3.3
XII .	572,653	16.7	249,628	7.3	1,748,597	25,351	5.7	205,350	15,804	2.6	17,889	3.0	9,349	5.6
1927	(b)		(b)											
III .	420,550	11.5	160,080	4.4	1,121,150	26,280	5.9	236,261	11,294	1.8	18,888	3.1	8,975	5.7
VI .	239,597	6.3	101,378	2.7	540,703	29,217	6.4	168,997	8,323	1.4	20,098	3.3	5,410	3.2
IX .	178,916	4.6	93,113	2.4	355,462	29,991	6.7	154,291	8,595	1.4	21,680	3.5	5,314	3.1
XII .	519,573	12.9	123,207	3.1	1,188,274	38,641	8.9	238,075	22,526	3.6	35,006	5.6	11,893	6.6
1928														
III .	383,224	9.2	155,797	3.7	1,010,763	45,638	10.7	219,532	5,294	0.8	17,108	2.7	11,965	6.5
VI .	268,443	6.2	255,090	5.9	610,687	46,656	11.2	140,931	3,709	0.6	19,115	3.0	5,800	3.2
IX .	293,691	6.6	303,466	6.9	577,093	47,745	11.4	136,984	3,464	0.6	20,561	3.3	4,068	2.2
XII .	746,834	16.7	336,173	7.5	1,702,342	42,637	9.9	237,661	11,988	1.9	28,218	4.5	12,553	6.6
1929														
I . .	875,610	19.4	393,607	8.7	2,246,278			275,405	22,657	3.5	24,945	3.9	11,850	6.3
II . .	1,015,843	22.3	407,128	8.9	2,460,760			293,365	28,772	4.6	42,197	6.8	12,834	6.8
III .	765,224	16.9	364,820	8.0	1,899,125	39,159	9.3	252,318	6,025	0.9	21,519	3.4	11,662	6.0
IV .	505,400	11.1	324,515	7.1	1,125,968			193,296	2,567	0.4	12,361	1.9	10,382	5.5
V . .	419,373	9.1	315,191	6.8	807,750			154,669	2,382	0.4	8,686	1.4	7,750	4.0
VI .	393,749	8.5	308,699	6.7	722,948	40,996	10.0	133,090	2,559	0.4	11,194	1.8	5,723	2.9
VII .	395,202	8.6	315,739	6.9	710,499			127,471	4,037	0.6	16,452	2.6	6,000	3.0
VIII.	410,481	8.9	322,824	7.0	725,757			124,031	3,178	0.5	15,190	2.4	7,159	3.5
IX .	443,312	9.6	315,150	6.8	*748,610	...	...	...	...	...	...	...	...	...

Total des ouvriers servant de base au dernier pourcentage.
Number of workers on which latest percentage is based.

4,621,668	409,503	627,347	204,547

† Une partie des chiffres a été fournie par le Bureau International du Travail.
† Certain of the figures are supplied by the International Labour Office.

ȣ Chiffre provisoire. — (a) Comprend seulement les syndicats versant l'indemnité de chômage. — (b) Depuis I/27, y compris les ouvriers mineurs. — (c) Premier du mois suivant. — (d) Ouvriers syndiqués ayant chômé trois jours ou plus au cours d'une semaine. — (e) En 1926. nombre d'assurés secourus. — * Voir page 398.

ȣ Provisional figure. — (a) Only Unions paying unemployment benefit. — (b) Since I/27, including miners. — (c) First of following month. — (d) Union members unemployed for three days or more during a given week. — (e) In 1926 number in receipt of benefit. — * See page 398.

Tableau XX *(suite)*. — Chômage.

Table XX *(continued)*. — Unemployment.

Date Fin du mois End of month	Danemark Denmark (a) Chômeurs syndiqués Trade unionists unemployed: Nombre Number	%	Estonie Estonia: Nombre de chômeurs enregistrés Number of unemployed registered	Finlande Finland: Nombre de chômeurs enregistrés Number of unemployed registered	France: Nombre de chômeurs secourus Number in receipt of benefit	Hongrie Hungary: Nombre de chômeurs syndiqués Trade unionists unemployed	Irlande (Etat libre d') Irish Free State: Chômeurs assurance obligatoire Compulsorily Insured unemployed: Nombre Number	%	Italie Italy: Nombre de chômeurs enregistrés Number of unemployed registered: Chômeurs complets Wholly unemployed	Chômeurs partiels Partially unemployed	Lettonie Latvia: Nombre de chômeurs enregistrés Number of unemployed registered	Norvège Norway (a) Chômeurs syndiqués (10 syndicats) Trade unionists unemployed (10 Unions): Nombre Number	%	Nombre de chômeurs enregistré Number of unemployed registered
1926 VI .	42,993	15.6	1,051	924	384	27,048	31,248	12.3	83,264	6,650	936	7,751	22.1	19,300
IX .	44,677	16.3	811	1,325	336	21,332	25,063	10.2	89,434	14,519	932	7,719	22.3	20,128
XII.	88,854	32.2	3,807	2,172	17,178	22,332	27,014	11.0	181,493	10,216	5,234	10,104	29.6	30,558
1927 III .	71,811	26.2	4,405	2,104	70,381	19,654	27,105	11.0	227,947	61,699	4,028	9,879	28.2	29,112
VI .	49,405	18.0	1,907	1,130	21,934	13,110	22,776	9.3	214,603	103,792	882	7,655	22.5	19,854
IX .	43,990	16.0	1,201	1,251	11,272	11,565	(b) 22,122	(b) 9.0	305,930	133,568	1,422	7,380	22.3	18,915
XII.	87,116	31.6	4,437	2,152	13,221	14,368	(c) 28,586	(c) 11.6	414,283	107,964	6,399	9,285	28.0	28,532
1928 III .	58,434	21.6	3,136	2,139	10,473	16,248	(d) 31,949	(d) 13.0	411,785	47,036	5,570	8,130	24.4	26,692
VI .	36,917	13.5	883	811	1,659	13,861	(e) 26,449	(e) 10.8	247,021	30,296	1,223	4,925	14.4	16,747
IX .	33,099	12.2	706	946	562	12,952	(b) 22,843	(b) 9.3	268,883	28,746	1,980	5,413	15.5	17,859
XII.	77,558	28.4	7,770	2,868	895	15,187	(c) 27,724	(c) 9.9	363,551	27,178	14,030	7,812	22.1	24,223
1929 I	♂ 75,200	27.9	6,329	4,731	1,604	17,112			461,889	16,655	12,856	7,915	22.2	24,393
II .	81,650	29.8	4,624	4,155	3,527	18,990	31,111	11.1	489,347	15,854	10,909	7,591	21.0	24,584
III .	63,400	21.9	4,165	3,190	1,078	17,168			293,277	15,846	9,067	7,279	20.0	23,821
IV .	37,250	13.4	3,014	3,045	706	15,333			257,603	16,989	7,281	6,277	17.0	22,228
V. .	29,900	10.8	2,169	1,280	558	14,053	24,256	8.6	227,682	8,713	1,433	4,694	12.5	18,000
VI .	28,000	10.0	1,110	1,157	394	14,708			193,325	10,970	1,236	4,337	11.3	14,547
VII.	26,900	9.8	780	1,284	399	14,765			201,868	13,503	1,205	3,999	10.2	12,417
VIII	25,500	9.3	609	1,859	403	14,840	21,834	7.8	216,666	19,650	1,008	...	...	12,493
IX .	24,150	8.8	902	2,711	* 385	14,750			228,831	16,835	1,582	...	...	*15.525

Total des ouvriers servant de base au dernier pourcentage.
Number of workers on which latest percentage is based.

	275,219						280,905					39,225		

Date Fin du mois End of month	Nouvelle-Zélande New Zealand (f) Chômeurs syndiqués Trade unionists unemployed: Nombre Number	%	Pays-Bas Netherlands (h) Chômeurs dans les caisses d'assurance contre le chômage Unemployed in unemployment insurance societies: Nombre Number	%	Pologne Poland: Nombre de chômeurs enregistrés Number of unemployed registered	Royaume-Uni United Kingdom: Assurance obligatoire Compulsorily Insured: Nombre de chômeurs Number unemployed	%	Suède Sweden: Chômeurs syndiqués Trade-unionists unemployed: Nombre Number	%	Suisse Switzerland: Caisse de chômage Unemployment Funds	%	Tchécoslovaquie Czechoslovakia: Caisse d'assurance syndicale Trade union insurance funds: Chômeurs secourus Unemployed in receipt of benefit	%	Yougoslavie Yugoslavia: Nombre de chômeurs enregistrés Number of unemployed registered
	(g)	(g)			(i)					(k)				(l)
1926 VI .	3,049	6.6	16,983	5.9	243,302	(j) 1,751,133	(j) 14.6	23,800	9.6	2.4		40,034	3.4	
IX .	3,912	8.3	20,695	7.2	185,207	(j) 1,648,322	(j) 13.7	23,500	9.1	2.8		42,601	3.7	
XII	3,172	6.7	35,689	12.1	190,140	1,431,840	11.9	47,950	19.1	5.6		29,295	2.5	
1927 III .	4,222	9.4	26,949	9.1	205,770	1,187,782	9.8	36,103	14.1	2.8		27,074	2.5	
VI .	4,406	9.7	17,736	6.0	159,365	1,069,386	8.8	24,999	9.4	1.6		13,833	1.3	
IX .	5,325	11.6	20,161	6.7	116,843	1,126,267	9.3	22,347	8.4	1.7		9,609	0.9	
XII	5,531	9.7	44,848	14.9	165,268	1,194,305	9.8	50,655	18.6	4.5		14,334	1.3	
1928 III .	6,605	11.4	19,740	6.3	167,022	1,127,622	9.5	36,722	13.3	1.9		17,734	1.6	7,582
VI .	6,478	11.5	14,302	4.4	116,719	1,273,360	10.7	21,257	7.6	1.2		13,468	1.2	5,696
IX .	6,298	11.3	15,697	4.8	79,885	1,355,011	11.4	22,159	7.7	1.1		16,559	1.5	3,639
XII	5,523	10.0	38,116	11.5	126,429	1,333,611	11.2	49,633	17.3	4.0		19,698	1.7	5,832
1929 I . .			61,784	18.9	160,843	1,465,737	12.3	43,424	15.0			31,819	2.8	10,490
II .			66,041	19.8	177,462	1,453,864	12.2	44,254	14.8			36,147	3.3	12,955
III .	5,216	9.2	51,822	15.1	170,494	1,203,785	10.1	44,250	14.4	1.6		30,526	2.7	11,953
IV .			12,413	3.5	149,093	1,181,375	9.9	35,989	12.3			26,835	2.4	9,915
V. .			10,820	3.0	119,877	1,177,484	9.9	24,452	8.2			21,866	1.9	10,583
VI .	5,276	9.3	9,987	2.6	105,065	1,163,657	9.8	21,764	7.2	0.7		19,436	1.9	9,017
VII.			12,030	3.1	97,297	1,177,507	9.9	20,048	6.7			16,789	1.6	7,672
VIII			12,701	3.3	90,094	1,198,882	10.1	19,914	6.3			18,674	1.8	5,790
IX .	5,226	9.4	♂ 11,947	3.5	*83,063	1,203,422	10.1	...	7.2	...		...	...	...

Total des ouvriers servant de base au dernier pourcentage.
Number of workers on which latest percentage is based.

	55,492	♂ 346,020	11,881,500	317,014	281,960	1,308,249	

♂ Chiffre provisoire. — (a) Comprend seulement les syndicats versant l'indemnité de chômage. — (b) Août. — (c) Novembre. — (d) Février. — (e) Mai. — (f) Ouvriers syndiqués ayant chômé plus de trois jours au cours d'une semaine. — (g) Milieu du mois précédent. — (h) Chiffres calculés d'après les moyennes hebdomadaires. — (i) Premier du mois suivant. — (j) Non compris les ouvriers en grève dans les mines de charbon. — (k) Chômeurs complets. — (l) Voir introduction. — * Voir page 359.

♂ Provisional figure. — (a) Only Unions paying unemployment benefit. — (b) August. — (c) November. — (d) February. — (e) May. — (f) Union members unemployed more than three days during a given week. — (g) Middle of preceding month. — (h) Calculated from weekly average. — (i) First of following month. — (j) Excluding strikers in the coal mining industry. — (k) Wholly unemployed. — (l) See introduction. — * See page 359.

DONNÉES POUR LE MOIS D'OCTOBRE 1929.
DATA FOR THE MONTH OF OCTOBER 1929.

Production de la Houille (en milliers de tonnes métriques)
Coal production (in 1000 metric tons)

Royaume-Uni / United Kingdom	♂ 20,944

Production de la Fonte (en milliers de tonnes métriques)
Pig Iron production (in 1000 metric tons)

Etats-Unis / United States	3,646

Commerce (en milliers*)
Trade (000's *)

Suisse / Switzerland	Imp.	(a) 244,133	Exp.	(a) 199,973
		(b) 795		(b) 129

Dépôts de Caisses d'Epargne (en millions *)
Savings Banks Deposits (000,000's *)

Suède / Sweden	(c) 273

Emissions de Capitaux (en millions *)
Capital Issues (000,000's *)

Italie / Italy	482	Royaume-Uni / United Kingdom	(d) 11.5 (e) 4.1	Suède / Sweden	8	Suisse / Switzerland	85

Nombre de Faillites
Number of Bankruptcies

Allemagne / Germany	840	Autriche / Austria	57	Canada	♂ 170	Etats-Unis / United States	1,511	Norvège / Norway	57	Suisse / Switzerland	82

Nombre de Chômeurs secourus
Number of Unemployed in receipt of benefit

Allemagne / Germany	15/X. 783,559	France	396

Nombre de Chômeurs enregistrés
Number of Unemployed registered

Norvège / Norway	18,420	Pologne / Poland	19/X. 88,038

* Dans la monnaie respective de chaque pays.
* In the respective currency of each country.
♂ Chiffre provisoire. — ♂ Provisional figure.
(a) Commerce en valeurs. — (a) Trade by value.
(b) Commerce en poids. — (b) Trade by weight.
(c) Caisses postales. — (c) Post Office Savings Banks.
(d) Total.
(e) Dont pour l'étranger — (e) Of which abroad.

TABLE DES MATIÈRES

	Pages
Introduction	362
Note...	364
Marine marchande mondiale	365
Diagrammes :	
Indice des produits manufacturés Etats-Unis	366
Indices de la situation des affaires Royaume-Uni	366
Indices de Production	367

Ire PARTIE. — PRODUCTION.

TABLEAU I : Production de houille et lignite :	
Houille	368
Lignite	368
TABLEAU II : Production de la fonte	369
TABLEAU III : Production de l'acier	369

IIe PARTIE. — COMMERCE ET TRANSPORT.

Importations et Exportations (en valeurs) :	
TABLEAU IV : Importations	370, 371, 372, 373
TABLEAU V : Exportations	370, 371, 372, 373
Importations et exportations (en poids) :	
TABLEAU VI : Importations	374, 375
TABLEAU VII : Exportations...	374, 375
Chemins de fer :	
TABLEAU VIII : Trafic des marchandises	376
Mouvement de la navigation :	
TABLEAU IX : Tonnage des navires entrés et sortis	377, 378

IIIe PARTIE. — MOUVEMENT DES PRIX.

TABLEAU X : Nombres indices des prix de gros :	
1) Résultats publiés	379
2) Pourcentages par rapport à 1913... ...	379
Résultats publiés	380
TABLEAU XI : Nombres indices des prix de détail :	
a) Coût de la vie...	381
b) Prix des denrées alimentaires	382

IVe PARTIE. — FINANCES.

TABLEAU XII : Réserves d'or et certaines réserves d'argent et de devises étrangères ...	383, 384, 385
TABLEAU XIII : Circulation des billets	386, 387
TABLEAU XIV : Taux de l'escompte	388
TABLEAU XV : Cours des Changes :	
Données annuelles	389
Données mensuelles	390, 391
TABLEAU XVI : Dépôts des Caisses d'épargne	392, 393
TABLEAU XVII : Nombres indices des cours des valeurs de Bourse	394
TABLEAU XVIII : Emissions de Capitaux ...	395
TABLEAU XIX : Faillites (Nombre des)	396

Ve PARTIE. — TRAVAIL.

TABLEAU XX : Chômage	396, 397
Données pour Octobre 1929...	398
Tableau des parités réciproques de certaines monnaies	pages 2 et 3 de la couverture.

TABLE OF CONTENTS

	Pages
Introduction	363
Note...	364
World's Merchant Marine	365
Diagrams :	
Index of manufacturing production U. S. A.	366
Index Chart United Kingdom	366
Production indices	367

PART I. — PRODUCTION.

TABLE I : Production of Coal and Lignite :	
Coal	368
Lignite...	368
TABLE II : Production of Pig Iron	369
TABLE III : Production of Steel	369

PART II. — TRADE AND TRANSPORT.

Imports and Exports (Values) :	
TABLE IV : Imports...	370, 371, 372, 373
TABLE V : Exports	370, 371, 372, 373
Imports and Exports (Weight) :	
TABLE VI : Imports...	374, 375
TABLE VII : Exports	374, 375
Railways :	
TABLE VIII : Freight Traffic...	376
Movement of Shipping :	
TABLE IX : Tonnage of Vessels entered and cleared	377, 378

PART III. — PRICE MOVEMENT.

TABLE X : Index numbers of Wholesale Prices :	
(1) Published results	379
(2) Percentage of 1913	379
Published results	380
TABLE XI : Index numbers of Retail Prices :	
(a) Cost of Living	381
(b) Prices of Foodstuffs	382

PART IV. — FINANCE.

TABLE XII : Gold and certain Silver and Foreign Assets Reserves...	383, 384, 385
TABLE XIII : Notes in circulation	386, 387
TABLE XIV : Bank rates of discount	388
TABLE XV : Exchange Rates :	
Yearly data	389
Monthly data...	390, 391
TABLE XVI : Savings Banks Deposits	392, 393
TABLE XVII : Index numbers of Stock Exchange securities	394
TABLE XVIII : Capital Issues	395
TABLE XIX : Bankruptcies (Number of)... ...	396

PART V. — LABOUR.

TABLE XX : Unemployment	396, 397
Data for October 1929...	398
Table of reciprocal parities of various currencies	pages 2 and 3 of the cover.

LISTE DES DÉPOSITAIRES DES PUBLICATIONS DE LA SOCIÉTÉ DES NATIONS
AUTHORISED AGENTS FOR THE PUBLICATIONS OF THE LEAGUE OF NATIONS

AFRIQUE DU SUD (Union de l') — SOUTH AFRICA (Union of)
Maskew Miller, Ltd., Adderley Street 29, LE CAP.

ALLEMAGNE — GERMANY
Carl Heymanns Verlag, Mauerstrasse 44, BERLIN, W. 8.

ARGENTINE
Librería « El Ateneo », calle Florida 371, BUENOS-AYRES.

AUSTRALIE — AUSTRALIA (Commonwealth of).
H. A. Goddard, Ltd., 225 A, George Street, SYDNEY.

AUTRICHE — AUSTRIA
Manz'sche Verlags- und Universitätsbuchhandlung, Kohlmarkt, 20, VIENNE, I.

BELGIQUE — BELGIUM
Albert Dewit, rue Royale, 53, BRUXELLES.
Agence Dechenne, Messageries de la Presse, S. A., 18-20, rue du Persil, BRUXELLES.

BRÉSIL — BRAZIL
Livraria Allema, Frederico Will, Caixa Postal 2274, RIO DE JANEIRO.

BULGARIE — BULGARIA
Librairie Française et Etrangère, S. & J. Carasso, Bd. « Tsar Osvoboditel », N° 4a, SOFIA.

CANADA
League of Nations Society in Canada, 279, Wellington Street, OTTAWA.

CHILI — CHILE
Carlos Niemeyer, Librería Universal, Cas 293, VALPARAISO.

CHINE — CHINA
Commercial Press, Ltd., 26 A, Paoshan Road, SHANGHAI.

DANEMARK — DENMARK
Levin & Munksgaard, Publishers, Nørregade 6, COPENHAGUE.

DANTZIG (Ville libre de) — DANZIG (Free City of)
Georg Stilke, Buchhandlung, Langgasse, 27, DANTZIG.

ÉQUATEUR — ECUADOR
Victor Janer, GUAYAQUIL.

ESPAGNE — SPAIN
Centro Editorial « Minerva », Apartado 555, Tudescos 39-41, MADRID, E. 12.

ESTONIE — ESTONIA
J. G. Krüger, Buchhandlung, 11, Ritterstrasse, DORPAT.

ÉTATS-UNIS D'AMÉRIQUE — UNITED STATES OF AMERICA
World Peace Foundation, 40, Mt. Vernon Street BOSTON, 9, MASS.

FINLANDE — FINLAND
Akateeminen Kirjakauppa, HELSINKI (Akademiska Bokhandeln, HELSINGFORS).

FRANCE — FRANCE
Librairie Universitaire J. Gamber. 7, rue Danton, PARIS (VI°).

GRANDE-BRETAGNE, IRLANDE DU NORD ET COLONIES DE LA COURONNE
GREAT BRITAIN, NORTHERN IRELAND AND THE CROWN COLONIES
Constable & Co. Ltd., 10 & 12, Orange Street, LONDON, W.C.2.

GRÈCE — GREECE
« Eleftheroudakis », Librairie internationale, Place de la Constitution, ATHÈNES.

HAÏTI — HAITI
Librairie-Papeterie Mme D. Viard, angle des rues du Centre et des Casernes, PORT-AU-PRINCE.

HONGRIE — HUNGARY
Librairie Grill, Dorottya utca 2, BUDAPEST.

INDE — INDIA
The Book Company Ltd., College Square, CALCUTTA.

INDES NÉERLANDAISES — DUTCH EAST INDIES
Algemeene Boekhandel G. Kolff & Co., BATAVIA, WELTEVREDEN.

IRLANDE (Etat libre d') — IRISH FREE STATE
Eason & Son Ltd., 79-82, Middle Abbey Street, DUBLIN.

ISLANDE — ICELAND
Peter Halldorsson, REYKJAVIK.

ITALIE — ITALY
Libreria Fratelli Bocca, Via Marco Minghetti, 26-29, ROME

JAPON — JAPAN
League of Nations, Tokio Office, Marunouchi C. 13, TOKIO.
Maruzen Co., Ltd. (Maruzen-Kabushiki-Kaisha), 6, Nihonbashi Tori-Nichome, TOKIO

LETTONIE — LATVIA
Latvijas Telegrafa Agentura, Kr. Barona Iela 4, RIGA.

LUXEMBOURG (G.-D.) — LUXEMBURG (G.-D.)
Librairie J. Heintzé, M. Hagen, succ., place Guillaume 8, LUXEMBOURG.

NORVÈGE — NORWAY
Olaf Norli, Universitetsgaten, 24, OSLO.

NOUVELLE-ZÉLANDE — NEW ZEALAND
Walter Nash, Fletcher's Buildings, 4, Willis Street, WELLINGTON.

PALESTINE — PALESTINE
« Tarbuth », The Booksellers of Palestine, Jaffa Road, P.O.B. 323, JÉRUSALEM.

PARAGUAY — PARAGUAY
Librería Internacional Santiago Puigbonet, Casillo de Correo, 581, ASSOMPTION.

PAYS-BAS — NETHERLANDS
Martinus Nijhoff, Boekhandelaar-Uitgever, Lange Voorhout 9, LA HAYE.

POLOGNE — POLAND
Gebethner & Wolff, Zgoda 12, VARSOVIE.

PORTUGAL — PORTUGAL
J. Rodrigues & Ca, Rua Aurea, 186-188, LISBONNE.

ROUMANIE — ROUMANIA
« Cartea Românească », 3-5 Boul. Academiei, BUCAREST I.

SARRE (Bassin de la) — SAAR BASIN
Gebr. Hofer A.-G., SARREBRUCK.

SERBES, CROATES ET SLOVÈNES (Royaume des) — SERBS, CROATS AND SLOVENES (Kingdom of)
Librairie « Vreme », 37 Kralja Milana ul., BELGRADE.
Knizara « Kugli » ZAGREB.
Knijgarna « Schwentner », Presernova ulica, LJUBLJANA.

SUÈDE — SWEDEN
C. E. Fritze, Hofbokhandel, Fredsgatan, 2, STOCKHOLM.

SUISSE — SWITZERLAND
Librairie Payot & Cie, GENÈVE, LAUSANNE, VEVEY, MONTREUX, NEUCHATEL, BERNE.
Librairie Dr. H. Girsberger & Cie, Kirchgasse 17, ZURICH.

TCHÉCOSLOVAQUIE — CZECHOSLOVAKIA
Librairie F. Topic, 11, Narodni, PRAGUE.

Pour les autres pays, s'adresser : *(Catalogue complet envoyé sur demande).*

Service des Publications de la Société des Nations, Genève (Suisse).

For other countries, apply : *(Complete catalogue sent on application).*

Publications Department of the League of Nations, Geneva (Switzerland).

SOCIÉTÉ DES NATIONS
GENÈVE

LEAGUE OF NATIONS
GENEVA

BULLETIN MENSUEL DE STATISTIQUE

RECUEIL DE STATISTIQUES PUISÉES A DES SOURCES OFFICIELLES OU INDIQUÉES

10e ANNÉE — Volume X
Novembre 1929

No. 11

10th YEAR — Volume X
November 1929

MONTHLY BULLETIN OF STATISTICS

BEING A COLLECTION OF STATISTICS FROM OFFICIAL AND OTHER DEFINED SOURCES

ABONNEMENT ANNUEL
Fr. 20 (suisses)

LE NUMÉRO
Fr. 1,75 (suisse)

ANNUAL SUBSCRIPTION
18/- net $ 4.50

SINGLE NUMBERS
1/6 net 40 cts.

INTRODUCTION

On trouvera aux pages 406 et 407 du présent numéro du Bulletin un tableau du Commerce mondial, exprimé en dollars, pour les années 1926-1928. Ce tableau a été préparé pour le Mémorandum sur le commerce international et les Balances des paiements, 1926-28, qui doit paraître prochainement.

Au tableau XVI (Dépôts de Caisses d'épargne), les chiffres pour les Etats-Unis ont été changés. La série indiquant le montant des dépôts dans les Caisses d'épargne postales a été remplacée par celle des dépôts dans les Caisses d'épargne de l'Etat de New-York, lesquels représentent une fraction plus importante du total des dépôts aux Etats-Unis. Les données sont fournies par l'Association des Caisses d'épargne de l'Etat de New-York et publiées dans le *Survey of Current Business*. Toutes les caisses d'épargne de l'Etat de New-York, c'est-à-dire environ 150, présentent un rapport tous les six mois. Pour les mois intermédiaires, quelques banques, dont les dépôts représentent environ un pour cent du total, n'envoient pas de rapports et l'on utilise le chiffre du dernier bilan semestriel.

Au tableau XVII (Nombres-indices des cours des valeurs de bourse) de nouveaux indices sont donnés pour les Etats-Unis pour toute la période envisagée dans le tableau. Les indices du *Wall Street Journal* publiés jusqu'ici ont été supprimés. La nouvelle série est calculée par la *Standard Statistics Company* de New-York et reproduite dans le *Survey of Current Business*. L'indice se rapporte à 342 actions industrielles, dont quelques actions privilégiées. La grande majorité est cotée à la Bourse de New-York et les calculs sont basés sur les cours de clôture de chaque jeudi (ou sur le dernier cours précédent). Les chiffres mensuels sont obtenus en prenant la moyenne des chiffres hebdomadaires. On a choisi comme base l'année 1926 (moyenne mensuelle = 100). La méthode de calcul employée est celle des valeurs globales ; on utilise comme coefficients de pondération le nombre des actions émises. Il est tenu compte des reconstitutions de capital, des nouvelles actions introduites sur le marché et de celles qui en sont retirées. L'indice a été calculé à partir de 1918, mais les chiffres pour les années antérieures à 1926 ne sont pas strictement comparables avec les suivants, car des adjonctions et changements importants ont été introduits au début de 1926. Les différences sont cependant assez peu importantes.

Par suite de modifications apportées à la législation relative aux sociétés par actions en Pologne, la série publiée pour ce pays au tableau XVIII (Emissions de capitaux) avait été interrompue depuis le début de 1929. Une nouvelle série est maintenant élaborée, mais les chiffres mensuels n'en sont disponibles que tous les six mois. En outre, ils ne sont pas comparables avec les précédents ; en effet, les relevés s'étendent à présent à tout le territoire de la République polonaise et ils indiquent le montant des capitaux réellement émis, déjà enregistrés au tribunal, tandis qu'auparavant les données n'embrassaient pas les anciennes provinces prussiennes et se rapportaient au montant des émissions autorisées. Pour 1928, le montant total des émissions, calculé suivant les deux méthodes, est le suivant: ancienne méthode, 276 millions de zloty, nouvelle méthode 330 millions. Les chiffres mensuels et trimestriels présentent des différences considérables du fait que l'enregistrement n'a pas lieu aux mêmes dates dans les deux cas.

Au tableau XX (Chômage) une série a été ajoutée pour la Roumanie. Les données sont établies par la direction du bureau de placement et de l'émigration du Ministère du Travail. Les chiffres correspondent au nombre total des demandes d'emploi non satisfaites enregistrées par 36 offices publics de placement. Ils embrassent les ouvriers agricoles et ceux de l'industrie forestière aussi bien que toutes les autres catégories de travailleurs. Les chiffres sont disponibles depuis octobre 1927.

Au même tableau, les pourcentages du Royaume-Uni pour les douze derniers mois ont été revisés par le Ministère du Travail britannique. Le nombre des personnes obligatoirement assurées, sur lequel sont basés les pourcentages, est évalué une fois par an. La différence entre la dernière évaluation et celle de l'année précédente a été répartie sur les douze mois écoulés et les chiffres mensuels revisés ainsi obtenus ont été employés pour le calcul des nouveaux pourcentages.

En Tchécoslovaquie, l'étalon de change or a été introduit par la loi du 27 novembre 1929. Le contenu d'or fin de la couronne tchécoslovaque est de 44,58 milligrammes, ce qui correspond au taux auquel la monnaie a été maintenue depuis 1923. La Banque nationale de Tchécoslovaquie est tenue d'échanger ses billets, selon son libre arbitre, soit contre de l'or (en monnaies en cours ou en lingots), soit contre des devises-or au cours du jour de la bourse de Prague, les billets offerts devant toutefois correspondre au moins au prix de 12 kg. d'or fin. Elle doit conserver une encaisse-or représentant, à fin 1929, au moins 25 % du total des billets de banque en circulation et des obligations à vue ; à fin 1930, au moins 30 % ; à fin 1935 et après, au moins 35 %.

Il sera frappé des pièces d'or d'une valeur nominale de 100 couronnes, au titre de 900 millièmes de fin. Le capital social de la Banque, qui s'élevait à 12 millions de dollars, a été converti en 403 millions de couronnes tchécoslovaques. La banque a en outre la faculté de le porter à 607.500.000 Kč.

Les parités réciproques de la Tchécoslovaquie et des autres pays ont été calculées d'après la nouvelle unité monétaire et insérées dans le tableau au verso de la couverture du présent Bulletin. Les écarts à la parité publiés au tableau XV ont également été revisés conformément à la nouvelle parité exacte.

Genève, le 16 décembre 1929.

INTRODUCTION

On pages 406 and 407 of the present issue of the Bulletin will be found a table showing World Trade, expressed in terms of dollars, for the years 1926-1928. This table has been prepared for the Memorandum on International Trade and Balances of Payments, 1926-28, which will be published shortly.

In Table XVI (Savings Banks deposits), the figures for the United States have been changed. The series showing the amount of deposits in the Postal Savings Banks has been replaced by that of the deposits in the Savings Banks of the State of New York, which represent a larger percentage of the total amount of savings in the United States. The data are furnished by the *Savings Banks Association of the State of New York* and published in the *Survey of Current Business*. All savings banks in the State of New York, i. e., about 150, report half-yearly. For the intervening months, a few banks, deposits of which represent about one per cent of the total deposits, do not report and their balance as shown in the last half-yearly report is added to the figures of the reporting banks.

In Table XVII (Index Numbers of Stock Exchange securities) new indices are given for the United States for the whole period considered in the table. The indices of Wall Street Journal published hitherto have been deleted. The new series is compiled by the *Standard Statistics Company* of New York and reproduced in the *Survey of Current Business*. The index refers to 342 industrial shares, including a few preference shares. The great majority are quoted on the New York Stock Exchange and the calculations are based on the closing price of each Thursday (or on the preceding price). The monthly figures represent averages of the weekly indices. The monthly average for the year 1926 is taken as base, equal to 100. The aggregative formula is employed, the number of shares outstanding serving as weighting coefficients. Account is taken of capital reconstructions, of new shares introduced on the market and of those struck off the list. The index has been calculated back to 1918, but the figures for the years before and since 1926 are not strictly comparable, owing to important additions and changes introduced at the beginning of 1926. The differences are, however, of minor importance.

Owing to changes introduced in the regulation of joint stock companies in Poland, the series of capital issues published for that country in table XVIII was discontinued as from January 1929. A new series is now compiled; but monthly figures are only available twice a year and they are not strictly comparable with those previously published. Before, the statistics excluded the former Prussian provinces and referred to the amount of authorised issues, now, they cover the whole territory of the Polish Republic and refer to the amounts actually issued. The total amount of capital issued in 1928, according to the two methods, is as follows : old system, 276 million zloty ; new system, 330 million. Monthly and quarterly figures show great differences, owing to the fact that issues are not registered at the same time in both cases.

In Table XX (Unemployment) a series has been added showing unemployment in Roumania. The data are collected by the Employment and Emigration Office of the Ministry of Labour. The figures represent the total number of applicants not obtaining employment, registered by 36 public offices. They include agriculture and forestry as well as industry and trade. Figures are available from October, 1927 onwards.

In the same Table, the percentages of the last twelve months for the United Kingdom have been revised by the British Ministry of Labour. The number of persons compulsorily insured, on which the percentages are based, is estimated once a year. The difference between the recent estimate and that of last year has been spread over the twelve months of the year and the revised monthly figures thus obtained have been employed for the calculation of the new percentages.

In Czechoslovakia, the gold exchange standard was introduced by a law of November 27th, 1929. The gold content of the Czechoslovak crown is 44.58 milligrammes of pure gold, which corresponds to the rate at which it has been maintained since 1923. The Bank is bound to exchange its notes, at its option, against gold (gold coins or gold in bars) or against notes of foreign gold standard countries at the rate of the day, provided however that the notes offered for exchange should amount at least to the price of 12 kgs of pure gold. It is bound to maintain a minimum gold cover representing the following percentage of sight obligations and bank notes in circulation : by the end of 1929, 25 per cent ; by the end of 1930, 30 per cent ; by the end of 1935 and after, 35 per cent.

Gold coins with a face value of one hundred crowns, 900 /1000 fine, will be struck.

The capital of the bank, amounting to twelve million dollars, has been converted into 403 million Czechoslovak crowns ; the Bank has, moreover, been granted the right to raise its capital to 607,500,000 Kč.

The reciprocal parities between Czechoslovakia and the other countries have been calculated according to the new unit of currency and inserted on the back pages of the cover of the present number of the Bulletin. The percentage deviations from par given in table XV have also been revised according to the new exact parity.

Geneva, December 16th, 1929.

NOTE

Dans tous les Tableaux, le signe «—» indique que le chiffre est nul ou inférieur à l'unité de mesure employée ; le signe «...», que le chiffre n'est pas encore publié, et un blanc, que les renseignements ne sont pas accessibles. Toutes les fois que l'expression : «depuis» ou «jusqu'à» une certaine date, est employée dans les notes, on doit comprendre : depuis, ou jusqu'à, cette date inclusivement.

Par suite de la diversité des méthodes employées pour établir les statistiques et des systèmes juridiques et administratifs sur lesquels elles sont basées, de la variété des classements et de la nature des relevés, il est, dans bien des cas, impossible d'établir une comparaison exacte entre les chiffres des différents pays. Les méthodes adoptées pour l'élaboration des divers nombres indices des prix, plus spécialement des indices du coût de la vie, sont très différentes d'un pays à l'autre. Dans quelques pays, les Banques centrales continuent à n'indiquer séparément, dans leurs bilans hebdomadaires ou mensuels, qu'une partie des avoirs étrangers. Le but et la nature des données sur le chômage ainsi que les diverses industries considérées, varient selon les pays et ne permettent pas une comparaison exacte des pourcentages du chômage.

Les chiffres publiés ont toujours pour objet d'indiquer les variations survenues au cours d'une période donnée et c'est sur ces variations dans le temps que doivent porter les comparaisons.

Pour les explications détaillées concernant le mode d'établissement de certaines catégories de statistiques le lecteur est renvoyé aux publications suivantes :

Diagrammes et Nombres indices des cours des valeurs de Bourse, Tableau XVII : Bulletin mensuel de statistique N° 1, 1926 ;

Commerce international, Tableaux IV, V, VI, VII : Mémorandum sur les Balances des Paiements et sur les Balances du Commerce extérieur 1912-1926, Vol. II ;

Nombres indices des prix de gros, Tableau X
Réserves d'or et certaines réserves d'argent et de devises étrangères, Tableau XII
Dépôts de Caisses d'Epargne, Tableau XVI
} Mémorandum sur les Monnaies, 1913-1923, Mémorandum sur les Monnaies et les Banques Centrales, 1913-1924, Vol. II ;

Emissions de Capitaux, Tableau XVIII : Bulletin mensuel de statistique N° 8, 1923 ;
Faillites, Tableau XIX : Bulletin mensuel de statistique N° 10, 1924.

NOTE

Throughout the sign — indicates that the figure is zero or less than the unit of measurement employed ... that the figure is not yet published, and a blank that information is not available. Whenever the expression, 'since' or 'until' a given date, is employed in the footnotes, it should be interpreted as inclusive of that date.

Owing to the different manner in which the statistics are calculated, the different legal and administrative systems on which they are based, and the different grouping and nature of the returns, accurate comparison between the figures of different countries is in many cases impossible. The methods adopted in the compilation of the various index numbers of prices, more especially of cost of living, differ widely from country to country. In several countries Central Banks still follow the practice of showing only part of their foreign assets separately in their weekly or monthly returns. The scope and nature of the unemployment returns and the different trades included render accurate comparison of the unemployment percentages of the different countries impossible. The figures given are in all cases intended to illustrate the fluctuations over a period of time and it is between these fluctuations that comparison should be made.

For detailed explanation with reference to the manner in which certain of the classes of statistics are compiled the reader is referred to the following publications :—

Diagrams and Index Numbers of Stock Exchange Securities, Table XVII : Monthly Bulletin of Statistics, No. I, 1926.

International Trade, Tables IV, V, VI, VII : Memorandum on Balance of Payments and Foreign Trade Balances 1912-1926, Vol. II.

Index Numbers of Wholesale Prices, Table X
Gold and certain Silver and Foreign Assets Reserves, Table XII
Savings Banks Deposits, Table XVI
} Memorandum on Currency 1913-1923, Memorandum on Currency and Central Banks 1913-1924, Vol. II ;

Capital Issues, Table XVIII : Monthly Bulletin of Statistics, No. 8, 1923 ;
Bankruptcies, Table XIX : Monthly Bulletin of Statistics, No. 10, 1924.

Indice des produits manufacturés. — (Volume). — Index of manufacturing production.
(1923-25 = 100).

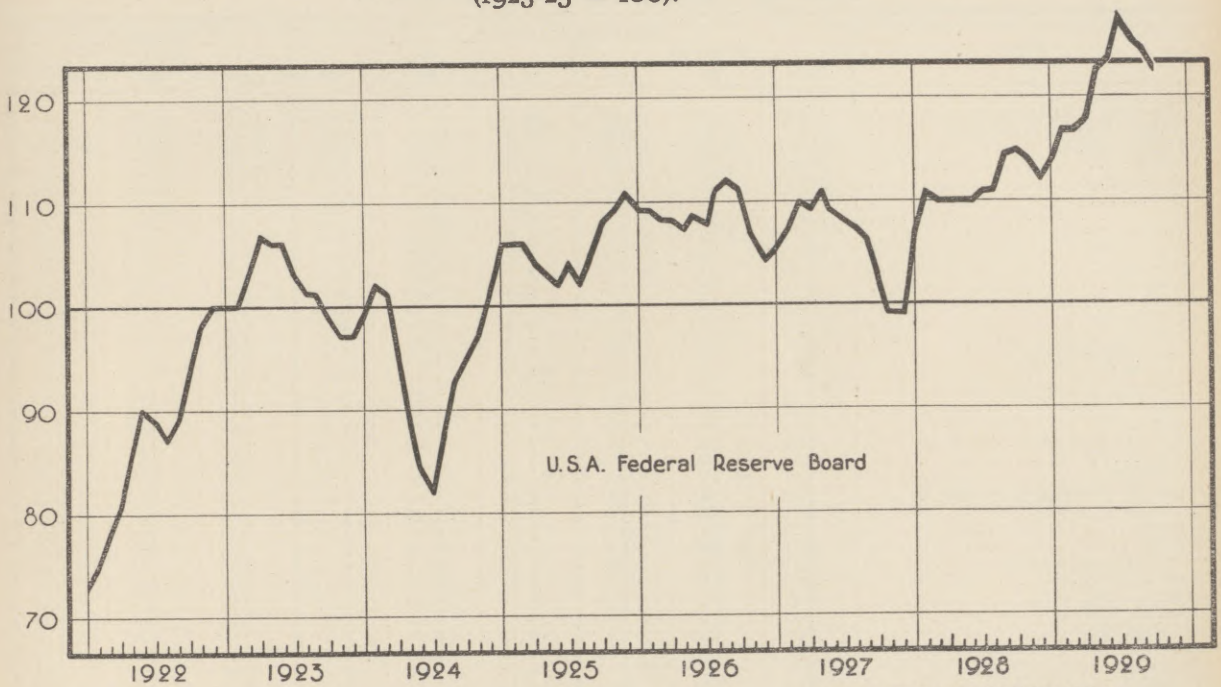

ROYAUME-UNI * UNITED KINGDOM *.

Indices de la situation des affaires. — Index Chart.
(1913=100.)

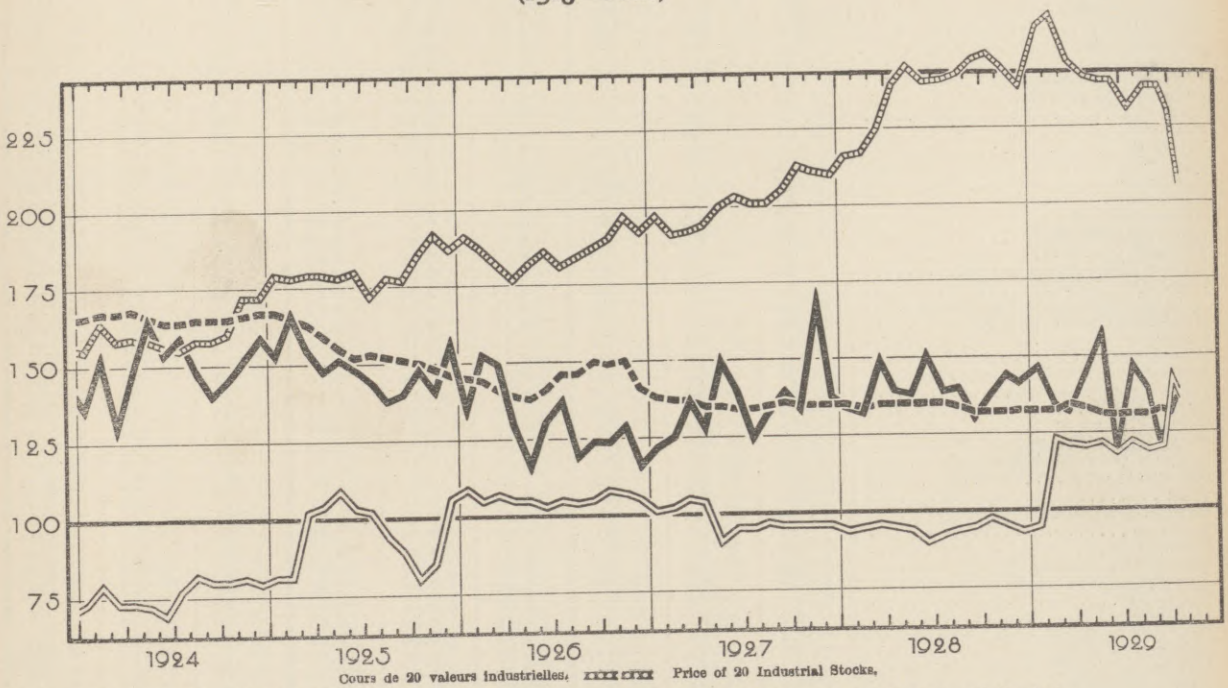

Cours de 20 valeurs industrielles. — Price of 20 Industrial Stocks.

Nombres indices des prix de gros des articles autres que les denrées alimentaires (Board of Trade). — Wholesale prices (Board of Trade Index) excluding food.

Valeur des produits manufacturés exportés (variations saisonnières éliminées). — Value of exported manufactures (normal seasonal changes eliminated).

Indice de l'argent à court terme (taux de la Banque d'Angleterre, taux jour par jour et taux des effets à 3 mois). — Short Money Index (official discount rate, day to day money and market rate on 3 months bills).

* Reproduit du " Monthly Bulletin " publié par le *London and Cambridge Economic Service.*

* Reproduced from the Monthly Bulletin of the *London and Cambridge Economic Service.*

COMMERCE MONDIAL.

Valeur en Dollars (millions).

Commerce spécial. Marchandises seulement. *

Pays	Importations — Imports						Exportations		
	Millions $			%			Millions $		
	1926	1927	1928	1926	1927	1928	1926	1927	1928
Etats-Unis d'Amérique	4,408	4,163	4,077	13.73	12.34	11.83	4,712	4,759	5,030
Royaume-Uni	5,421	5,325	5,239	16.88	16.78	15.20	3,173	3,447	3,520
Allemagne	2,380	3,381	3,339	7.41	10.02	9.69	2,328	2,429	2,777
France	1,938	2,080	2,095	6.03	6.16	6.08	1,925	2,153	2,013
Canada (1)	1,031	1,109	1,264	3.21	3.29	3.67	1,270	1,253	1,423
Inde	857	901	911	2.67	2.67	2.64	1,171	1,156	1,206
Italie	1,007	1,049	1,159	3.14	3.11	3.36	726	805	764
Pays-Bas	979	1,022	1,079	3.05	3.03	3.13	701	762	799
Japon	1,086	995	990	3.38	2.95	2.87	929	906	886
Argentine	758	825	875	2.36	2.45	2.54	730	972	987
Belgique	754	808	877	2.35	2.39	2.54	652	740	839
Australie (2)	723	785	696	2.25	2.33	2.02	709	690	673
Chine (4)	854	699	(699)	2.66	2.07	2.03	657	634	(634)
Tchécoslovaquie	451	531	567	1.40	1.57	1.64	524	596	627
Indes néerlandaises	360	363	389	1.12	1.08	1.13	649	662	636
Espagne	415	497	580	1.29	1.47	1.68	310	364	408
Malaisie britannique (3)	572	563	493	1.78	1.67	1.43	712	598	480
Suisse	456	482	511	1.42	1.43	1.48	352	386	407
Brésil	388	387	441	1.21	1.15	1.28	458	431	474
Russie (U. R. S. S.)	389	367	486	1.21	1.09	1.41	362	411	404
Suède	399	428	458	1.24	1.27	1.33	380	433	422
Danemark	401	422	434	1.25	1.25	1.26	369	387	412
Union de l'Afrique du Sud (2)	340	342	361	1.06	1.01	1.05	402	449	450
Autriche	389	435	454	1.21	1.29	1.32	240	287	310
Pologne	173	327	377	0.54	0.97	1.09	252	284	281
Egypte	251	233	247	0.78	0.69	0.72	205	238	275
Etat libre d'Irlande	294	292	288	0.92	0.87	0.83	200	215	222
Cuba	259	258	212	0.81	0.76	0.61	301	324	278
Nouvelle-Zélande	237	213	213	0.74	0.63	0.62	212	228	262
Mexique (2) (3)	184	163	172	0.57	0.48	0.50	334	299	285
Norvège	241	252	267	0.75	0.75	0.77	178	176	179
Chili	157	130	142	0.49	0.39	0.41	201	205	239
Roumanie	171	202	196	0.53	0.61	0.57	176	226	164
Finlande	143	161	202	0.45	0.48	0.58	142	159	157
Algérie	134	172	195	0.42	0.51	0.57	130	138	157
Corée (2)	175	182	(182)	0.54	0.54	0.53	171	170	(170)
Hongrie	167	200	207	0.52	0.59	0.60	153	140	143
Ceylan (2)	132	147	146	0.41	0.44	0.42	177	174	152
Philippines (2)	115	115	135	0.36	0.34	0.39	154	155	150
Yougoslavie	134	127	138	0.42	0.38	0.40	136	113	113
Grèce (2)	126	166	162	0.39	0.49	0.47	68	80	82
Colombie (2)	109	119	123	0.34	0.35	0.36	110	121	114
Uruguay	98	108	125	0.31	0.32	0.36	96	98	104
Indo-Chine Française	93	105	102	0.29	0.31	0.30	125	117	117
Formose (2)	86	89	(89)	0.27	0.26	0.26	118	117	(117)
Siam	78	84	83	0.24	0.25	0.24	103	123	113
Pérou (2)	68	69	65	0.21	0.20	0.19	88	115	124
Turquie (3)	123	108	(108)	0.38	0.32	0.31	97	81	(81)
Perse (2)	78	76	(76)	0.24	0.23	0.22	109	104	(104)
Portugal	120	134	(134)	0.37	0.40	0.39	38	36	(36)
Nigérie (2)	62	70	75	0.19	0.21	0.22	81	76	83
Venezuéla (2)	77	68	(68)	0.24	0.20	0.20	75	83	(83)
Cote de l'Or (2) (3)	50	67	(67)	0.16	0.20	0.20	59	70	(70)
Tunisie	44	69	77	0.14	0.20	0.22	41	40	52
Maroc (Zone française) (2)	55	70	78	0.17	0.21	0.23	23	33	50
Lettonie	50	48	59	0.16	0.14	0.17	36	43	50
Afrique Occident. Française (2)	50	55	59	0.16	0.16	0.17	46	48	49
Bulgarie (2)	45	44	51	0.14	0.13	0.15	40	48	45)
Syrie	41	50	52	0.13	0.15	0.15	18	21	21
Congo belge (2)	42	42	(42)	0.13	0.12	0.12	24	29	(29
Estonie	26	26	35	0.08	0.08	0.10	26	29	34
Kenya et Ouganda	34	34	36	0.11	0.10	0.10	29	26	33
Bolivie (2)	24	23	(23)	0.07	0.07	0.07	39	42	(42)
Terre-Neuve (2)	28	(28)	28	0.09	0.08	0.08	28	(28)	34
Rhodésie méridionale	26	31	(31)	0.08	0.09	0.09	27	31	(31)
Soudan anglo-égyptien (2)	28	31	32	0.09	0.09	0.09	26	26	29
Guatémala (2)	29	26	(26)	0.09	0.08	0.08	29	34	(34)
Irak	34	37	(37)	0.11	0.11	0.11	17	23	(23)
République Dominicaine (2) (3)	24	28	27	0.07	0.08	0.08	25	31	29
Aden (2)	28	31	(31)	0.09	0.09	0.09	22	24	(24)
Lithuanie	24	26	29	0.07	0.08	0.08	25	24	26
Trinité et Tobago (2)	23	25	(25)	0.07	0.07	0.07	27	29	(29)
Jamaïque (2)	27	29	(29)	0.08	0.09	0.08	20	23	(23)
Haïti (2)	19	16	20	0.06	0.05	0.06	20	15	23
Palestine	32	30	33	0.10	0.09	0.10	6	9	7
Costa-Rica (2) (3)	14	16	18	0.04	0.05	0.05	19	18	20
Honduras (2) (3)	10	11	(11)	0.03	0.03	0.03	13	18	(18)
Paraguay	11	12	14	0.03	0.04	0.04	14	14	15
Salvador (2) (3)	16	15	(15)	0.05	0.04	0.04	25	14	(14)
Equateur (2)	9	11	(11)	0.03	0.03	0.03	13	13	(13)
Nicaragua (2) (3)	10	10	(10)	0.03	0.03	0.03	13	9	(9)
Panama	14	15	(15)	0.04	0.04	0.04	4	4	(4)
Autres Pays	408	451	(451)	1.27	1.34	1.31	345	387	(387)
Total	32,117	33,740	34,475	100	100	100	29,770	31,308	32,233

* L'orsqu'un chiffre n'était pas disponible, on a reproduit celui de l'année précédente en le mettant entre parenthèses.

(1) Les exportations comprennent les lingots et espèces d'origine nationale. — (2) Y compris lingots et, dans quelques cas, lingots et espèces. — (3) Commerce général. — (4) Les chiffres de 1928 pour la Chine, reçus trop tard pour être insérés dans ce tableau, sont : importations, 849 ; exportations, 704.

Value in Dollars (000,000's omitted). **WORLD TRADE.**

Special trade. Merchandise only. *

Exports % 1926	Exports % 1927	Exports % 1928	Total Millions $ 1926	Total Millions $ 1927	Total Millions $ 1928	Total % 1926	Total % 1927	Total % 1928	Country
15.83	15.20	15.60	9,120	8,922	9,107	14.74	13.72	13.65	United States of America
10.66	11.01	10.92	8,594	8,772	8,759	13.89	13.49	13.13	United Kingdom
7.82	7.76	8.62	4,708	5,810	6,116	7.61	8.93	9.17	Germany
6.47	6.87	6.24	3,863	4,233	4,108	6.24	6.51	6.16	France
4.27	4.00	4.40	2,301	2,362	2,687	3.72	3.63	4.03	Canada (1)
3.93	3.69	3.74	2,028	2,057	2,117	3.28	3.16	3.17	India
2.44	2.57	2.37	1,733	1,854	1,923	2.80	2.85	2.88	Italy
2.35	2.43	2.48	1,680	1,784	1,878	2.71	2.74	2.81	Netherlands
3.12	2.89	2.75	2,015	1,901	1,876	3.26	2.92	2.81	Japan
2.45	3.10	3.06	1,488	1,797	1,862	2.40	2.76	2.79	Argentine
2.19	2.36	2.60	1,406	1,548	1,716	2.27	2.38	2.57	Belgium
2.38	2.20	2.09	1,432	1,475	1,369	2.31	2.27	2.05	Australia (2)
2.21	2.02	1.97	1,511	1,333	(1,333)	2.44	2.05	2.00	China (4)
1.76	1.90	1.95	975	1,127	1,194	1.58	1.73	1.79	Czechoslovakia
2.18	2.11	1.97	1,009	1,025	1,025	1.63	1.58	1.54	Dutch East Indies
1.04	1.16	1.27	725	861	988	1.17	1.32	1.48	Spain
2.39	1.91	1.49	1,284	1,161	973	2.07	1.78	1.46	British Malaya (3)
1.18	1.23	1.26	808	868	918	1.31	1.33	1.38	Switzerland
1.54	1.38	1.47	846	818	915	1.37	1.26	1.37	Brazil
1.21	1.31	1.25	751	778	890	1.21	1.20	1.33	Russia (U.S.S.R.)
1.28	1.38	1.31	779	861	880	1.26	1.33	1.32	Sweden
1.24	1.24	1.28	770	809	846	1.24	1.24	1.27	Denmark
1.35	1.43	1.40	742	791	811	1.20	1.22	1.22	Union of South Africa (2)
0.81	0.92	0.96	629	722	764	1.02	1.11	1.15	Austria
0.85	0.91	0.87	425	611	658	0.69	0.94	0.99	Poland
0.69	0.76	0.85	456	471	522	0.74	0.72	0.78	Egypt
0.67	0.69	0.69	494	507	510	0.80	0.78	0.76	Irish Free State
1.01	1.04	0.86	560	582	490	0.90	0.89	0.73	Cuba
0.71	0.73	0.81	449	441	475	0.73	0.68	0.71	New Zealand
1.12	0.96	0.88	518	462	457	0.84	0.71	0.68	Mexico (2) (3)
0.60	0.56	0.56	419	428	446	0.68	0.66	0.67	Norway
0.68	0.66	0.74	358	335	381	0.58	0.52	0.57	Chile
0.59	0.72	0.51	347	432	360	0.56	0.67	0.54	Roumania
0.48	0.51	0.49	285	320	359	0.46	0.49	0.54	Finland
0.44	0.44	0.49	264	310	352	0.43	0.48	0.53	Algeria
0.57	0.54	0.53	346	352	(352)	0.56	0.54	0.53	Korea (3)
0.51	0.45	0.45	320	340	350	0.52	0.52	0.53	Hungary
0.59	0.56	0.47	309	321	298	0.50	0.49	0.45	Ceylon (3)
0.52	0.50	0.47	269	270	285	0.44	0.42	0.43	Philippines (3)
0.46	0.36	0.35	270	240	251	0.44	0.37	0.38	Yugoslavia
0.23	0.26	0.26	194	246	244	0.31	0.38	0.37	Greece (2)
0.37	0.39	0.35	219	240	237	0.35	0.37	0.36	Colombia (2)
0.32	0.31	0.32	194	206	229	0.31	0 32	0.34	Uruguay
0.42	0.37	0.36	218	222	219	0.35	0.34	0.33	French Indo-China
0.40	0.37	0.36	204	206	(206)	0.33	0.32	0.31	Formosa (3)
0.35	0.39	0.35	181	207	196	0.29	0.32	0.29	Siam
0.30	0.37	0.39	156	184	189	0.25	0.28	0.28	Peru (2)
0.33	0.26	0.25	220	189	(189)	0.35	0.29	0.28	Turkey (3)
0.37	0.33	0.32	187	180	(180)	0.30	0.28	0.27	Persia (3)
0.13	0.12	0.11	158	170	(170)	0.25	0.26	0.26	Portugal
0.27	0.24	0.26	143	146	158	0.23	0.22	0.24	Nigeria (3)
0.25	0.27	0.26	152	151	(151)	0.25	0.23	0.23	Venezuela (3)
0.20	0.22	0.22	109	137	(137)	0.18	0.21	0.21	Gold Coast (3) (3)
0.14	0.13	0.16	85	109	129	0.14	0.17	0.19	Tunis
0.08	0.11	0.16	78	103	128	0.13	0.16	0.19	Morocco (French Zone) (3)
0.12	0.14	0.16	86	91	109	0.14	0.14	0.16	Latvia
0.15	0.15	0.15	96	103	108	0.15	0.16	0.16	French West Africa (3)
0.13	0.15	0.14	85	92	96	0.14	0.14	0.14	Bulgaria (2)
0.06	0.07	0.06	59	71	73	0.09	0.11	0.11	Syria
0.08	0.09	0.09	66	71	(71)	0.11	0.11	0.11	Belgian Congo (3)
0.09	0.09	0.11	52	55	69	0.08	0.08	0.10	Estonia
0.10	0.08	0.10	63	60	69	0.10	0.09	0.10	Kenya and Uganda
0.13	0.13	0.13	63	65	(65)	0.10	0.10	0.10	Bolivia (2)
0.09	0.09	0.11	56	(56)	62	0.09	0.09	0.09	Newfoundland (3)
0.09	0.10	0.10	53	62	(62)	0.09	0.09	0.09	Southern Rhodesia
0.09	0.08	0.09	54	57	61	0.09	0.09	0.09	Anglo-Egyptian Sudan (3)
0.10	0.11	0.11	58	60	(60)	0.10	0.09	0.09	Guatemala (2)
0.06	0.07	0.07	52	60	(60)	0.08	0.09	0.09	Iraq
0.08	0.10	0.09	49	59	56	0.08	0.09	0.08	Dominican Republic (2) (3)
0.07	0.08	0.07	50	55	(55)	0.08	0.08	0.08	Aden (3)
0.08	0.08	0.08	49	50	55	0.08	0.08	0.08	Lithuania
0.09	0.09	0.09	50	54	(54)	0.08	0.08	0.08	Trinidad and Tobago (3)
0.07	0.07	0.07	47	52	(52)	0.07	0.08	0.08	Jamaica (3)
0.07	0.05	0.07	39	31	43	0.06	0.05	0.07	Haiti (3)
0.02	0.03	0.02	38	42	40	0.06	0.07	0.06	Palestine
0.06	0.06	0.06	33	34	38	0.05	0.05	0.06	Costa Rica (2) (3)
0.04	0.06	0.06	23	29	(29)	0.04	0.04	0.04	Honduras (2) (3)
0.05	0.05	0.05	25	26	29	0.04	0.04	0.04	Paraguay
0.08	0.05	0.04	41	29	(29)	0.07	0.04	0.04	El Salvador (2) (3)
0.04	0.04	0.04	22	24	(24)	0.03	0.04	0.04	Ecuador (2)
0.04	0.03	0.03	23	19	(19)	0.03	0.03	0.03	Nicaragua (2) (3)
0.01	0.01	0.01	18	19	(19)	0.03	0.03	0.03	Panama
1.16	1.25	1.20	753	838	(838)	1.22	1.28	1.26	Other Countries
100	100	100	61,887	65,048	66,708	100	100	100	Total

* When a figure was not available, that of the previous year has been substituted and appears within brackets.

(1) Exports include bullion and specie of domestic origin. — (2) Including bullion and, in some cases, also specie. — (3) General trade. — (4) The 1928 figures for China received too late for insertion in the table, show : Imports, 849 ; Exports, 704.

INDICES DE PRODUCTION. — PRODUCTION INDICES.

(1928 = 100.)

1) Indices généraux. (1) General indices.

Pays Country	Allemagne Germany	Canada	Etats-Unis United States	France	Pologne Poland	Royaume Uni United Kingdom	Russie Russia
Source	Institut für Konjunkturforschung	Monthly Review of Business Statistics	Federal Reserve Board	Statistique générale	Institut de Recherches sur le mouvement des affaires	Board of Trade	Institut de Conjoncture
Base initiale - Original base	VII. 1924 - VI.1926	1919-1924	1923-1925	1913	1925-1927	1924	1923/1924
		(a)	(a)	(e)	(f)		(b)
1924	73.7	67.3	86.4	85.8		94.8	29.9
1925	89.5	72.3	94.5	85.0	72.5		48.1
1926	84.6	84.5	98.2	99.2	71.1		67.8
1927	103.9	90.4	96.4	86.6	88.5	101.2	82.7
1928	100.0	100.0	100.0	100.0	100.0	100.0	100.0
1928 II.	108.5	96.1	99.1	93.7	98.1		100.3
III	107.6	97.3	99.1	96.1	98.8	103.6	108.9
IV	104.6	92.9	99.1	97.6	98.1		93.5
V.	102.0	108.7	99.1	100.0	97.6		101.4
VI	99.7	102.0	99.1	101.6	99.5	98.2	97.3
VII	98.7	100.1	100.0	102.4	99.0		90.7
VIII	98.9	105.1	101.8	102.4	100.9		104.6
IX	98.7	99.4	103.6	101.6	101.2	95.0	109.6
X.	97.4	108.3	103.6	103.1	101.2		115.8
XI	80.2	101.8	101.8	103.9	104.8		108.7
XII.	96.7	95.7	102.7	105.5	105.5	102.8	115.3
1929 I	103.7	120.9	106.4	107.9	105.8		117.2
II.	98.5	117.5	106.4	107.1	98.4		112.4
III	101.6	115.8	108.2	108.7	100.6	104.5	120.3
IV	108.1	114 3	110.9	109.4	103.7		125.8
V.	104.2	115.7	111.8	109.4	100.2		106.0
VI	105.5	109.9	114.5	111.0	98.8	106.1	116.3
VII	102.3	111.2	112.7	109.4	97.8		115.1
VIII	104.1	112.0	111.8	109.4	97.9		...
IX	104.8	101.8	110.0	108.7	99.6	104.5	...
X.	...	...	...	111.0	100.7		

1) Indice général. (1) General Index. — 2) Textiles. — 3) Industries mécaniques. (3) Engineering.

Pays Country	Suède Sweden	Etats-Unis United States	France	Pologne Poland	Royaume Uni United Kingdom	France	Royaume Uni United Kingdom
Source	Svensk Finanstidning	Federal Reserve Board	Statistique générale	Institut de Recherches sur le mouvement des affaires	Board of Trade	Statistique générale	Board of Trade
Base initiale - Original base	1923-1924	1923-1925	1913	1925-1927	1924	1913	1924
			(e)	(c) (f)		(e)	
1924	94.5	85.0	88.8			89.1	
1925	96.4	97.2	91.9	68.1		83.3	
1926	99.1	97.2	98.0	64.9		95.7	
1927	104.5	105.6	89.9	96.0	101.7	82.6	101.9
1928	100.0	100.0	100.0	100.0	100.0	100.0	100.0
1928 II.	63.6	100.9	101.0	104.0		89.9	
III	68.2	100.0	103.0	102.8	107.0	95.7	103.8
IV	95.5	94.4	104.0	94.9		97.1	
V.	106.4	100.0	104.0	94.9		100.0	
VI	110.9	100.9	101.0	94.3	99.6	102.9	102.8
VII	95.5	93.5	101.0	94.5		105.8	
VIII	101.8	100.0	97.0	97.6		105.8	
IX	108.2	100.0	93.9	98.2	92.0	102.2	95.4
X.	113.6	104.7	97.0	97.0		103.6	
XI	111.8	105.6	101.0	107.3		103.6	
XII.	116.4	103.7	100.0	110.4	101.3	108.0	98.6
1929 I	134.5	108.4	98.0	109.5		111.6	
II	121.8	105.6	97.0	102.3		109.4	
III	122.7	108.4	94.9	102.3	101.9	113.0	106.3
IV	132.7	112.1	96.0	93.6		113.0	
V.	118.2	113.1	93.9	81.5		113.8	
VI	117.3	113.1	96.0	79.6	99.7	115.2	108.3
VII	117.3	110.3	92.9	77.8		113.0	
VIII	120.9	112.1	88.9	81.8		115.2	
IX	119.1	108.4	87.9	87.3	91.3	113 8	104.6
X	121.8	...	90.9	90.7		115.2	

(a) Variations saisonnières éliminées. — (b) Années finissant le 30 septembre. — (c) Indice basé sur le nombre d'heures de travail. — (e) Variations saisonnières partiellement éliminées. — (f) Variations saisonnières éliminées depuis 1928.

(a) Adjusted for seasonal variations. — (b) Economic years ending 30th September. — (c) Index based on effective working hours. — (e) Partly adjusted for seasonal variations. — (f) Seasonal variations eliminated since 1928.

Ire Partie. — PRODUCTION. — Part I.

Tableau I. — Houille et lignite †. — Table I. — Coal and Lignite †.

Production en milliers de tonnes métriques. — Production in metric tons (000's omitted).

HOUILLE — COAL

Période Period — Moyennes mens. Monthly Average	Afrique du Sud (Union) South Africa	Allemagne Germany	Belgique Belgium	Canada	Chili Chile	Etats-Unis United States	France	Indes anglaises British India	Indes Néerland. Dutch East Ind.	Japon Japan	Pays-Bas Netherlands	Pologne Poland	Royaume-Uni United Kingdom
	(h)	(a)			(k)		(b)	(c)	(k)			(d)	(e)
1913 . . .	665	15,842	1,903	1,119	107	43,088	3,338	1,311	47	1,776	156	(749)	24,337
1918 . . .	747	13,410	1,158	888	126	51,272	2,078	1,681	69	2,336	283	500	19,284
1919 . . .	776	8,977	1,540	830	124	41,878	1,796	1,843	79	2,606	283	507	19,456
1920 . . .	867	10,946	1,866	1,002	89	49,764	2,024	1,447	91	2,437	328	534	19,435
1921 . . .	862	11,354	1,813	890	106	38,283	2,351	1,558	101	2,185	327	632	13,823
1922 . . .	736	9,932	1,767	882	88	36,057	2,595	1,540	87	2,308	381	2,886	21,134
1923 . . .	901	5,193	1,910	1,014	97	49,736	3,140	1,593	96	2,412	440	3,008	23,369
1924 . . .	944	9,897	1,947	762	128	43,213	3,668	1,716	123	2,509	490	2,690	22,617
1925 . . .	983	11,052	1,925	719	121	43,988	3,921	1,693	117	2,622	571	2,423	20,590
1926 . . .	1,038	12,108	2,102	974	122	49,729	4,285	1,703	122	2,619	717	2,979	10,692
1927 . . .	1,006	12,800	2,296	1,028	122	45,197	4,315	1,790	135	2,794	777	3,174	21,272
1928 . . .	1,014	12,573	2,295	1,036	115	43,052	4,280	1,826	122	2,650	891	3,384	20,129
1928 X . .	1,067	13,311	2,413	1,089	137	53,446	4,607	1,770	135	2,680	961	3,848	21,445
XI .	1.062	12,141	2,328	1,049	101	48,532	4,387	1,398	125	2,603	892	3,770	20,969
XII .	977	11,819	2,175	958	76	45,002	4,089	1,603	126	2,890	846	3,449	19,842
1929 I . .	1,049	13,490	2,454	950	113	53,336	4,425	1,865	128	2,720	968	4,039	22,792
II . .	977	12,104	2,115	1,016	117	48,934	4,094	2,068	118	2,545	829	3,295	21,397
III .	993	13,502	2,393	1,073	110	40,271	4,562	2,201	124	2,915	924	3,808	22,949
IV .	1,057	13,407	2,243	1,126	127	39,307	4,458	2,067	135	2,738	938	3,734	21,206
V . .	1,137	12,759	2,122	1,143	125	42,166	4,438	2,083	138	2,713	948	3,402	21,021
VI .	1,006	13,221	2,200	1,104	123	39,138	4,432	1,770	131	2,586	i) 921	3,503	20,201
VII .	1,168	14,362	2,231	1,023	145	41,393	4,736	1,579	141	2,569	i) 1,024	4,024	21,444
VIII.	1,097	14,467	2,220	1,025	135	45,217	4,568	1,576	133	2,323	i) 984	3,942	20,867
IX . .	1,039	13,480	2,132	928	116	46,545	4,299	1,905	...	2,499	i) 958	3,951	21,225
X . .	1,091	14,835	2,280	978	135	54,038	j) 4,971	1,948	...	...	i) 1,071	4,401	*23,358

Période Period — Moyennes mens. Monthly Average	HOUILLE — COAL: Russie U. R. S. S. Russia U. S. S. R.	Sarre Saar	Tchécoslovaquie Czechoslovakia	TOTAL Houille Coal	LIGNITE: Allemagne Germany	Autriche Austria	Bulgarie Bulgaria	Canada	Hongrie Hungary	Roumanie Roumania	Tchécoslovaquie Czechoslovakia	Yougoslavie Yugoslavia	TOTAL Lignite
			(f) (g)		(a)	(f)	(l)		(f)		(f) (g)		
1913 . . .	2,267	(1,101)	(1,174)	97,131	7,269	(218)	29	16	(460)	(214)	(1,928)	(235)	10,369
1918 . . .			997		8,383	187	56	244			1,362		
1919 . . .		748	855		7,804	185	49	222	313	113	1,444	185	10,315
1920 . . .	637	784	948	93,199	9,324	225	62	279	402	117	1,663	235	10,307
1921 . . .	710	798	1,002	76,795	10,255	233	76	248	460	133	1,778	246	13,429
1922 . . .	755	937	872	82,957	11,432	261	85	264	515	155	1,598	302	14,612
1923 . . .	1,020	766	1,029	95,724	9,899	224	89	271	575	186	1,355	330	12.929
1924 . . .	1,323	1,169	1,265	94,461	10,386	232	101	269	529	207	1,705	338	13,767
1925 . . .	1,475	1,083	1,047	94,330	11,644	253	102	274	460	218	1,551	331	14,833
1926 . . .	2,203	1,140	1,181	93,714	11,596	246	100	272	485	228	1,543	329	14,799
1927 . . .	2,683	1,099	1,222	101,710	12,542	256	103	289	520	238	1,669	371	15,988
1928 . . .	2,885	1,092	1,264	98,608	13,852	272	118	291	543	220	1,726	391	17,413
1928 X . .	3,178	1,198	1,300	112,585	15,226	306	145	489	663	242	2,054	423	19,548
XI .	3,078	1,085	1,255	104,775	14,548	303	162	510	633	238	1,893	450	18,737
XII .	3,454	1,070	1,220	99,596	14,105	291	163	420	634	216	1,715	430	17,974
1929 I . .	3,370	957	1,342	113,998	14,817	315	127	445	671	234	1,943	457	19,009
II . .	3,222	1,038	1,294	105,163	13,689	307	143	445	607	235	1,670	376	17,472
III .	3,501	1,134	1,508	101,968	14,727	333	159	183	624	251	2,087	452	18,816
IV .	3,382	1,160	1,341	98,426	14,226	278	116	138	528	♁215	1,979	409	17,889
V . .	2,730	1,047	1,250	99,222	13,669	251	89	117	477	♁193	1,743	387	16,769
VI .	3,065	1,101	1,243	104.745	13,763	245	114	119	479	♁203	1,586	387	16,896
VII .	3,206	1,241	1,351	101,637	14,885	280	123	147	521	♁198	1,736	441	18,331
VIII.	3,101	1,232	1,398	104,285	15,136	298	135	194	516	...	1,844	450	
IX. .	3,074	1,111	1,439		14,220	295	141	322	592	...	1,871	...	
X . .	...	1,249	1,556		16,050	325	...	437	...	...	1,919	...	

† Production des pays publiant des statistiques mensuelles dont la production moyenne mensuelle a été supérieure à 100 mille tonnes en 1927.

♁ Chiffre provisoire. — (a) A partir de 1919 sans l'Alsace-Lorraine et la Sarre ; à partir de 1922 sans les Bassins de la Haute-Silésie polonaise. — (b) Depuis 1919, y compris l'Alsace-Lorraine, dont la production moyenne mensuelle en 1918 se montait à 221,800 tonnes. — (c) Provinces britanniques seulement. — (d) Territoire actuel : jusqu'à 1921, non compris la Haute-Silésie polonaise. La production moyenne mensuelle dans le territoire actuel pour les années 1913, 1920 et 1921 se montait respectivement à 3,414, 2,559, et 2,491 milliers de tonnes. — (e) Charbon disponible pour la vente. Depuis 1922, non compris l'Irlande. — (f) Territoire actuel. — (g) Jusqu'à fin 1925 charbon disponible pour la vente. — (h) Charbon vendu. — (i) Y compris le schlamme : 7,000 tonnes en mai. — (j) Y compris le lignite : 94 milliers de tonnes en septembre. — (k) Y compris une faible partie de lignite. — (l) Y compris une faible partie de houille. — * Voir page 439.

† Production of countries publishing monthly statements, the average monthly output of which was over 100 thousand tons in 1927.

♁ Provisional figure. — (a) Since 1919 excluding Alsace-Lorraine and Saar ; since 1922 excluding Polish Upper Silesia. — (b) Since 1919 including Alsace-Lorraine, the average monthly production of which in 1918 amounted to 221,800 tons. — (c) British Provinces only. — (d) Present territory ; until 1921 excluding Polish Upper Silesia. The average monthly production in present territory for years 1913, 1920 and 1921 amounted to 3,414, 2,559, and 2,491 thousand tons respectively. — (e) Saleable coal. Since 1922 excluding Ireland. — (f) Present territory. — (g) Until end 1925 saleable coal. — (h) Coal sold. — (i) Including coal-waste : 7,000 tons in May. — (j) Including lignite : 94 thousand tons in September. — (k) Including small quantity of lignite. — (l) Including small quantity of coal. — * See page 439.

Tableau II. — Fonte. †

Production en milliers de tonnes métriques.

Table II. — Pig Iron. †

Production in metric tons (000's omitted).

Période Period Moyennes mensuelles Monthly Average	Allemagne Germany	Belgique Belgium	Canada	Etats-Unis United States	France	Luxembourg Luxemburg	Pologne Poland	Royaume-Uni United Kingdom	Russie U.R.S.S. Russia U.S.S.R.	Sarre Saar	Suède Sweden	Tchécoslovaquie Czechoslovakia	TOTAL
	(a)				(b)	(c)	(d)	(j)			(f)	(j)	
1913	1,397	207	85	2,592	434	212	(88)	869	351	(114)	61	102	6,398
1918	767	—	90	3,226	108	106		769			63	65	
1919	471	21	69	2,586	204	51		626		53	41	55	
1920	532	93	82	3,069	279	58	(e) 4	680	10	54	39	61	4,961
1921	655	73	50	1,389	287	81	(e) 5	221	10	75	26	48	2,920
1922	766	134	32	2,271	440	140	40	415	16	96	22	28	4,399
1923	412	179	74	3,363	456	117	43	630	32	77	24	68	5,476
1924	653	237	50	2,614	641	180	28	619	63	112	43	82	5,322
1925	841	212	48	3,058	708	197	26	530	128	121	36	97	6,002
1926	803	281	64	3,277	786	213	27	208	204	135	39	91	6,128
1927	1,092	309	60	3,036	777	228	52	617	252	148	35	105	6,711
1928	984	325	88	3,167	841	231	57	560	281	161	33	131	6,859
1928 X . . .	1,016	344	95	3,428	857	236	63	552	290	169	39		7,089
XI . .	(h)267	331	97	3,356	850	229	59	553	276	169	45		6,401
XII . .	883	345	105	3,424	882	234	57	549	315	167	40		7,000
1929 I . . .	1,098	351	89	3,498	905	242	61	573	341	169	44	137	7,503
II. . .	982	302	95	3,258	781	209	49	528	302	147	42	112	6,807
III . .	1,061	334	88	3,774	880	237	60	600	352	174	38	138	7,736
IV . .	1,105	336	81	3,721	871	235	61	621	344	178	42	142	7,737
V . . .	1,133	348	83	3,961	897	248	64	665	366	186	47	147	8,145
VI . .	1,164	342	91	3,777	865	242	58	668	364	188	33	142	7.934
VII . .	1,204	347	101	3,846	877	250	66	683	352	185	39	137	8,087
VIII. .	1,168	348	114	3,816	893	251	65	693	346	182	41	137	8,054
IX . .	1,109	347	100	3,554	851	240	58	675	364	174	38	130	7,340
X. . .	*1,157	361	93	*3,646	894	259	58	700	...	179	43	141	

Tableau III. — Acier (Lingots et Moulages). †

Production en milliers de tonnes métriques.

Table III. — Steel (Ingots and Castings). †

Production in metric tons (000's omitted).

Période Period Moyennes mensuelles Monthly Average	Allemagne Germany	Belgique Belgium	Canada	Etats-Unis United States	France	Italie Italy	Luxembourg Luxemburg	Pologne Poland	Royaume-Uni United Kingdom	Russie U.R.S.S. Russia U.S.S.R.	Sarre Saar	Suède Sweden	Tchécoslovaquie Czechoslovakia	TOTAL
	(a)			(i)	(b)		(c)	(d)				(f)		
1913	1,467	206	88	2,564	391	82	101	(135)	649	354	(173)	62	102	6,201
1918	986	1	142	3,645	150	83	73		808			53		
1919	573	28	78	2,853	180	61	32		668		59	46	66	
1920	650	104	93	3,461	226	64	49	(e) 6	768	14	62	42	81	5,620
1921	772	64	57	1,628	258	59	64	(e) 10	314	15	82	20	76	3,419
1922	943	130	41	2,927	378	87	117	83	498	30	109	29	60	5,432
1923	525	191	75	3,682	426	102	100	94	718	61	89	26	98	6,187
1924	820	240	56	3,117	575	122	157	57	696	95	124	46	113	6,218
1925	1,016	212	64	3,737	621	158	174	65	625	177	132	43	123	7,147
1926	1,028	278	66	3,794	703	157	187	66	305	260	145	44	112	7,145
1927	1,359	307	77	3,675	692	133	206	104	770	310	158	43	141	7,974
1928	1,210	328	105	4,222	783	164	214	120	722	357	173	50	166	8,614
1928 X . . .	1,306	356	111	4,725	834	188	229	139	768	387	190	56		9,289
XI . .	(h) 357	340	110	4,335	800	183	213	131	775	373	178	66		7,861
XII . .	1,091	333	105	4,083	828	170	218	128	694	386	175	50		8.262
1929 I . . .	1,470	357	118	(g) 4,562	837	184	225	143	777	401	183	47	179	9,483
II. . .	1,270	302	119	4,395	742	177	195	119	787	354	161	56	159	8,836
III . .	1,314	349	139	5,139	804	180	221	126	874	419	179	59	181	9,984
IV . .	1,415	342	124	5,017	810	183	226	125	822	417	186	59	191	9,917
V . . .	1,421	340	128	5,358	820	201	230	121	857	397	188	70	187	10,131
VI . .	1,430	349	121	4,960	797	185	219	117	844	396	190	49	191	9,657
VII . .	1,466	356	132	4,916	815	187	235	114	818	380	199	59	199	9,876
VIII. .	1,402	365	122	5,006	827	162	238	112	765	400	192	68	185	9,844
IX . .	1,231	347	101	4,583	763	182	224	104	862	...	185	61	180	
X . . .	1,377	369	118	4,584	846	189	242	111	904	...	199	70	182	

† Production des pays publiant des statistiques mensuelles dont la production moyenne mensuelle a été supérieure à 50 mille tonnes en 1913.

(a) Non compris le Luxembourg ; depuis 1918, sans l'Alsace-Lorraine ; depuis 1919, sans la Sarre ; depuis 1922, sans la Haute-Silésie polonaise. — (b) Depuis 1919, y compris l'Alsace-Lorraine, dont la production moyenne mensuelle pour l'année 1918 était : fonte 149,000 t., acier 122,500 t. — (c) Chiffres communiqués par le « Groupement des Industries sidérurgiques » du Luxembourg. — (d) Territoire actuel y compris la Haute-Silésie polonaise. — (e) Non compris la Haute-Silésie polonaise, dont la production moyenne mensuelle se montait pour les années 1920 et 1921 respectivement à : fonte : 30,000 et 32,000 tonnes ; acier : 75,000 et 61,000 tonnes. — (f) Chiffres de l' « Ekonomisk oversikt ». — (g) Etablissements ayant produit en 1928 94.51 % de la production totale du pays. — (h) Lock-out dans l'industrie métallurgique. — (i) Non compris moulages. — (j) Y compris ferro-alliages. — * Voir page 439.

† Production of countries publishing monthly statements, the average monthly output of which was over 50 thousand tons in 1913.

(a) Excluding Luxemburg ; since 1918 excluding Alsace-Lorraine ; since 1919 excluding Saar ; since 1922 excluding Polish Upper Silesia. — (b) Since 1919 including Alsace-Lorraine, the average monthly production of which for 1918 amounted to : pig iron 149,000 t., steel 122,500 t. — (c) Figures communicated by the " Groupement des Industries sidérurgiques " of Luxemburg. — (d) Present territory, including Polish Upper Silesia. — (e) Excluding Polish Upper Silesia, the average monthly production of which for the years 1920-1921 amounted to : pig iron : 30,000 and 32,000 tons ; steel : 75,000 and 61,000 tons. — (f) Figures of the "Ekonomisk oversikt". — (g) Establishments whose production in 1928 amounted to 94.51 % of the total production. — (h) Lock-out in the iron and steel trade. — (i) Excluding castings. — (j) Including ferro-alloys. — * See page 439.

IIe PARTIE. — COMMERCE et TRANSPORT. — TRADE and TRANSPORT. — Part II.

IMPORTATIONS ET EXPORTATIONS (en valeurs). IMPORTS AND EXPORTS (Values).

Tableau IV. — Importations, commerce spécial (sauf indication contraire), c.-à-d. pour la consommation intérieure — marchandises seulement.

Table IV. — Imports, special trade (unless otherwise stated), i.e., for domestic consumption — merchandise only.

(en milliers) (000's omitted)

Période Period	Afrique du Sud (Union) South Africa (Union of)		Algérie Algeria	Allemagne Germany	Argentine	Australie Australia	Autriche Austria	Belgique Belgium	Brésil Brazil	Bulgarie Bulgaria	Canada	Chili Chile
Moyennes mensuelles Monthly Average	Marchandises Merchandise	Or : Monnaies et lingots Gold : coin and bullion	Francs	Reichsmark	Pesos oro	£'s	Schilling	Francs	Milreis	Leva	Dollars	Pesos
	£'s											
		(b)		(e)		(g)	(h)	(l)	X	(m)		
1913 . . .	3,365		55,609	(c) 897,474	41,352	6,355		386,384	83,958	15,775	54,917	82,377
1918 . . .	3,768		61,248		41,717	7,696			82,450	47,268	75,583	98,760
1919 . . .	3,889		113,129	2,698,000	54,648	7,813		436,357	111,188	80,328	78,417	96,861
1920 . . .	7,994		256,059	8,256,417	77,914	13,172	141,763	1,077,973	174,219	184,486	111,410	110,142
1921 . . .	4,447		149,219	(d) 9,815,963	62,461	8,222	141,570	849,617	140,820	243,424	66,616	91,959
1922 . . .	4,008		158,150	516,700	57,470	10,717	146,349	767,310	137,719	336,472	63,528	59,295
1923 . . .	4,577		212,105	512,477	72,369	11,436	204,537	1,099,347	188,930	426,987	75,253	82,326
1924 . . .	5,302		265,691	756,901	69,059	11,960	287,294	1,475,062	232,463	463,109	67,350	90,813
1925 . . .	5,459		293,743	1,030,171	73,071	12,350	236,088	1,488,378	281,403	606,958	74,183	100,688
1926 . . .	5,804		343,253	833,454	68,541	13,429	230,494	1,920,460	225,463	520,578	84,028	107,413
1927 . . .	5,770	101	364,560	1,185,672	71,400	11,890	257,374	2,422,921	272,764	510,749	90,593	89,416
1928 . . .	6,291	112	414,012	1,166,250	75,395	11,361	269,142	2,620,430	307,916	586,745	101,860	97,473
			(l)									
1928 X .	7,218	82	492,811	k) 1,211,964	83,969	14,772	273,845	2,861,274	326,764	635,825	112,341	116,110
XI .	6,463	131	492,811	1,173,785	81,240	12,937	288,513	2,646,689	336,589	664,709	102,967	133,089
XII .	6,582	122	492,811	1,102,584	75,157	11,986	310,319	2,776,140	371,274	600,307	94,621	114,710
1929 I . .	6,804	117	400,341	1,317,516	o) 70,925	13,205	238,704	2,392,608	324,305	563,128	96,958	132,259
II . .	5,553	119	400 341	1,016,635	o) 70,925	10,593	232,363	2,698,172	291,681	443,006	97,042	102,217
III .	6,554	114	400,341	1,021,889	o) 70,925	10,954	253,444	3,039,941	313,284	643,671	135,329	130,615
IV .	6,677	89	540,209	1,254,878	o) 70,925	11,142	275,864	2,984,179	277,054	766,633	97,517	138,110
V . .	7,044	141	540,209	1,132,455	o) 70,925	10,659	265,990	3,224,335	343,502	931,728	125,615	118,258
VI. .	6.308	113	540,209	1,077,463	66,429	12,237	270,929	3,034,764	279,860	788,976	111,949	122,317
VII .	7,271	92	...	1,227,242	69,240	12,675	256,114	3,066,082	209,544	831,448	114,201	140,308
VIII.	7.031	132	...	1,072,564	81,680	12,267	259,547	3,086,975	304,626	684,036	111,631	118,673
IX .	♁ 6,550	111	...	1,038,330	...	12,150	284,625	2,939,266	...	685,116	99,380	123,031
X .	♁ 7,718	110	...	1,106,682	...	12,729	♁ 292,200	3,203,741	...	♁ 545,001	116,261	164,787

Tableau V. — Exportations, commerce spécial (sauf indication contraire), c.-à-d., produits indigènes — marchandises seulement.

Table V. — Exports, special trade (unless otherwise stated), i.e., of domestic produce — merchandise only.

(en milliers) (000's omitted)

	(a)			(e) (f)		(g)	(h)	(l)		(m)		(j)
1913 . . .	2,294	3,132	41,764	(c) 841,436	43,263	6,070		302,882	81,814	7,778	36,333	99,078
1918 . . .	2,594	2,936	66,173		66,789	8,489			94,758	34,623	102,000	195,666
1919 . . .	4,219	3,973	140,902	838,083	85,913	11,501		191,077	181,560	46,021	103,416	79,251
1920 . . .	3,841	2,962	112,948	5,785,100	87,007	10,083	77,654	737,675	146,034	136,917	106,055	197,880
1921 . .	2,234	2,871	113,801	(d) 8,299,713	55,927	9,930	75,347	605,408	142,477	184,777	66,892	110,940
1922 . . .	2,476	2,443	113,668	330,833	56,334	9,288	91,976	517,508	194,340	360,810	73,697	84,648
1923 . . .	3,031	3,249	154,301	508,527	64,280	9.363	116,760	807,718	274,753	294,761	84,561	135,780
1924 . . .	3,148	3,350	183,824	545,971	84,283	13,075	164,174	1,151,126	321,963	408,519	88,171	151,494
1925 . . .	3,794	3,434	209,848	733,208	72,327	11,689	160,240	1,228,662	335,164	470,187	105,916	156,563
1926 . . .	3,311	3,597	334,582	815,265	66,015	10,821	141,930	1,661,198	265,880	468,133	105,715	137,878
1927 . . .	3,984	3,729	293,502	851,952	84,110	11,268	169,732	2,218,975	303,677	552,262	101,528	140,806
1928 . . .	4,057	3,683	282,974	970,050	85,855	11,069	183,317	2,505,935	330,856	519,271	112,479	163,799
			(l)									
1928 X .	4,074	2,722	224,862	(k) 948,999	70,620	12,754	204,584	2,914,030	388,261	569.935	141,816	171,140
XI .	5,690	4,259	224,862	(k) 938,990	71,949	15,955	190,225	2,550,782	294,739	654,433	167,014	181,378
XII .	5,898	2,641	224,862	977,509	78,646	14,916	200,542	3,355,204	348,238	502,057	130,847	216,445
1929 I . .	4,361	3,529	342,540	1,035,057	o) 90,097	13,206	131,417	2,068,971	334,351	575,627	94,924	257,793
II . .	4,154	3,786	342,540	920,320	o) 90,097	15,988	152,448	2,391,585	322,446	379,755	82,259	184,205
III .	3,575	4,540	342,540	930,385	o) 90,097	15.417	173,112	2,697,186	313,106	543,821	114,763	242,564
IV .	3,565	3,350	322,991	1,163,950	o) 90,097	11,532	190,045	2,828,081	319.177	720,041	65,728	243,340
V . .	3,355	3,885	322,991	1,098,191	o) 90,097	9,393	179,215	2,459,168	293,683	550,330	107,473	191,142
VI. .	2,246	4,762	322,991	1,014,884	81,487	6,766	194,857	n) 3,657,984	290,945	563,718	112,176	178,094
VII .	2,948	3,137	...	1,030,565	69,260	6,023	179,441	2,516,856	352,882	395,096	102,219	164,021
VIII.	2,965	4,444	...	1,123,201	93,840	5,765	178,305	2,559,199	363,400	398,868	96,265	157,687
IX .	♁ 2,607	3,270	...	1,136,703	...	7,595	205,857	2,843,208	...	465,162	87,751	149,837
X .	♁ 3,359	3,359	...	1,164,818	...	8,989	♁ 201,800	2,847,256	...	♁ 409,073	119,266	198,470

♁ Chiffre provisoire. — X Commerce général. — (a) Y compris l'approvisionnement des navires. — (b) Lingots seulement. — (c) Y compris le Luxembourg. — (d) Moyenne de huit mois. — (e) Jusqu'en 1921, marks. — (f) En 1919 livraisons pour réparations y comprises; depuis cette date, non comprises : moyennes mensuelles, 1925, 40,994; 1926, 52,607 ; 1927, 48,136 ; 1928, 54,858 milliers de Reichsmark. — (g) De 1918 à 1927, année fiscale commençant le 1er juillet. — (h) Jusqu'à fin 1922, couronnes-or. Depuis 1925, nouvelle méthode d'évaluation. — (i) A partir de mai 1922, les chiffres se réfèrent à l' « Union économique Belgo-Luxembourgeoise ». — (j) Y compris monnaies et lingots. — (k) Par suite de modifications dans les méthodes statistiques, le chiffre des importations en X/1928 est trop élevé ; celui des exportations en X et XI/28 est trop bas. — (l) Moyenne mensuelle pour le trimestre. — (m) Y compris lingots. — (n) Y compris la partie de trafic du mois de mai dont le dépouillement n'a pu être effectué pendant ce mois. — (o) Moyenne de cinq mois.

♁ Provisional figure. — X General trade. — (a) Including ships' stores. — (b) Bullion only. — (c) Including Luxemburg. — (d) Average of eight months. — (e) Until 1921, mark. — (f) In 1919 including reparation delivery. Since that date excluding them : monthly averages, 1925, 40,994 ; 1926, 52,607 ; 1927, 48,136 ; 1928, 54,858 thousand Reichsmark. — (g) From 1918 to 1927, fiscal year beginning on 1st July. — (h) Until end 1922 gold crowns. System of valuation changed at beginning of 1925. — (i) Since May 1922, figures refer to " Union économique Belgo-Luxembourgeoise ". — (j) Including coin and bullion. — (k) Owing to a change in the compilation of trade returns, the figure of imports for X/1928 is too high and that of exports for X and XI/28, too low. — (l) Average for the quarter. — (m) Including bullion. — (n) Including a part of the trade referring to the month of May not taken into account during that month. — (o) Average of five months.

Tableau IV *(suite)*. — **Importations, commerce spécial (sauf indication contraire), c.-à-d., pour la consommation intérieure — marchandises seulement.**

Table IV *(continued)*. — **Imports, special trade (unless otherwise stated), i.e., for domestic consumption — merchandise only.**

(en milliers) (000's omitted)

Période Period	Danemark Denmark	Dantzig Danzig	Egypte Egypt	Espagne Spain	Estonie Estonia	Etats-Unis United States	Finlande Finland	France	Grèce Greece	Haïti	Hongrie Hungary
Moyennes mensuelles Monthly Average	Kroner	Danzig gulden	£. E.	Pesetas	Ekr.	Dollars	Markka	Francs	Drachmae	Gourdes (h)	Pengö
		(a)		(b)	(c)		(d)	(e)	(d) (f)	(i)	
1913 . . .	64,785		2,271	108,838		147,932	41,286	701,778	(g) 14,828		
1918 . . .	75,851		4,147	49,150		245,961	42,051	1,858,865	61,159	4,242	
1919 . . .	199,471		3,591	74,973	65,204	318,974	209,159	2,983,272	129,348	7,132	
1920 . . .	245,277		8,213	118,475	116,265	425,152	302,207	4,158,741	181,461	11,416	40,342
1921 . . .	129,058		4,109	236,279	373,551	213,072	298,806	1,896,268	147,032	4,982	50,332
1922 . . .	121,322		3,382	225,023	465,785	256,148	330,821	2,022,922	264,147	5,146	52,141
1923 . . .	158,949	24,968	3,643	243,600	777,690	310,981	383,358	2,738,296	506,302	5,899	40,889
1924 . . .	184,874	46,008	4,086	245,429	683,684	297,926	392,956	3,346,901	669,914	6,123	67,938
1925 . . .	161,382	39,035	4,678	187,027	8,046	348,018	459,959	3,712,700	848,069	8,432	72,047
1926 . . .	127,319	25,499	4,199	178,994	7,964	367,340	472,309	4,968,923	833,745	7,855	78,417
1927 . . .	131,508	40,607	3,896	214,675	8,035	346,924	532,157	4,420,823	1,050,162	6,563	98,522
1928 . . .	135,205	50,840	4,123	250,369	10,948	339,820	667,742	4,454,022	1,040,677	8,437	99,081
1928 X. .	140,745	57,320	4,838	...	14,108	367,572	885,281	4,730,519	1,192,630	12,092	116,500
XI .	125,739	51,474	4,872	...	12,613	328,525	735,051	4,735,939	1,244,357	11,057	112,000
XII.	135,133	38,505	4,623	...	9,917	334,332	586,127	5,212,912	1,027,224	9,800	104,000
1929 I . .	121,251	48,134	4,563	...	11,175	358,872	503,823	5,173,343	1,082,117	7,585	85,600
II. .	87,325	28,769	4,002	...	6,322	364,188	333,831	5,162,237	901,867	5,836	73,100
III .	107,057	15,359	3,965	...	6,619	371,215	349,442	4,934,124	1,128,813	5,473	97,000
IV .	203,078	64,061	4,632	...	14,381	396,825	710,897	5,143,715	1,267,772	6,696	111,200
V. .	157,403	46,672	4,035	...	13,179	381,114	819,278	5,061,457	1,160,446	5,853	99,200
VI .	129,081	40,610	3,779	...	10,038	350,336	645,437	5,165,042	1,013,159	5,153	91,000
VII.	135,602	35,519	4,127	...	10,681	347,133	639,553	4,627,293	1,098,053	5,642	85,600
VIII	142,420	47,005	4,391	...	11,200	372,929	610,470	4,339,533	902,840	5,242	86,900
IX .	158,765	48,572	4,657	...	10,923	351,365	623,804	4,353,136	1,193,419	5,742	89,600
X. .	157,718	...	5,369	...	10,597	ȣ 392,000	653,513	4,515,576	1,203,316	6,762	...

Tableau V *(suite)*. — **Exportations, commerce spécial (sauf indication contraire), c.-à-d., produits indigènes — marchandises seulement.**

Table V *(continued)*. — **Exports, special trade (unless otherwise stated). i.e., of domestic produce — merchandise only.**

(en milliers) (000's omitted)

		(a)		(b)	(c)		(d)	(e)	(d) (f)	(i)	
1913 . . .	53,113		2,626	88,136		204,024	33,733	573,351	(g) 9,917		
1918 . . .	59,208		3,776	83,303		503,990	18,904	393,561	24,738	3,226	
1919 . . .	61,667		6,319	108,693	32,447	645,818	73,367	989,967	63,685	10,318	
1920 . . .	132,589		7,119	84,180	102,365	673,373	243,868	2,241,245	57,193	9,009	15,883
1921 . . .	117,518		3,029	130,581	190,553	364,911	282,453	1,647,709	78,679	2,746	24,545
1922 . . .	97,997		4,059	109,555	400,965	313,758	372,302	1,781,579	207,427	4,463	31,911
1923 . . .	128,217	31,988	4,863	127,145	475,996	340,893	366,041	2,572,236	212,026	6,080	32,682
1924 . . .	164,671	48,657	5,472	149,209	655,483	374,804	414,217	3,530,743	272,182	5,907	55,584
1925 . . .	149,067	30,382	4,928	132,054	8,054	401,560	464,459	3,882,676	381,189	8,085	70,669
1926 . . .	117,131	38,872	3,435	133,721	8,020	392,643	469,712	4,936,893	452,479	8,437	73,056
1927 . . .	120,546	34,407	3,977	157,267	8,815	396,572	527,031	4,577,063	503,118	6,375	67,297
1928 . . .	128,415	27,152	4,584	176,528	10,592	419,175	520,440	4,278,900	523,506	9,445	68,226
1928 X. .	132,963	29,882	5,542	...	12,208	543,171	740,234	4,448,456	680,661	7,829	80,400
XI .	136,385	36,774	7,312	...	9,532	538,375	625,290	4,614,005	865,770	9,261	82,500
XII.	134,511	32,821	5,921	...	8,995	466,232	495,461	4,733,095	1,184,690	9,278	83,400
1929 I . .	118,034	39,683	5,376	...	7,900	480,384	309,660	3,701,892	1,088,843	10,342	55,500
II. .	98,871	18,050	4,472	...	5,585	434,531	184,156	4,117,941	629,980	10,803	54,400
III .	117,432	11,832	5,208	...	4,779	481,716	192,904	4,180,206	767,824	11,420	79,500
IV .	147,394	31,634	5,124	...	9,637	418,085	368,918	4,419,445	449,479	8,842	77,100
V. .	151,329	34,549	4,012	...	9,421	376,919	497,671	3,958,909	314,669	5,892	69,600
VI .	142,507	32,360	3,057	...	11,513	386,915	675,463	4,349,341	201,661	3,060	70,400
VII.	137,083	37,964	3,094	...	13,517	393,835	801,616	4,269,148	258,859	3,246	82,200
VIII	142,759	40,965	2,824	...	12,800	375,340	904,418	3,804,235	357,320	1,516	87,300
IX .	144,921	34,767	1,649	...	11,858	432,319	714,052	4,221,004	615,289	2,131	111,300
X. .	136,940	...	4,577	...	11,502	ȣ 530,000	730,815	4,385,958	802,827	4,882	...

ȣ Chiffre provisoire. — (a) Commerce maritime général à l'exclusion du transit direct (Gesamteigenhandel). — (b) Depuis 1922, pesetas or. — (c) Y compris lingots. Jusqu'à fin 1924, Eesti mark (100 Emk. papier = 1 Ekr.) — (d) Y compris lingots. — (e) Depuis 1927, valeurs déclarées. — (f) Calendrier Julien jusqu'en II/23. — (g) Vieille Grèce seulement. — (h) 5 gourdes = 1 dollar E. U. — (i) Année fiscale finissant le 30/IX.

ȣ Provisional figure. — (a) General sea-borne trade excluding direct transit (Gesamteigenhandel). — (b) Since 1922 gold pesetas. — (c) Including bullion. Until end 1924 Eesti mark (100 paper Emk. = 1 Ekr.). — (d) Including bullion. — (e) Since 1927, declared values. — (f) Until II/23, Julian Calendar. — (g) Old Greece only. — (h) 5 gourdes = 1 dollar U. S. A. — (i) Fiscal year ending 30/IX.

Tableau IV *(suite)*. — **Importations, commerce spécial (sauf indication contraire), c.-à-d., pour la consommation intérieure — marchandises seulement.**

Table IV *(continued)*. — **Imports, special trade (unless otherwise stated), i.e., for domestic consumption — merchandise only.**

(en milliers) (000's omitted)

Période Period	Indes anglaises British India	Irlande (Et. libre) Irish Free State	Italie Italy	Japon Japan	Lettonie Latvia	Lithuanie Lithuania	Mexique Mexico	Norvège Norway	Nouvelle-Zélande New Zealand	Palestine	Pays-Bas Netherlands	Pérou Peru
Moyennes mensuelles Monthly Average	Rupees	£'s	Lire	Yen	Lats	Lita	Pesos	Kroner	£'s	£. P.	Gulden	Libras
	(a)		(b)		(c)	(d)					(e)	
1913 . . .	152,725		303,803	60,474				45,052	1,785		325,231	497
1918 . . .	137,704		1,336,556	135,721			23,018	104,129	1,966		50,696	803
1919 . . .	152,770		1,385,278	177,113			19,753	211,749	2,475		35,478	992
1920 . . .	258,929		2,235,135	191,179	8,021	6,026	33,057	247,628	5,062	462	277,976	1,471
1921 . . .	230,749		1,410,498	132,481	6,145	7,944	41,097	119,241	3,461	502	186,685	1,389
1922 . . .	199,589		1,313,731	154,079	8,870	6,240	25,708	107,667	2,817	468	168,967	883
1923 . . .	184,973		1,432,431	161,976	17,655	13,052	26,259	110,336	3,566	392	167,435	1,162
1924 . . .	196,493	5,632	1,615,056	200,605	21,325	17,211	26,781	126,047	3,995	438	196,961	1,481
1925 . . .	180,899	5,162	2,183,374	207,223	23,380	21,059	32,583	113,281	4,308	615	204,583	1,514
1926 . . .	196,606	5,043	2,156,571	192,101	21,693	20,063	31,772	90,013	4,073	535	203,496	1,617
1927 . . .	206,740	5,012	1,697,900	174,883	20,832	22,141	28,866	80,621	3,655	495	212,405	1,614
1928 . . .	208,172	4,928	1,836,858	177,792	25,673	24,258	29,822	83,349	3,661	549	223,659	1,469
1928 X . .	216,686	5,550	1,812,527	166,526	31 753	25,556	32,305	101,188	3,612	678	233,697	1,515
XI . .	232,562	4,744	1,857,981	161,700	31,907	24,695	30,752	79,433	4,680	596	222,307	1,511
XII .	186,386	4,690	h) 2,356,626	197,420	25,600	19,541	30,042	87,414	3,338	662	209,747	1,379
												(f)
1929 I. . .	272,324	4,822	1,784,573	232,819	27,974	20,320	30,749	72,798	4,257	651	232,599	1,738
II . .	198,957	4,339	1,799,476	235,273	19,210	14,685	28,486	75,011	3,623	469	177,426	1,477
III . .	225,554	5,612	1,988,306	206,296	20,291	16,683	21,806	85,532	3,768	659	215,842	1,254
IV . .	246,340	5,306	1,976,048	208,843	32,401	30,446	29,405	97,965	3,945	628	233,972	1,833
V. . .	215,546	5,088	1,888,473	214,695	44,938	29,251	...	91,475	3,186	592	235,358	1,605
VI . .	166,854	4,797	h) 2, 66,753	171,128	30,223	25,072	...	92,422	3,358	460	229,834	1,351
VII .	191,246	g) 5,353	1,567,459	163,370	30 004	26,210	...	79,485	4,391	584	240,442	1,504
VIII .	203,505	g) 4,784	1,413,820	164,590	33,186	30,240	...	92,711	4,207	494	247,061	1,475
IX . .	193,882	g) 5,138	1,435,111	131,861	31,453	27,332	...	100,763	‡ 5,082	...	230,556	1,442
X . .	185,992	g) 5,329	1,581,566	*‡151,185	...	*32 573	...	95,091	‡ 4,410	...	257,849	...

Tableau V *(suite)*. — **Exportations, commerce spécial (sauf indication contraire), c.-à-d., produits indigènes — marchandises seulement.**

Table V *(continued)*. — **Exports, special trade (unless otherwise stated), i.e., of domestic produce — merchandise only.**

(en milliers) (000's omitted)

Période Period	Indes anglaises British India	Irlande (Et. libre) Irish Free State	Italie Italy	Japon Japan	Lettonie Latvia	Lithuanie Lithuania	Mexique Mexico	Norvège Norway	Nouvelle-Zélande New Zealand	Palestine	Pays-Bas Netherlands	Pérou Peru
Moyennes mensuelles Monthly Average	Rupees	£'s	Lire	Yen	Lats	Lita	Pesos	Kroner	£'s	£. P.	Gulden	Libras
	(a)		(b)		(c)	(d)					(e)	
1913 . . .	200,993		209,303	52,393				31,743	1,751		255,453	755
1918 . . .	203,534		278,726	160,218			31,297	62,669	2,310		31,768	1,663
1919 . . .	241,519		505,479	170,897			32,816	61,611	4,322		117,609	2,233
1920 . . .	233,261		981,177	158,864	5,193	4,600	71,258	98,753	3,718	113	141,791	2,929
1921 . . .	180,741		689,881	102,371	2,443	4,801	63,069	50,439	3,578	121	114,133	1,376
1922 . . .	233,252		775,198	133,007	8,435	6,408	53,629	63,789	3,425	91	101,769	1,547
1923 . . .	273,729		924,418	117,436	13,498	12,233	47,373	67,675	3,718	98	108,602	1,985
1924 . . .	308,807	4,190	1,197,746	146,741	14,137	22,215	51,226	86,794	4,275	103	138,388	2,057
1925 . . .	330,960	3,615	1,522,855	184,968	14,963	20,226	56,874	85,762	4,499	111	150,641	1,783
1926 . . .	268,689	3,432	1,555,377	164,371	15,709	21,108	57,646	66,575	3,648	109	145,765	1,971
1927 . . .	265,405	3,681	1,302,662	159,313	18,437	20,494	52,805	56,300	3,916	158	158,309	2,586
1928 . . .	275,534	3,799	1,210,761	159,095	21,560	21,407	49,370	55,794	4,511	124	165,515	2,622
1928 X . .	287,575	4,823	1,299,512	175,485	23,290	25,752	47.945	59,504	2.671	99	179,984	2,994
XI . .	277,475	4,533	1,322,297	149,747	22,553	25.017	48,462	54.677	3.135	111	169,630	2,640
XII .	262,628	3,825	h) 1,637,348	168,408	17,260	23,234	59,736	52,280	4,292	141	164,758	2,783
												(f)
1929 I. . .	298,386	3,202	999,526	173,662	14,892	23.194	60.223	59,882	8,339	161	152,192	2,566
II . .	279,891	3,037	1,088,384	145,147	14,171	14,972	44,719	53,069	7,952	161	123,615	1,908
III . .	314,442	3,136	1,190,440	162,673	9,848	17,567	41,727	61,867	7,450	197	175,091	2,288
IV . .	274,448	3,309	1,247,919	171,995	15,047	32,591	37,438	62.203	5,374	72	168,870	2,441
V. . .	257,971	3.469	1,256,092	178,751	24,074	26,063	...	61,548	3,933	54	175,252	2,531
VI . .	262,113	3,891	h) 1,548,162	154,421	22,181	25,011	...	56,933	4,016	54	165,389	2,577
VII .	250,796	g) 3,902	1,054,166	184,338	27,846	27,268	...	63,414	2,609	107	170,247	3,409
VIII .	268,170	g) 4,309	1,210,462	214,978	30,762	30,836	...	67,939	2,349	147	182,660	3,625
IX . .	258,709	g) 4,464	1,233,208	187,344	26,828	26,191	...	69,492	‡ 2,139	...	181,840	3,097
X . .	256,394	g) 4,976	1,334,982	*‡203,504	...	*41,299	...	69,306	‡ 2,300	...	184,863	...

‡ Chiffre provisoire. — ‡ Commerce général. — (a) Commerce maritime seulement, y compris les marchandises du Gouvernement ; non compris le Trésor. — (b) Depuis 1922, valeurs déclarées. — (c) Y compris lingots et depuis 1924 également espèces. — (d) Depuis 1924, y compris lingots et espèces. — (e) En 1913 valeurs officielles ; depuis 1918, valeurs déclarées. — (f) Commerce maritime seulement. — (g) Non compris les colis postaux. — (h) Y compris les colis postaux pour le semestre. — * Voir page 439.

‡ Provisional figure. — ‡ General Trade. — (a) Sea-borne trade only ; including Government stores ; excluding Treasure. — (b) Since 1922 declared values. — (c) Including bullion and since 1924 also specie. — (d) Since 1924, including bullion and specie. — (e) In 1913 official values, since 1918 declared values. — (f) Sea-borne trade only. — (g) Excluding parcel post. — (h) Including parcel post for the half year. — * See page 439.

Tableau IV *(fin)*. — Importations, commerce spécial (sauf indication contraire), c.-à-d., pour la consommation intérieure — marchandises seulement.

Table IV *(concluded)*. — Imports, special trade (unless otherwise stated), i.e., for domestic consumption — merchandise only.

(en milliers) (000's omitted)

Période Period	Pologne Poland	Portugal	Roumanie Roumania	Royaume-Uni United Kingdom	Russie U. R. S. S. Russia U. S. S. R.	Siam	Suède Sweden	Suisse Switzerland	Syrie et Liban Syria and Lebanon	Tchécoslovaquie Czechoslovakia	Uruguay	Yougoslavie Yugoslavia
Moyennes mensuelles Monthly Average	Zloty	Escudos	Lei	£'s	Roubles-or Gold Rbl.	Bahts	Kroner	Francs	Piastres Syr. (i)	Koruna	Pesos	Dinars
	(a)	(n)		(c)	(d)	(q)		(h)	☓ (q)		(j)	(f)
1913 . .		7,415	49,140	54,931	114,503	7,233	70,545	159,985			4,196	
1918 . .		14,867		107,100	21,772	8,163	102,776	200,122			3,123	
1919 . .		19,119	313,522	121,784	6,884	10,652	211,165	294,449		546,000	3,600	248,506
1920 . .		57,583	581,682	142,491	3,100	11,645	276,176	353,568		1,948,325	4,216	288,818
1921 . .		77,719	1,012,093	81,548	(e) 17,700	10,441	104,893	191,357		1,854,870	3,310	343,508
1922 . .	f 121,167	104,319	1,027,101	74,950	(e) 22,543	10,457	92,847	159,539		1,054,183	3,591	536,823
1923 . .	f 160,028	191,660	1,626,175	81,474	(e) 12,062	10,557	107,877	186,923		851,787	(k) 4,592	692,470
1924 . .	211,875	246,517	2,182,680	94,789	18,311	11,993	118,708	208,706	88,752	1,320,931	5,244	685,145
1925 . .	229,589	207,053	2,492,687	97,223	61,445	12,376	120,535	219,427	99,146	1,466,868	6,113	729,407
1926 . .	128,242	195,223	3,093,974	92,989	50,941	13,088	124,151	201,209	87,269	1,272,710	6,176	635,982
1927 . .	240,998	221,851	h 2,785,712	91,282	54,373	13,924	132,030	213,650	108,610	1,495,624	6,819	607,191
1928 . .	280,180	...	2,678,758	89,716	68,871	12,445	142,507	228,723	111,792	1,597,655	7,811	652,944
			♁						(m)			
1928 X	277,300	...	3,024,040	93,757	57,260	11,821	157,984	262,789	140,545	1,852,769	(p) 8,260	778,880
XI	261,084	...	2,687,412	96,023	61,641	12,975	166,336	243,139	140,515	1,796,808	(p) 8,260	706,796
XII	238,396	...	2,123,196	92,373	47,915	11,935	130,990	248,498	140,545	1,911,676	(p) 8,260	622,113
									(q)			
1929 I .	294,042	167,384	2,377,968	106,253	52,026	13,854	122,521	212,128	600,749	1,699,060	8,167	560,690
II .	264,911	176,653	1,663,245	81,048	37,828	12,823	87,035	188,515	600,749	1,236,229	7,554	403,986
III	233,289	201,097	2,307,966	88,607	54,391	13,689	89,020	225,466	600,749	1,634,914	6,620	684,571
IV	321,140	223,266	2,681,458	93,792	59,114	13,985	205,788	243,396	597,555	1,705,761	(p) 8,270	713,679
V	271,917	209,530	2,809,517	93,020	61,000	15,758	168,031	226,332	597,555	1,850,705	(p) 8,270	701,204
VI	271,746	224,507	2,426,253	81,882	63,579	14,022	145,188	212,873	597,555	1,747,829	(p) 8,270	614,557
VII	266,447	246,964	2,524,676	85,581	62,959	14,477	137,685	244,162	...	1,699, 05	(p) 5,451	655,474
VIII	226,524	208,963	2,524,376	91,973	68,400	12,770	142,533	236,160	...	1,541,261	(p) 5,451	635,460
IX	247,457	188,799	2,584,822	91,633	72,200	10,944	171,261	223,097	...	1,555,862	(p) 5,451	656,637
X	257,247	205,223	2,847,709	*101,150	69,000	12,774	176,120	*244,133	...	1,619,775	...	...

Tableau V *(fin)*. — Exportations, commerce spécial (sauf indication contraire), c.-à-d., produits indigènes —marchandises seulement.

Table V *(concluded)*. — Exports, special trade (unless otherwise stated), i.e., of domestic produce — merchandise only.

(en milliers) (000's omitted)

	(a)	(n)		(c)	(d)	(g)		(h)	☓ (q)		(l)	(f)
1913 . .		2,941	55,892	43,771	126,678	9,539	68,112	114,700			5,708	
1918 . .		6,954		41,785	6,223	12,998	112,536	163,598			9,671	
1919 . .		8,915	8,699	66,553	4	13,754	131,308	274,841		443,340	12,271	57,237
1920 . .		18,513	287,321	111,206	90	4,971	189,858	273,092		2,297,380	6,729	110,051
1921 . .		18,709	682,051	58,617	1,683	13,245	91,439	178,345		2,252,053	5,855	205,062
1922 . .	f 93,904	36,975	1,169,936	59,959	6,802	12,088	96,143	146,798		1,489,385	6,452	307,597
1923 . .	f 171,366	57,021	2,047,953	63,938	17,152	13,473	95,175	146,684		1,037,463	8,383	670,737
1924 . .	181,437	79,082	2,318,633	66,747	25,225	13,131	105,079	172,511	37,871	1,414,677	8,903	794,898
1925 . .	182,325	71,840	2,427,235	64,448	46,782	15,571	113,318	169,895	46,666	1,565,367	8,238	742,045
1926 . .	187,192	61,364	3,185,293	54,421	52,736	15,729	118,293	153,041	37,522	1,479,117	7,859	651,515
1927 . .	209,562	60,248	h 3,141,931	59,090	52,893	18,969	134,715	168,604	46,387	1,676,922	8,056	533,346
1928 . .	208,999	...	2,243,271	60,286	54,178	18,078	130,578	177,870	45,294	1,765,299	8,434	537,058
			♁ (b)						(m)			
1928 X	238,695	...	2,871,559	64,313	67,092	18,113	165,569	206,234	58,012	2,077,865	5,415	666,068
XI	255,113	...	2,529,541	63,767	46,743	15,166	165,194	197,338	58,012	2,029,379	9,491	642,347
XII	209,173	...	1,966,059	60,394	65,551	16,856	167,280	192,161	58,012	2,153,762	13,710	569,339
									(q)			
1929 I .	215,834	63,704	1,715,012	66,880	52,284	19,860	109,414	153,892	205,695	1,403,061	13,419	425,708
II .	167,465	73,924	1,007,773	55,665	48,562	19,533	77,448	163,024	205,695	1,167,496	9,238	385,074
III	161,523	88,822	1,470,468	58,623	60,544	18,399	95,251	179,840	205,695	1,539,145	9,025	499,413
IV	214,319	80,644	1,919,558	60,244	57,851	17,630	149,514	176,976	251,368	1,900,825	8,124	614,982
V	226,840	89,231	2,005,903	67,437	50,400	16,509	162,149	170,399	251,368	1,595,624	(r) 6,888	533,661
VI	237,891	77,800	1,910,462	49,893	67,710	12,430	168,797	169,818	251,368	1,641,631	(r) 6,888	530,235
VII	276,441	90,991	2,355,277	66,520	69,783	12,221	168,328	174,836	...	1,622,420	6,247	621,314
VIII	280,717	84,539	2,710,756	63,045	67,700	12,105	177,041	173,502	...	1,755,215	4,922	1,006,190
IX	262,013	104,167	3,281,322	55,104	67,500	14,252	179,946	180,539	...	1,733,256	3,967	721,135
X	259,427	103,011	3,508,871	*64,589	76,000	14,194	185,450	*199,973	...	1,907,302	...	♁ 991,000

♁ Chiffre provisoire. — ☓ Commerce général. — *(a)* Pologne et ville libre de Dantzig. — *(b)* Articles principaux. Y compris taxe « Vamale » (taxe douanière sur les exportations, les commissions, etc.). — *(c)* Jusqu'à III/23, y compris l'Etat libre d'Irlande actuel. — *(d)* Jusqu'à XII/24, sur la base des prix de 1913 ; depuis 1925, d'après évaluations courantes. Depuis 1917, commerce à travers les frontières européennes seulement. — *(e)* Non compris les marchandises pour secours aux affamés. — *(f)* Y compris lingots et espèces. — *(g)* Bangkok seulement. Jusqu'à 1927, année fiscale commençant le 1/IV. — *(h)* Y compris lingots. — *(i)* 5 Piastres syriennes = 1 fr. français. — *(j)* « Valores officiales ». — *(k)* Moyenne de onze mois. — *(l)* « Valores efectivos ». — *(m)* Moyenne mensuelle pour le trimestre. — *(n)* Depuis 1923, y compris lingots et espèces. — *(p)* Moyenne de trois mois. — *(q)* Jusqu'à fin 1928, piastres or anciennes (1 piastre or ancienne = 4.92 piastres nouv.). — *(r)* Moyenne de deux mois. — * Voir page 439.

♁ Provisional figure. — ☓ General Trade. — *(a)* Poland and Free City of Danzig. — *(b)* Principal articles. Including tax " Vamale " (Export Customs duties, commissions taxes, etc.). — *(c)* Until III/23, including present Irish Free State. — *(d)* Until XII/24, 1913 valuations ; since 1925 current valuations. Since 1917 trade across the European frontiers only. — *(e)* Excluding famine relief goods. — *(f)* Including bullion and specie. — *(g)* Bangkok only. Until 1927 fiscal year beginning 1/IV. — *(h)* Including bullion. — *(i)* 5 Syrian Piastres = 1 French franc. — *(j)* " Valores officiales ". — *(k)* Average of eleven months. — *(l)* " Valores efectivos ". — *(m)* Monthly average for quarter. — *(n)* Since 1923, including bullion and specie. — *(p)* Average of three months. — *(q)* Until end 1928, old gold piastres (1 old gold piastre = 4.92 new piastres). — *(r)* Average of two months. — * See page 439.

IMPORTATIONS ET EXPORTATIONS (en poids). IMPORTS AND EXPORTS (weight).

Tableau VI. — Importations, commerce spécial (sauf indication contraire), c.-à-d., pour la consommation intérieure — marchandises seulement.

Table VI. — Imports, special trade (unless otherwise stated), i.e., for domestic consumption — merchandise only.

(en milliers de tonnes métriques) (in thousands of metric tons)

Période Period Moyennes mensuelles Monthly Average	Allemagne Germany	Argentine	Autriche Austria	Belgique Belgium	Brésil Brazil	Bulgarie Bulgaria	Dantzig Danzig	Estonie Estonia	Finlande Finland	France	Grèce Greece	Hongrie Hungary
	(n)	(l)	(c)	(d)	(e)	(i)	(f)	(g)			(h)	(i)
1913	(a) 6,069	844		2,721	494	33	103			3,685	● 84	
1918		219			145	40	6			2,446	29	
1919		321		397	232	7	35			3,204	57	
1920	1,570	460	510	1,112	273	11	156	7		4,211	86	49
1921	(b) 2,175	476	686	1,472	215	15	110	13		3,339	86	195
1922	3,822	575	691	1,751	272	23	39	26		4,285	90	283
1923	3,890	670	642	2,217	298	29	60	29		4,572	112	314
1924	3,216	799	746	2,784	369	32	74	29	156	4,716	150	376
1925	4,331	832	687	2,772	414	34	65	31	165	3,954	174	370
1926	3,606	835	689	2,859	412	28	52	33	183	3,783	156	450
1927	5,674	990	730	3,172	460	26	124	31	237	4,114	190	528
1928	5,498	...	755	3,293	487	30	141	39	302	4,092	197	553
1928 X	(m) 6,230		899	3,726	521	37	156	55	483	4,355	227	694
XI	5,423		897	3,523	494	39	122	54	406	4,212	217	683
XII	4,548		861	3,491	528	29	147	43	279	4,240	213	554
1929 I	5,328		737	3,099	540	21	169	35	155	4,316	225	438
II	3,399		768	3,001	472	14	85	25	67	4,288	199	365
III	4,164		996	3,626	515	22	26	25	75	4,690	212	488
IV	5,543		799	3,598	490	41	215	49	154	5,073	266	550
V	5,886		667	3,783	540	60	184	54	330	4,921	242	564
VI	5,896		736	3,677	478	49	166	39	324	5,322	205	611
VII	6,554		764	3,973	527	57	123	51	408	5,062	250	663
VIII	6,700		865	4,095	568	46	125	46	371	5,121	191	651
IX	6,146		954	4,160	...	50	106	35	363	5,151	237	...
X	6.102		...	4,303	...	...	...	48	377	5,037	242	...

Tableau VII. — Exportations, commerce spécial (sauf indication contraire), c.-à-d., produits indigènes — marchandises seulement.

Table VII. — Exports, special trade (unless otherwise stated), i.e., of domestic produce — merchandise only.

(en milliers de tonnes métriques) (in thousands of metric tons)

	(j) (n)	(l)	(c)	(d)	(e)	(i)	(f)	(g)			(h)	(i)
1913	(a) 6,143	986		1,740	115	35	73			1,840	● 50	
1918		550			148	5	9			310	13	
1919		759		576	159	2	6			464	31	
1920	1,651	1,076	115	884	175	15	22	11		1,071	35	44
1921	(b) 1,714	674	129	1,438	160	24	32	10		1,336	28	71
1922	1,804	847	179	1,360	177	32	42	26		1.887	37	87
1923	1,062	911	184	1,415	186	28	97	23		2,076	36	101
1924	1,325	1,200	214	1,697	153	33	144	31	397	2,449	34	141
1925	3,194	843	270	1,744	160	27	180	31	428	2,532	47	183
1926	5,048	1,023	269	1,934	155	33	462	37	445	2,712	45	216
1927	3,912	1,562	327	2,019	168	39	502	44	522	3,166	53	169
1928	3,754	1,419	393	2,214	173	31	321	49	499	3,423	54	175
1928 X	(m) 3,962	♁ (k) 1,164	397	2,400	221	38	479	67	772	3,329	74	248
XI	(m) 4,153	♁ (k) 1,164	388	2,041	167	38	503	46	579	3,353	77	222
XII	3,712	1,224	352	2,633	171	30	394	43	356	3,262	59	200
1929 I	3,709	(o) 1,565	267	1,651	158	21	491	21	151	3,006	54	144
II	2,817	(o) 1,565	300	1,590	150	16	250	11	63	3,273	57	119
III	3,587	(o) 1,565	301	1,933	174	20	112	10	53	3,108	65	190
IV	4,606	(o) 1,565	366	2,225	189	28	373	24	154	3,217	44	200
V	4,577	(o) 1,565	382	2,043	176	23	433	40	351	3,087	49	172
VI	4,386	(o) 1,565	438	2,473	168	17	459	40	750	3,617	62	179
VII	4,815	...	457	2,188	177	15	501	70	903	3,741	72	239
VIII	5,094	...	361	2,183	205	20	476	67	1,044	3,214	47	266
IX	5,602	...	344	2,265	...	29	440	51	824	3,609	71	...
X	5,305	...	...	2,281	...	...	...	37	707	3,217	82	...

♁ Chiffre provisoire. — ● 1914. — (a) Y compris le Luxembourg. — (b) Moyenne de huit mois. — (c) Depuis 1922, y compris l'évaluation du poids de quelques articles dont le nombre ou le cubage seul était indiqué. — (d) A partir de V/22, les chiffres se réfèrent à l' « Union Economique Belgo-Luxembourgeoise ». — (e) Commerce général. Poids brut. — (f) Commerce maritime général ; à partir de I/23, « Gesamtelgenhandel », non compris le transit direct. — (g) Depuis 1922, non compris bétail et navires. — (h) Calendrier Julien jusqu'en II/23. Non compris les articles indiqués par pièces. — (i) Non compris bétail et articles indiqués par pièces. — (j) Non compris les livraisons pour réparations : 1925, moyenne mensuelle, 1.127 milliers tonnes ; 1926, 1.234 ; 1927, 1.121 ; 1928, 1.319. — (k) Moyenne de deux mois. — (l) Jusqu'à fin 1923 poids brut. — (m) Par suite de modifications dans les méthodes statistiques, le chiffre des importations en X/28 est trop élevé et celui des exportations en X et XI est trop bas. — (n) Non compris le poids de quelques articles indiqués par pièce. — (o) Moyenne de six mois.

♁ Provisional figure. — ● 1914. — (a) Including Luxemburg. — (b) Average of eight months. — (c) Since 1922 including assessed weight of a few articles entered by number or cubic metre only. — (d) Since V/22, figures refer to " Union économique Belgo-Luxembourgeoise ". — (e) General trade. Gross weight. — (f) General sea-borne trade ; since I/23, " Gesamtelgenhandel " excluding direct transit. — (g) Since 1922 excluding live stock and vessels. — (h) Until II/23, Julian Calendar. Excluding articles shown by number. — (i) Excluding live stock and articles shown by number. — (j) Excluding reparation deliveries : 1925 monthly average 1.127 ; 1926, 1.234 ; 1927, 1.121 ; 1928, 1.319 thousands of tons. — (k) Average of two months. — (l) Until end 1923 gross weight. — (m) Owing to a change in the compilation of trade returns, the figure of imports for X/28 is too high and that of exports for X and XI/28 too low. — (n) Excluding the weight of a few articles shown by number. — (o) Average of six months.

Tableau VI *(suite)*. — **Importations, commerce spécial (sauf indication contraire), c.-à-d. pour la consommation intérieure — marchandises seulement.**

Table VI *(continued)*. — **Imports, special trade (unless otherwise stated), i.e., for domestic consumption — merchandise only.**

(en milliers de tonnes métriques) (in thousands of metric tons)

Période Period Moyennes mensuelles Monthly Average	Italie Italy	Japon Japan	Lettonie Latvia	Lithuanie Lithuania	Nouvelle Zélande New Zealand	Pays-Bas Netherlands	Pérou Peru	Pologne Poland	Roumanie Roumania	Russie U. R. S. S. Russia U. S. S. R.	Suisse Switzerland	Tchéco-slovaquie Czecho-slovakia	Yougoslavie Yugoslavia
		(a)			*(a)*			*(f)*		*(b)*	*(h)*	*(e)*	*(d)*
1913 . . .	1,610				130	*(g)* 3,739			115	1,279	661		
1918 . . .	1,013					*(g)* 404				16	295		
1919 . . .					104	*(g)* 904			34	1	345		13
1920 . . .			10		161	1,152		294	25	7	468	326	37
1921 . . .			14		144	1,435		404	51	*(c)* 71	357	333	61
1922 . . .			32		122	1,623		344	49	*(c)* 173	441	271	103
1923 . . .	1,527		48	20	160	1,612		266	58	*(c)* 73	556	357	94
1924 . . .	1,745	1,400	77	34	199	1,888		201	69	61	564	482	94
1925 . . .	1,890	1,228	80	43	206	2,117	46	284	75	143	572	565	126
1926 . . .	2,034	1,416	81	*(f)* 47	205	2,362	51	203	76	136	590	555	103
1927 . . .	2,155	1,481	89	*(f)* 52	187	2,385	52	409	83	108	621	613	111
1928 . . .	2,130	1,682	105	*(f)* 53	190	2,488	47	430	...	...	667	780	130
1928 X. .	2,074	1,720	123	53	191	2,678	50	419	...	125	737	954	161
XI .	2,254	1,663	121	44	210	2,509	43	373	...	113	693	987	161
XII .	2,220	1,760	115	27	171	2,428	39	380	...	...	655	918	140
1929 I . .	2,078	1,959	113	52	174	2,347	62	438	...	...	578	672	93
II. .	1,984	1,866	66	32	190	1,587	62	411	...	...	521	513	70
III .	2,230	1,851	89	32	211	1,737	34	358	...	...	703	807	109
IV .	2,317	1,809	105	71	177	2,330	52	544	...	...	728	737	142
V . .	2,365	1,995	148	68	185	2,846	51	484	...	...	701	827	156
VI .	2,593	1,781	130	73	181	2,905	36	487	...	...	709	895	163
VII .	2,537	1,633	143	78	231	3,041	60	473	...	...	889	911	191
VIII.	2,197	1,611	164	108	207	3,195	58	418	...	...	861	918	161
IX .	2,335	...	154	61	254	2 867	45	402	...	...	780	929	137
X . .	...	...	...	82	220	2,895	...	384	...	...	* 795	893	...

Tableau VII *(suite)*. — **Exportations, commerce spécial (sauf indication contraire), c.-à-d. produits indigènes — marchandises seulement.**

Table VII *(continued)*. — **Exports, special trade (unless otherwise stated), i.e., of domestic produce — merchandise only.**

(en milliers de tonnes métriques) (in thousands of metric tons)

		(a)			*(a)*			*(f)*		*(b)*	*(h)*	*(e)*	*(d)*
1913 . . .	375				55	*(g)* 2,451			381	2,009	71		
1918 . . .	125					*(g)* 166				3	70		
1919 . . .					81	*(g)* 227			9	—	79		24
1920 . . .			16		64	351		52	122	1	76	575	76
1921 . . .			16		55	476		169	226	18	46	812	132
1922 . . .			46		65	576		762	339	77	62	791	184
1923 . . .	281		73	10	58	725	87	1,471	408	312	60	943	252
1924 . . .	386	363	62	34	67	844	101	1,312	403	329	68	1,036	326
1925 . . .	399	493	48	33	71	1,028	111	1,134	389	545	67	1,014	367
1926 . . .	352	507	43	*(f)* 38	75	1,319	146	1,859	509	636	70	1,067	407
1927 . . .	364	482	85	*(f)* 33	83	1,195	143	1,696	612	678	86	1,167	354
1928 . . .	369	540	103	*(f)* 44	83	1,310	150	1,702	490	...	81	1,124	377
1928 X. .	392	497	108	60	55	1,559	178	1,989	633	1,005	133	1,262	430
XI .	355	533	105	32	60	1,500	143	1,732	543	776	93	1,219	402
XII.	407	594	101	16	100	1,377	175	1,555	462	...	78	1,314	348
1929 I . .	328	519	80	25	97	1,223	164	1,529	401	...	60	876	299
II. .	336	386	96	18	115	849	165	1,347	242	...	57	691	247
III .	412	484	21	15	111	1,140	145	1,155	360	...	81	1,025	337
IV .	388	546	51	48	106	1,456	187	1,527	478	...	86	1,192	394
V . .	419	511	160	59	118	1,475	169	1,612	504	...	91	1,078	461
VI .	459	520	135	82	75	1,375	135	1,792	485	...	92	1,094	459
VII .	479	548	159	82	68	1,508	165	2,140	618	...	95	1,106	469
VIII.	387	542	129	73	66	1,528	239	2,200	...	...	86	1,093	605
IX .	431	...	106	55	63	1,482	157	1,996	...	...	87	1,005	504
X . .	...	...	165	81	63	1,503	...	1,892	...	...	* 129	1,176	586

♂ Chiffre provisoire. — *(a)* Commerce général. Tonnes cargaison (en partie de 1.016 kgs, en partie de 1,13 m³). — *(b)* Depuis 1918, les chiffres se rapportent au commerce à travers les frontières européennes seulement. — *(c)* Non compris les marchandises pour secours aux affamés. — *(d)* Y compris l'évaluation du poids de quelques articles dont le nombre ou le cubage seul était indiqué. — *(e)* Depuis 1922 les chiffres annuels comprennent l'évaluation du poids de quelques articles dont le nombre seul était indiqué. — *(f)* Non compris le poids des animaux vivants. — *(g)* Commerce général non compris le transit direct. — *(h)* Non compris le poids de quelques articles indiqués par pièce. — * Voir page 439.

♂ Provisional figure. — *(a)* General trade. Cargo tons (partly of 2,240 lb., partly of 40 cubic feet). — *(b)* Figures since 1918 relate only to the trade across the European frontiers. — *(c)* Excluding famine relief goods. — *(d)* Including assessed weight of a few articles entered by number or cubic metre only. — *(e)* Since 1922 yearly figures include assessed weight of a few articles entered by number or cubic metre only. — *(f)* Excluding weight of live animals. — *(g)* General trade excluding direct transit. — *(h)* Excluding the weight of a few articles shown by number. — * See page 439.

CHEMINS DE FER (en millions) Tableau VIII. — Trafic marchandises des Chemins de fer. Table VIII. — Railway Freight Traffic RAILWAYS (000,000's omitted)

Période Period Moyennes mensuelles Monthly average	Afrique du Sud (Union) South Africa (Union)	Allemagne Germany	Autriche Austria	Belgique Belgium	Canada	Chili Chile	Estonie Estonia	Etats-Unis United States	Hongrie Hungary	Indes anglaises British India	Irlande (Etat libre d') Irish Free State
	ton-miles (a)	tonnes kilométriques			ton-miles (a)	tonnes kilométriques		ton-miles (a)	tonnes kilo-métriques	ton-miles (g)	
		(b)	(c) (k)		(d) (e)			(e)	(k)	(h)	(e) (i)
1924			1,066	584	2.834		15.1	35,803		1,772	
1925		4,664	1,133	586	2.955		14.4	38,010		1,658	
1926		4,918	1,183	689	3,183		17.4	40,725	461	1,698	19.2
1927	386	5,407	1,237	656	3,265		15.3	39.559	482	1,734	20.6
1928	417	5,528	1,291	651	3,855	126	18.4	39,761	500	1,813	(f) 22.1
1927 XI . . .	397	5,527	1,202	642	5,057		14.0	37,250	615	1,785	22.9
XII . .	370	5,398	1,209	632	4,128		13.0	34,591	498	2,063	19.1
1928 I . . .	351	5,593	1,178	648	3.506	118	16.9	36,289	387	2,065	
II . . .	393	5,481	1,165	630	3,338	144	18.8	35,723	425	1,999	19.9
III . . .	405	6,011	1,273	684	3,328	144	30.6	39,486	443	2,180	
IV . . .	343	4,861	1,202	602	2,806	136	17.9	35,887	462	1,991	
V . . .	387	5,151	1,275	648	3,465	116	18.0	39,263	470	2,046	21.3
VI . . .	402	5,528	1,325	624	3,129	110	18.9	37,307	484	1,727	
VII . .	475	5,524	1,430	593	3,092	107	19.8	39,153	453	1,426	
VIII . .	540	5,835	1,417	660	2,943	116	20.0	42,425	504	1,422	19.2
IX . . .	468	6,258	1,348	643	4,251	125	16.0	43,778	603	1,568	
X . . .	459	6,049	1,314	736	5,958	128	17.6	48,206	597	1,741	
XI . . .	422	5,332	1,279	700	5,779	129	13.9	41,965	633	1,692	22.1
XII . .	356	4,715	1,282	640	4,663	139	12.9	37,645	535	1,893	
1929 I	384	5,216	1,182	679	3,435	150	18.0	39,104	372	2,099	
II . . .	365	5,368	993	584	3,178	159	18.7	38,129	377	1,930	19.7
III . . .	369	6,669	1,350	742	3,653	144	26.3	40,213	432	2,162	
IV . . .	383	5.746	1,289	720	3,343	201	26.8	38,334	489	1,962	
V . . .	405	5,506	1,278	694	3,404	125	22.9	42,027	482	1,873	21.0
VI . . .	364	5,603	1,335	693	3,318	119	20.7	40,725	514	...	
VII . . .	467	5,976	1,457	727	3,295	138	20.4	41,991	472	...	
VIII . .	516	5,924	1,472	744	2,860	130	19.3	44,944	519	...	19.1
IX . . .	...	♂ 5.997	...	703	3,688	...	14.7	44,219	636	...	
X . . .	...	♂ 6,323	...	...	...	...	...	...	645	...	

Période Period Moyennes mensuelles Monthly average	Italie Italy	Japon Japan	Lettonie Latvia	Pologne Poland	Roumanie Roumania	Royaume-Uni United Kingdom (f) Marchandises et Minéraux Merchandise and Minerals	Charbon, Coke et Combustible spécial Coal, Coke and Patent Fuel	Total	Tchécoslovaquie Czechoslovakia
	tonnes kilométriques	ton-miles (g)	tonnes kilométriques			ton-miles (g)			tonnes kilométriques
	(e) (l)	(m)							(e)
1924	872		25.5			763	825	1,588	
1925	1,018	588	21.0	1,054		751	776	1,527	
1926	1.076	616	27.2	1,444	385	661	509	1,170	750
1927	1,099	622	31.5	1,815	393	781	789	1,570	840
1928	976	646	40.6	2,055	357	757	722	1,479	894
1927 XI . . .	952	687	26.2	1,866	399	804	756	1,560	991
XII . .	928	706	36.4	1,819	328	706	796	1,502	860
1928 I . . .	858	584	46.8	1,885	271	705	801	1,506	845
II . . .	919	595	48.1	1,826	296	746	738	1,484	841
III . . .	1,012	696	61.8	2,110	355	822	809	1,631	922
IV . . .	938	686	52.4	1,786	304	707	657	1.364	793
V . . .	1,027	655	46.8	1.936	324	794	664	1,458	816
VI . . .	1,038	614	42.1	2.092	356	760	659	1,419	847
VII . .	1,017	589	42.2	2,205	374	743	659	1,402	854
VIII . .	980	602	38.8	2,229	395	747	704	1,451	947
IX . . .	1,002	623	28.0	2,166	392	753	730	1,483	961
X . . .	1,139	718	29.6	2,236	432	825	760	1,584	1,077
XI . . .	1,164	658	25.8	2,213	437	788	736	1,524	1,007
XII . .	1,030	729	25.0	1,973	354	691	749	1,440	817
1929 I . . .	901	615	42.8	1,941	298	747	845	1,592	790
II . . .	841	610	57.7	1,352	219	664	814	1,478	652
III . . .	1.054	714	63.1	1.915	372	770	892	1,662	959
IV . . .	1,009	687	64.6	2,298	379	822	697	1,519	924
V . . .	1,076	653	50.0	2.231	337	829	723	1,552	853
VI . . .	1,087	621	42.5	2.329	379	778	698	1,476	847
VII . . .	1,114	586	43.6	2.459	392	819	761	1,580	951
VIII . .	...	579	41.8	2,432	424	794	777	1,571	...
IX . . .	...	...	37.0	2,363	438	798	766	1,564	...
X . . .	...	...	...	...	...	...	...	...	...

♂ Chiffre provisoire. — (a) Short ton = kg. 907.18 ; Mile = Mètres 1,609.34. — (b) « Reichsbahn », non compris trafic gratuit. — (c) Chemins de fer de l'Etat et Compagnies privées ; y compris les lignes étrangères. — (d) Compagnies ayant une recette annuelle d'au moins 500,000 $. — (e) Y compris trafic gratuit. — (f) Novembre. — (g) Long ton = kg.1,016.05 ; Mile = Mètres 1,609.34. — (h) Jusqu'en 1926, année fiscale commençant le 1/IV. Depuis 1927 chemins de fer fournissant plus de 98 % du trafic total. — (i) Depuis 1927, les deux principales compagnies seulement. — (j) Compagnies à voie normale de la Grande-Bretagne. Y compris trafic gratuit. — (k) Tonnage brut. — (l) Année fiscale finissant le 30/VI. — (m) Chemins de fer de l'Etat seulement.

♂ Provisional figure. — (a) Short ton = kg. 907.18 ; Mile = Mètres 1,609.34. — (b) "Reichsbahn". Excluding free-hauled. — (c) State and private railways. Including freight on foreign lines. — (d) Railways with annual operating revenues of at least $500,000. — (e) Including free hauled. — (f) November. — (g) Long ton = kg. 1,016.05; Mile = Metres 1,609.34. — (h) Until 1926, fiscal year beginning 1/IV. Since 1927, railways contributing over 98 % of total ton-miles. — (i) Since 1927 the two principal railway cos. only. — (j) All standard gauge railways of Great Britain. Including free-hauled. — (k) Gross tonnage. — (l) Fiscal year ending 30/VI. — (m) State railways only.

MOUVEMENT DE LA NAVIGATION. **MOVEMENT OF SHIPPING.**

Tableau IX. — Tonnage des navires entrés et sortis.
Table IX. — Tonnage of vessels entered and cleared.

(en milliers de tonnes de jauge) (in 1,000 tons measurement)

Période Period — Moyennes mensuelles Monthly Average	Afrique du Sud (Union) South Africa (Union)	Allemagne Germany	Argentine	Australie Australia	Belgique Belgium	Bulgarie Bulgaria	Chili Chile	Dantzig Danzig	Egypte — Egypt: Ports égyptiens Egyptian ports	Egypte — Egypt: Canal de Suez Suez Canal	Estonie Estonia	Etats-Unis United States	Finlande Finland	France	Grèce Greece
	Tonnage net des navires entrés — Net tonnage of vessels entered.														
	B	A	A	B	B	B	B	B	A	A	B	A	A	A	B
1913 . .	446	(a) 2,157	914	(b) 448	1,409	(c) 95		77	446	1,291	(d)	2,827	139	2,876	
1918 . .	249		367	205		6	104	38	103	280		2,212	46	1,654	35
1919 . .	304		472	270	388	22	90	45	166	730		2,317	62	1,903	227
1920 . .	340	741	763	337	954	69	124	82	320	1,034	53	3,437	73	2,400	309
1921 . .	350	1,184	668	397	1,215	112	121	131	344	1,112	75	3,478	73	2,276	358
1922 . .	374	1,732	809	380	1,431	138	134	119	369	1 287	89	4,116	105	2,955	295
1923 . .	428	2,129	1,036	395	1,705	125	257	142	382	1,363	93	4,082	141	3,485	306
1924 . .	415	1,946	1,217	409	1,860	137	266	136	467	1,504	83	4,070	133	3,549	373
1925 . .	445	2,053	1,227	466	1,965	135	279	156	530	1,590	94	4.231	148	3,667	441
1926 . .	411	2,032	1,175	442	2,245	136	267	286	523	1,584	87	4,354	147	3,678	400
1927 . .	439	2,493	1,454	462	2,319	139	244	325	534	1,737	98	4.441	182	4,088	407
1928 . .	434	2,976	1,444	445	2,349	149	266	339	551	1,897	107	4,778	211	4,363	465
1928 X .	516	3,184	(e) 1,462	491	2,518	158	274	374	597	1,865	123	5,347	301	4,673	540
XI .	436	3,129	1,462	461	2,393	137	262	341	543	1,996	112	5,047	248	4,245	467
XII.	440	2,922	1,462	501	2,537	140	337	326	578	2,096	91	4,810	168	4,522	536
1929 I. .	416	2,717	1,370	535	2,400	152	321	328	496	2,085	48	4,135	121	4,138	531
II .	389	1,985	1,370	464	1,703	83	265	86	543	1,838	14	4,051	51	3.683	475
III .	433	2,470	1,370	510	2.370	163	304	162	728	2,137	8	4,296	75	4,813	606
IV .	418	3,060	1,550	450	2,577	145	269	390	678	2,297	53	5,022	138	4,946	531
V .	416	3.153	1,550	432	2,529	148	298	387	613	2,057	113	5,434	247	5,206	517
VI .	381	3,014	1,550	410	2,515	143	274	349	739	1,778	142	5,103	256	5,031	517
VII.	463	3,150	...	442	2,720	157	278	372	653	1.941	207	5,741	329	5,133	563
VIII	479	3,312	...	402	2,765	154	253	395	600	1,892	208	5,479	258	5,382	559
IX .	...	3,162	...	...	2,641	...	305	372	609	1,923	133	...	261	5,045	595
X .	...	3,259	...	...	2,250	...	285	367	...	...	127	...	255	...	595
	Tonnage net des navires sortis — Net tonnage of vessels cleared.														
	B	A	A	B	B	B	B	B	A	A	B	A	A	A	B
1913 . .	440	(a) 1,479	935	(b) 436	1,408	(c) 93		78	326	1.291	(d)	3,707	281	2,176	
1918 . .	249		490	215		6	105	37	104	280		3,194	53	438	30
1919 . .	299		597	245	368	21	87	47	146	730		3,525	124	782	206
1920 . .	336	531	872	337	942	69	125	81	233	1,034	52	4,588	194	1,413	332
1921 . .	348	844	679	395	1,194	112	121	134	278	1,112	75	4,056	168	1,803	318
1922 . .	368	1,197	882	377	1,438	137	134	119	291	1,287	89	4,040	238	2.228	265
1923 . .	417	1,388	1,076	375	1,692	124	233	143	340	1,363	92	4,326	272	2,562	266
1924 . .	395	1,400	1.348	418	1,862	138	276	137	399	1,504	83	4,477	274	2,722	377
1925 . .	437	1,518	1,203	467	1,967	135	271	154	414	1,590	94	4,546	300	3,069	412
1926 . .	412	2,034	1,240	447	2,246	136	250	283	423	1,584	87	5.290	319	3,148	378
1927 . .	438	1,795	1,678	480	2,319	139	241	328	427	1,737	99	5,006	374	3,493	396
1928 . .	433	2,313	1,610	441	2,337	148	266	341	467	1,897	106	5,292	362	3,868	453
1928 X .	455	2.377	(e) 1,509	503	2,505	167	313	359	465	1,865	123	6.288	543	3,958	512
XI .	505	2,362	1,509	482	2,251	133	265	358	475	1,996	105	5,933	401	3,973	458
XII.	436	2,208	1,509	542	2,549	139	325	327	488	2,096	86	4,879	280	4,050	505
1929 I . .	401	2,214	1,527	551	2,448	148	403	321	448	2,085	45	4,423	134	3,534	510
II .	405	1,592	1,527	489	1,582	86	240	101	446	1,838	16	4,165	60	3,236	459
III .	451	2,059	1,527	487	2,578	164	316	146	609	2,137	7	4.683	58	4,035	597
IV .	374	2,527	1,722	456	2,410	142	299	370	571	2,297	51	5,036	131	4,279	497
V .	419	2,456	1,722	464	2,547	153	269	414	480	2,057	122	5,896	279	4,378	514
VI .	392	2,414	1,722	373	2,552	147	250	371	583	1,778	148	5.868	544	4,426	508
VII.	429	2,438	...	470	2,604	153	286	372	492	1,941	203	6,290	709	4,207	554
VIII	487	2.734	...	405	2,809	156	256	406	454	1,802	212	6,478	709	4,578	525
IX .	...	2,533	...	...	2,536	...	273	372	447	1,923	134	...	524	4,275	591
X .	...	2,636	...	...	2,607	...	305	371	...	...	125	...	509	...	512

A. Avec cargaison seulement. — B. Avec cargaison et sur lest.

(a) Depuis 1928, principaux ports seulement. — (b) De 1918 à 1926, année fiscale finissant le 30 juin. — (c) Jusqu'en 1919, mer Noire et mer Egée ; depuis 1920, mer Noire seulement. Cabotage inclus. La navigation internationale, y compris Danube, s'élevait en 1922 à : moyenne mensuelle, entrées 108 ; sorties 109. — (d) Y compris cabotage. — (e) Moyenne mensuelle pour le trimestre.

A. With cargo only. — B. With cargo and in ballast.

(a) Since 1928, most important ports only. — (b) From 1918 to 1926, fiscal year ending 30th June. — (c) Until 1919, Aegean and Black Seas ; since 1920, Black Sea only Including coastwise. International navigation including Danube amounted in 1922 to : monthly average, entrances 108 ; clearances 109. — (d) Including coastwise. — (e) Monthly average for the quarter.

Tableau IX *(suite)*. — Tonnage des navires entrés et sortis.

Table IX *(continued)*. — Tonnage of vessels entered and cleared.

(en milliers de tonnes de jauge) (in 1,000 tons measurement)

Période Period	Indes anglaises British India	Irlande (Etat libre d') Irish Free State	Italie Italy	Japon Japan	Lettonie Latvia	Lithuanie Lithuania (b)	Norvège Norway	Nouvelle Zélande New Zealand	Palestine	Pays-Bas Netherlands	Pérou Peru	Pologne Poland (d)	Royaume-Uni United Kingdom	Siam (f)	Suède Sweden
Moyennes mensuelles Monthly Average	Tonnage net des navires entrés — Net tonnage of vessels entered.														
	A	A	B	B	B	B	A	B	B	A	B	B	A	A	A
											(c)		(e)	(i)	
1913 . .	559		1,560	2,060	299	25	313	145		1,429	865		4,089	54	886
1918 . .	300		529	1,487	10	8	136	107		115	497		1,936	36	424
1919 . .	388		715	1,902	29	9	211	123		501			2,464	35	500
1920 . .	547		776	2,178	40	13	237	172		788	676		3,041	29	687
1921 . .	552		988	2,332	65	12	186	162		1,135			3,094	52	537
1922 . .	565		1,149	2,988	108	17	239	149	82	1,429	757		3,616	58	620
1923 . .	548		1,209	3,129	120	18	264	176	104	1,502	1,085		4,258	68	778
1924 . .	574	501	1,343	3,562	125	22	290	184	113	1,709	1,179	1	4,614	65	809
1925 . .	586	508	1,440	3,586	120	27	290	177	155	1,923	1,297	6	4,626	69	790
1926 . .	582	491	1,485	4,101	118	29	266	188	135	2,007	1,275	17	5,348	67	861
1927 . .	628	545	1,646	4,109	147	36	304	183	134	2,357	1,331	35	5,049	83	963
1928 . .	676	562	1,762	4,356	168	39	328	182	151	2,414	1,515	82	5,028	79	991
			(a)												
1928 X .	730	589	1,834	4,520	168	39	349	156	173	2,287	1,731	80	5,630	81	1,178
XI .	702	575	1,834	4,274	172	32	311	192	134	2,240	1,497	79	4,804	67	1,064
XII	700	545	1,834	4,599	143	23	320	190	163	2,137	1,526	90	5,059	75	1,003
										(h)					
1929 I .	779	482	1,761	4,564	165	35	321	230	128	1,937	...	91	4,677	81	901
II .	677	463	1,761	4,232	49	8	288	176	205	1,622	...	26	3,913	66	494
III .	710	564	1,761	4,590	34	3	321	237	251	1,746	...	41	4,573	71	742
IV .	748	535	1,922	4,709	175	52	368	177	152	2,142	...	115	5,154	80	1,186
V .	646	533	1,922	4,846	206	68	335	179	179	2,231	...	141	5,376	82	1,134
VI .	579	543	1,922	4,709	174	48	362	170	110	2,275	...	175	5,355	77	1,142
VII.	649	615	1,851	4,180	202	55	401	180	167	2,403	...	179	5,962	80	1,339
VIII	730	585	1,851	4,771	193	77	...	167	175	2,392	...	154	5,881	69	1,252
IX .	627	613	1,851	4,644	186	50	...	184	...	2,166	...	129	5,896	70	1,363
X .	689	611	...	...	178	*46	...	227	...	...	...	143	*5,831	77	...

Moyennes mensuelles Monthly Average	Tonnage net des navires sortis — Net tonnage of vessels cleared.														
	A	A	B	B	B	B	A	B	B	A	B	B	A	A	A
											(c)		(e)	(i)	
1913 . .	684		1,579	2,075	297	25	395	142		918	863		5,652	71	1,031
1918 . .	427		536	1,524	8	7	133	109		75	500		1,895	57	595
1919 . .	482		732	1,927	28	9	186	125		305			2,880	47	612
1920 . .	585		764	2,216	38	12	288	165		579	666		3,060	30	774
1921 . .	541		941	2,324	65	12	289	162		906			3,033	82	556
1922 . .	610		1,115	2,969	107	17	381	149	81	913	754		4,974	76	771
1923 . .	649		1,177	3,088	119	18	338	172	102	1,003	1,083		5,891	89	891
1924 . .	700	378	1,311	3,608	124	22	401	186	113	1,377	1,173	1	5,442	79	867
1925 . .	701	400	1,387	3,589	121	27	439	178	152	1,617	1,285	6	5,193	85	977
1926 . .	671	364	1,476	4,117	117	29	414	186	136	2,343	1,266	17	3,913	86	963
1927 . .	647	391	1,581	4,151	147	36	480	183	132	1,935	1,325	35	5,292	102	1,143
1928 . .	694	415	1,720	4,318	168	39	403	184	149	2,019	1,516	81	5,371	94	1,111
			(a)												
1928 X .	667	425	1,792	4,511	175	39	443	166	174	1,794	1,721	83	5,721	84	1,401
XI .	715	425	1,792	4,296	161	32	398	173	122	1,727	1,517	76	5,487	78	1,355
XII	712	366	1,792	4,554	153	22	419	204	170	1,752	1,530	80	5,159	78	1,212
										(h)					
1929 I .	750	373	1,726	4,555	160	37	504	176	124	1,566	...	113	5,415	89	953
II .	695	350	1,726	4,281	32	8	425	204	185	1,022	...	8	4,619	92	494
III .	856	407	1,726	4,503	28	—	503	235	268	1,284	...	40	5,510	92	570
IV .	816	399	1,864	4,641	172	50	612	187	157	1,586	...	125	5,514	86	1,221
V .	709	469	1,864	4,805	229	70	613	185	180	1,487	...	134	6,013	81	1,377
VI .	694	421	1,864	4,674	180	48	502	182	106	1,442	...	179	5,746	82	1,527
VII.	664	412	1,910	4,124	208	54	604	174	163	1,495	...	176	6,183	87	1,692
VIII	732	464	1,910	4,910	212	76	...	200	136	1,687	...	157	6,485	83	1,723
IX .	767	462	1,910	4,652	161	51	...	177	...	1,446	...	126	5,967	74	1,596
X .	716	416	...	...	177	*46	...	217	...	...	...	150	*6,220	80	...

A. Avec cargaison seulement. — B. Avec cargaison et sur lest.

(a) Moyenne mensuelle pour le trimestre. — (b) Port de Klaipeda. — (c) Y compris cabotage. — (d) Port de Gdynia. — (e) Jusqu'à III/23, y compris l'Etat libre d'Irlande actuel. — (f) Port de Bangkok. — (h) Avant 1929, les chiffres mensuels représentent le tonnage de tous les navires chargés, entrés et sortis, dans les principaux ports, y compris le cabotage. Depuis cette date, tonnage des navires entrés pour décharger ou sortis après avoir chargé des marchandises, dans tous les ports, non compris le cabotage. — (i) Jusqu'à 1919, année fiscale finissant le 31/III de l'année suivante. — * Voir page 439.

A. With cargo only. — B. With cargo and in ballast.

(a) Monthly average for the quarter. — (b) Port of Klaipeda. — (c) Including coastwise. — (d) Port of Gdynia. — (e) Until III/23 including present Irish Free State. — (f) Port of Bangkok. — (h) Before 1929, monthly figures represent tonnage of all vessels with cargo including coastwise entered and cleared at principal ports. Since that date tonnage of ships entered to discharge and cleared after loading, at all ports, excluding coastwise. — (i) Until 1919 fiscal year ending 31/III of following year. — * See page 439.

IIIe Partie. — MOUVEMENT des PRIX. PRICE MOVEMENT — Part III.

Tableau X. — Nombres indices des prix de gros :
Table X. — Index numbers of Wholesale Prices :

1) Résultats publiés. (1) Published Results.

Pays Country	Afrique du Sud (Union) South Africa (Union) Officiel Official	Australie Australia Melbourne Officiel Official	Belgique Belgium Officiel Official	Canada Officiel Official	Chili Chile Officiel Official	Etats-Unis United States Bureau of Labor Statistics	France Officiel Official	Indes anglaises British India Calcutta Officiel Official	Italie Italy « Bachi »	Italie Italy Camera di commercio di Milano	Japon Japan Banque du Japon Bank of Japan	Nouvelle-Zélande New Zealand Officiel Official	Pays-Bas Netherlands Officiel Official	Royaume-Uni United Kingdom Board of Trade	Royaume-Uni United Kingdom « Statist »	Royaume-Uni United Kingdom « Economist »
Base	1910 = 1000	1911 = 1000	IV. 1914	1926	1913	1926	1913 (d)	VII.1914	1913		X-1900	1909-1913 = 1000	1901-1910	1913	1867-1877	1927
Moyennes Average			(a)													
1913 . . .	1125	1088	●100	64.0	100	69.8	100	●100	100	100	132.3	1055	112	100	85.0	
1918 . . .	1723	1934		127.4		131.3	339.2	178			259.1	1778	444		192.5	
1919 . . .	1854	2055		133.9		138.6	356.2	196			312.1	1858	338		205.6	
1920 . . .	2512	2480		155.9		154.4	509.4	201			343.2	2181	319	307.3	251.0	
1921 . . .	1805	1903	(b) 366	110.0		97.6	345.0	178	531	(g) 517	265.1	2025	199	197.2	155.0	
1922 . . .	1445	1758	367	97.3		96.7	326.6	176	508	529	259.1	1736	174	158.8	131.0	
1923 . . .	1424	1944	497	98.0		100.6	418.9	172	512	536	263.4	1666	165	158.9	129.0	
1924 . . .	1448	1885	573	99.4		98.1	488.5	173	512	554	273.2	1739	171	166.2	139.9	115.7
1925 . . .	1436	1844	559	102.6		103.5	549.8	159	596	646	266.7	1697	173	159.1	135.6	112.0
1926 . . .	1387	1832	744	100.0		100.0	702.6	148	603	654	236.7	1620	162	148.1	127.2	104.0
1927 . . .	1395	1817	847	97.7		95.4	617.2	148	495	527	224.7	1541	165	141.6	122.6	100.0
1928 . . .	1354	1792	843	96.4	190.9	97.7	619.6	145	462	491	226.1	1555	167	140.3	120.6	98.1
							(e)	(e)	(e)			(h)			(e)	(e)
1928 XI .		1735	847	94.9	188.7	96.7	625.7	146	466	495	229.1	1579	166	137.9	117.9	95.3
XII .		1760	855	94.5	188.9	96.7	623.5	145	464	497	229.8	1573	166	138.3	117.9	95.0
1929 I . .	1346	1793	867	94.5	192.1	97.2	630.3	145	461	496	227.9	1554	164	138.3	117.0	94.7
II .		1778	865	95.7	193.3	96.7	638.2	144	463	498	226.2	1544	164	138.4	120.1	95.6
III .		1792	869	96.1	198.0	97.5	639.5	143	461	499	226.2	1545	164	140.1	120.5	96.1
IV .	1312	1798	862	94.1	193.1	96.8	626.9	140	455	493	225.1	1544	161	138.8	116.5	94.0
V . .		1784	851	92.4	195.0	95.8	623.2	139	452	485	223.0	1546	159	135.8	113.0	91.5
VI .		1799	848	92.6	196.6	96.4	610.6	138	447	480	221.7	1547	157	135.6	113.1	91.7
VII .	1289	1813	858	96.0	195.7	98.0	613.0	142	440	477	219.6	1556	158	137.4	115.2	93.7
VIII		1826	850	98.1	199.2	97.7	596.4	143	437	474	218.5	1563	159	135.8	113.9	93.6
IX .		1858	846	97.3	198.1	97.5	597.3	143	437	472	217.5	1564	158	135.8	112.6	91.8
X . .	1276	1832	838	96.7	...	96.3	589.5	...	436	470	216.2	...	157	136.1	111.1	90.2
XI .		...	834	...	...	...	583.7	...	431	464	...	...	...	134.0	108.3	88.3

2) Pourcentages par rapport à 1913. (2) Percentage of 1913.

			(c)		(c)		(c)	(c)	(c)	(c)						
1913 . . .	100	100		100	100	100					100	100	100	100	100	100
1918 . . .	153.1	177.8		199.1		188.1					195.8	168.5	376		226.5	
1919 . . .	164.8	188.9		209.2		198.6					235.9	176.1	304		241.9	
1920 . . .	223.3	227.9		243.6		221.2					259.4	206.7	292	307.3	295.3	
1921 . . .	160.4	174.9		171.9		139.8					200.4	191.9	182	197.2	182.4	
1922 . . .	128.4	161.6		152.0		138.5					195.8	164.5	160	158.8	154.1	
1923 . . .	126.6	178.7		153.1		144.1					199.1	157.9	151	158.9	151.8	
1924 . . .	128.7	173.3		155.3		140.5					206.5	164.8	156	166.2	164.6	166.2
1925 . . .	127.6	169.5		160.3		148.3		178.9			201.7	160.9	155	159.1	159.5	160.9
1926 . . .	123.3	168.4		156.3		143.3		166.5			178.9	153.6	145	148.1	149.6	149.4
1927 . . .	124.0	167.0	123.2	152.7		136.7		(f) 166.5			169.8	146.1	148	141.6	144.2	143.7
1928 . . .	120.4	164.7	121.5	150.6	118.7	140.0	(i) 126.3	163.1	125.9	133.9	170.9	147.4	149	140.3	141.9	140.9
								(e)	(e)			(h)			(e)	(e)
1928 XI .		159.5	123.3	148.3	117.1	138.5	127.0	164.3	127.0	134.5	173.1	149.7	148	137.9	138.7	136.9
XII.		161.8	124.5	147.7	117.2	138.5	126.6	163.1	126.7	134.8	173.7	149.1	148	138.3	138.7	136.5
1929 I . .	119.6	164.8	126.2	147.7	119.3	139.3	128.0	163.1	125 8	134.7	172.2	147.3	146	138.3	137.6	136.1
II .		163.4	125.9	149.5	120.1	138.5	129.6	162.0	126.2	135.3	171.0	146.4	146	138.4	141.3	137.3
III .		164.7	126.3	150.2	123.3	139.7	129.9	160.9	125.8	135.4	171.0	146.4	147	140.1	141.8	138.1
IV .	116.6	165.3	125.3	147.0	123.3	138.7	127.3	157.5	124.1	133.8	170.2	146.4	144	138.8	137.1	135.0
V. .		164.0	123.8	144.4	121.3	137.2	126.5	156.4	123.2	131.6	168.6	146.5	142	135.8	132.9	131.5
VI .		165.3	123.9	144.7	122.3	138.1	124.0	155.3	121.8	130.3	167.6	146.6	141	135.6	133.0	131.7
VII.	114.6	166.6	124.9	150.0	121.9	140.4	124.5	159.8	119.9	129.5	166.0	147.5	141	137.4	135.4	134.6
VIII		167.8	123.8	153.3	124.2	140.0	121.1	160.9	119.3	128.6	165.1	148.2	142	135.8	134.0	134.5
IX .		170.8	123.2	152.0	123.7	139.7	121.3	160.9	119.2	128.1	164.4	148.2	141	135.8	132.5	131.9
X. .	113.4	168.4	120.8	151.1	...	138.0	119.7	...	118.9	127.6	163.4	...	141	136.1	130.7	129.6
XI .		...	120.2	...	...	...	118.5	...	117.5	126.0	...	...	...	134.0	127.4	126.9

● 1914. — (a) Seconde quinzaine dn mois. — (b) Moyenne de cinq mois. — (c) Monnale actuelle. — (d) Série autre que résultats publiés : base initiale 1901-10 = 100 ramenée à 1913 = 100. — (e) Fin du mois. — (f) Moyenne de neuf mois. — (g) Moyenne de huit mois. — (h) Quinze du mois. — (i) Moyenne de sept mois.

● 1914. — (a) Second half of month. — (b) Average of five months. — (c) In terms of present currency. — (d) Not " published results " but original base 1901-1910 = 100, converted into base 1913 = 100. — (e) End of month. — (f) Average of nine months. — (g) Average of eight months. — (h) 15th of month. — (i) Average of seven months.

Tableau X *(suite)*. — Nombres indices des prix de gros : Résultats publiés.
Table X *(continued)*. — Index numbers of Wholesale Prices : Published Results.

Pays Country	Albanie Albania	Allemagne Germany		Autriche Austria	Bulgarie Bulgaria	Chine China	Danemark Denmark		Dantzig Danzig	Egypte Egypt le Caire Cairo	Espagne Spain	Estonie Estonia
	Officiel Official	Officiel Official	« Frankfurter Zeitung »	Officiel Official	Banque Nationale National Bank		Officiel Official	« Finanstidende »	Officiel Official	Officiel Official	Officiel Official	Officiel Official
Base	1927	1913	VII. 1914	I-VI. 1914	1914	II. 1913	1913	VII. 1912 VI. 1914	1913-1914	I-1913-VII. 1914	1913	1913
Moyennes Average		*(a)*	*(c)*		*(f)* *(t)*			*(c)*				
1913		100	● 100	● 100	● 100	100	100	100	● 100	● 100	100	100
1918		217						292		211	207	
1919		415	1,965					340		231	204	
1920		1,486	2,130			152.0		341		316	221	
1921		1,911	4.217			150.2		178		173	190	
1922		34,182	205,417	99		145.5		181		146	176	113
1923		*b)*16,620	*b)*140,100	124		156.4		210		132	172	114
1924		137.3	146.9	136	2,688	153.9		234		143	183	116
1925		141.8	143.6	136	3,052	159.4	210	157	153.8	152	188	124
1926		134.4	136.8	123	2,781	164.1	163	141	147.1	132	181	114
1927	100	137.6	138.3	133	2,819	170.4	153	145	146.0	121	172	114
1928	104	140.0	137.3	130	3,072	160.7	153	*(p)*149	141.0	120	167	121
			(d)	*(e)*		*(g)*					*(e)*	
1928 XI	105	140.3	138.2	128	*t)*120.0	159.2	151		143.7	129	176	118
XII	104	139.9	137.3	127	120.2	159.9	151		139.9	126	175	118
1929 I	104	138.9		128	120 2	160.1	151		137.9	125	171	119
II	103	139.3		130	122.3	162.4	159		139.2	122	173	121
III	103	139.6		133	123.2	164.2	154		141.3	123	174	123
IV	102	137.1		134	124.2	161.2	150		137.5	120	174	120
V	101	135.5		135	125.0	161.7	148		135.3	114	171	118
VI	100	135.1		134	121.5	162.6	146		134.1	108	170	117
VII	99	137.8		132	119 8	162.7	149		135.2	109	169	118
VIII	98	138 1		132	117.6	164.7	150		134.6	112	170	117
IX	98	138.1		128	116.5	167.1	150		134.2	113	171	117
X	...	137.2		127	118.8	168.0	149		...	...	...	...
XI	...	135.5		125	...	...	147		...	...	...	...

Pays Country	Finlande Finland		Hongrie Hungary	Indes Néerland. Dutch East Indies	Lettonie Latvia Riga	Norvège Norway	Pérou Peru	Pologne Poland	Russie Russia	Suède Sweden	Suisse Switzerland	Tchécoslovaquie Czechoslovakia	Yougoslavie Yugoslavia
	Officiel Official		Officiel Official	Officiel Official	Officiel Official	Officiel Official	Officiel Official	Officiel Official	Officiel Official *(n)*	Officiel Official	Officiel Official *(o)*	Officiel Official	Banque Nationale
Base	1913	1926	1913	1913	1913	1913	1913	I. 1914	1913	1913	VI-VII. 1914	VII. 1914	1926
Moyennes Average	*(j)*							*(l)*	*(c)*				
1913	100		100	100	100	100	100	● 100	100	100	● 100	● 100	
1918	585						212						
1919	733						220						
1920	1,183						239			359			
1921	1,263						205			222	191.2		
1922	1,219			170			190	72.8	96	173	167.5	1,334	
1923	1,095		*(k)* 122	173		232	189	85.9	169	163	180.6	977	
1924	1,100		138	173		268	192	109.8	172	162	174.6	997	
1925	1,129		140	166		253	202	125.4	183	161	161.6	1,008	
1926	142	100	124	159		198	203	181.2	177	149	144.5	954	100
1927	145	101	132	154		167	203	118.6	171	146	142.2	979	103.4
1928	145	102	135	149	128.6	161	192	119.8	177	148	144.6	977	106.2
			(d)	*(s)*		*(e)*	*(e)*	*(m)*	*(h)*		*(e)*	*(h)*	
1928 XI	145	101	137	149	125.7	157	186	118.4	177	145	145.2	955	104.7
XII	144	101	135	149	125.2	157	185	117.9	177	145	143.9	953	104.1
			(r)										
1929 I		100	132	149	125.1	154	186	115.5	177	144	142.5	950	104.4
II		100	136	149	127.3	155	185	117.1	178	145	142.9	964	105.5
III		100	136	150	124.2	155	189	117.3	179	144	141.8	963	106.6
IV		99	135	148	120.1	154	185	116.5	180	141	140.1	940	106.0
V		98	123	150	117.8	152	186	113.0	181	140	139.3	917	104.0
VI		98	122	149	117.6	151	186	112.8	180	139	139.4	922	101.0
VII		97	119	149	119.1	152	187	113.2	180	140	142.8	916	99.7
VIII		97	114	148	119.5	154	187	112.7	181	141	142.7	902	98.6
IX		96	109	148	118.7	154	186	111.3	182	140	142.2	895	96.2
X		96	111	...	...	154	186	110.3	...	138	142.0	888	96.8
XI		...	...	...	...	152	184	...	...	135	140.0	...	95.3

● 1914. — *(a)* Depuis 1924, nouvelle série. — *(b)* En milliards : depuis 1924 en Reichsmark. — *(c)* Fin de l'année. — *(d)* Fin du mois. — *(e)* Quinze du mois. — *(f)* En 1914, les prix étaient d'environ 19 % plus élevés qu'en 1911, avant les guerres balkaniques. — *(g)* Dernier mercredi du mois. — *(h)* Premier du mois suivant. — *(i)* Les 10 et 20 du mois. — *(j)* Les chiffres mensuels sont basés sur les mois correspondants de 1913. Depuis 1926, indice or. — *(k)* Décembre. — *(l)* Depuis 1926, nouvelle série : depuis 1927, en nouveaux zloty. — *(m)* Moyenne dernière semaine du mois. — *(n)* Jusqu'à fin 1926, Gosplan. — *(o)* Jusqu'à fin 1925, « Lorenz ». — *(p)* Mai. — *(r)* Depuis I/1929, nouvel indice. — *(s)* Depuis 1928, série revisée. — *(t)* Depuis XI/1928 indice or.

● 1914. — *(a)* Since 1924, new series. — *(b)* 000,000,000's omitted ; since 1924 Reichsmark prices. — *(c)* End year. — *(d)* End month. — *(e)* 15th of month. — *(f)* Prices were about 19 % higher in 1914 than in 1911 before the Balkan wars. — *(g)* Last Wednesday of month. — *(h)* First of following month. — *(i)* 10th and 20th of month. — *(j)* The monthly figures are based on the corresponding months of 1913. Since 1926, gold index. — *(k)* December. — *(l)* Since 1926, new series ; since 1927, new Zloty prices. — *(m)* Average last week of month. — *(n)* Until end of 1926 " Gosplan ". — *(o)* Until end 1925 " Lorenz ". — *(p)* May. — *(r)* Since I/1929, new index. — *(s)* Since 1928 revised series. — *(t)* Since XI/1928 gold index.

Tableau XI. — Nombres indices des prix de détail. *(a)* Coût de la vie.
Table XI. — Index numbers of retail prices. *(a)* Cost of living.

Pays Country	Afrique du Sud South Africa (Union)	Allemagne Germany	Australie Australia	Autriche Austria	Belgique Belgium	Bulgarie Bulgaria	Canada	Chili Chile	Colombie Colombia	Danemark Denmark	Dantzig Danzig	Egypte Egypt	Estonie Estonia	Etats-Unis United States	Finlande Finland	France	Grèce Greece
Nombre des villes et localités No. of towns and localities	9	72	30	Vienne Vienna	59	12	60	Santiago	15	100	Dantzig Danzig	Le Caire Cairo	Tallinn		21	Paris	106
Base	1914	X. 1913 I, IV, VII, 1914	1911	VII, 1914	1921	1914	1926	III-1928	I-VI 1923	VII 1914	1913-1914	I-1913-VII-1914	1913	VII 1914	I-VI 1914	1914	1914
	(a)	*(f)*	*(a)*	*(c) (d)*	*(d)*	*(a)(f)*	*(a)*		*(a)*	*(g)*				*(d)*	*(f)*	*(k)*	*a)f)*
1914 VII .	100	100	100	100		100	66.0			100	100	100	◎ 100	100	100	100	100
1918 VII .	131		120	1,162			97.4			182		184		*(p)* 152	*(j)* 588		366
1919 VII .	145		133	2,490		1,234	107.2			211		201		172	*(j)* 964	*(l)* 238	323
1920 VII .	179	1,065	158	5,110		1,858	121.2			262		237		205	931	341	351
1921 VII .	162	1,250	150	9,972	100	1,919	109.2			237		189	85	163	1,214	307	398
1922 VII .	135	5,392	141	263,700	90	2,619	100.0			199		167	91	156	1,142	302	636
1923 VII .	131	3,765,100	151	76	109	2,477	100.0		100	204		161	102	162	1,111	334	1,181
1924 VII .	133	126.4	149	86	125	2,833	98.0		99	214	127	158	94	162	1,154	366	1,235
1925 VII .	133	143.3	153	97	133	3,014	99.3		104	219	147	163	110	169	1,218	390	1,414
1926 VII .	131	142.4	158	103	174	2,886	100.0		123	184	137	159	107	166	154	485	1,633
1927 VII .	131	150.0	157	106	204	2,788	98.5		114	176	146	151	110	162	157	525	1,790
1928 VII .	131	152.6	156	108	205	2,911	99.1	106	116	176	141	151	116	161	161	*(f)* 105	*i)* 126.4
						(e)										*(m)*	
1928 XI .	131	152.3		109	217	*f)* 105.8	99.7	117	115		140	155	113	163	165		131.2
XII .	131	152.7	155	109	216	105.4	99.7	110	128		142	154	113	162	164	108	128.9
1929 I . .	131	153.1		109	216	105.6	99.6	103	114	173	142	152	117	161	162		130.0
II. .	131	154.4		111	217	108.4	99.4	102	116		143	153	119	161	161		131.9
III .	132	156.5	161	110	216	109.4	99.5	102	118		144	152	122	160	160	111	131.3
IV .	132	153.6		109	214	110.1	98.9	104	116	174	141	150	119	159	159		131.1
V . .	132	153.5		109	214	111.6	99.2	105	113		142	151	119	159	158		129.2
VI .	132	153.4	161	111	213	111.8	99.1	109	112		142	149	119	160	159	113	131.1
VII .	131	154.4		112	216	112 6	99.4	110	110	173	141	149	121	162	160		130.9
VIII.	131	154.0		113	221	107.3	101.1	110	...		141	150	117	163	161		128.9
IX .	131	153.6	...	113	225	...	100.9	114	...		143	150	115	163	161	113	127.2
X . .	130	153.5		113	229	...	100.8	...	...	172	141	...	...	...	161		127.0
XI .	...	153.0		113	...	...	...	...	...		...	...	...	...	...		...

Pays Country	Hongrie Hungary	Indes Angl. Brit. India	Irlande (Etat libre) Irish Free State	Italie Italy	Lettonie Latvia	Lithuanie Lithuania	Luxembourg Luxemburg	Norvège Norway	Nouvelle-Zélande New Zealand	Pays-Bas Netherlands	Pérou Péru	Pologne Poland	Roumanie Roumania	Roy. Uni U. K.	Russie URSS Russia USSR	Suède Sweden	Suisse Switzerland	Tchécoslovaquie Czechoslovakia
Nombre des villes et localités No. of towns and localities	Budapest	Bombay	105	Milan	Riga	64	Luxembourg	31	25	Amsterdam	Lima	Varsovie Warsaw	50	630	229	49	34	Prague
Base	1913	VII 1914	VII 1914	I-VI 1914	VII 1914	1913	I-VI 1914	VII 1914	VII 1914	1911 1913	1913	I 1914	1914	VII 1914	1913	VII 1914	VI 1914	VII 1914
	(g)	*(o)*		*(q)*			*(r)*		*d) s)*	*(g) (p)*	*(a)*	*(v) (w)*	*(f)*	*(r)*	*(r)*	*(p)*	*(a)(w*	*(x)*
1914 VII .	◎ 100	100	100	100	100	◎ 100	100	100	100	*(t)*	100	100	100	100	◎ 100	100	100	100
1918 VII .		149		286				*p)* 253	144	*(u)* 183	158			210		219	204	
1919 VII .		186		280				*p)* 275	157	195	181			215		257	222	
1920 VII .		190		441				307	182	219	202	*n)* 11,173		255		270	224	
1921 VII .		177		494	67		383	294	178	208	191	25,709	*a)* 1,305	222		236	200	
1922 VII .		165	*(p)* 185	488	75		357	251	159	187	183	51.7	1,633	181		190	164	
1923 VII .		153	180	487	90		452	238	158	174	173	63.2	2.400	171		174	164	702
1924 VII .	*(n)* 116	157	183	512	108	138	498	249	160	173	180	127.2	2,660	171		171	169	692
1925 VII .	112	*f)* 177	188	598	114	158	519	259	163	179	192	145.6	3,180	173		176	168	744
1926 VII .	103	177	182	649	110	140	686	220	163	171	193	178.1	3,390	170	207	172	162	724
1927 VII .	110	176	171	548	112	143	*f)* 113.0	203	161	167	187	115.3	3,900	164	199	169	160	755
1928 VII .	118	165	173	*f)* 143	113	139	117.2	193	161	170	174	122.6	4,086	165	210	173	161	758
											(d)				*(z)*	*(r)*		
1928 XI .	118	165		146	114	136	121.6	184	162		168	125.2	4,230	168	209		162	735
XII .	118	167		147	115	137	121.8	183		168	168	125.0	4,237	167	209	170	162	739
1929 I . .	118	168	177	148	120	136	122.2	181			167	124.5	4,240	165	210		161	745
II. .	121	167		148	121	137	123.8	181	161		170	127.7	*f)* 131.7	166	214		161	748
III .	121	168		153	124	141	122.8	180		169	173	124.6	131.8	162	218	171	161	754
IV .	121	167	173	150	125	139	123.8	180			171	125.1	131.8	161	228		159	746
V . .	122	165		148	126	138	122.9	180	161		172	125.1	131.8	160	230		160	744
VI .	120	165		149	127	136	124.5	179		169	171	123.2	131.4	161	229	169	161	744
VII .	119	167	174	148	127	136	125.8	180			171	123.4	131.4	163	232		161	761
VIII.	117	168		146	117	135	127.4	182	161		172	122.6	131.4	164	231		162	751
IX .	113	168		147	110	130	129.4	180		167	168	122.8	131.4	165	...	170	163	735
X . .	113	168	179	149	107	127	130.6	180			167	123.7	131.3	167	...		163	734
XI .	...	...		149	...	126	131.0	180	...		167	124.8	131.4	...	...		162	...

◎ 1913. — *(a)* Moyenne annuelle. — *(c)* Depuis 1923, indice or. Depuis 1926, nouvelle série. — *(d)* 15 du mois. — *(e)* Non compris habillement et loyer. — *(f)* Depuis la date de la stabilisation, indice or. — *(g)* Fin du mois. — *(i)* Moyenne de huit mois. — *(j)* Janvier. — *(k)* Moyenne du deuxième trimestre. — *(l)* Moyenne du premier semestre. — *(m)* Moyenne du trimestre. — *(n)* Décembre. — *(o)* Moyenne du 15 du mois précédent au 15 du mois courant. — *(p)* Juin. — *(q)* Depuis XI/1927, nouvelle série. — *(r)* Premier du mois suivant. — *(s)* Août. — *(t)* Depuis III/1926, nouvelle série. — *(u)* Août/septembre. — *(v)* Depuis 1922, en zlotys. Depuis X/1926, en nouveaux zlotys. — *(w)* Dernière semaine du mois. — *(x)* Semaine du milieu du mois. — *(z)* Depuis IX/1928 nouvelle série.

◎ 1913. — *(a)* Yearly average. — *(c)* Since 1923, gold index. Since 1926, new series. — *(d)* 15th of month. — *(e)* Excluding clothing and rent. — *(f)* Since date of stabilisation, gold index. — *(g)* End of month. — *(i)* Average of eight months. — *(j)* January. — *(k)* Average of 2nd quarter. — *(l)* Average of the first half of year. — *(m)* Average of quarter. — *(n)* December. — *(o)* Average from 15th of preceding to 15th of current month. — *(p)* June. — *(q)* Since XI/1927 new series. — *(r)* First of following month. — *(s)* August. — *(t)* Since III/1926, new series. — *(u)* August/September. — *(v)* Since 1922, Zloty prices. Since X/1926, new Zloty prices — *(w)* Last week of the month. — *(x)* Middle week of the month. — *(z)* Since IX/1928, new series.

Tableau XI *(suite)*. — Nombres indices des prix de détail. *(b)* Prix des denrées alimentaires.
Table XI *(continued)*. — Index numbers of retail prices. *(b)* Prices of foodstuffs.

Pays Country	Afrique du Sud (Union) South Africa (Union)	Allemagne Germany	Australie Australia	Autriche Austria	Belgique Belgium	Bulgarie Bulgaria	Canada	Chili Chile	Danemark Denmark	Egypte Egypt	Espagne Spain	Estonie Estonia	Etats-Unis United States	Finlande Finland	France		Grèce Greece
Nombre des villes et localités No. of towns and localities	9	72	30	Vienne	59	12	60	Santiago	100	Le Caire Cairo	Madrid	Tallinn	51	21	Paris	*(i)*	106
Base	1910	X-1913 1, IV, VII-1914	1911	VII 1914	1921	1914	1926	III 1928	VII 1914	VII 1914	1914	1913	1913	I-VI 1914	VII-1914		1914
		(a)	*(b)*	*(d)*		*(a) (e)*	*(e)*				*(e)(v)*		*(j)*	*(a)*	*(h)*	*(j)*	*(a)(e)*
1914 VII .	100	100	100	100		100	68.9		100	100	100	◉100	100	100	100	100	100
1918 VII .	134		132				114.6		187	216	154		165		206	245	372
1919 VII .	139		147			1,124	122.5		212	224	174		186		261	290	322
1920 VII .	197	1,252	187			1,610	141.1		253	281	190		215	1,013	373	390	351
1921 VII .	139	1,491	165	*(c)* 57,900	100	1,702	107.9		236	196	189	104	145	1,323	306	352	393
1922 VII .	116	6,836	146	328,236	87	2,257	91.4		184	172	181	98	139	1,144	297	313	632
1923 VII .	116	4,651,000	162	1,291,100	105	2,335	92.1		188	152	177	115	144	1,002	321	351	1,213
1924 VII .	117	131.6	149	1,436,200	124	2,650	90.7		200	148	184	106	140	1,052	360	401	1,271
1925 VII .	120	153.8	155		133	2,951	94.7		210	158	189	124	156	1,145	421	451	1,455
1926 VII .	117	145.3	162	115	185	2,760	100.0		159	158	187	121	153	144	574	610	1,673
1927 VII .	119	156.8	153	122	210	2,692	98.1		153	147	189	117	150	144	557	553	1,843
1928 VII .	116	154.1	154	119	204	2,819	98.6	113	153	144	176	127	149	151	*a)*111	*a)*109	*k)*130.6
											(f)						
1928 XI .	115	152.0	150	120	219	*(a)*105.7	100.7	136		151	181	121	154	156	119	114	136.0
XII .	115	152.7	152	119	218	105.2	100.5	122		150	187	120	152	155	121		133.4
1929 I . .	115	153.3	161	120	217	105.5	100.2	105	147	146	184	128	151	151	122		134.6
II . .	115	155.7	161	123	217	108.2	99.4	103		145	183	132	151	149	122	117	136.2
III .	117	159.3	160	121	215	109.5	100.0	104		144	184	136	149	148	123		135.6
IV .	119	154.0	162	119	212	110.5	98.2	107	150	141	184	131	148	146	125		135.4
V . .	119	154.1	160	120	210	112.4	98.0	111		141	182	130	150	144	127	118	135.5
VI. .	118	154.0	161	124	208	112.7	97 8	120		139	179	130	151	144	127		135.4
VII .	116	155.7	160	123	212	113.6	98.6	121	149	140	177	134	155	146	123		135.5
VIII .	115	155.0	161	124	220	108.0	104.2	121		139	178	127	156	148	123	118	133.2
IX .	114	154.2	162	122	225	...	103.6	129		...	178	122	157	147	122		131.2
X . .	113	153.8	...	122	229	...	103.2	...	146	...	...	...	157	148	124		133.2
XI .	...	153.0	...	122	...	...	...	...		...	...	...	...	...	125	...	...

Pays Country	Hongrie Hungary	Indes anglaises British India	Irlande (Etat libre) Irish Free State	Italie Italy	Japon Japan	Lettonie Latvia	Norvège Norway	Nouvelle-Zélande New-Zealand	Pays-Bas Netherlands	Pérou Peru	Pologne Poland	Royaume-Uni United Kingdom	Russie U.R.S.S. Russia U.S.S.R.	Suède Sweden	Suisse Switzerland	Tchécoslovaquie Czechoslovakia
Nombre des villes et localités No. of towns and localities	Budapest	Bombay	105	Milan	Tokio	Riga	31	4	10	Lima	Varsovie Warsaw	630	229	49	34	Pays entier Whole country
Base	1913	VII 1914	VII 1914	I-VI 1914	VII 1914	1913	VII 1914	1909-1913	1921-1925	1913	I 1914	VII 1914	1913	VII 1914	VI 1914	VII 1914
		(m)		*(n)*				*(f)*	*(e)*	*(e)*	*(o)*	*(p)*	*(p)*	*(q)*		*(r) (s)*
1914 VII .	◉ 100	100	100	100	100	◉ 100	100	100		100	100	100	◉ 100	100		100
1918 VII .				325			*(b)* 271	139		151		218		*(b)*261		
1919 VII .				310			*(b)* 290	144		176		217		310		
1920 VII .				445			319	167		194		262		297		
1921 VII .		174		506		122	292	164		171	45,655	226		232	211	1,303
1922 VII .		160	*(b)* 185	492	250	100	233	144	102	163	74.4	175		179	157	1,430
1923 VII .		148	182	496	222	108	218	142	93	155	71.4	165		160	166	921
1924 VII .	*(c)* 145	151	185	508	220	125	248	148	94	157	139.1	164		159	170	909
1925 VII .	132	*(a)*171	188	602	228	141	260	151	95	167	173.9	168		169	169	916
1926 VII .	115	174	174	654	214	132	198	149	91	169	207.0	161	208	156	159	876
1927 VII .	126	173	166	524	209	134	175	144	89	165	143.1	156	201	151	157	962
1928 VII .	131	161	166	*(a)*140	192	147	173	147	91	150	144.1	156	218	157	157	943
										(f)						
1928 XI .	127	162		144	208	161	161	150	92	142	148.0	160	219	152	158	900
XII .	126	163		145	211	163	161	152	91	142	147.3	159	220	151	158	905
1929 I . .	125	164	173	147	208	163	158	149	90	142	145.7	156	222	150	157	900
II . .	130	164		148	205	170	157	148	91	147	153.0	157	228	151	157	911
III .	132	164		155	207	169	158	146	91	153	146.0	150	233	152	156	913
IV .	131	163	164	151	209	164	156	147	89	150	144.0	149	252	150	154	901
V . .	134	161		147	206	164	156	147	89	150	143.8	147	258	149	154	906
VI. .	129	162		148	204	175	156	147	89	149	138.6	149	...	149	155	907
VII .	127	163	166	144	203	172	157	146	89	149	139.2	153	...	151	155	925
VIII .	124	164		144	197	163	161	146	90	150	137.3	154	...	151	156	900
IX . .	116	164		146	200	157	160	147	89	149	137.5	156	...	151	158	886
X . .	114	165	173	148	206	...	160	...	...	148	139.3	159	...	150	158	879
XI .	...	...		148	201	...	159	...	...	149	141.2	...	...	...	157	...

◉ 1913. — *(a)* Depuis la date de la stabilisation, indice or. — *(b)* Juin. — *(c)* Décembre. — *(d)* Depuis 1926, nouvelle série. — *(e)* Moyenne annuelle. — *(f)* Quinze du mois. — *(h)* Y compris le pétrole et l'alcool. — *(i)* Villes de plus de 10.000 habitants. — *(j)* Août — *(k)* Moyenne de huit mois. — *(m)* Moyenne du quinze du mois précédent au quinze du mois courant. — *(n)* Depuis XI/1927, nouvelle série. — *(o)* Depuis 1922, en zloty. Depuis X/1926, en nouveaux zloty. — *(p)* Premier du mois suivant. — *(q)* Y compris chauffage et éclairage. — *(r)* Semaine du milieu du mois. — *(s)* De 1921 à 1924, y compris combustible et savon; depuis 1925, indice pondéré, sans combustible et savon. — *(u)* Depuis IX/1928, nouvelle série. — *(v)* Y compris combustible.

◉ 1913. — *(a)* Since date of stabilisation, gold index. — *(b)* June. — *(c)* December. — *(d)* Since 1926, new index number. — *(e)* Yearly average. — *(f)* 15th of month. — *(h)* Including petroleum and alcohol. — *(i)* Towns of more than 10.000 inhabitants. — *(j)* August. — *(k)* Average of eight months — *(m)* Average for the 15th of the preceding to the 15th of the current month. — *(n)* Since XI/1927, new series. — *(o)* Since 1922, Zloty prices. Since X/1926, new Zloty prices. — *(p)* First of following month. — *(q)* Including fuel and light. — *(r)* Middle week of month. — *(s)* For 1921-1924, including fuel and soap; since 1925, weighted index number without fuel and soap. — *(u)* Since IX/1928 new series. — *(v)* Including fuel.

Tableau XII. — Réserves d'or et certaines réserves d'argent et de devises étrangères (en millions).
Table XII. — Gold and certain silver and foreign assets reserves (000,000's omitted).

Date / Fin de / End of	Afrique du Sud South Africa		Albanie Albania		Allemagne Germany		Argentine	Australie Australia	Autriche Austria		Belgique Belgium		Brésil Brazil		Bulgarie Bulgaria	
	Joint Stock & Res. Bank	Reserve Bank	Banque — Bank		Reichsbank		Caisse de Conversion Office	Commonw. Bank	Banque — Bank		Banque — Bank		Banque Bank	Caisse de Stabilis. Bureau	Banque — Bank	
	Or Gold	Avoirs étr. For. Assets	Or Gold	Avoirs étr. For. Assets	Or Gold	Avoirs étr. For. Assets	Or Gold	Or Gold	Or Gold	Avoirs étr. For. Assets	Or Gold	Avoirs étr. For. Assets	Or — Gold		Or Gold	Avoirs étrangers Foreign Assets
	£'s		Francs		Reichsmark		Pesos oro	£'s	Schilling		Francs (f)		Milreis		Leva	
	(a)	(b)			(c)	(d)				(e)			(h)		(i)	
1913. . .	7.1				1,170	68	233	4.5			1,728	1,156	747		1,478	
1921. . .	10.6				995		471	23.3			1,850		354		1,015	
1922. . .	11.1				1,005		471	23.9			1,866		384		1,026	
1923. . .	11.3				467		471	24.9	9		1,877		407		1,056	
1924. . .	11.3	2.6			760	253	452	24.9	11	347	1,889	208	450		1,078	
1925. . .	9.1	6.3	0.1	1.5	1,208	403	452	26.3	15	499	1,900	210	454		1,105	
1926. . .	8.6	6.3	1.6	4.8	1,831	519	452	22.0	53	613	3,101	2,235	471		1,171	
1927. . .	9.2	7.7	1.3	11.9	1,865	282	478	21.6	84	653	3,593	2,623	407	436	1,277	
1928. . .	8.9	7.9	1.2	15.3	2,729	155	490	22.3	169	629	4,517	2,833	407	835	1,323	
1928 XI.	8.5	6.2	1.3	14.9	2,623	173	493	22.0	169	565	4,147	2,693	407	834	1,319	
XII.	8.9	7.9	1.2	15.3	2,729	155	490	22.3	169	629	4,517	2,833	407	835	1,323	
1929 I. .	9.0	7.5	1.2	15.6	2,729	152	503	22.5	169	565	4,526	2,683	407	850	1,329	2,170
II. .	8.5	7.7	1.2	16.3	2,729	90	500	22.5	169	570	4,531	2,451	407	851	1,332	1,934
III. .	9.6	8.1	1.4	16.0	2,683	36	482	22.6	169	567	4,539	2,441	407	851	1,342	1,836
IV. .	8.0	8.5	1.4	16.2	1,892	99	484	22.6	169	543	4,810	2,275	407	851	1,351	1,750
V. .	9.0	8.2	1.4	15.7	1,765	299	483	21.9	169	538	4,816	2,455	407	852	1,365	1,614
VI. .	8.3	7.5	1.4	16.4	1,911	361	469	22.2	169	545	5,016	2,301	407	852	1,368	1,436
VII.	8.4	7.9	1.4	16.7	2,148	334	464	22.7	169	581	5,062	2,368	407	854	1,379	1,226
VIII	8.6	7.5	1.4	17.2	2,183	308	461	23.2	169	614	5,068	2,832	407	856	1,387	1,111
IX. .	8.7	7.2	1.8	17.0	2,212	335	452	23.4	169	573	5,114	2,661	407	857	1,385	1,200
X. .	8.7	6.1	1.8	17.8	2,229	359	453	22.5	169	549	5,138	3,022	407	858	1,383	1,222
XI. .	...	5.2	1.8	...	2,240	397	441	...	169	553	5,416	2,834	...	...	1,386	846

Date / Fin de / End of	Canada			Chili — Chile		Danemark — Denmark		Danzig	Egypte — Egypt		Espagne — Spain		
	Gouv. Gov.	Chartered Banks		Banco Central		Banque Bank		Banque Bank	Banque Bank		Banque Bank		
	Or Gold	Or Gold	Avoirs étr. For. Assets	Or Gold	Or à l'étr. et avoirs étr. Gold abr. and For. Assets	Or Gold	Avoirs étr. Foreign assets	Avoirs étr. For. Assets	Or Gold	Avoirs étr. For. Assets	Or Gold	Argent Silver	Avoirs étr. For. Assets
	Dollars			Pesos oro (l)		Kroner		Dtz. Guld.	L's. E		Pesetas		
	(j)	(k)			(m)		(n)	(o)	(p)	(q)			(r)
1913 . . .	115	46	87		316	73			2.1	1.6	480	716	194
1921 . . .	84	90		280	65	228			3.4		2,513	625	
1922 . . .	132	108		280	63	228			3.4		2,525	646	
1923 . . .	117	67		280	63	210			3.4		2,528	649	
1924 . . .	142	67	112	287	101	209		18	3.4	48.9	2,535	651	34
1925 . . .	138	88	209	280	154	209	90	17	3.4	42.2	2,537	652	29
1926 . . .	131	99	259	85	465	209	27	20	3.6	31.0	2,557	675	35
1927 . . .	131	98	210	61	402	182	97	14	3.8	28.3	2,604	685	37
1928 . . .	93	98	157	61	477	173	113	18	3.6	32.9	2,559	698	94
1928 XI.	112	125	152	61	505	173	95	17	3.8	33.6	2,559	701	92
XII.	93	98	157	61	477	173	113	18	3.6	32.9	2,559	698	94
1929 I. .	62	83	175	61	445	173	93	13	3.6	31.2	2,559	710	97
II. .	62	81	145	61	434	173	100	15	3.6	30 3	2,559	713	93
III. .	61	86	143	61	413	173	88	16	3.6	30.0	2,560	716	95
IV. .	59	92	126	61	461	173	89	13	3.6	28.2	2,560	720	96
V. .	62	82	138	62	441	173	94	16	3.6	26.4	2,561	720	93
VI. .	62	81	121	61	439	173	87	17	3.6	24.2	2,561	723	93
VII. .	62	87	167	63	414	173	90	16	3.7	22.5	2,563	720	96
VIII.	62	80	115	63	384	173	102	16	3.7	21.2	2,565	719	90
IX. .	63	81	91	63	471	173	91	17	3.7	25.4	2,565	712	89
X. .	63	...	48	63	441	172	91	16	...	...	2,565	705	89
XI. .	...	...	...	...	...	172	86	16	...	...	2,565	711	90

* Le terme « Devises de couverture » est employé pour indiquer les avoirs étrangers qui peuvent légalement remplacer l'or comme couverture primaire des billets.

(a) Dépôts à l'étranger exclus ; jusqu'à 1921, y compris une partie de monnaie d'appoint. — (b) Effets sur l'étranger et bons du Trésor britannique. — (c) Une partie à l'étranger depuis III/22. — (d) Devises de couverture seulement ; total des avoirs étrangers : 528 millions RM. 31/XII/28. — (e) Devises de couverture à l'exclusion des « Kostdevisen ». — (f) 5 francs = 1 Belga. — (h) Converti d'après la parité légale de 5 $^{57}/_{64}$ d. Dans les bilans, l'or est converti au taux de 8 d. Jusqu'à 1922, réserve de la Caisse de conversion, transférée à la banque VI/23 ; jusqu'à fin XI/25 une partie à l'étranger : 31/XII/24-30/XI/25 £0.5 million. — (i) Jusqu'à 1926 converti d'après la nouvelle parité. Depuis 1927, au cours du marché à la fin du mois. — (l) Une partie à l'étranger ; une partie déposée dans la Réserve centrale auprès du Ministère des finances. — (k) Billets de banque étrangers et solde des comptes étrangers. — (l) Evalué en nouveaux pesos oro. — (m) Jusqu'à 1925, or seulement. — (n) Depuis VII/28 avoirs nets à l'étranger. — (o) Devises de couverture (Kerndeckung). Total net des avoirs étrangers : 42.7 millions Dtz. Gulden 31/XII/28. Réserve d'or : 7,000 Gulden fin 1928. — (p) Une partie à l'étranger. — (q) Principalement fonds d'Etat britanniques ; en outre, effets de change et solde des comptes étrangers. — (r) Devises de couverture évaluées en pesetas or.

* The term " cover assets " is used below to mean foreign assets which may legally replace gold as primary cover for notes.

(a) Excluding deposits abroad ; until 1921 including a small fraction of subsidiary coin. — (b) Foreign bills and British Government securities. — (c) Part held abroad since III/22. — (d) Cover assets only ; total exchange holdings on 31/XII/28 : 528 million RM. — (e) Cover assets, excluding " Kostdevisen ". — (f) 5 francs = 1 Belga — (h) Converted at the legal parity of 5 $^{57}/_{64}$ d. In the balance sheets gold is converted at the rate of 8 d. Until 1922 reserve of Conversion Office, transferred to Bank VI/23 ; until XI/25 part held abroad : 31/XII/24-30/XI/25 £ 0.5 million. — (i) Up to 1926 converted at the new parity. Since 1927 at market quotation at end of month. — (l) Part held abroad ; part deposited in Central Reserve with Treasury. — (k) Foreign Bank notes and net balance of foreign accounts. — (l) In terms of new pesos oro. — (m) Until end 1925 gold only. — (n) Since VII/28 net foreign assets. — (o) Cover Assets (Kerndeckung). Net total exchange holdings on 31/XII/28 : 42,7 million Dtz. Guld. Gold reserve : 7.000 Gulden end 1928. — (p) Part held abroad. — (q Mainly Brit. Gov. securities, and foreign bills and net balance of foreign accounts. — (r) Cover assets in terms of gold pesetas.

Tableau XII *(suite)*. — **Réserves d'or et certaines réserves d'argent et de devises étrangères** (en millions).
Table XII *(continued)*. — **Gold and certain silver and foreign assets reserves** (000,000's omitted).

Date	Estonie Estonia		Etats-Unis United States		Finlande Finland		France			Grèce Greece		Hongrie Hungary	
	Banque de Bank of		Fed. Res. Banks	Gouvern. Governm.	Banque de Bank of		Banque de Bank of			Banque de Bank of (e)		Banque nationale National Bank	
	Or Gold	Avoirs étrangers Foreign assets	Or — Gold		Or Gold	Avoirs étrangers Foreign assets	Or — Gold	Avoirs étrangers Foreign assets: Disponibilités à vue Funds available at sight	Avoirs étrangers Foreign assets: Effets négociables Negotiable securities	Or Gold	Avoirs étrangers Foreign assets	Or Gold	Avoirs étrangers Foreign assets
Fin de End of	Ekr.		Dollars		Markka (a)		Francs (a)			Drachmae (a)		Pengö	
							(c)			(d)			(f)
1913 . .				150	276	812	17,323			372			
1921 . .			2.875	153	332		17.611			830			
1922 . .			3,047	153	332		18,076			830			
1923 . .			3,080	153	332		18,104			925			
1924 . .			2,937	153	332	563	18,128	343		952		39	149
1925 . .			2.701	154	332	1,272	18.142	316		975		59	207
1926 . .			2,819	154	327	1,317	18,146	418		1,044		169	117
1927 . .			2,733	155	317	1,550	18,126	251		1,135		197	114
1928 . .	6.4	25.1	2,584	156	304	1,045	31,838	13,632	19,129	554	3,687	201	54
1928 XI .	6.4	26.7	2,556	156	305	1,044	31,600	13,386	18,799	548	3,628	201	57
XII	6.4	25.1	2,584	156	304	1,045	31,838	13,632	19,129	554	3,687	201	54
1929 I .	6.3	22.5	2,657	156	304	1 038	34,004	12,436	18,074	558	3,606	205	46
II .	6.2	23.0	2,677	156	303	1,016	34,063	11,474	18,299	560	3,446	204	43
III .	6.2	22 3	2,701	156	302	1,021	34,186	10,577	18,333	565	3,472	204	22
IV .	6.3	19.8	2,791	156	302	971	35,788	8,544	18,482	570	3,470	177	33
V .	6.3	19.3	2.813	156	301	889	36.596	7,805	18,387	581	3.209	177	19
VI .	6.3	18.9	2.858	156	301	855	36,625	7,300	18,433	594	3,242	177	17
VII.	6.3	19.7	2,924	156	301	818	38.110	7,302	18,501	605	2.897	163	37
VIII	6.3	20.8	2,945	156	301	843	38,930	7,248	18.554	619	2,721	163	40
IX .	6.4	21.0	2,983	156	302	869	39,411	7,210	18,604	623	2,822	163	43
X .	6.4	20.2	3.021	156	304	932	40,051	7,220	18,683	631	2,762	163	39
XI .	6.4	18.9	2,987	156	303	925	40,808	7,107	18,718	636	2,665	163	41

Date	Indes anglaises British India				Italie Italy			Japon Japan	Lettonie Latvia		Lithuanie Lithuania	
	Gouvernement Government				Or — Gold		Avoirs étrangers Foreign Assets	Banque du Bank of	Or - Gold	Avoirs étrangers Foreign assets	Banque — Bank	
	Or — Gold		Argent Silver	Avoirs étrangers Foreign Assets	En caisse At home	A l'étranger Abroad			Gouvernement et Banque Government and Bank	Banque Bank	Or Gold	Avoirs étrangers Foreign assets
Fin de End of	Rupees				Lire (a)			Yen	Lats		Litai	
	(a)	(a)		(g)	(l)	(l)		(h)	(i)	(j) (m)		(k)
1913 . . .	222	117	236		5,472	—		224				
1921 . . .	324	—	740		4,043	2,117		1,246				
1922 . . .	324	—	866		4,169	2,117		1,064			15	
1923 . . .	298	—	866		4,146	2,117		1,057			16	
1924 . . .	298	—	808		4,198	2,117	544	1,059	24	60	31	63
1925 . . .	298	—	833	1,033	4,207	2,117	670	1,057	24	35	32	32
1926 . . .	298	—	1,035	711	4,245	1,804	2,309	1,058	24	32	31	38
1927 . . .	298	29	1,085	638	4,547	1,848	7,559	1,063	24	52	33	53
1928 . . .	311	29	1,009	623	5,052	1,836	6,019	1,062	24	77	34	46
1928 XI .	301	29	1,050	642	5,052	1,836	5.992	1,063	24	81	34	43
XII	311	29	1,009	623	5,052	1,836	6,019	1,062	24	77	34	46
1929 I .	322	29	995	654	5,052	1,836	5,743	1,062	24	72	34	43
II .	322	29	1,000	646	5,059	1,836	5,517	1,062	24	73	34	38
III .	322	29	999	680	5,126	1,825	5,334	1,064	24	70	34	37
IV .	322	29	994	646	5,125	1,825	4,879	1,064	24	60	34	42
V .	322	29	996	683	5,126	1,825	4,911	1,064	24	56	34	39
VI .	322	29	1,026	660	5,159	1,825	4,920	1,064	24	50	34	36
VII.	322	29	1,084	603	5,159	1,825	4,936	1,062	24	50	34	37
VIII	322	29	1,118	603	5,160	1,825	4,971	1,062	24	54	34	42
IX .	322	29	1,130	603	5,176	1,813	5,064	1,062	24	56	34	53
X .	322	29	1,136	593	5,180	1,813	5,196	1,062	24	...	35	67
XI .	322	29	1,112	581	5,189	1,813	5,167	...	24	...	35	74

(a) Evalué en nouvelle monnaie. — (c) En outre, 9.596 millions de nouveaux francs à l'étranger en 1920 et 1921, et 9,182 millions de 1922 à V/28, dont 2.279 millions disponibles depuis IV/27. La différence (1,400 millions de francs or anciens) a été amortie lors de la stabilisation. — (d) Depuis 1922, y compris 371.7 millions à l'étranger. — (e) Jusqu'à IV/28 Banque nationale de Grèce. — (f) Devises de couverture ; réserve nette supplémentaire en monnaies étrangères : 93 millions pengö 31/XII/27. — (g) Les valeurs en sterling sont converties au taux de 13 1/3 rupees = 1 £. — (h) Une partie à l'étranger jusqu'en VII/22 ; non compris l'or de l'Etat déposé à la banque. — (i) Une partie à l'étranger. A fin 1928 l'or du gouvernement s'élevait à 14,733 milliers de lats. — (j) Disponibilités, effets et billets de banque ; de 1924 à 1926 y compris une partie appartenant au trésor. — (k) Disponibilités à l'étranger, effets de change et billets de banque. — (l) Jusqu'en 1926, y compris une partie appartenant au trésor. — (m) Jusqu'a XII/28, y compris une faible partie de monnaies d'argent étrangères.

(a) In terms of new currency. — (c) In addition 9,596 million new francs held abroad in 1920 and 1921 and 9,182 million from 1922 until V/28, of which 2.279 million available since IV/27 The difference (1,400 million old gold francs) was written off at date of stabilisation. — (d) Since 1922 including 371.7 million abroad. — (e) Until IV/28, National Bank of Greece — (f) Cover assets: additional net holdings of foreign currency. 93 million pengö 31/XII/27. — (g) Sterling securities are converted at the rate of 13 1/3 rupees = 1 £. — (h) Part held abroad until VII/22 ; excluding Gov. gold with bank. — (i) Part held abroad. At end of 1928 Government gold amounted to 14.733 thousand lats. — (j) Balances abroad, foreign bills and bank notes. From 1924 to 1926 including part held by Treasury. — (k) Balances abroad, foreign bills and bank notes. — (l) Until 1926, including part held by treasury. — (m) Until XII/28, including a small amount of foreign silver coin.

Tableau XII *(fin)*. — Réserves d'or et certaines réserves d'argent et de devises étrangères (en millions).
Table XII *(concluded)*. — Gold and certain silver and foreign assets reserves (000,000's omitted).

Date / Fin de / End of	Norvège Norway		Nouv.-Zél. New Zeal.	Pays-Bas Netherlands		Pérou Peru		Pologne Poland			Portugal	Roumanie Roumania		
	Banque Bank		Banque Bank	Nederlandsche Bank		Reserve Bank		Banque Bank			Banque Bank	Banque — Bank		
	Or Gold	Avoirs étr. For. Assets	Or, argent Gold and Silver	Or Gold	Avoirs étr. For. Assets	Or Gold	Avoirs étr. For. Assets	Or — Gold en caisse at home	Or — Gold à l'étr. abroad	Avoirs étr. For. Assets	Or Gold	Or — Gold en caisse at home	Or — Gold à l'étr. abroad	Avoirs étr. For. Assets
	Kroner		£'s	Gulden		Libras P.		Zloty *(d)*			Escudos	Lei *(d)*		
			(a)		*(b)*		*(c)*			*(e)*	*(f)*			
1913	44		5.3	151	14						8	4,887		
1921	147		7.7	606		4.3		53			9	55	5,760	
1922	147		7.9	582		4.3		87			9	1,268	5,760	
1923	147		7.9	582		4.4		117			9	4,105	3,644	
1924	147		7.7	505	112	4.4	1.1	178		437	9	4,319	3,644	
1925	147		7.7	443	247	4.4	0.7	135	94	(–5)	9	4,469	3,644	
1926	147		7.8	414	187	4.4	0.7	104	133	215	9	4,644	3,644	
1927	147	47	7.9	400	168	4.8	0.8	353	164	688	9	4,848	3,644	
1928	147	41	7.2	435	220	4.4	1.4	426	195	527	9	5,069	3,175	
1928 XI . .	147	31	7.2	435	216	4.4	1.5	426	182	508	9	5,046	3,654	
XII .	147	41	7.2	435	220	4.4	1.4	426	195	527	9	5,069	3,175	
1929 I. . .	147	32	7.3	435	203	4.4	1.2	426	195	527	9	5,077	3,177	
II . .	147	36	7.3	435	167	4.4	0.8	426	195	544	9	*q)* 8,269	*(q)*	
III . .	147	49	7.2	422	34	4.4	0.8	427	195	530	9	5,021	3,591	3,655
IV . .	147	56	7.2	432	89	4.4	0.8	428	195	483	9	5,049	3,592	2,520
V . .	147	46	7.2	437	161	4.4	0.7	429	195	456	9	5,070	3,592	2,101
VI . .	147	46	7.2	437	176	4.4	0.8	431	195	438	9	5,100	3,592	1,907
VII. .	147	39	7.2	449	178	4.4	0.7	432	195	444	9	5,126	3,592	1,465
VIII .	147	41	7.1	443	169	4.4	1.9	432	219	441	9	5,158	3,592	5,793
IX . .	147	55	6.7	443	186	4.4	1.7	432	232	422	9	5,178	3,592	6,032
X . .	147	54	6.5	443	209	4.4	1.3	433	250	*(e)* 412	9	5,216	3,919	6,550
XI . .	147	53	...	448	219	4.4	0.7	521	162	*(e)* 423	9	5,243	3,919	6,748

Date / Fin de / End of	Roy.-Uni U.-K.	Russie (U. R. S. S.) Russia (U. S. S. R.)		Siam		Suède Sweden		Suisse Switzerland			Tchécoslovaquie Czechoslovakia		Uruguay	Yougoslavie Yugoslavia
	Bank of England	Service d'émission Etat State Bank Issue Dep.		Gouvernement Government		Banque Bank		Banque Bank			Banque Nationale National Bank		Banque Bank	Banque Bank
	Or Gold	Or Gold	Avoirs étr. For. Assets	Argent Silver	Avoirs étr. For. Assets	Or Gold	Avoirs étr. For. Assets	Or Gold	Argent Silver	Avoirs étr. For. Assets	Or Gold	Avoirs étr. For. Assets	Or Gold	Or Gold
	£'s	Roubles		Bahts	£'s	Kronor		Francs			Kč		Pesos	Dinars
	(h)		*(i)*	*(j)*	*(k)*		*(m)*			*(n)*	*(d)*			
1913	35.0			21	*(l)* 1.7	102	122	170	21				10	
1921	128.4			47		275		550	108				55	74
1922	127.5	5		59		274		535	104				55	64
1923	128.1	88		64		272		537	91				55	69
1924	128 6	142	102	61	5.9	237	136	506	87	193	913	737	55	72
1925	144.6	182	51	54	6.9	230	202	467	89	222	916	1,199	55	76
1926	151.1	164	63	55	7.6	224	207	472	73	222	918	2,083	55	86
1927	152.4	189	76	55	8 8	230	263	517	63	198	1,007	2,424	55	89
1928	153.3	179	81	52	8.9	236	215	533	46	254	1,159	2,510	66	91
1928 XI . .	159.8	178	82	52	8.9	237	178	469	48	262	1,009	2,339	65	91
XII .	153.3	179	81	52	8.9	236	215	533	46	254	1,159	2,510	66	91
1929 I. . .	153.0	179	83	52	9.3	236	199	482	45	185	1,159	2,010	66	91
II . .	151.3	179	92	52	9.5	235	199	482	45	181	1,160	1,841	66	91
III . .	153.7	179	92	52	9.9	235	189	481	45	218	1,160	1,781	66	92
IV . .	158.8	180	92	52	9.9	235	185	493	42	247	1,160	1,688	66	92
V . .	163.3	181	94	52	9.5	234	183	496	40	261	1,159	1,703	66	93
VI . .	155.7	181	94	52	9.1	234	195	496	37	265	1,160	1,781	66	93
VII .	142.6	201	90	52	9.1	234	207	507	34	217	1,160	1,696	66	94
VIII .	137 6	231	84	52	9.2	242	204	507	33	210	1,159	1,757	66	94
IX . .	130.3	256	78	52	9.0	242	221	533	31	216	1,160	1,838	66	94
X . .	132.1	276	86	52	9.0	241	232	534	27	281	1,193	1,825	...	94
XI . .	135.4	276	87	...	...	240	255	546	28	288	1,261	1,954	...	95

(a) Jusqu'en 1927, moyenne du dernier trimestre. En 1928, environ 90 % d'or et 10 % d'argent. — *(b)* Effets sur l'étranger seulement : disponibilités auprès des corr. (31/III/26 : 24 millions guiden ; 31/III/27 : 32 millions ; 31/III/28 : 28 millions ; 31/III/29 : 37 millions) ne figurent pas séparément dans les relevés hebdomadaires. — *(c)* Devises de couverture : effets et disponibilités sur New-York et Londres. — *(d)* Evalué en nouvelle monnaie. — *(e)* Jusqu'au 31/X/27, disponibilités nettes calculées en déduisant les engagements en devises étrangères, y compris ceux provenant des reports. Depuis XI/27, devises de couverture seulement. Réserve supplémentaire en monnaies étrangères 100,279,548 Zloty 31/X/29 ; 94,151,378 30/XI/29. — *(f)* Jusqu'au 31/XII/25, non compris une partie à l'étranger, qui s'élevait à cette date à 1,125,000 escudos. — *(h)* Réserve d'or détenue par le Trésor : £ 28.5 millions de 1915 au 30/VI/22 et £ 27 millions du 20/VII/22 au 29/IV/25 ; depuis cette date, transférée à la Banque. — *(i)* Devises de couverture (principalement billets de banque étrangers). Autre réserve de la Banque d'Etat en or et devises étrangères ne servent pas de couverture des billets : 1/1/25 : 94 millions de roubles ; 1/1/26 : 17 millions ; 1/1/27 : 45 millions. — *(j)* Jusqu'à 1922, fin mars de l'année suivante. — *(k)* Principalement disponibilités dans les banques à Londres et fonds d'Etat britanniques. — *(l)* 31/III/14. — *(m)* Disponibilités nettes à l'étranger, effets et fonds d'Etat étrangers. — *(n)* Avoirs à vue à l'étranger et effets sur l'étranger. — *(q)* L'or à l'étranger est compris dans le chiffre or en caisse.

(a) Until 1927, average of last quarter. In 1928, about 90 % gold and 10 % silver. — *(b)* Only foreign bill portfolio ; balances abroad (31/III/26 : 24 million guiden ; 31/III/27 : 32 million ; 31/III/28 : 28 million ; 31/III/29 : 37 million) not shown separately in weekly returns. — *(c)* Cover assets : bills on and balances in New York and London. — *(d)* In terms of new currency. — *(e)* Until 31/X/27 net reserve calculated by deducting liabilities in foreign currency including those from spot and forward transactions. Since XI/27, cover assets only ; additional holdings of foreign currency 100 279,548 Zloty 31/X/29 ; 94,151,378 30/XI/29. — *(f)* Excluding up to 31/XII/25 part held abroad which then amounted to 1,125,000 escudos. — *(h)* Treasury also held gold reserve £ 28.5 million from 1915 to 30/VI/22 and £ 27 million from 20/VII/22 to 29/IV/25 when transferred to Bank. — *(i)* Cover assets (mainly foreign bank notes); additional reserves of State Bank in gold and foreign exchange not serving as cover for notes : 1/1/25 : 94 million rubles . 1/1/26 : 17 million ; 1/1/27 : 45 million. — *(j)* Until 1922, end of March of following year. — *(k)* Mainly balances with Banks in London and British Gov. Securities. — *(l)* 31/III/14. — *(m)* Net balances abroad, bills and first rate Gov. Securities. — *(n)* Sight balances abroad and foreign bills. — *(q)* Gold abroad included in figure for home reserve.

Tableau XIII. — BILLETS EN CIRCULATION (en millions).
Table XIII. — NOTES IN CIRCULATION (000,000's omitted).

Date	Afrique du Sud (Union) South Africa	Albanie Albania	Allemagne Germany		Argentine	Australie Australia	Autriche Austria	Belgique Belgium	Brésil Brazil			Bulgarie Bulgaria
Fin de End of	Billets de banque Bank notes		Billets de la Reichsbank Notes	« Rentenbank »	Billets d'Etat State notes	Billets de banque Bank notes			Billets d'Etat State Notes	Billets de banque Bank notes	Caisse de Stabilisation Bureau	Billets de banque Bank notes
	£'s	Francs	Reichsmark	Rentenmark	Pesos papel	£'s	Schilling	Francs	Milreis			Leva
			(a)	(c)		(d)		(f)	(i)			
1913 . . .	2.3		2,742		823	10.0	(e)	(g) 1,067	897			(j) 189
1921 . . .	8.8		122,163		1,363	55.5	174,115	6,415	2,049			3,615
1922 . . .	8.3		1,293,758		1,363	52.0	4,080,177	6,876	2,233			3,886
1923 . . .	8.8		(b) 497		1,363	52.2	713	7,537	2,260	389		4,139
1924 . . .	9.1		1,941	1,835	1,320	56.9	839	7,873	2,247	727		4,530
1925 . . .	7.2		2,960	1,476	1,320	53.9	890	7,814	2,115	592		3,655
1926 . . .	6.6	2.3	3,736	1,164	1,320	49.9	947	9,646	1,997	592		3,481
1927 . . .	7.2	6.3	4,564	716	1,378	51.8	1,005	10,951	1,997	592	436	3,727
1928 . . .	7.6	10.1	4,930	530	1,406	48.7	1,067	12,358	1,972	592	835	4,173
1928 XI .	7.6	10.1	4,724	524	1,413	45.4	984	12,280	1,972	592	834	4,379
XII.	7.6	10.1	4,930	530	1,406	48.7	1,067	12,358	1,972	592	835	4,173
1929 I . .	7.3	9.9	4,454	513	1,435	46.7	965	12.847	1,972	592	850	3,898
II. .	7.5	10.4	4,553	508	1,429	45.4	977	12,912	1,972	592	851	3,894
III .	8.0	10.8	4,822	504	1,339	44.4	1,004	12,812	1,972	592	851	4,101
IV .	7.6	10.9	4,631	489	1,393	43.0	995	12,904	1,972	592	851	4,366
V . .	7.9	10.8	4,606	491	1,391	42.5	998	13,238	1,972	592	852	3.977
VI .	7.8	11.0	4,839	460	1,358	42.3	1,044	13,159	1,972	592	852	3,972
VII .	7.6	11.2	4,726	434	1,348	41.6	1,047	13,894	1,972	592	854	3.974
VIII	7.8	11.5	4,897	432	1,341	41.6	1,046	13,871	...	592	856	4,121
IX .	7.5	11.8	4,914	433	1,321	41.9	1,079	13,890	...	592	857	4,222
X .	7.4	11.7	4,833	407	1,321	42.9	1,081	14,360	...	592	858	4,255
XI .	...	11.5	4,916	394	1,295	...	1,072	(h) 13,471	...	...	...	3,900

Date	Canada			Chili Chile	Danemark Denmark	* Dantzig Danzig	Egypte Egypt	Espagne Spain	Estonie Estonia	Etats-Unis United States		Finlande Finland	France	Grèce Greece
Fin de End of	Billets — Notes			Billets de banque Bank notes						Billets de banque Bank notes	Billets d'Etat State notes	Billets de banque Bank notes		
	Banque Bank	Dominion Act. Circul.	Dominion Total											
	Dollars			Pesos papel	Kroner	Dantzig gulden	L. E.	Pesetas	Ekr.	Dollars		Markka	Francs	Drachmae
	(k)	(l)		(m)					(n)					
1913 . . .	96	20	131	186	152		2.2	1,931		726	343	113	(o) 5,714	(p) 245
1921 . . .	163	27	281	325	471		35.3	4,244	3,107	3,256	281	1,356	36.417	2,161
1922 . . .	157	27	257	302	459		31.7	4,137	3,726	3,117	288	1,421	35,953	3,149
1923 . . .	159	28	249	293	473		34.3	4,338	3,442	2,951	308	1,352	37,763	4,681
1924 . . .	149	28	262	336	478	31.9	40.2	4,547	3,562	2,555	297	1,250	40,604	4.866
1925 . . .	158	18	227	394	438	34.6	33.5	4,440	3,458	2,458	294	1,309	49,993	5,339
1926 . . .	159	31	210	372	386	35.7	27.8	4,339	3.354	2,458	298	1,346	52.449	4,865
1927 . . .	163	29	221	319	354	36.0	27.5	4,202	3,902	2,387	294	1,514	56,301	4,966
1928 . . .	163	30	222	349	360	39.4	30.3	4,377	36.4	2,428	295	1,513	62,181	5,690
1928 XI .	173	29	237	336	354	38.6	31.4	4,329	37.7	2,424	307	1,502	62.660	5,599
XII.	163	30	222	349	360	39.4	30.3	4,377	36.4	2,428	295	1,513	62,181	5,690
1929 I . .	146	27	198	360	336	36.3	28.4	4,337	35.1	2,248	283	1,431	63,867	5,514
II .	150	27	192	374	342	36.9	27.5	4,306	35.8	2,277	285	1,523	64,226	5,465
III .	169	36	205	372	357	38.7	27.7	4,243	36.3	2.323	284	1,596	64.575	5,488
IV .	154	29	205	379	359	37.4	26.8	4.258	34.7	2,296	278	1,556	62,848	5.617
V .	155	29	197	376	358	37.0	25.1	4,261	31.6	2,301	290	1,481	64,316	5.415
VI .	168	31	210	365	366	38.3	23.3	4,258	31.6	2,349	263	1,473	64,921	5.494
VII .	154	30	196	363	351	38.3	21.8	4,289	33.1	2,372	244	1,439	65,679	5,304
VIII	171	32	199	346	361	39.7	21.2	4,327	34.3	2,482	250	1,448	66,468	5,214
IX .	175	31	201	339	353	39.5	25.2	4,359	35.8	2,473	266	1,440	66,639	5.414
X .	170	31	212	336	372	38.2	...	4,476	36.3	2,495	268	1,377	68,267	5,364
XI .	...	...	...	...	370	38.1	...	4,390	35.2	...	...	1,347	68,159	5,173

(a) Jusqu'en 1922, en mark et y compris Reichs-und Darlehenkassenscheine. — (b) Billionenmark. — (c) Non compris les billets détenus par la « Reichsbank ». — (d) Emission brute. En 1913, billets d'Etat. — (e) Jusqu'à fin 1922, Kroncn. — (f) Depuis V/22 y compris Luxembourg. Depuis X/26, y compris les billets du Gouvernement (coupures de 5 et 20 fr. remplaçant les billets de banque semblables) d'un montant de 700 à 750 millions de francs. — (g) En francs actuels, 7,406 millions. — (h) Non compris les billets du Gouvernement. — (i) Jusqu'en 1924, y compris les billets de la Caisse de Conversion. — (j) En leva actuels: 5,041 millions. — (k) Circulation nette en dehors des « Chartered Banks ». — (l) C'est-à-dire dans les mains du public : la différence entre cette colonne et le total est détenue par les « Chartered Banks » comme réserve. — (m) Jusqu'en 1925, billets d'Etat. De 1926 à VIII/29 total des billets de Banque et d'Etat. — (n) Jusqu'à fin 1927, Emk. et y compris les billets d'Etat, transférés à la Banque depuis I/28. — (o) En nonveaux francs : 28,141 millions. — (p) En nouvelles drachmes : 3,643 millions.

(a) Until 1922, Mark and including Reichs- und Darlehenskassenscheine. — (b) Billionenmark. — (c) Excluding notes held by the " Reichsbank ". — (d) Gross issue. In 1913, State notes. — (e) Until end 1922, Kronen. — (f) Since V/22, including Luxemburg. Since X/26. including Government notes of 5 and 20 fr. to value of 700 to 750 million francs replacing similar bank notes. — (g) In terms of present francs, 7,406 million. — (h) Excluding Government notes. — (i) Until 1924, including notes of Conversion Office. — (j) In terms of new leva ; 5,041 million. — (k) Net circulation outside Chartered Banks. — (l) I. e. in bands of public : the difference between this column and total is held as reserve by the Chartered Banks. — (m) Until 1925, State notes. From 1926 to VIII/29 total of Bank and State notes. — (n) Until end 1927. Emk and including State notes. transferred to the Bank as from I/28. — (o) In terms of new francs : 28.141 million. — (p) In terms of new drachmae : 3,643 million.

Tableau XIII *(fin)*. — Billets en circulation (en millions).
Table XIII *(concluded)*. — Notes in circulation (000.000's omitted).

Date — Fin de / End of	Hongrie Hungary	Indes Anglaises British India	Italie Italy		Japon Japan	Lettonie Latvia		Lithuanie Lithuania	Norvège Norway	Nouvelle Zélande New Zealand	Pays-Bas Netherlands		Pérou Peru
	Billets de banque Bank notes	Billets d'Etat State notes	Billets de banque Bank notes	Billets d'Etat State notes	Billets de banque Bank notes	Billets d'Etat State notes	Billets de banque Bank notes	Billets de banque Bank notes			Billets de banque Bank notes	Billets d'Etat State notes	Billets de banque Bank notes
	Pengö	Rupees	Lire		Yen	Lats		Litai	Kroner	£'s	Guiden		Libras
	(a)	*(b)*			*(e)*	*(f)*				*(g)*			
1913 . . .		646	*(c)* 2,284	*(d)* 499	426				108	1.7	313	—	—
1921 . . .	25,175	1,725	19,209	2,267	1,547	2,282			410	7.5	1,013	33	5.6
1922 . . .	75,887	1,742	18,012	2,267	1,558	2,419	9	30	385	6.8	1,012	32	5.5
1923 . . .	931,337	1,834	17,247	2,428	1,704	2,319	21	60	396	6.6	1,066	32	5.7
1924 . . .	4,513,990	1,792	18,114	2,400	1,662	2,269	29	93	391	6.7	935	23	5.8
1925 . . .	416	1,918	19,350	2,100	1,632	37	29	82	363	6.9	875	17	6.4
1926 . . .	471	1,812	18,340	1,793	1,570	35	31	87	337	6.8	817	13	6.1
1927 . . .	487	1,826	17,992	783	1,682	34	37	97	331	6.6	797	12	6.0
1928 . . .	513	1,891	17,295	161	1,739	33	43	85	316	7.3	854	11	6.1
1928 XI .	476	1,832	17,119	175	1,389	32	43	87	302	6.1	855	12	6.1
XII.	513	1,891	17,295	161	1,739	33	43	85	316	7.3	854	11	6.1
1929 I . .	485	1,897	16,590	157	1,458	32	43	84	299	6.2	782	11	6.0
II. .	451	1,925	16,197	120	1,358	34	44	85	301	6.2	776	11	6.0
III .	458	1,880	16,396	117	1,354	35	47	93	312	7.5	835	12	6.1
IV .	485	1,837	16,274	104	1,364	34	46	92	308	6.4	840	12	6.0
V. .	446	1,842	16,251	99	1,306	30	43	85	305	6.2	797	12	6.2
VI .	463	1,877	16,753	96	1,462	31	43	84	318	6.5	844	11	6.3
VII .	491	1,857	16,887	96	1,250	33	44	85	315	6.0	812	12	6.6
VIII.	480	1,852	16,701	96	1,334	34	45	87	314	6.3	844	12	6.4
IX .	478	1,868	16,916	90	1,286	35	47	94	316	6.3	852	12	6.4
X .	526	1,848	16,977	83	1,297	35	50	105	307	6.3	826	12	6.4
XI .	473	1,808	16,828	...	...	...	49	97	303	...	861	12	6.4

Date — Fin de / End of	Pologne Poland		Portugal	Roumanie Roumania	Royaume-Uni United Kingdom	Russie (U. R. S. S.) Russia (U. S. S. R.)		Siam	Suède Sweden	Suisse Switzerland	Tchécoslovaquie Czechoslovakia	Uruguay	Yougoslavie Yugoslavia
	Billets de Banque Bank notes	Billets div. et monnaies d'appoint Token notes and coins	Billets de banque Bank notes		Billets de la Bank of England notes	Billets de banque Bank notes	Billets d'Etat State Notes	Billets d'Etat State notes	Billets de banque Bank notes				Billets de banque Bank notes
	Zloty		Escudos	Lei	£'s	Rbl.	Rbl.-or Gold rbl.	Bahts	Kronor	Francs	Koruna	Peso	Dinars
	(h)	*(i)*		*(j)*	*(l)*	*(m)*	*(m)(n)*						*(j)*
1913 . . .			87	*(k)* 437	29.6		1,700	*(o)* 29	234	314		22	
1921 . . .			737	13,722	432.7			*(o)* 84	628	1,009	12,130	66	4,688
1922 . . .			1,054	15,162	398.3	4		*(o)* 92	584	976	10,064	64	5,040
1923 . . .			1.420	17,917	404.8	237		106	576	982	9,599	69	5,790
1924 . . .	551	151	1,763	19.356	397.6	411	229	114	537	914	8,810	69	6,002
1925 . . .	381	440	1,821	20.126	385.3	727	388	125	530	876	8.408	64	6,063
1926 . . .	593	428	1,854	20,951	381.0	797	398	126	525	874	8.203	68	5,812
1927 . . .	1,003	309	1,857	21,025	382.3	1,003	480	131	526	917	8,417	72	5,743
1928 . . .	1,295	244	1,976	21,211	378.3	1,091	730	129	546	953	8,466	72	5,528
1928 XI .	1,270	246	1,924	21,479	367.0	1,092	728	129	538	878	7,818	66	5,598
XII.	1,295	244	1,976	21,211	378.3	1,091	730	129	546	953	8,466	72	5,528
1929 I . .	1,222	230	1,944	20,391	355.6	1,037	680	133	486	840	7,115	72	5,194
II. .	1.249	231	1,880	20,325	352.3	1,056	701	136	499	843	7,063	71	5,159
III .	1,333	239	1.852	20.964	361.8	1,073	717	140	544	886	7,333	72	5.265
IV .	1,274	231	1,830	19,968	361.4	1,120	776	140	518	875	7,133	70	5.212
V. .	1,244	227	1,813	19,080	360.1	1,103	748	136	519	872	7,183	68	5,092
VI .	1,298	234	1,893	19,113	369.1	1,192	805	131	560	898	7,612	68	5,196
VII .	1,293	240	1,921	19,188	371.8	1,238	833	131	522	900	7,321	67	5,299
VIII.	1,359	255	1,912	20,340	364.0	1,330	907	132	549	911	7,500	66	5,659
IX .	1,354	260	1,974	21,393	363.3	1,428	983	130	580	944	7,697	64	5,695
X .	1,392	270	1,950	21,774	358.8	*(e)* 1,566	...	130	554	944	7.763	...	5,773
XI .	1,366	*(p)* 257	1,932	21,387	354.6	*(e)* 1,575	...	...	573	928	7,689	...	5,690

(a) Jusqu'en 1924, kronen. — *(b)* Y compris les billets détenus dans les Trésoreries du gouv. et les succursales de la Banque Impériale des Indes. Circulation active à fin IX/29 : 1,590,300,000 rupees. — *(c)* En nouvelles lires : 8,373 millions. — *(d)* En nouvelles lires : 1.829 millions. — *(e)* Emission brute. — *(f)* Jusqu'en 1924, roubles lettons Depuis 1927, non compris les billets d'Etat détenus par la Banque, dont le montant n'est pas disponible. — *(g)* Jusqu'en 1927, moyenne du dernier trimestre. — *(h)* Mark en circulation : 1921, 229.5 milliards ; 1922, 793.4 ; 1923, 125,371.9 ; 1924, 3,314.0 ; 31/V/25, 2,770.2. — *(i)* Depuis 1926, non compris les montants détenus par la Banque de Pologne. Chiffre correspondant pour 1925, 434 millions Zl. — *(j)* Depuis 1920, y compris les billets austro-hongrois et autres convertis après la guerre en billets nationaux. — *(k)* En nouveaux lei, 14,103 millions. — *(l)* Jusqu'à X/28, y compris les billets d'Etat, transférés à la banque depuis cette date. — *(m)* Depuis 1926, non compris les billets dans les caisses de la Banque d'Etat. — *(n)* En outre, fin 1922, 1,994,465 milliards de rbl. papier ; 1923, 178,509,900 ; VIII/24, 241,000,000. — *(o)* 31/III de l'année suivante. — *(p)* 20/XI. monnaies d'appoint : 184,192,000 Zloty.

(a) Until 1924, kronen. — *(b)* Including notes held in Government Treasuries and in the local Head Offices of the Imperial Bank of India. Active circulation end of IX/29 : 1,590,300,000 rupees. — *(c)* In terms of new lire : 8,373 million. — *(d)* In terms of new lire : 1,829 million. — *(e)* Gross issue. — *(f)* Until 1924, Latv. rubl. Since 1927, excluding State notes held by the Bank, the amount of which is not available. — *(g)* Until 1927, average of last quarter. — *(h)* Mark in circulation : 1921, 229.5 ; 1922, 793.4 ; 1923 125,371.9 ; 1924, 3,314.0 ; 31/V/25, 2,770.2 milliard. — *(i)* Since 1926, excluding amount held by Bank of Poland. Comparable figure for 1925, 434 million Zl. — *(j)* Since 1920 including Austro-Hungarian and other notes converted after the war into national currency. — *(k)* In terms of new lei. 14.103 million. — *(l)* Until X/28, including State Notes, then transferred to Bank. — *(m)* Since 1926, excluding notes held by the State Bank. — *(n)* In addition at end of 1922, 1,994,465; 1923, 178,509,900 ; VIII/24, 241,000,000 milliard paper rubl. — *(o)* 31/III of following year. — *(p)* 20/XI. token coins : 184,192,000 Zloty.

Tableau XIV. — Taux de l'escompte des Banques centrales.
Table XIV. — Rates of discount of Central Banks.

Période Period	Afrique du Sud (Union) South Africa (Union)	Albanie Albania	Allemagne Germany	Australie Australia	Autriche Austria	Belgique Belgium	Bulgarie Bulgaria	Chili Chile	Danemark Denmark	Dantzig Danzig	Espagne Spain	Estonie Estonia	Etats-Unis United States A	Etats-Unis United States B	Finlande Finland	France	Grèce Greece	Hongrie Hungary
Moy. Aver.	(a)																	
1913 . .	6.50		5.87		5.95	5.88	6.50		5.75		4.50				5.95	4	6.50	
1920 . .	7.10		5	6	5	5.12	6.50		7		5	8	6.49		7.91	5.78	6.33	
1921 . .	7.50		5	5–7	5.92	5.17	6.50		6.33		6	8	5.96		9	5.75	6.50	6
1922 . .	7.10		6.58	5–8	7.67	4.71	6.50		5.13		5.67	8	4.21	4.54	8.79	5.08	6.59	8
1923 . .	6		38.48	6–7	9	5.50	6.70		5.67		5.12	8	4.43	4.49	8.30	5	7.41	13.64
1924 . .	5.92		10	6–7	11.57	5.50	9.42		7		5	8.88	3.63	4.14	9.18	6.02	7.50	14.06
1925 . .	5.50	12	9.15	6–7	10.86	5.70	10		6.49	b)11.27	5	10	3.42	3.81	8.54	6.52	8.99	9.77
1926 . .	5.50	12	6.74	6–7	7.50	7.06	10	7.83	5.24	9.18	5	9.52	3.84	3.99	7.50	6.58	10.48	6.65
1927 . .	5.65	9.42	5.83	6–7	6.34	5.41	10	7.10	5	6.75	5	8	3.79	3.85	6.87	5.23	10.44	6
1928 . .	5.51	9	7	6–7	6.27	4.25	9.96	6.40	5	5.77	5.02	7.50	4.50	4.42	6.50	3.53	9.93	6.25
Fin de: End of:																		
1928 XI .	5.50	9	7	6–7	6.50	4	10	6	5	6	5	7.50	5	4.83	7	3.50	10	7
XII.	5.50	9	7	6–7	6.50	4	9	6	5	6	5.50	7.50	5	4.83	7	3.50	9	7
1929 I. .	5.50	9	6.50	6–7	6.50	4	9	6	5	6	5.50	7.50	5	4.83	7	3.50	9	7
II .	5.50	9	6.50	6–7	6.50	4	9	6	5	6	5.50	7.50	5	4.83	7	3.50	9	7
III .	5.50	9	6.50	6–7	6.50	4	9	6	5	6	5.50	7.50	5	4.87	7	3.50	9	7
IV .	5.50	9	7.50	6–7	7.50	4	9	6	5	7	5.50	7.50	5	4.88	7	3.50	9	8
V. .	5.50	9	7.50	6–7	7.50	4	9	6	5	7	5.50	7.50	5	4.94	7	3.50	9	8
VI .	5.50	9	7.50	6–7	7.50	4	9	6	5	7	5.50	7.50	5	5	7	3.50	9	8
VII.	5.50	9	7.50	6–7	7.50	5	10	6	5	7	5.50	7.50	5	5	7	3.50	9	8
VIII	6	9	7.50	6–7	7.50	5	10	6	5	7	5.50	7.50	6	5.06	7	3.50	9	8
IX .	6	9	7.50	6–7	8.50	5	10	6	5.50	7	5.50	7.50	6	5.08	7	3.50	9	8
X .	6	9	7.50	6–7	8.50	5	10	6	5.50	7	5.50	7.50	5	5.08	7	3.50	9	8
XI .	6	9	7	6–7	h 8	4.50	10	6	(j)5.50	(i) 6	5.50	8	4.50	4.95	7	3.50	9	7.50

Période Period	Indes Anglaises British India	Italie Italy	Japon Japan	Lettonie Latvia	Norvège Norway	Pays-Bas Netherlands	Pérou Peru	Pologne Poland	Portugal	Roumanie Roumania	Royaume-Uni United Kingdom	Russie U.R.S.S. Russia U.S.S.R.	Suède Sweden	Suisse Switzerland	Tchécoslovaquie Czechoslovakia	Yougoslavie Yugoslavia
Moyennes Average				(d)			(d)					(f)				
1913 . . .	5.92	5.5–6	6.60		5.50	4.52			5.50	6	4.77		5.50	4.81		
1920 . . .	6.35	6	8		6.51	4.50		6	7	5–6	6.71		6.93	5	6	
1921 . . .	5.57	6	8		6.76	4.50		6.33	7	6	6.10		6.49	4.44	5.79	
1922 . . .	5.81	5.75	8		5.53	4.27	6.79	7	7	6	3.70		4.85	3.39	5.29	6
1923 . . .	5.96	5.50	8	9	5.81	4.03	6.13	e)16.98	7.97	6	3.49	9	4.64	3.47	4.86	6
1924 . . .	6.68	5.50	8	9	6.95	4.94	6	11.41	9	6	4	8.25	5.50	4	5.95	6
1925 . . .	5.64	6.46	7.52	9	5.71	3.90	6	10.77	9	6	4.57	8	5.17	3.90	6.72	6
1926 . . .	5.17	7	7.12	9	5.38	3.50	6	11.01	8.58	6	5	8	4.50	3.50	5.93	6
1927 . . .	5.73	7	5.90	7	4.58	3.72	6	8.34	8	6	4.65	8	4.15	3.50	5.09	6
1928 . . .	6.20	5.96	5.48	6.25	5.54	4.50	6.33	8	8	6	4.50	8	4.01	3.50	5	6
Fin de: End of:																
1928 XI .	6	5.50	5.48	6	5.50	4.50	6	8	8	6	4.50	8	4.50	3.50	5	6
XII .	7	5.50	5.48	6	5.50	4.50	6	8	8	6	4.50	8	4.50	3.50	5	6
1929 I . .	7	6	5.48	6	5.50	4.50	6	8	8	6	4.50	8	4.50	3.50	5	6
II . .	8	6	5.48	6	5.50	4.50	6	8	8	6	5.50	8	4.50	3.50	5	6
III .	8	7	5.48	6	5.50	5.50	7	8	8	6	5.50	8	4.50	3.50	5	6
IV .	7	7	5.48	6	5.50	5.50	7	9	8	6	5.50	8	4.50	3.50	5	6
V . .	6	7	5.48	6	5.50	5.50	7	9	8	g)9.50	5.50	8	4.50	3.50	5	6
VI .	5	7	5.48	6	5.50	5.50	7	9	8	9.50	5.50	8	4.50	3.50	5	6
VII .	5	7	5.48	6	5.50	5.50	7	9	8	9.50	5.50	8	4.50	3.50	5	6
VIII.	5	7	5.48	6	5.50	5.50	7	9	8	9.50	5.50	8	4.50	3.50	5	6
IX .	5	7	5.48	6	6	5.50	6	9	8	9.50	6.50	8	5.50	3.50	5	6
X .	k)7	7	5.48	6	6	5	7	9	8	9.50	6	8	5.50	3.50	5	6
XI .	7	7	5.48	6	5.50	4.50	7	8.50	8	9	j) 5.50	8	j) 5.50	3.50	5	6

A. Taux de la « Federal Reserve Bank » à New-York pour les effets de commerce de 60 à 90 jours. — B. Taux moyen des « Federal Reserve Banks ».

(a) Jusqu'à fin 1922, « minimum advance rate » des banques commerciales. — (b) Moyenne de dix mois. — (d) Effets commerciaux à 90 jours et d'agriculture à 6 mois. — (e) Non compris une majoration de 50% pour les effets en marks, en vigueur depuis février 1923. — (f) Pour les effets commerciaux à 60 jours. En principe, les effets ne sont pas réescomptés par la Banque. — (g) Du 3 au 15 mai, 8 %. — (h) Depuis le 9 décembre 7.50 %. — (i) Du 2 au 22 novembre 6.50 %. — (j) Depuis le 12 décembre 5 %. — (k) Du 10 au 30 octobre 6 %.

A. Rate of the Federal Reserve Bank of New York for 60 to 90-days' commercial paper. — B. Federal Reserve Banks' average rate.

(a) Until December 1922 " Minimum advance rate" of commercial banks. — (b) Average of ten months. — (d) 90-days' commercial paper and 6 months agricultural bills. — (e) Excluding 50 % increase for bills in marks in force from February 1923. — (f) For 60 days' commercial-paper. Discount not normally rediscount rate. — (g) From 3rd to 15th May, 8 %. — (h) Since December 9th 7.50 %. — (i) From 2nd to 22nd November 6.50 %. — (j) Since December 12th 5 %. — (k) From 10th to 30th October 6 %.

Tableau XV. — Cours des Changes. / Table XV. — Exchange Rates.

1) Pourcentage du prix du dollar comparativement à son prix au pair.
(1) Percentage which cost of dollar is of its cost at par.

NEW-YORK SUR : — NEW YORK ON :

Pays Country	Allemagne Germany	Argentine	Autriche Austria	Belgique Belgium	Bolivie Bolivia	Brésil Brazil	Bulgarie Bulgaria	Canada	Chili Chile	Chine — China Shanghai
Parité or Gold Parity	4.20 Reichsmark = 1 $	1.04 peso oro = 1 $	4.94 kr. = 1 $ 7.11 Sch. = 1 $	5.18 fr. = 1 $ 7.19 belgas = 1 $	2.57 boliv. = 1 $ 2.74 boliv. = 1 $	3.08 milreis p. = 1 $ 8.36 milreis = 1 $	5.18 leva = 1 $	1 Canadian $ = 1 U.S.A. $	5.12 pesos p. = 1 $ 8.22 pesos = 1 $	1.50 Sh. Tael = 1 $ (x)
Moy.-Aver.	(a)		(d)	(e)	(f)	(h)			(i)	
1920 .	1,463.4	106.4	4,358.3	262.3		144.0	1,175.1	112.8	(c) 102.0	56.4
1921 .	2,480.8	131.2	12,322.8	259.0	(g) 170.4	243.4	1,898.4	111.7	164.7	94.4
1922 .	44,219.0	117.9	208,892.8	251.1	150.2	250.5	2,803.3	101.5	159.9	89.2
1923 .	(b) 16,947.9	122.8	1,447,328.6	369.7	122.4	317.2	2,183.5	102.0	159.5	92.8
1924 .	(b) c) 103,731.9	123.5	1,447,328.6	415.5	131.2	296.5	2,650.1	101.3	185.2	92.0
1925 .	100.1	105.6	(c) 100.1	405.5	115.3	266.0	2,637.1	100.0	(q) 171.6	88.2
1926 .	100.1	104.7	100.0	(c) 572.2	114.2	224.7	2,676.2	100.0	100.7	97.7
1927 .	100.2	100.2	100.0	99.9	113.2	101.1	2,666.9	100.0	100.8	107.6
1928 .	99.8	100.0	100.0	99.8	(r) 101.4	99.9	2,677.3	100.1	100.2	104.0

Pays Country	Colombie Colombia	Danemark Denmark	Equateur Ecuador	Espagne Spain	Finlande Finland	France	Grèce Greece	Hongrie Hungary	Inde — India Calcutta	Italie Italy
Parité or Gold Parity	1.03 pesos oro = 1 $	3.73 Kr. = 1 $	2.05 sucres = 1 $ 5 sucres = 1 $	5.18 pesetas = 1 $	5.18 markkaa = 1 $ 39.71 markkaa = 1 $	5.18 fr. = 1 $ 25.52 fr. = 1 $	5.18 dr. = 1 $ 77.06 dr. = 1 $	4.94 kr. = 1 $ 5.72 pengö = 1 $	2.05 rupee = 1 $ 2.74 rupee = 1 $	5.18 lire = 1 $ 19.00 lire = 1 $
Moy.-Aver.			(j)		(k)	(l)	(m)	(n)	(w)	(o)
1920 .		170.1		121.2	496.1	275.1	172.7	(q) 5,849.0	125.2	389.8
1921 .	(g) 111.4	150.6	(g) 178.1	142.6	892.5	258.7	331.0	9,591.5	185.6	449.1
1922 .	105.4	127.9	208.1	124.6	891.9	235.3	583.7	29,308.8	169.3	405.7
1923 .	102.0	145.9	184.0	133.5	719.1	317.3	1,125.7	219,848.3	156.4	419.3
1924 .	98.6	160.3	240.8	144.7	769.5	368.5	1,077.9	1,417,826.3	153.1	442.8
1925 .	99.3	126.8	221.0	134.5	765.1	404.8	1,235.8	1,447,328.6	134.2	485.1
1926 .	98.9	102.2	242.6	129.5	99.9	595.0	1,533.9	99.6	134.0	496.1
1927 .	99.6	100.3	(c) 103.6	113.1	100.0	491.7	1,464.8	100.1	(g) 100.5	374.2
1928 .	99.6	100.2	100.4	116.3	100.0	(r) 100.2	(q) 100.1	100.3	100.1	100.1

Pays Country	Japon Japan	Mexique Mexico	Norvège Norway	Pays-Bas Netherlands	Pérou Peru	Pologne Poland	Portugal	Roumanie Roumania	Roy. Uni U. K.	Russie Russia	Suède Sweden
Parité or Gold Parity	2.01 yen = 1 $	2.01 pesos = 1 $	3.73 Kr. = 1 $	2.49 guld. = 1 $	0.21 l. p. = 1 $	5.18 zloty = 1 $ 8.91 zloty = 1 $	0.93 escudo = 1 $	5.18 lei = 1 $	49.32 d. = 1 $	0.19 tchervonetz = 1 $	3.73 Kr. = 1 $
Moy.-Aver.						(s)					
1920 .	98.9		162.0	116.8	(c) 100.6	5,351.0	(u) 1,030.1	980.5	133.0		130.8
1921 .	102.4	(r) 102.7	179.0	119.5	129.3	49,458.7	1,098.7	1,564.2	126.4		118.8
1922 .	104.3	102.3	153.1	104.4	126.5	173,903.8	1,620.0	2,768.7	109.9		102.4
1923 .	102.6	102.7	160.8	102.8	117.0	17,268,620.6	2,540.9	3,908.3	106.4	(t) 107.7	100.9
1924 .	121.0	102.7	192.2	105.2	118.8	(p) 100.4	3,192.2	3,873.0	110.2	101.7	101.0
1925 .	121.5	100.9	149.9	100.1	119.9	108.7	2,144.1	3,993.2	100.8	99.9	99.8
1926 .	105.8	103.2	120.0	100.2	130.1	172.6	2,108.3	4,176.5	100.2	100.0	100.1
1927 .	105.1	105.6	102.9	100.2	130.2	(g) 170.6	2,148.7	3,193.5	100.1	100.0	99.9
1928 .	107.4	103.6	100.4	99.9	122.6	100.1	2,418.7	3,146.1	100.0	100.0	100.0

NEW-YORK SUR : — NEW YORK ON :

Pays Country	Suisse Switzerland	Tchéco-slovaquie Czecho-slovakia	Turquie Turkey	Uruguay	Venezuela	Yougoslavie Yugoslavia
Parité or Gold Parity	5.18 fr. = 1 $	4.94 kr. = 1 $	0.227 £ t. = 1 $	0.97 peso oro = 1 $	5.18 bolivars = 1 $	5.18 din. = 1 $
Moy.-Aver.						
1920 .	114.1	1,267.7				(q) 505.3
1921 .	111.2	1,612.5		(g) 156.3	(g) 115.7	814.4
1922 .	101.2	839.0		130.3	104.8	1,426.7
1923 .	106.8	685.7		130.8	100.5	1,799.6
1924 .	105.9	685.9		125.7	100.4	1,505.3
1925 .	99.8	683.3		105.1	100.3	1,131.4
1926 .	99.9	684.1	841.3	101.9	100.2	1,093.4
1927 .	100.2	684.0	856.6	102.1	101.6	1,096.4
1928 .	100.2	684.0	865.0	100.7	100.2	1,096.4

SUR NEW-YORK : — ON NEW YORK :

Pays Country	Albanie Albania	Dantzig Danzig	Estonie Estonia	Lettonie Latvia	Lit huanie Lit huania
Parité or Gold Parity	5.18 fr. alb. = 1 $	5.14 D. guld. = 1 $	4.20 Emk. = 1 $ 3.73 Ekr. = 1 $	5.18 lats = 1 $	10 litai = 1 $
Moy.-Aver.			(v)		
1920 .			4,059.1		
1921 .			8,428.0		
1922 .			8,146.9	(q) 100.1	
1923 .		u) 111.5	8,254.1	98.8	
1924 .		110.3	9,328.4	100.0	100.8
1925 .		101.5	8,933.0	100.0	101.2
1926 .		100.5	8,933.0	100.0	101.0
1927 .	99.4	100.0	8,864.6	100.0	100.7
1928 .	100.0	99.8	99.8	100.0	100.4

(a) Jusqu'à 1924, Mk. — (b) Milliards. — (c) Moyenne de dix mois. — (d) Jusqu'à II/25, kronen. (1 Schilling = 10,000 kr. papier). — (e) Jusqu'à X/26, francs (1 Belga = 5 francs papier). — (f) Jusqu'à VI/28, ancienne parité (1 boliviano ancien = 1.07 boliv. nouveau). — (g) Moyenne de neuf mois. — (h) Jusqu'à fin 1926, milreis papier. — (i) Jusqu'à VIII/25, pourcentage basé sur la moyenne du change des six premiers mois de 1914 (19.53 cents = 1 peso papier). Depuis IX/25, nouvelle parité (1 peso ancien = 3 pesos nouveaux). — (j) Jusqu'à II/27, ancienne parité (1 sucre ancien = 2.433 sucres nouveaux). — (k) Jusqu'à fin 1925, ancienne parité (1 markka ancien = 7.66 mk. nouveaux). — (l) Jusqu'à V/28 ancienne parité (1 fr. ancien = 4.925 fr. nouveaux). — (m) Jusqu'à IV/28, ancienne parité (1 dr. ancienne = 14.87 dr. nouvelles). — (n) Jusqu'à fin 1925, kronen (1 pengö = 12,500 kr. papier). — (o) Jusqu'à fin 1927, ancienne parité (1 lira ancienne = 3.66 lire nouvelles). — (p) Moyenne de sept mois. — (q) Moyenne de huit mois. — (r) Moyenne de six mois. — (s) Jusqu'à fin 1923 marki p. (4.20 marki p. = 1 doll. ; 23.82 cents = 1 mk. p.). Jusqu'à IX/27, ancienne parité (1 zl. ancien = 1.72 zloty nouveau). — (t) Moyenne du 20/X au 31/XII. — (u) Décembre. — (v) Jusqu'à fin 1927 Emk. (1 Ekr. = 100 Emk papier). — (w) Jusqu'à III/27, ancienne parité (1 rupee ancienne = 1.33 rupee nouvelle). — (x) Cours moyen du change de 1913 = 100.

(a) Until 1924 Mk. — (b) Milliards. — (c) Average of ten months. — (d) Until II/25, kronen (1 Schilling = 10,000 paper kr.). — (e) Until X/26, francs (1 Belga = 5 paper francs). — (f) Until VI/28, old parity (1 old boliviano = 1.07 new boliv.). — (g) Average of nine months. — (h) Until end 1926, paper milreis. — (i) Until VIII/25, percentage based on average exchange rate of first six months of 1914 (19.53 cents = 1 paper peso). Since IX/25, new parity (1 old peso = 3 new pesos). — (j) Until 11/27, old parity (1 old sucre = 2.433 new sucres). — (k) Until end 1925 old parity (1 old markka = 7.66 new mk.). — (l) Until V/28 old parity (1 old franc = 4.925 new francs). — (m) Until IV/28, old parity (1 old drachma = 14.87 new drachmae). — (n) Until end 1925, kronen (1 pengö = 12,500 paper kr.). — (o) Until end 1927, old parity (1 old lira = 3.66 new lire). — (p) Average of seven months. — (q) Average of eight months. — (r) Average of six months. — (s) Until end 1923, P. marki (4.20 marki p. = 1 doll. ; 23.82 cents = 1 mk. p.). Until IX/27, old parity (1 old zl. = 1.72 new zloty). — (t) Average from 20/X to 31/XII. — (u) December. — (v) Until end 1927, Emk. (1 Ekr. = 100 paper Emk.). — (w) Until III/27, old parity (1 old rupee = 1.33 new rupee). — (x) Average rate of exchange for 1913 = 100.

Tableau XV *(suite)*. — **Cours des Changes.** **Table XV** *(continued)*. — **Exchange Rates.**

1) Pourcentage du prix du dollar comparativement à son prix au pair.
(1) Percentage which cost of dollar is of its cost at par.

Pays Country	New-York sur : — New-York on :							
	Chine - China Shanghai	Espagne Spain	Japon Japan	Mexique Mexico	Pérou Peru	Portugal	Turquie Turkey	Yougoslavie Yugoslavia
Parité or Gold Parity	1 Sh. Tael (*a*) = 66.85 cents	1 peseta 19.30 cents	1 yen = 49.85 cents	1 peso = 49,85 cents	1 l. p. = 486.66 cents	1 escudo = 108.06 cents	1 l. t. = 439.62 cents	1 dinar = 19.30 cents
Moyennes — Average 1927	107.6	113.1	105.1	105.6	130.0	2,148.4	856.4	1,096.4
1928 XI	104.4	119.7	107.5	104.1	121.6	2,416.9	877.7	1,097.5
XII	105.2	118.9	108.6	103.9	121.5	2,451.3	891.9	1,097.1
1929 I	105.9	118.4	109.5	103.1	121.7	2,440.2	902.2	1,097.6
II	107.5	124.0	110.3	102.9	121.7	2,452.0	893.3	1,098.0
III	107.4	128.1	112.0	103.7	121.7	2,428.5	897.2	1,098.6
IV	109.1	130.8	111.7	103.3	121.7	2,420.3	895.8	1,098.6
V	112.1	135.6	111.6	103.9	121.7	2,415.3	905.9	1,098.2
VI	115.7	136.5	113.6	104.2	121.7	2,409.1	919.7	1,098.3
VII	115.6	133.0	109.4	103.7	121.7	2,410.8	916.5	1,098.9
VIII	115.9	131.6	106.8	102.6	121.7	2,419.1	922.3	1,099.0
IX.	119.3	130.8	105.4	102.9	121.7	2,411.5	...	1,098.6
X	122.1	133.0	104.4	103.5	121.7	2,405.1	...	1,095.3
29/XI	...	138.7	101.8	...	...	...	...	1,087.8
13/XII	...	139.4	101.7	...	...	...	...	1,086.3

2) A. Valeur en cents*. B. Prime ou perte*. *(2)* A. Value in cents*. B. Premium or discount*.

Pays Country	Albanie Albania		Allemagne Germany		Argentine		Autriche Austria		Belgique Belgium		Bolivie Bolivia	
Parité or Gold parity	1 franc alb. = 19.30 cents		1 Reichsmark = 23.82 cents		1 peso oro = 96.48 cents		1 schilling = 14.07 cents		1 belga = 13.90 cents		1 boliviano = 36.50 cents*	
Moyennes Average	A	B	A	B	A	B	A	B	A	B	A	B
1927	19.41	+ .58	23.76	−.24	96.30	− .19	14.08	+.04	13.92	+ .08	34.39	
1928 XI	19.22	− .39	23.82	+.01	95.82	− .69	14.06	−.08	13.90	− .06	36.49	− .03
XII	19.28	− .08	23.83	+.05	95.75	− .75	14.06	−.06	13.91	+ .02	36.47	− .09
1929 I	19.28	− .08	23.77	−.22	95.76	− .74	14.06	−.08	13.90	− .06	36.33	− .46
II	19.25	− .25	23.73	−.38	95.77	− .74	14.05	−.12	13.89	− .07	36.50	—
III	19.23	− .32	23.72	−.42	95.56	− .95	14.05	−.14	13.88	− .15	36.50	—
IV	19.24	− .30	23.70	−.49	95.56	− .96	14.05	−.17	13.88	− .14	36.50	—
V	19.23	− .35	23.75	−.27	95.52	− .99	14.05	−.17	13.88	− .16	36.50	—
VI	19.23	− .32	23.84	+.08	95.28	−1.24	14.05	−.18	13.88	− .15	36.50	—
VII	19.20	− .48	23.83	+.02	95.37	−1.15	14.05	−.14	13.89	− .09	36.50	—
VIII	19.20	− .49	23.81	−.03	95.39	−1.13	14.07	+.02	13.90	− .04	36.00	−1.37
IX	19.20	− .52	23.81	−.05	95.34	−1.18	14.07	+.01	13.90	− .06	36.00	−1.37
X	19.20	− .51	23.87	+.22	95.00	−1.53	14.07	−.03	13.96	+ .38	36.00	−1.37
29/XI	*b*)19.21	− .42	23.94		94.07		14.08		14.00		...	
13/XII	...		23.95		94.32		14.08		14.00		...	

Pays Country	Brésil Brazil		Bulgarie Bulgaria		Canada		Chili Chile		Colombie Colombia		Danemark Denmark	
Parité or Gold parity	1 milreis = 11.96 cents		1 leva = 0.72 cent*		1 $ = 100 cents		1 peso = 12.17 cents		1 peso oro = 97.33 cents		1 krone = 26.80 cents	
Moyennes Average	A	B	A	B	A	B	A	B	A	B	A	B
1927	11.84	+1.04	.7235		99.97	− .03	12.07	− .83	97.69	+ .37	26.73	− .28
1928 XI	11.94	− .17	.7193	−.43	100.00	—	12.06	− .87	97.11	− .22	26.65	− .54
XII	11.89	− .61	.7190	−.47	99.79	− .21	12.07	− .81	97.09	− .25	26.69	− .42
1929 I	11.92	− .39	.7191	−.46	99.75	− .25	12.06	− .85	97.09	− .25	26.67	− .48
II	11.92	− .38	.7202	−.30	99.64	− .36	12.05	− .97	97.09	− .25	26.67	− .49
III	11.82	−1.17	.7206	−.25	99.40	− .60	12.06	− .84	96.77	− .58	26.65	− .56
IV	11.83	−1.07	.7212	−.17	99.24	− .76	12.06	− .84	96.39	− .97	26.65	− .55
V	11.86	− .83	.7210	−.19	99.30	− .70	12.04	−1.02	96.39	− .97	26.65	− .57
VI	11.86	− .90	.7218	−.08	99.16	− .84	12.04	−1.07	96.43	− .92	26.63	− .62
VII	11.86	− .88	.7213	−.15	99.48	− .52	12.04	−1.00	95.57	− .78	26.64	− .60
VIII	11.86	− .86	.7217	−.10	99.44	− .56	12.06	− .88	96.39	− .97	26.62	− .65
IX	11.86	− .88	.7220	−.06	99.24	− .76	12.06	− .84	96.39	− .97	26.62	− .65
X	11.87	− .77	.7236	+.17	98.83	−1.17	12.07	− .81	96.39	− .97	26.74	− .20
29/XI	11.75		.7275		99.00		...		...		26.81	
13/XII	11.43		.7275		99.11		...		...		26.83	

* Les parités indiquées sont celles qui sont en vigueur à l'heure actuelle. — Lorsqu'une nouvelle parité a été adoptée, les différences indiquées dans la colonne B sont données depuis la date de son entrée en vigueur seulement.

(*a*) Cours moyen du change en 1913. — (*b*) Moyenne de novembre.

* The par rates indicated are those in force to-day. Whenever a new parity has been adopted, the percentage differences in column B are given from the date of its enforcement only.

(*a*) Average rate of exchange for 1913. — (*b*) Average for November.

2) A. Valeur en cents.* B. Prime ou perte. *

(2) A. Value in cents. * B. Premium or discount. *

Pays — Country	Equateur — Ecuador		Estonie — Estonia		Finlande — Finland		France		Grèce — Greece		Hongrie — Hungary	
Parité or Gold parity	1 sucre * = 20.00 cents		1 Ekr. = 26.80 Cents		1 markka = 2.52 cents		1 franc * = 3.92 cents		1 drachma * = 1.30 cents		1 pengö = 17,49 cents	
Moyennes — Average	A	B	A	B	A	B	A	B	A	B	A	B
1927	18.97		26.87	+ .27	2.520	+ .05	3.924		1.317		17.47	— .09
1928 XI	20.00	—	26.80	— .01	2.517	— .05	3.907	— .29	1.293	— .40	17.42	— .39
XII	20.00	—	26.81	+ .04	2.517	— .06	3.910	— .21	1.292	— .41	17.42	— .41
1929 I	20.00	—	26.75	— .20	2.517	— .06	3.908	— .25	1.292	— .46	17.42	— .37
II	20.00	—	26.72	— .31	2.517	— .06	3.906	— .31	1.292	— .48	17.43	— .36
III.....	20.00	—	26.72	— .31	2.517	— .08	3.906	— .31	1.292	— .44	17.43	— .37
IV	20.00	—	26.71	— .34	2.516	— .10	3.907	— .28	1.292	— .41	17.42	— .38
V	20.00	—	26.70	— .36	2.516	— .12	3.907	— .28	1.292	— .41	17.43	— .36
VI.	20.00	—	26.68	— .44	2.514	— .16	3.910	— .21	1.292	— .43	17.43	— .35
VII	20.00	—	26.70	— .39	2.515	— .15	3.916	— .05	1.292	— .42	17.43	— .34
VIII	20.00	—	26.69	— .41	2.515	— .15	3.913	— .11	1.292	— .45	17.44	— .30
IX	20.00	—	26.69	— .41	2.516	— .12	3.914	— .11	1.292	— .46	17.44	— .28
X.....	20.00	—	26.80	— .01	2.517	— .04	3.931	+ .33	1.296	— .15	17.45	— .22
29/XI	...		(c) 26.82	+ .09	2.520		3.939		1.301		17.51	
13/XII ...	...		...		2.521		3.938		1.303		17.53	

Pays — Country	Inde — India (Calcutta)		Italie — Italy		Lettonie — Latvia		Lithuanie — Lithuania		Norvège — Norway	
Parité or Gold parity	1 rupee = 36.50 cents *		1 lira = 5.26 cents		1 lat = 19.30 cents		1 litas = 10.00 cents		1 krone = 26.80 cents	
Moyennes — Average	A	B	A	B	A	B	A	B	A	B
1927	36.31		5.156		19.28	—.08	9.925	— .75	26.05	—2.80
1928 XI	36.46	— .12	5.239	— .47	19.30	+.01	9.950	— .50	26.65	— .55
XII	36.47	— .09	5.237	— .50	19.30	+.01	9.950	— .50	26.67	— .47
1929 I	36.45	— .14	5.234	— .56	19.30	+.01	9.950	— .50	26.66	— .53
II	36.36	— .37	5.234	— .56	19.30	+.01	9.950	— .50	26.66	— .51
III	36.36	— .38	5.235	— .53	19.30	+.01	9.950	— .50	26.66	— .52
IV.....	36.31	— .52	5.236	— .52	19.30	+.01	9.950	— .50	26.66	— .50
V	36.18	— .87	5.236	— .52	19.30	+.01	9.950	— .50	26.66	— .54
VI.....	36.03	— 1.29	5.231	— .60	19.30	+.01	9.950	— .50	26.64	— .60
VII	35.97	— 1.44	5.230	— .63	19.30	+.01	9.960	— .40	26.65	— .57
VIII	35.97	— 1.45	5.229	— .66	19.30	+.01	9.960	— .40	26.63	— .62
IX	36 03	— 1.28	5.230	— .63	19.30	+.01	9.970	— .30	26.63	— .63
X.....	36.16	— .92	5.236	— .52	19.27	—.12	10.000	—	26.74	— .21
29/XI	...		5.236		...		...		26.80	
13/XII	...		5.235		...		...		26.81	

Pays — Country	Pays-Bas — Netherlands		Pologne — Poland		Roumanie — Roumania		Royaume-Uni — United Kingdom		Russie — Russia
Parité or Gold parity	1 guilder = 40.20 cents		1 zloty = 11.22 cents *		1 leu = 0.60 cent. *		1 £ = 486.66 cents		1 tchervonetz = 514.57 cents
Moyennes — Average	A	B	A	B	A	B	A	B	A (a)
1927	40.11	— .22	11.29		.6042		486.10	— .11	515.0
1928 XI	40.14	— .15	11.20	— .18	.6042		484.92	— .36	515.0
XII	40.17	— .05	11.19	— .24	.6005		485.24	— .29	515.0
1929 I	40.11	— .21	11.18	— .27	.6018		484.99	— .34	515.0
II	40.05	— .37	11.19	— .21	.6001	+ .32	485.21	— .30	515.0
III.....	40.05	— .35	11.19	— .23	.5964	— .30	485.26	— .29	515.0
IV	40.14	— .14	11.19	— .24	.5955	— .45	485.32	— .27	515.0
V	40.20	+ .01	11.19	— .29	.5946	— .60	485.08	— .32	515.0
VI	40.15	— .11	11.19	— .29	.5935	— .79	484.82	— .38	515.0
VII	40.14	— .15	11.19	— .28	.5937	— .75	485.10	— .32	515.0
VIII	40.06	— .34	11.20	— .13	.5940	— .70	484.85	— .37	515.0
IX	40.09	— .26	11.20	— .15	.5937	— .75	484.82	— .38	515.0
X.....	40.25	+ .14	11.20	— .17	.5955	— .45	486.99	+ .07	515.0
29/XI	40.35		11.24		.5988		487.94		...
13/XII ...	40.36		11.25		.5988		488.06		...

Pays — Country	Suède — Sweden		Suisse — Switzerland		Tchécosl. — Czechosl.		Uruguay		Venezuela	
Parité or Gold parity	1 krona = 26.80 cents		1 franc = 19.30 cents		1 Koruna = 2.96 cents		1 peso oro = 103.42 cents		1 bolivar = 19.30 cents	
Moyennes — Average	A	B	A	B	A	B	A	B	A	B
1927	26.81	+ .06	19.26	— .17	2.962	— .02	101.34	— 2.02	18.98	— 1.62
1928 XI	26.73	— .27	19.25	— .24	2.963	— .01	102.30	— 1.08	19.28	— .06
XII	26.76	— .13	19.27	— .12	2.962	— .02	102.61	— .79	19.38	+ .44
1929 I	26.74	— .22	19.24	— .28	2.961	— .08	102.75	— .65	19.34	+ .23
II	26.73	— .27	19.23	— .33	2.960	— .08	102.60	— .79	19.26	— .16
III.....	26.71	— .33	19.23	— .32	2.961	— .06	101.62	— 1.75	19.25	— .23
IV	26.71	— .35	19.25	— .25	2.960	— .10	99.11	— 4.17	19.26	— .21
V	26.72	— .30	19.26	— .20	2.960	— .10	97.70	— 5.53	19.33	+ .18
VI	26.76	— .10	19.24	— .28	2.960	— .09	96.69	— 6.51	19.38	+ .44
VII	26.80	+ .01	19.23	— .31	2.960	— .11	97.57	— 5.66	19.38	+ .44
VIII	26.79	— .05	19.24	— .30	2.959	— .12	98.57	— 4.69	19.31	+ .08
IX	26.78	— .06	19.26	— .16	2.960	— .09	97.82	— 5.42	19.26	— .18
X.....	26.84	+ .16	19.34	+ .23	2.961	— .06	97.69	— 5.54	19.25	— .23
29/XI	26.91		19.42		2.969		...		...	
13/XII ...	26.98		19.44		2.968		...		...	

* Voir page 431.
* See page 431.
(a) Nominal. — (c) Moyenne de novembre.
(a) Nominal. — (c) Average for November.

Tableau XVI. — Dépôts de Caisses d'Epargne. (en millions)

Table XVI. — Savings Banks Deposits. (000,000's omitted)

Date / Fin de End of	Afrique du Sud (Union) South Africa (Union)	Allemagne Germany	Argentine	Australie Australia	Autriche Austria		Belgique Belgium	Bulgarie Bulgaria	Canada	
	Caisses postales Post Office Savings Banks	Caisses d'épargne Savings Banks	Caisses postales Post Office Savings Banks	Caisses d'épargne Savings Banks	Caisses d'épargne Savings Banks: Ordinaires Ordinary	Caisses d'épargne Savings Banks: Postales Postal	Caisse générale d'épargne	Caisses postales Post Off. Savings Banks	Chartered Banks	Caisses postales Post. Office Sav. Banks
	£'s	Reichsmark	Pesos papel	£'s	Schilling		Francs	Leva	Dollars	
		(a)		(b)	(c) (d)	(d)			(f)	(l)
1913 . . .	6.7	19,689		80.3	● 1,551	199	1,085	66	625	55
1918 . . .	7.5	31,834	14.8	116.8	2,650	327	1,204	287	959	52
1919 . . .	7.0	36,981	21.1	129.6	2,393	341	1,297	280	1,138	43
1920 . . .	6.8	44,563	26.5	143.3	2,863	389	1,494	284	1,293	39
1921 . . .	6.7		31.1	154.4	4,498	456	1,700	278	1,241	35
1922 . . .	6.5		40.3	163.5	53,696	2,020	1,834	274	1,185	31
1923 . . .	6.1		52.9	169.5	318,194	7,681	1,960	252	1,180	33
1924 . . .	6.1	608	63.3	172.9	1,200,773	108,075	2,217	279	1,238	33
1925 . . .	6.2	1,694	66.5	185.0	270	26	2,552	299	1,319	32
1926 . . .	6.3	3,182	71.9	194.4	418	33	2,693	356	1,373	31
1927 . . .	6.4	4,693	80.4	204.9	549	56	3,424	508	1,445	30
1928 . . .	6.6	7,007	86.6	215.8	702	76	4,170	603	1,520	29
1928 X . .	6.6	6,587	86.6		674	74	3,882	587	1,512	30
XI .	6.6	6,776	86.7		688	75	3,954	599	1,523	30
XII .	6.6	7,007	86.6	215.8	702	76	4,170	603	1,520	29
1929 I . .	6.6	7,416	90.2		741	82	4,310	612	1,512	29
II . .	6.6	7,655	90.5		758	84	4,369	617	1,519	29
III .	6.6	7,828	90.8	216.3	772	85	4,431	621	1,512	28
IV .	6.6	7,959	90.9		779	85	4,510	622	1,508	27
V . .	6.6	7,999	90.0		783	85	4,583	620	1,486	27
VI .	6.7	8,190	91.2	225.5	790	86	4,657	615	1,466	27
VII .	6.7	8,316	91.7		796	88	4,762	621	1,453	27
VIII.	6.8	8,466	92.2		802	89	4,827	...	1,460	27
IX .	6.8	8,596	92.6	...	785	86	4,905	...	1,471	26
X . .	6.8	8,723	...		767	* 83	5,005	...	1,470	26

Date / Fin de End of	Chili Chile	Danemark Denmark	Egypte Egypt	Espagne Spain	Etats-Unis United States	Finlande Finland	France	Grèce Greece	Hongrie Hungary	Irlande (Etat libre) Irish Free State
	Caisse d'épargne Savings Banks	Caisse d'épargne Savings Banks	Caisses postales et banques Post Off. and Bank	Caisses postales Post Office Savings Banks	Caisses d'épargne de l'Etat de New-York State Savings Banks	Caisses postales, d'Epargne et Coopératives Post office and Savings Banks, Cooperative Societies	Caisse nationale d'épargne	Caisses postales Post Office Savings Banks	Caisses postales Post Office Savings Banks	Caisses postales et d'épargne Post Office and Savings Banks
	Pesos papel	Kroner	£. E.	Pesetas	Dollars	Markka	Francs	Drachmae	Pengö	£'s
		(g)			(e)				(j)	(k)
1913. . .		868	1.1	—	1,725		1,818	0.6		
1918. . .		1,468	1.7	47			1,612	1.7		
1919. . .		1,476	2.0	66			2,087	5.0	734	
1920. . .		1,534	2.1	85	2,533		2,354	5.6	1,109	
1921. . .		1,639	2.2	105	2,696		2,697	10.0	1,477	
1922. . .		1,804	2.4	122	2,892		3,052	15.1	1,687	
1923. . .		1,843	2.7	134	3,144	1,767	3,272	33.8	2,278	2.6
1924. . .		1,893	3.0	157	3,389	2,038	3,419	62.8	10,705	3.2
1925. . .		1,935	3.1	172	3,603	2,375	3,803	103.2	121,476	3.4
1926. . .		1,971	3.0	194	3,863	2,861	4,265	119.5	16	3.8
1927. . .	204.8	1,989	3.2	210	4,166	3,542	6,470	175.5	27	4.0
1928. . .	254.1	2,004	3.8	232	4,406	4,200	8,813	259.7	41	4.3
		(h)								
1928 X .	242.6	1,956	3.7	231	4,345	3,952	8,577	230.0	39	
XI .	245.1	1,959	3.7	232	4,334	3,961	8,656	237.7	41	
XII	254.1	1,974	3.8	232	4,406	4,200	8,813	259.7	41	4.3
1929 I . .	253.1	1,982	3.9	241	4,410	4,239	9,383	280.0	42	
II .	254.6	2,001	3.9	242	4,423	4,273	9,563	291.5	43	
III .	256.6	2,004	3.9	241	4,466	4,308	9,690	297.8	44	
IV .	261.5	2,005	3.9	242	4,439	4,326	9,790	300.1	45	
V .	262.8	2,005	3.9	243	4,418	4,311	9,883	310.6	47	
VI .	268.9	2,003	3.9	241	4,459	4,298	10,037	...	48	...
VII.	272.8	2,020	3.9	...	4,434	4,287	10,219	...	51	
VIII	275.9	2,038	3.9	...	4,426	4,275	10,406	...	52	
IX .	278.6	2,046	3.9	...	4,457	4,251	10,567	...	51	
X .	280.7	2,043	...	...	...	4,224	...	...	51	

♁ Chiffre provisoire. — ● 1914. — (a) Jusqu'à fin 1920, Marks. — (b) Y compris la caisse d'épargne de la Commonwealth Bank. — (c) Depois 1925, 12 caisses d'épargne. Montant total des dépôts au 30/VI/29, 1,692 millions de schillings. — (d) Jusqu'à fin 1924 kronen. — (e) Voir introduction. — (f) Dépôts payables à préavis et à date fixe. — (g) Fin mars de l'année suivante. — (h) Chiffres approximatifs calculés par le Département de Statistique du Danemark. — (j) Jusqu'à fin 1925, korona. — (k) Non compris les dépôts administrés par le « British Post Office »: fin 1928, £ 4,100,000. — (l) Jusqu'à III/29, y compris les caisses gouvernementales, absorbées à cette date par les caisses postales. — * Voir page 439.

♁ Provisional figure. — ● 1914. — (a) Until end 1920, marks. — (b) Including Savings Department of Commonwealth Bank. — (c) Since 1925, 12 Savings Banks Total amount of deposits on 30/VI/29, 1,692 million schillings. — (d) Until end 1924 kronen. — (e) See introduction. — (f) Deposits payable after notice or on a fixed day. — (g) End March of following year. — (h) Approximate figures calculated by Statistical Department of Denmark. — (j) Until end 1925, korona. — (k) Excluding deposits for which the British Post Office is responsible, end 1928, £ 4,100,000. — (l) Until III/29, including Government Savings Banks, then absorbed by P. O. Savings Banks. — * See page 439.

Tableau XVI *(fin).*

Dépôts de Caisses d'Epargne (en millions).

Table XVI *(concluded).*

Savings Banks Deposits (000,000's omitted).

Date — Fin de / End of	Italie / Italy — Caisses d'épargne / Savings Banks — Postales / Postal	Italie / Italy — Caisses d'épargne / Savings Banks — Autres / Other	Japon / Japan — Caisses postales et d'épargne / Post Office and Savings Banks	Norvège / Norway — Caisses d'épargne / Savings Banks	Nouv.-Zélande / New Zealand — Caisses postales et d'épargne / Post Office and Savings Banks	Pays-Bas / Netherlands — Caisses d'épargne / Savings Banks — Postales / Postal	Pays-Bas / Netherlands — Caisses d'épargne / Savings Banks — Autres / Other	Pérou / Peru — Caisses d'épargne / Savings Banks
	Lire		Yen	Kroner	£'s	Gulden		Libras
				(m)	(a)		(b)	
1913	2,091	2,595		607	18.9	184	91	0.31
1918	3,449	4,428		1,566	36.5	242	118	0.40
1919	5,153	5,454	1,241	1,839	42.0	268	139	0.54
1920	6,935	6,234	1,412	2,053	47.2	273	150	0.65
1921	8,092	7,428	1,477	2,296	47.8	283	163	0.70
1922	8,655	8,530	1,526	2,439	49.0	298	171	0.81
1923	9,005	9,293	1,697	2,528	51.3	305	177	0.94
1924	9,838	10,700	1,789	2,555	52.7	307	180	1.66
1925	10,538	11,404	1,919	2,541	54.3	312	193	2.00
1926	10,546	11,388	2,120	2,527	56.0	321	209	2.15
1927	10,041	11,887	2,539	2,423	55.4	329	224	1.44
1928	10,713	13,153	2,984	1,901	57.1	332	242	2.01
1928 X	10,254	12,832	2,987	1,854	55.0	331	236	1.86
XI	10,294	12,897	2,985	1,843	54.9	332	238	1.89
XII	10,713	13,153	2,984	1,901	54.6	332	242	2.01
1929 I	10,871	13,425	3,038	1,887	54.8	333	245	2.10
II	10,922	13,507	3,059	1,881	54.9	344	247	2.17
III	10,939	13,514	3,087	1,873	57.1	343	248	2.20
IV	10,970	13,491	3,109	1,865	57.5	340	247	2.25
V	10,991	13,462	3,211	1,853	57.6	339	248	2.26
VI	10,987	13,448	3,267	1,847	57.7	340	250	2.35
VII	11,079	13,625	3,335	1,844	57.8	340	251	2.42
VIII	11,116	13,653	3,363	1,833	58.0	342	253	2.47
IX	10,132	13,640	3,407	1,823	57.9	343	...	2.44
X	...	...	...	1,808	57.9	342	...	...

Date — Fin de / End of	Pologne / Poland — Caisse postale / Postal Savings Bank	Roumanie / Roumania — Caisse nationale d'épargne / National Savings Bank	Royaume Uni / United Kingdom — Caisses postales et « Trustee Savings Banks » / Post office and Trustee Savings Banks	Russie / Russia — Caisse d'épargne / Savings Banks	Suède / Sweden — Caisses postales / Post Office Savings Banks	Suisse / Switzerland — Banques cantonales / Cantonal Banks	Tchécoslovaquie / Czechoslovakia — Caisses d'épargne / Savings Banks	Yougoslavie / Yugoslavia — Caisses postales / Post Office Savings Banks
	Zloty (c)	Lei	£'s	Roubles or	Kronor	Francs	Koruna	Dinars
	(l)	(d)	(f)	(h)				
1913		58.4	241.5		48			
1918		66.7	295.6		75			
1919		105.2	338.2		83	967	5,326	0.5
1920	1,049	136.9	341.6		84	1,053	(i) 5,887	0.5
1921	3,702	165.0	337.3		100	1,137	(i) 7,407	0.7
1922	5,296	175.1	343.9		119	1,249	8,636	1.0
1923	1,141,862	166.8	(g) 352.7	11.5	135	1,353	10,260	1.2
1924	7.6	156.8	362.7	15.0	149	1,358	11,059	2.5
1925	12.6	145.8	368.9	46.4	165	1,421	11,872	2.1
1926	24.6	171.1	365.7	115.9	190	1,523	12,943	8.4
1927	67.6	189.3	358.0	208.0	206	1,619	(i) 15,421	23.0
1928	95.2	194.6	362.4	353.6	215	1,648	(i) 16,891	36.4
1928 X	86.9	192.6	361.6	330.5	216	1,644	(i) 16,496	34.1
XI	88.8	193.5	363.8	341.6	218	1,644	16,615	35.0
XII	95.2	194.6	362.4	353.6	215	1,648	16,891	36.4
1929 I	99.4	197.5	370.4	368.8	218	1,706	17,258	37.6
II	103.3	200.6	370.1	387.7	220	1,711	17,383	41.2
III	107.5	201.2	368.5	420.0	230	1,715	17,435	45.8
IV	108.2	201.4	368.6	427.1	235	1,716	17,479	49.9
V	110.7	200.8	367.0	436.0	242	1,721	17,477	54.2
VI	113.4	202.3	366.2	451.7	248	1,724	17,605	59.6
VII	119.5	204.3	363.5	456.6	256	1,734	17,717	66.4
VIII	122.8	204.7	361.6	462.3	265	1,744	17,754	70.9
IX	125.3	202.8	361.0	480.3	269	1,750	17,709	87.9
X	...	...	(k) 360.1	...	* 273	1,750	...	93.8

(a) Fin mars de l'année suivante ; jusqu'à 1919, pour les caisses postales, fin de l'année. — (b) Caisses d'épargne principales. Total des dépôts à fin 1927 : 327,346 milliers de guiden. — (c) Jusqu'à fin 1923 m. p. — (d) Jusqu'à 1922, année fiscale finissant le 31/III de l'année suivante. Jusqu'à fin 1919, anciennes frontières. — (f) Année finissant le 20/XI pour les « Trustee Savings Banks ». — (g) Depuis 1923 les caisses postales de l'Etat libre d'Irlande n'acceptent plus les dépôts des caisses postales britanniques. — (h) Premier du mois suivant. — (i) Y compris les comptes-courants. — (k) En outre, certificats nationaux d'épargne X/29, 359.4 millions. — (l) Depuis I/28 non compris certains anciens comptes d'émigrants polonais. — (m) Depuis 1928, les chiffres se réfèrent aux dépôts de 170 caisses représentant environ 80 % du total. — * Voir page 439.

(a) End March following year. Until 1919 for Post Offices end year. — (b) Chief Savings Banks. Total deposits end 1927 : 327,346 thousands of Gulden. — (c) Until end of 1923 P.m. — (d) Until 1922, fiscal year ending 31/III of the following year. Until end 1919 old frontiers. — (f) Year ending 20/XI for Trustee Savings Banks. — (g) As from 1923 the Irish Free State Post Office ceased to accept deposits for the British Post Office Savings Banks. — (h) First of following month. — (i) Including current accounts. — (k) In addition National Savings Certificates : X/29, 359.4 million. — (l) Since I/28 excluding certain old accounts of Polish emigrants. — (m) Since 1928, the figures refer to 170 Savings banks, deposits of which represent 80 % of total deposits — * See page 439.

Tableau XVII. — Nombres indices des cours des Valeurs de Bourse.
Table XVII. — Index numbers of Stock Exchange securities.

Pays Country	Allemagne Germany Officiel Official	Autriche Austria Officiel Official	Canada Officiel Official	Chili Chile Officiel Official	Danemark Denmark Officiel Official	Etats-Unis United States Standard Statistics Co	Norvége Norway Officiel Official
Nombre d'actions Number of shares	213 Actions industrielles Industrial Shares	21 Actions industrielles Industrial shares	92 Actions industrielles ordinaires Common industrial shares *(b)*	16 Actions industrielles Industrial shares	21 Actions industrielles Industrial shares	342 Actions industrielles Industrial shares	44 Actions industrielles Industrial shares
Base	1924-1926 = 100	1926 = 100	1926 = 100	I. 1927 = 100	VII-1914 = 100	1926 = 100	Valeur nom. = 100 Nom. value = 100
Moyennes Average	*(c)*	*(a)*	*(c)*	*(c)*	*(d)*	*(o)*	*(e)*
1924	101.1		61.1		109.3	69.8	
1925	93.3	97.8	75.8		96.6	88.4	81.3
1926	105.6	98.3	98.4		86.1	100.0	73.3
1927	154.2	125.3	131.6	105.9	92.7	117.6	67.6
1928	142.4	116.8	185.3	137.4	91.9	154.3	69.7
1928 XI	140.4	117.6	229.3	157.3	90.8	178.9	73.3
XII	141.5	117.9	237.3	156.8	91.7	178.4	72.8
1929 I.	139.0	118.3	286.1	162.7	93.6	192.5	74.8
II	133.6	114.2	292.9	153.0	94.9	192.3	75.4
III	132.8	113.3	266.2	155.7	94.9	196.0	78.3
IV	133.2	115.2	269.3	157.1	93.3	193.4	78.6
V	127.7	111.5	269.3	156.0	94.4	192.6	78.4
VI	131.3	108.7	264.1	156.3	93.7	191.0	78.2
VII	128.6	107.0	271.2	158.5	96.0	202.7	78.0
VIII	127.2	107.8	293.8	160.6	100.3	210.3	78.5
IX	124.9	105.4	315.8	161.7	100.5	216.1	78.7
X	116.3	101.2	255.1	...	102.0	194.4	77.3
XI	111.5	93.5	...	...	97.5	144.8	75.6

Pays Country	Pays-Bas Netherlands Officiel Official	Pologne Poland Officiel Official	Royaume-Uni United Kingdom London and Cambridge Economic Service	Suède Sweden Officiel Official	Suisse Switzerland Banque nationale National Bank	Tchécoslovaquie Czechoslovakia Officiel Official
Nombre d'actions Number of shares	49 Actions industrielles ordinaires Ordinary industrial shares	34 Actions industrielles Industrial shares	20 Actions industrielles ordinaires Ordinary industrial shares	Actions industrielles *(i)* et navigation Industrial *(i)* and shipping shares	30/33 Actions industrielles Industrial shares *(j)*	27 Actions industrielles et de transport Industrial and Transport shares
Base	1921-1925 = 100	1927 = 100	1913 = 100	Valeur nominale = 100 Nominal value = 100		1923 = 100
Moyennes Average	*(f)*	*(g)*	*(a)*	*(e)*	*(k)*	*(l)*
1924	87		160	98	123.6	101.6
1925	93		180	119	138.4	97.3
1926	93		186	143	166.8	96.1
1927	104	*(h)* 116.3	202	161	201.2	133.0
1928	114	105.4	237	225	247.1	148.3
1928 XI	113	99.9	245	249	251.3	157.0
XII	115	99.6	239	252	252.8	160.0
1929 I.	120	95.7	259	256	254.1	*(n)*
II	124	92.1	262	253	249.3	
III	124	86.8	247	242	239.2	
IV	121	85.3	242	244	231.3	
V	119	81.6	240	240	235.7	
VI	118	78.9	240	246	245.8	
VII	117	78.1	232	256	243.2	
VIII	118	75.3	238	250	242.4	
IX	114	73.3	238	241	239.3	
X	109	70.0	228	226	220.7	
XI	...	...	205	215	212.4	

(*a*) Quinze du mois. — (*b*) Jusqu'à fin 1926, 31 actions ; de I/27 à XII/28, 79 actions. — (*c*) Cours moyens du mois. — (*d*) Moyenne des cotations maximum et minimum du mois. — (*e*) Fin du mois. — (*f*) Moyenne des cotations maximum et minimum de tous les mercredis du mois. — (*g*) Cours moyens de la dernière semaine du mois. — (*h*) Moyenne des trois derniers mois. — (*i*) Actions de la classe A, c'est-à-dire actions les plus importantes ; la composition de cette partie de l'indice n'est donc pas invariable. — (*j*) Actions des sociétés ayant un capital de plus de 5 millions. — (*k*) 25 du mois. — (*l*) Commencement du mois. — (*n*) Depuis I/29 cet indice n'est plus calculé. — (*o*) Voir introduction.

(*a*) 15th of month. — (*b*) Until end 1926, 31 shares ; I/27 à XII/28, 79 shares. — (*c*) Average rates for the month. — (*d*) Average of highest and lowest quotations of month. — (*e*) End of month. — (*f*) Average of highest and lowest quotations on each Wednesday of month. — (*g*) Average rates of last weeck of the month. — (*h*) Average ofthe last three months. — (*i*) Shares of Class A, i.e. of the most important industrial undertakings ; the composition of this class of the index is, therefore, not invariable. — (*j*) Shares of Cos with capital of more than 5 millions. — (*k*) 25th of month. — (*l*) Beginning of month. — (*n*) Index discountinued as from I/29. — (*o*) See introduction.

Tableau XVIII. — Emissions de Capitaux.
(En millions)

Table XVIII. — Capital Issues.
(000,000's omitted)

Période Period	Allemagne Germany	Autriche Austria	Belgique Belgium	Etats-Unis United States	France	Indes Anglaises British India	Italie Italy	Japon Japan	Norvège Norway	Pays-Bas Netherlands	Pologne Poland	Roumanie Roumania	Royaume Uni United Kingdom		Suède Sweden	Suisse Switzerland	Tchécoslovaquie Czechoslovakia
Moyennes mensuelles Monthly average	Reichsmark	Schilling	Francs	Dollars	Francs	Rupees	Lire	Yen	Kroner	Gulden	Zloty	Lei	£'s (1)	£'s (2)	Kronor	Francs	Kornna
	B	A	A	B	A	A	A	A	A	A	A	A	B		A	B	A
	(a)	(c)	(m)	(d)	(e)	(f)	(h)			(i)	(o)		(k)	(k)		(l)	(n)
1913 . . .	60			137	220	56	23	45		13		20	20.2		18	44	
1918 . . .	101	39		112	111	18	251	153	51	33		27	5.4		102	77	
1919 . . .	143			252	674	230	249	175	19	72		66	19.8		61	79	
1920 . . .	902		221	259	1,160	122	423	247	36	94		120	32.0	4.4	46	78	
1921 . . .	2,071	717	138	220	954	63	288	207	36	43		210	18.0	9.6	27	70	183
1922 . . .	6,609	4,227	135	285	1,274	37	232	180	27	33		245	19.6	11.3	27	67	139
1923 . . .	(b)	18,206	169	300	955	21	332	176	10	19		353	17.0	11.3	19	62	66
1924 . . .	15.0	26,992	233	268	605	19	504	219	15	30	3.1	262	18.6	11.2	20	51	73
1925 . . .	55.1	2.3	200	304	329	29	746	204	13	33	7.7	219	18.3	7.3	16	56	43
1926 . . .	74.8	2.4	221	307	412	16	473	228	8	48	6.1	516	21.1	9.4	13	59	37
1927 . . .	114.1	9.7	527	498	626	17	264	255	5	43	17.7	271	26.2	11.6	22	73	31
1928 . . .	110.0	10.9	1,022	604	896	24	450	335	7	48	o)27.5	384	30.2	11.9	31	57	60
1924																	
Trim. *Quart.* I	12.5	25,383		254	1,368	22	454	374	9	16	1.2	294	15.8	9.9	10	76	
» II	14.0	42,366		246	543	16	516	179	37	55	7.3	216	19.7	12.3	49	40	
» III	16.6	20,326		276	295	29	526	156	2	38	3.2	108	11.0	4.7	12	54	
» IV	19.3	19,891		297	425	11	525	167	11	11	0.7	430	28.1	17.9	8	33	
1925																	
Trim. *Quart.* I	73.1	4.8		394	270	23	735	181	16	31	7.9	117	19.1	5.3	15	93	
» II	47.2	0.8		270	464	34	923	269	2	26	1.4	121	22.3	7.8	12	70	
» III	50.2	0.9		249	209	46	518	176	11	40	11.4	266	6.9	3.1	11	15	
» IV	49.6	2.7		301	358	11	808	191	22	34	9.9	370	25.0	13.1	25	48	
1926																	
Trim. *Quar.* I	32.9	0.5		400	327	19	611	204	5	33	3.5	442	26.0	11.3	13	34	
» II	39.9	0.0		323	649	8	533	287	20	35	13.5	771	17.9	9.8	9	85	
» III	101.8	6.4		234	237	22	389	164	2	50	1.7	500	14.7	6.2	17	63	
» IV	124.7	2.6		273	433	17	360	257	6	75	5.6	453	25.8	10.2	12	54	
1927																	
Trim. *Quart.* I	126.2	1.9	249	465	439	24	312	212	9	49	7.3	315	27.6	9.8	42	118	30
» II	143.9	13.1	523	550	791	14	215	240	4	40	13.4	326	25.6	9.1	17	58	34
» III	82.7	9.4	452	336	413	15	350	202	2	40	21.9	191	14.1	6.9	9	71	21
» IV	103.4	14.5	826	640	862	16	177	365	5	42	28.3	253	37.6	20.4	20	43	37
1928																	
Trim. *Quart.* I	66.9	14.3	823	615	772	34	357	324	2	56	37.9	356	34.5	16.0	29	62	79
» II	137.0	12.6	1,338	717	777	20	446	412	10	42	9.4	436	33.1	12.5	44	107	64
» III	108.0	9.1	921	369	726	22	580	376	3	24	23.2	463	22.2	9.8	24	23	60
» IV	128.3	7.5	581	714	1,310	18	415	228	12	70	39.4	283	31.1	9.5	26	38	41
1929																	
Trim. *Quart.* I	118.8	14.4	1,501	798	1,072	37	492	216	3	49	14.4	318	38.1	15.1	14	104	35
» II	112.5	0.5	1,215	577	1,199	127	794	332	4	20	26.7	479	27.1	8.7	29	143	27
» III	54.9	3.4	1,195	639	1,012	34	546	200	...	15	...	295	9.5	3.6	15	30	108
1928																	
Mois-*Months* X	119.6	15.9	973	633	1,527	7	402	264	8	54	20.7	269	40.6	10.9	29	52	36
XI	170.0	1.1	1,333	675	932	14	308	244	18	120	18.6	159	28.0	11.0	9	37	47
XII	95.2	5.5	712	833	1,471	33	534	175	10	36	79.0	422	24.7	6.7	39	23	42
1929 I	226.8	11.2	2,303	609	770	57	233	106	4	50	14.1	371	47.4	29.4	12	65	24
II	77.0	11.5	1,042	909	1,092	37	470	179	1	73	21.6	175	33.0	6.9	14	115	62
III	52.6	20.3	1,159	877	1,355	16	774	364	3	25	7.5	409	33.8	9.0	17	131	18
IV	123.6	0.4	1,144	502	1,476	85	677	283	4	16	5.7	315	34.8	6.0	16	122	23
V	128.5	0.2	1,548	548	1,048	271	687	344	5	33	16.7	744	21.1	8.8	24	99	36
VI	85.4	0.8	952	680	1,073	26	1019	370	3	12	57.6	378	25.4	11.4	47	207	21
VII	44.8	5.2	1,677	706	1,492	28	552	238	...	24	...	279	22.2	8.3	21	26	72
VIII	75.9	1.5	1,086	601	622	19	711	174	...	5	...	262	3.6	1.4	15	11	83
IX	43.9	3.4	823	610	921	54	376	188	...	15	...	345	2.7	1.2	8	52	171
X	*36.0	0.7	1,514	826	*2,293	29	482	...	...	...	...	*174	*11.5	*4.1	* 8	85	30

A. Valeur nominale. — B. Valeur d'émission. — (1) Total. — (2) Dont pour l'étranger.

Sauf indication contraire, tous les chiffres représentent les émissions autorisées d'actions de S. A. nouvelles du pays et les augmentations de capital des sociétés existantes. Pour les Etats-Unis, la Roumanie, la Suisse et la Tchécoslovaquie les actions distribuées à titre gratuit ne sont pas comprises. Pour les Pays-Bas et le Royaume-Uni, ni les actions distribuées à titre gratuit ni les conversions ne sont comprises.

(a) Y compris les Sociétés en commandite par actions. Jusqu'à fin 1922, mark papier. Depuis 1924, non compris conversions et fusions. — (b) Chiffre comparable non disponible par suite de la dépréciation du mark. — (c) Jusqu'à fin 1924, kronen. — (d) « Journal of Commerce » : émissions excédant 100,000 dollars faites sur le marché intérieur. — (e) Non compris les émissions des grandes compagnies de chemins de fer ; depuis 1921, non compris les actions d'apport. — (f) Jusqu'à 1920, année commençant le 1er avril. Jusqu'à mars 1924, émissions de S. A. nouvelles seulement. — (h) « Confederazione Generale Bancaria Fascista ». — (i) Emissions excédant 100,000 florins sur le marché des Pays-Bas, y compris les émissions coloniales et, depuis janvier 1925, les émissions étrangères. Non compris les bons du Trésor. — (k) « Midland Bank Limited ». Emissions lancées sur le marché intérieur, non compris les émissions faites par le Gouvernement britannique pour des buts nationaux, les émissions des gouvernements locaux dont le total n'est pas limité d'avance et les obligations à échéance de moins de 12 mois. — (l) « Société de Banque Suisse » : appels au marché suisse. Y compris les obligations et les emprunts des gouvernements locaux. — (m) Jusqu'à fin 1926, valeur d'émission. Depuis 1927, y compris sociétés en commandite par actions et y compris apports en nature. — (n) Jusqu'à 1926, montant des émissions autorisées : depuis 1927, montant réellement souscrit. — (o) Voir introduction. — * Voir page 439.

A. Nominal value. — B. Issue value. — (1) Total. — (2) Of which abroad.

Unless otherwise stated, the figures represent authorised share issue of new J. S. Cos. at home and the increase of capital of existing companies. Bonus shares are excluded from the figures for the U. S. A., Roumania, Switzerland and Czechoslovakia. In the case of the Netherlands and the U. K. both bonus shares and conversions are excluded.

(a) Including " Kommanditgesellschaften auf Aktien ". Until end 1922, paper mark. Since 1924, excluding conversions and amalgamations. — (b) Comparable figure not available owing to the depreciation of the Mark. — (c) Until end 1924, kronen. — (d) " Journal of Commerce " : subscriptions invited on home market by corporations for amounts exceeding $ 100,000. — (e) Excluding issues of large railway Cos. ; since 1921, excluding vendor's shares. — (f) Until 1920, year beginning April 1st. Until March 1924, issues of new J. S. Cos. only. — (h) " Confederazione Generale Bancaria Fascista ". — (i) Issues exceeding Fls. 100,000 on the Dutch market, including Colonies and since January 1925, foreign issues. Excluding Treasury Bills. — (k) " Midland Bank Limited " ; subscriptions invited on the home market, excluding British Government loans, for national purposes, local Government loans with no specified limit to total subscription, and obligations of less than 12 mos. currency. — (l) " Société de Banque Suisse " : invitations for subscription on Swiss market, including bonds and local Government loans. — (m) Until end 1926, issue value. Since 1927, including limited liability companies and including contributions in kind. — (n) Until 1926, amount of authorised issues ; since 1927, amount actually subscribed. — (o) See introduction. — * See page 439.

Tableau XIX. — Nombre des Faillites. Table XIX. — Number of Bankruptcies.

Période Period / Moyennes mensuelles Monthly Average	Afrique du Sud (Union) South Africa	Allemagne Germany	Autriche Austria	Canada	Danemark Denmark	Egypte Egypt	Etats-Unis United States	Finlande Finland	France	Hongrie Hungary	Italie Italy	Norvège Norway	Nouv. Zélande N. Zealand	Pays-Bas Netherlands	Pologne Poland	Royaume-Uni United Kingdom A	Royaume-Uni United Kingdom B	Suède Sweden	Suisse Switzerland	Tchécoslovaquie Czechoslovakia
							(a)			(c)			(d)			(f)			(c)	(c)
1913. . .	92	815		(a) 152	28		1,213	40	779		616	33	29	153		294	174	317	71	
1920. . .	54	110		82	26		705	13	115		66	32	12	124		137	282	196	41	
1921. . .	179	256		197	59	19	1,668	12	247		158	86	28	189		307	262	432	70	32
1922. . .	206	82		327	65	15	1,868	31	410		321	81	58	272	(e) 4	416	256	388	82	240
1923. . .	189	23	9	284	47	14	1,597	34	451		481	76	56	329	(e) 2	445	256	289	68	303
1924. . .	162	516	38	193	45	18	1,643	42	569		635	72	56	362	9	420	251	263	65	205
1925. . .	114	948	57	166	51	17	1,572	28	(b) 134	206	661	74	54	339	43	413	245	256	71	206
1926. . .	102	1,003	53	148	56	27	1,669	27	(b) 122	209	715	110	63	310	35	370	244	245	73	251
1927. . .	109	475	52	153	57	36	1,689	29	689	91	944	108	72	296	17	381	244	227	77	244
1928. . .	108	665	49	170	47	33	1,698	24	686	132	1,029	85	85	266	24	♁374	♁269	213	67	222
																(g)	(g)			
1928 X .	117	685	45	192	47	16	1,689	24	650	105	998	89	81	254	21	386	286	209	55	206
XI .	155	674	58	192	50	47	1,568	27	688	114	1,012	64	83	271	30	415	290	261	74	245
XII	101	624	37	229	32	42	1,673	23	764	120	940	48	63	215	37	306	297	176	68	230
1929 I. .	108	832	44	269	52	46	2,184	38	757	164	1,060	72	60	253	35	382	299	242	82	292
II .	137	775	39	197	27	42	1,737	33	750	160	868	83	66	239	26	365	266	225	57	267
III .	166	930	48	180	35	36	1,704	26	930	164	954	76	102	239	28	436	303	245	69	305
IV .	140	885	51	174	51	40	1,735	40	561	175	1,146	89	57	235	♁27	332	250	253	48	308
V .	139	846	72	185	39	39	1,724	41	791	191	1,052	76	81	231	♁27	354	241	237	67	312
VI .	131	803	39	148	34	53	1,482	33	746	204	1,077	74	65	207	♁41	311	284	212	90	289
VII.	134	845	56	149	31	20	1,570	35	812	149	1,204	59	75	200	...	357	286	168	56	286
VIII	133	739	45	138	30	12	1,350	51	645	143	956	50	58	189	...	285	245	206	69	252
IX .	140	657	36	159	27	12	1,318	49	420	158	1,023	52	71	210	...	272	196	235	52	257
X .	117	*840	*57	* 176	*28	...	*1,511	...	*734	204	1,176	*64	72	247	...	410	348	215	*82	308

A. Faillites. — B. Liquidations de sociétés. — ♁ Chiffre provisoire. — (a) « Bradstreet's ». — (b) Département de la Seine seulement. — (c) Y compris les concordats. — (d) Depuis I/28, y compris les cessions de biens. — (e) Moyenne trimestrielle. — (f) Angleterre et Pays de Galles : Jugements déclaratifs de faillites publiés Ecosse : « séquestres ordonnés ». — (g) Procédures ouvertes au cours du mois. — * Voir page 439.

A. Bankruptcies. — B. Company liquidations. — ♁ Provisional figure. — (a) "Bradstreet's". — (b) Seine Department only. — (c) Including compositions. — (d) Since I/28, including private assignments. — (e) Quarterly average. — (f) Receiving and administration orders gazetted, England and Wales. Sequestrations awarded, Scotland. — (g) Cases begun during the month. — * See page 439.

Ve PARTIE. — TRAVAIL. LABOUR — PART V.

Tableau XX. — Chômage. † Table XX. — Unemployment. †

Date / Fin du mois End of month	Allemagne Germany (a) — Ouvriers syndiqués Trade unionists — Chômeurs complets Wholly unemployed — Number Nombre	%	Chômeurs partiels Partially unemployed — Nombre Number	%	Nombre de chômeurs secourus Number of unemployed in receipt of benefit	Australie Australia (d) — Chômeurs syndiqués Trade unionists unemployed — Nombre Number	%	Autriche Austria — Nombre de chômeurs enregistrés Number of unemployed registered	Belgique — Belgium — Caisses d'assurance contre le chômage Unemployment Insurance societies — Chômeurs complets Wholly unemployed — Nombre Number	%	Chômeurs partiels Partially unemployed — Nombre Number	%	Canada — Chômeurs syndiqués Trade unionists unemployed — Nombre Number	%
1926					(c)			(e)						
IX .	513,364	15.2	427,380	12.7	1,394,062	32,871	7.6	148,111	6,818	1.1	14,821	2.5	4,837	3.3
XII .	572,653	16.7	249,628	7.3	1,748,597	25,351	5.7	205,350	15,804	2.6	17,889	3.0	9,349	5.6
1927	(b)		(b)											
III .	420,550	11.5	160,080	4.4	1,121,150	26,280	5.9	236,261	11,294	1.8	18,888	3.1	8,975	5.7
VI .	239,597	6.3	101,378	2.7	540,703	29,217	6.4	168,997	8,323	1.4	20,098	3.3	5,410	3.2
IX .	178,916	4.6	93,113	2.4	355,462	29,991	6.7	154,291	8,595	1.4	21,680	3.5	5,314	3.1
XII .	519,573	12.9	123,207	3.1	1,188,274	38,641	8.9	238,075	22,526	3.6	35,006	5.6	11,893	6.6
1928														
III .	383,224	9.2	155,797	3.7	1,010,763	45,638	10.7	219,532	5,294	0.8	17,108	2.7	11,965	6.5
VI .	268,443	6.2	255,090	5.9	610,687	46,656	11.2	140,931	3,709	0.6	19,115	3.0	5,800	3.2
IX .	293,691	6.6	303,466	6.9	577,093	47,745	11.4	136,984	3,464	0.6	20,561	3.3	4,068	2.2
XII .	746,834	16.7	336,173	7.5	1,702,342	42,637	9.9	237,661	11,988	1.9	28,218	4.5	12,553	6.6
1929														
I . .	875,610	19.4	393,607	8.7	2,246,278			275,405	22,657	3.5	24,945	3.9	11,850	6.3
II . .	1,015,843	22.3	407,128	8.9	2,460,760			293,365	28,772	4.6	42,197	6.8	12,834	6.8
III .	765,224	16.9	364,820	8.0	1,899,125	39,159	9.3	252,318	6,025	0.9	21,519	3.4	11,662	6.0
IV .	505,400	11.1	324,515	7.1	1,125,968			193,296	2,507	0.4	12,361	1.9	10,382	5.5
V . .	419,373	9.1	315,191	6.8	807,750			154,669	2,382	0.4	8,686	1.4	7,750	4.0
VI .	393,749	8.5	308,699	6.7	722,948	40,996	10.0	133,090	2,559	0.4	11,194	1.8	5,723	2.9
VII .	395,202	8.6	315,739	6.9	710,499			127,471	4,037	0.6	16,452	2.6	6,000	3.0
VIII.	410,481	8.9	322,824	7.0	725,757			124,031	3,200	0.5	15,614	2.5	7,159	3.5
IX .	443,312	9.6	315,150	6.8	748,610	...	...	130,112	3,450	0.6	16,185	2.6	7,654	3.7
X . .	500,583	10.9	321,475	7.0	*889,492			...	...	...	...	...	...	...
Total des ouvriers servant de base au dernier pourcentage. Number of workers on which latest percentage is based.	4,592,500					409,503			616,110				206,617	

† Une partie des chiffres a été fournie par le Bureau International du Travail.
† Certain of the figures are supplied by the International Labour Office.

♁ Chiffre provisoire. — (a) Comprend seulement les syndicats versant l'indemnité de chômage. — (b) Depuis I/27, y compris les ouvriers mineurs. — (c) Premier du mois suivant. — (d) Ouvriers syndiqués ayant chômé trois jours ou plus au cours d'une semaine. — (e) En 1926, nombre d'assurés secourus. — * Voir page 439.

♁ Provisional figure. — (a) Only Unions paying unemployment benefit. — (b) Since I/27, including miners. — (c) First of following month. — (d) Union members unemployed for three days or more during a given week. — (e) In 1926 number in receipt of benefit. — * See page 439.

Tableau XX *(suite)*. — Chômage.

Table XX *(continued)*. — Unemployment.

Date Fin du mois End of month	Danemark Denmark (a) Chômeurs syndiqués Trade unionists unemployed: Nombre Number	%	Estonie Estonia: Nombre de chômeurs enregistrés Number of unemployed registered	Finlande Finland: Nombre de chômeurs enregistrés Number of unemployed registered	France: Nombre de chômeurs secourus Number in receipt of benefit	Hongrie Hungary: Nombre de chômeurs syndiqués Trade unionists unemployed	Irlande (Etat libre d') Irish Free State: Chômeurs assurance obligatoire Compulsorily Insured unemployed: Nombre Number	%	Italie Italy: Nombre de chômeurs enregistrés Number of unemployed registered: Chômeurs complets Wholly unemployed	Chômeurs partiels Partially unemployed	Lettonie Latvia: Nombre de chômeurs enregistrés Number of unemployed registered	Norvège Norway (a) Chômeurs syndiqués (10 syndicats) Trade unionists unemployed (10 Unions): Nombre Number	%	Nombre de chômeurs enregistrés Number of unemployed registered
1926 IX .	44,677	16.3	811	1,325	336	21,332	25,063	10.2	89,434	14,519	932	7,719	22.3	20,128
XII.	88,854	32.2	3,807	2,172	17,178	22,332	27,014	11.0	181,493	10,216	5,234	10,104	29.6	30,558
1927 III .	71,811	26.2	4,405	2,104	70,381	19,654	27,105	11.0	227,947	61,699	4,028	9,879	28.2	29,112
VI .	49,405	18.0	1,907	1,130	21,934	13,110	22,776	9.3	214,603	103,792	882	7,655	22.5	19,854
IX .	43,990	16.0	1,201	1,251	11,272	11,565	(b) 22,122	(b) 9.0	305,930	133,568	1,422	7,380	22.3	18,915
XII.	87,116	31.6	4,437	2,152	13,221	14,368	(c) 28,586	(c) 11.6	414,283	107,964	6,399	9,285	28.0	28,532
1928 III .	58.434	21.6	3,136	2,139	10,473	16,248	(d) 31,949	(d) 13.0	411,785	47,036	5,570	8,130	24.4	26,692
VI .	36,917	13.5	883	811	1,659	13,861	(e) 26,449	(e) 10.8	247,021	30,296	1,223	4,925	14.4	16,747
IX .	33,099	12.2	706	946	562	12,952	(b) 22,843	(b) 9.3	268,883	28,746	1,980	5,413	15.5	17,859
XII.	77,558	28.4	7,770	2,868	895	15,187	(c) 27,724	(c) 9.9	363,551	27,178	14,030	7,812	22.1	24,223
1929 I	75,200 ♁	27.9	6,329	4,731	1,604	17,112			461,889	16,655	12,856	7,915	22.2	24.393
II .	81,650	29.8	4,624	4,155	3,527	18,990	31,111	11.1	489,347	15,854	10,909	7,591	21.0	24,584
III .	63,400	21.9	4,165	3,190	1,078	17,168			293,277	15,846	9,067	7,279	20.0	23,821
IV .	37,250	13.4	3,014	3,045	706	15,333			257,603	16,989	7,281	6,277	17.0	22,228
V. .	29,900	10.8	2.169	1,280	558	14,053	24,256	8.6	227,682	8,713	1,433	4,694	12.5	18,000
VI .	28,000	10.0	1,110	1,157	394	14,708			193,325	10,970	1,236	4,337	11.3	14,547
VII .	26,900	9.6	780	1,284	399	14,765			201,868	13,503	1,205	3,999	10.2	12,417
VIII	25,500	9.1	609	1,859	403	14,840	21,834	7.8	216,666	19,650	1,008	4,245	10.7	12,493
IX .	24,150	8.8	902	2,711	385	14,705			228,831	16,835	1,582	...	...	15.525
X .	27,550	10.0	3,065	5,637	* 396	...			297,382	17,793	3,874	...	...	*20,546

Total des ouvriers servant de base au dernier pourcentage.
Number of workers on which latest percentage is based.

	275,745						280,905					39,225		
Date Fin du mois End of month	Nouvelle-Zélande New Zealand (f) Chômeurs syndiqués Trade unionists unemployed: Nombre Number	%	Pays-Bas Netherlands (h) Chômeurs dans les caisses d'assurance contre le chômage Unemployed in unemployment insurance societies: Nombre Number	%	Pologne Poland: Nombre de chômeurs enregistrés Number of unemployed registered	Roumanie Roumania: Nombre de chômeurs enregistrés Number of unemployed registered	Royaume-Uni United Kingdom: Assurance obligatoire Compulsorily Insured: Nombre de chômeurs Number unemployed	%	Suède Sweden: Chômeurs syndiqués Trade-unionists unemployed: Nombre Number	%	Suisse Switzerland: Caisse de chômage Unemployment Funds	Tchécoslovaquie Czechoslovakia: Caisse d'assurance syndicals Trade union insurance funds: Chômeurs secourus Unemployed in receipt of benefit	%	Yougoslavie Yugoslavia: Nombre de chômeurs enregistrés Number of unemployed registered
1926 IX .	(g) 3,912	(g) 8.3	20,695	7.2	(i) 185,207	(m)	(j) 1,648,322	(m) (j) 13.7	23,500	9.1	(k) 2.8	42,601	3.7	
XII	3,172	6.7	35,689	12.1	190,140		1,431,840	11.9	47,950	19.1	5.6	29,295	2.5	
1927 III .	4,222	9.4	26,949	9.1	205,770		1,187,782	9.8	36,103	14.1	2.8	27,074	2.5	
VI .	4,406	9.7	17,736	6.0	159,365		1,069,386	8.8	24,999	9.4	1.6	13,833	1.3	
IX .	5,325	11.6	20,161	6.7	116,843	(l) 13,079	1,126,267	9.3	22,347	8.4	1.7	9,609	0.9	
XII	5,531	9.7	44,848	14.9	165,268	13,824	1,194,305	9.8	50,655	18.6	4.5	14,334	1.3	
1928 III .	6,605	11.4	19,740	6.3	167,022	19,915	1,127,622	9.5	36,722	13.3	1.9	17,734	1.6	7,582
VI .	6,478	11.5	14,302	4.4	116,719	9,014	1,273,360	10.7	21,257	7.6	1.2	13,468	1.2	5,696
IX .	6,298	11.3	15,697	4.8	79,885	61,503	1,355,011	11.4	22,159	7.7	1.1	16,559	1.5	3,639
XII	5,523	10.0	38,116	11.5	126,429	72,144	1,333,611	11.1	49,633	17.3	4.0	19,698	1.7	5,832
1929 I . .			61,784	18.9	160,843	77,761	1,465,737	12.2	43,424	15.0		31,819	2.8	10,490
II .			66,041	19.8	177,462	65,966	1,453,864	12.1	44,254	14.8		36,147	3.3	12,955
III .	5,216	9.2	51,822	15.1	170,494	57,791	1,203,785	10.0	44,250	14.4	1.6	30,526	2.7	11,953
IV .			12,413	3.5	149,093	38,748	1,181,375	9.8	35,989	12.3		26,835	2.4	9,915
V. .			10,820	3.0	119,877	6,819	1,177,484	9.7	24,452	8.2		21,866	1.9	10,583
VI .	5,276	9.3	9,987	2.6	105,065	5,849	1,163,657	9.6	21,764	7.2	0.7	19,436	1.9	9,017
VII.			12,030	3.1	97,297	3,909	1,177,507	9.7	20,048	6.7		16,789	1.6	7,672
VIII			12,701	3.3	90,094	3,714	1,198,882	9.9	19,914	6.5		18,674	1.8	5,790
IX .	5,226	9.4	♁ 11,947	♁ 3.5	81,848	5,171	1,203,422	10.0	22,271	7.2	0.8	19,366	...	6,755
X .			...	...	* 93,800	...	1,254,480	10.4	25,500	8.6		...	...	...

Total des ouvriers servant de base au dernier pourcentage.
Number of workers on which latest percentage is based.

	55,492	♁ 346,020				(m) 12,094,000	310,425	290,493	1,308,249	

♁ Chiffre provisoire. — (a) Comprend seulement les syndicats versant l'indemnité de chômage. — (b) Août. — (c) Novembre. — (d) Février. — (e) Mai. — (f) Ouvriers syndiqués ayant chômé plus de trois jours au cours d'une semaine. — (g) Milieu du mois précédent. — (h) Chiffres calculés d'après les moyennes hebdomadaires. — (i) Premier du mois suivant. — (j) Non compris les ouvriers en grève dans les mines de charbon. — (k) Chômeurs complets. — (l) Octobre. — (m) Voir introduction. — * Voir page 439.

♁ Provisional figure. — (a) Only Unions paying unemployment benefit. — (b) August. — (c) November. — (d) February. — (e) May. — (f) Union members unemployed more than three days during a given week. — (g) Middle of preceding month. — (h) Calculated from weekly average. — (i) First of following month. — (j) Excluding strikers in the coal mining industry. — (k) Wholly unemployed. — (l) October. — (m) See introduction. — * See page 439.

DONNÉES POUR LE MOIS DE NOVEMBRE 1929.
DATA FOR THE MONTH OF NOVEMBER 1929.

Production de la Houille (en milliers de tonnes métriques)
Coal production (in 1000 metric tons)

Royaume-Uni / United Kingdom: ♂ 21,668

Production de la Fonte (en milliers de tonnes métriques)
Pig Iron production (in 1000 metric tons)

Allemagne / Germany: 1,091
Etats-Unis / United States: 3,232

Commerce (en milliers*)
Trade (000's *)

Japon / Japan: Imp. *(a)* ♂ 93,000 Exp. *(a)* ♂ 117,000
Lithuanie / Lithuania: Imp. *(a)* 30,210 Exp. *(a)* 37,810
Royaume-Uni / United Kingdom: Imp. *(a)* 99,981 Exp. *(a)* 63,125
Suisse / Switzerland: Imp. *(a)* 260,027 *(b)* 706 Exp. *(a)* 183,915 *(b)* 97

Mouvement de la Navigation (en milliers de tonnes de jauge)
Movement of Shipping (in 1000 tons measurement)

Lithuanie / Lithuania: Navires entrés / Vessels entered 36; Navires sortis / Vessels cleared 36
Royaume-Uni / United Kingdom: Navires entrés / Vessels entered 5,130; Navires sortis / Vessels cleared 5,857

Dépôts de Caisses d'Epargne (en millions *)
Savings Banks Deposits (000,000's *)

Autriche / Austria: *(c)* 83
Suède / Sweden: *(c)* 276

Emissions de Capitaux (en millions *)
Capital Issues (000,000's *)

Allemagne / Germany: 39,1
France 1,429
Roumanie / Roumania: 182
Royaume-Uni / United Kingdom: *(d)* 12.9 *(e)* 6.7
Suède / Sweden: 22

Nombre de Faillites
Number of Bankruptcies

Allemagne / Germany: 813
Autriche / Austria: 55
Canada ♂ 185
Danemark / Denmark: 29
Etats-Unis / United States: 1,536
France 804
Norvège / Norway: ♂ 46
Suisse / Switzerland: 85

Nombre de Chômeurs secourus
Number of Unemployed in receipt of benefit

Allemagne / Germany: 15/XI. 1,015,593
France 577

Nombre de Chômeurs enregistrés
Number of Unemployed registered

Norvège / Norway: 20, 546
Pologne / Poland: 23/XI. 115,455

---

* Dans la monnaie respective de chaque pays.
* In the respective currency of each country.
♂ Chiffre provisoire. — ♂ Provisional figure.
(a) Commerce en valeurs. — *(a)* Trade by value.
(b) Commerce en poids. — *(b)* Trade by weight.
(c) Caisses postales. — *(c)* Post Office Savings Banks.
(d) Total.
(e) Dont pour l'étranger — *(e)* Of which abroad.

TABLE DES MATIÈRES

	Pages
Introduction	402
Note...	404
Diagrammes :	
Indice des produits manufacturés Etats-Unis	405
Indices de la situation des affaires Royaume-Uni	405
Commerce mondial...	406, 407
Indices de Production	408

Ire PARTIE. — PRODUCTION.

TABLEAU I : Production de houille et lignite :	
Houille	409
Lignite	409
TABLEAU II : Production de la fonte	410
TABLEAU III : Production de l'acier	410

IIe PARTIE. — COMMERCE ET TRANSPORT.

Importations et Exportations (en valeurs) :	
TABLEAU IV : Importations	411, 412, 413, 414
TABLEAU V : Exportations	411, 412, 413, 414
Importations et exportations (en poids) :	
TABLEAU VI : Importations	415, 416
TABLEAU VII : Exportations...	415, 416
Chemins de fer :	
TABLEAU VIII : Trafic des marchandises	417
Mouvement de la navigation :	
TABLEAU IX : Tonnage des navires entrés et sortis	418, 419

IIIe PARTIE. — MOUVEMENT DES PRIX.

TABLEAU X : Nombres indices des prix de gros :	
1) Résultats publiés	420
2) Pourcentages par rapport à 1913... ...	420
Résultats publiés	421
TABLEAU XI : Nombres indices des prix de détail :	
a) Coût de la vie...	422
b) Prix des denrées alimentaires	423

IVe PARTIE. — FINANCES.

TABLEAU XII : Réserves d'or et certaines réserves d'argent et de devises étrangères ...	424, 425, 426
TABLEAU XIII : Circulation des billets	427, 428
TABLEAU XIV : Taux de l'escompte	429
TABLEAU XV : Cours des Changes :	
Données annuelles	430
Données mensuelles	431, 432
TABLEAU XVI : Dépôts des Caisses d'épargne	433, 434
TABLEAU XVII : Nombres indices des cours des valeurs de Bourse	435
TABLEAU XVIII : Emissions de Capitaux ...	436
TABLEAU XIX : Faillites (Nombre des)	437

Ve PARTIE. — TRAVAIL.

TABLEAU XX : Chômage	437, 438
Données pour Novembre 1929	439
Tableau des parités réciproques de certaines monnaies	pages 2 et 3 de la couverture.

TABLE OF CONTENTS

	Pages
Introduction	403
Note...	404
Diagrams :	
Index of manufacturing production U. S. A.	405
Index Chart United Kingdom	405
World Trade	406, 407
Production indices	408

PART I. — PRODUCTION.

TABLE I : Production of Coal and Lignite :	
Coal	409
Lignite...	409
TABLE II : Production of Pig Iron	410
TABLE III : Production of Steel	410

PART II. — TRADE AND TRANSPORT.

Imports and Exports (Values) :	
TABLE IV : Imports...	411, 412, 413, 414
TABLE V : Exports	411, 412, 413, 414
Imports and Exports (Weight) :	
TABLE VI : Imports...	415, 416
TABLE VII : Exports	415, 416
Railways :	
TABLE VIII : Freight Traffic...	417
Movement of Shipping :	
TABLE IX : Tonnage of Vessels entered and cleared	418, 419

PART III. — PRICE MOVEMENT.

TABLE X : Index numbers of Wholesale Prices :	
(1) Published results	420
(2) Percentage of 1913	420
Published results	421
TABLE XI : Index numbers of Retail Prices :	
(a) Cost of Living	422
(b) Prices of Foodstuffs	423

PART IV. — FINANCE.

TABLE XII : Gold and certain Silver and Foreign Assets Reserves...	424, 425, 426
TABLE XIII : Notes in circulation	427, 428
TABLE XIV : Bank rates of discount	429
TABLE XV : Exchange Rates :	
Yearly data	430
Monthly data...	431, 432
TABLE XVI : Savings Banks Deposits	433, 434
TABLE XVII : Index numbers of Stock Exchange securities	435
TABLE XVIII : Capital Issues	436
TABLE XIX : Bankruptcies (Number of)... ...	437

PART V. — LABOUR.

TABLE XX : Unemployment	437, 438
Data for November 1929	439
Table of reciprocal parities of various currencies	pages 2 and 3 of the cover.

SOCIÉTÉ DES NATIONS
GENÈVE

LEAGUE OF NATIONS
GENEVA

BULLETIN MENSUEL DE STATISTIQUE

RECUEIL DE STATISTIQUES PUISÉES A DES SOURCES OFFICIELLES OU INDIQUÉES

10e ANNÉE — Volume X
Décembre 1929

No. 12

10th YEAR — Volume X
December 1929

MONTHLY BULLETIN OF STATISTICS

BEING A COLLECTION OF STATISTICS FROM OFFICIAL AND OTHER DEFINED SOURCES

ABONNEMENT ANNUEL
Fr. 20 (suisses)

LE NUMÉRO
Fr. 1,75 (suisse)

ANNUAL SUBSCRIPTION
18/- net $ 4.50

SINGLE NUMBERS
1/6 net 40 cts.

INTRODUCTION

Le présent numéro du Bulletin, qui est le dernier de 1929, contient la table des matières pour l'année 1929, indiquant les tableaux spéciaux, les adjonctions et les changements mentionnés dans les introductions.

On trouvera aux pages 446 et 447 deux tableaux sur la production mondiale du cuivre et du plomb pendant les années 1920 à 1928.

Au tableau XI *a*), l'indice du coût de la vie pour l'Australie a été changé. Le nouvel indice diffère de celui qui était publié jusqu'ici en ce qu'il comprend les dépenses pour l'habillement, le chauffage, l'éclairage et les articles divers, qui ne figuraient pas dans l'autre indice, et que l'indice du loyer est calculé sur la base de logements de quatre et cinq pièces seulement. La base est le mois de novembre 1914 (= 100), au lieu de l'année 1911. Pour les deux indices on emploie la méthode des valeurs globales, les coefficients de pondération ayant été fixés à la suite d'enquêtes sur les budgets familiaux. L'indice se rapporte à 30 villes ; il est publié trimestriellement.

Au même tableau figurent des chiffres revisés pour la Colombie pour toute la période envisagée ; les statistiques des variations du coût de la vie ont en effet été étendues à 16 villes au lieu de 15.

Au tableau XVIII (Emissions de capitaux), la série établie par le « Journal of Commerce », qui était jusqu'à présent reproduite pour les Etats-Unis, a été remplacée par celle du « Commercial and Financial Chronicle ». Les émissions nationales et les émissions étrangères y sont indiquées séparément. Les émissions nationales embrassent les émissions des sociétés, les emprunts agricoles et les emprunts municipaux. Les émissions étrangères embrassent les émissions des sociétés étrangères, les emprunts des gouvernements étrangers et les emprunts municipaux du Canada et des possessions des Etats-Unis. Les conversions ne sont pas comprises dans les chiffres.

Le Département du Commerce établit également des statistiques des émissions étrangères aux Etats-Unis, mais, étant donné que les chiffres ne sont publiés que tous les trois mois et qu'il n'est pas établi une statistique correspondante des émissions nationales, on a jugé préférable d'insérer dans le tableau les chiffres du « Commercial and Financial Chronicle » et d'indiquer en note le chiffre officiel pour la dernière année écoulée. Les différences entre les deux séries s'expliquent en grande partie par le fait que les statistiques privées incluent parfois la totalité d'une émission, alors qu'une partie en a été souscrite à l'étranger ; ce cas se présente souvent pour les émissions du Canada.

Le tableau suivant indique les chiffres officiels des émissions étrangères, et ceux du « Financial Chronicle », pour les années 1920 à 1928, en milliers de dollars :

	Department of Commerce	*Commercial and Financial Chronicle*
1920	485.191	399.728
1921	631.008	554.662
1922	682.278	677.534
1923	413.662	288.461
1924	928.494	1.005.400
1925	1.085.381	1.094.876
1926	1.134.660	1.155.522
1927	1.375.713	1.572.538
1928	1.250.951	1.325.330

Dans le tableau au verso de la couverture, les parités réciproques de l'Italie et des autres pays ont été rectifiées ; les anciens chiffres étaient basés sur le décret du 21 décembre 1927, qui avait fixé le poids d'or fin de la lire à 0,07919 gramme. Un décret en date du 26 février 1928 a précisé ce chiffre en 0,07919113 et les nouveaux calculs ont été basés sur cette parité exacte.

On trouvera dans le petit tableau de la page 444 les chiffres pour les mois de 1928 des séries nouvelles introduites dans le présent numéro du Bulletin et dans le numéro précédent.

Genève, le 13 janvier 1930.

INTRODUCTION

With this the last issue for 1929 of the Monthly Bulletin of Statistics is published the index for the year 1929 of the special tables and of additions and changes mentioned in the Introductions.

On pages 446 and 447 will be found tables showing the world production of Copper and Lead during the years 1920 to 1298.

In table XI *a*), the Cost of living index for Australia has been changed. The index now given differs from that published hitherto in as much as it covers expenditure on clothing, fuel and light and miscellaneous requirements, which was not comprised in the previous index, and the rent index is computed on the basis of houses of four and five rooms only. The base is November, 1914 (= 100) instead of 1911 (= 100). Both indices are computed by the aggregative method, the weighting coefficients having been determined by enquiries into family budgets. The index refers to 30 towns and is published quarterly.

In the same table, revised figures are given for Colombia for the whole period considered, the investigations into the cost of living having been extended to sixteen towns instead of fifteen.

In table XVIII (Capital issues), the series computed by the " Journal of Commerce " which was hitherto reproduced for the United States, has been replaced by that of the " Commercial and Financial Chronicle ", showing domestic and foreign issues separately. Domestic issues include corporate issues, farm loan issues and municipal loans. Foreign issues include those of foreign corporations, foreign government loans and municipal loans of Canada and the U. S. possessions. Refunding operations are excluded from the figures.

Statistics of foreign capital issues in the United States are also compiled by the U. S. Department of Commerce ; but in view of the fact that the data are only published quarterly and that no corresponding series is compiled for domestic issues, it has been thought preferable to reproduce the figures of the Financial Chronicle in the table and to show the official figure for the last year in a footnote. The differences between the two series are mostly accounted for by the fact that private compilers sometimes count all of an issue as foreign when a portion of it is known to have been underwritten abroad ; this is often the case with Canadian issues.

The following table shows the official figures of foreign issues and those of the Financial Chronicle for the years 1920 to 1928 in thousands of dollars.

	Department of Commerce	*Commercial and Financial Chronicle*
1920	485,191	399,728
1921	631,008	554,662
1922	682,278	677,534
1923	413,662	288,461
1924	928,494	1,005,400
1925	1,085,381	1,094,876
1926	1,134,660	1,155,522
1927	1,375,713	1,572,538
1928	1,250,951	1,325,330

In the table on the inside pages of the cover, the reciprocal parities between Italy and the other countries have been rectified ; the former figures were based on the decree of December 21st, 1927, which had fixed the gold content of the lira at 0.07919 grammes of pure gold. On February 26th, 1928, another decree gave a closer approximation, bringing the figure to 0.07919113 ; the new calculations are based on that exact weight.

In the small tableau page 444 will be found the figures for the months of 1928 of the new series introduced in this and the previous issues of the Bulletin.

Geneva, January 13th, 1930.

NOTE

Dans tous les Tableaux, le signe «—» indique que le chiffre est nul ou inférieur à l'unité de mesure employée ; le signe «...», que le chiffre n'est pas encore publié, et un blanc, que les renseignements ne sont pas accessibles. Toutes les fois que l'expression : «depuis» ou «jusqu'à» une certaine date, est employée dans les notes, on doit comprendre : depuis, ou jusqu'à, cette date inclusivement.

Par suite de la diversité des méthodes employées pour établir les statistiques et des systèmes juridiques et administratifs sur lesquels elles sont basées, de la variété des classements et de la nature des relevés, il est, dans bien des cas, impossible d'établir une comparaison exacte entre les chiffres des différents pays. Les méthodes adoptées pour l'élaboration des divers nombres indices des prix, plus spécialement des indices du coût de la vie, sont très différentes d'un pays à l'autre. Dans quelques pays, les Banques centrales continuent à n'indiquer séparément, dans leurs bilans hebdomadaires ou mensuels, qu'une partie des avoirs étrangers. Le but et la nature des données sur le chômage ainsi que les diverses industries considérées, varient selon les pays et ne permettent pas une comparaison exacte des pourcentages du chômage.

Les chiffres publiés ont toujours pour objet d'indiquer les variations survenues au cours d'une période donnée et c'est sur ces variations dans le temps que doivent porter les comparaisons.

Pour les explications détaillées concernant le mode d'établissement de certaines catégories de statistiques le lecteur est renvoyé aux publications suivantes :

Diagrammes et Nombres indices des cours des valeurs de Bourse, Tableau XVII : Bulletin mensuel de statistique N° 1, 1926 ;

Commerce international, Tableaux IV, V, VI, VII : Mémorandum sur les Balances des Paiements et sur les Balances du Commerce extérieur 1912-1926, Vol. II ;

Nombres indices des prix de gros, Tableau X
Réserves d'or et certaines réserves d'argent et de devises étrangères, Tableau XII
Dépôts de Caisses d'Epargne, Tableau XVI
} Mémorandum sur les Monnaies, 1913-1923, Mémorandum sur les Monnaies et les Banques Centrales, 1913-1924, Vol. II ;

Emissions de Capitaux, Tableau XVIII : Bulletin mensuel de statistique N° 8, 1923 ;

Faillites, Tableau XIX : Bulletin mensuel de statistique N° 10, 1924.

DONNÉES POUR LES MOIS DE 1928.

DATA FOR THE MONTHS OF 1928.

Mois Months	Mouvement des prix Price Movement	Finances — Finance				Travail Labour
	Coût de la vie Cost of living	Dépôts de Caisses d'Epargne Savings Banks Deposits	Nombres indices des Cours des valeurs de Bourse Index number of Stock Exchange securities	Emissions de capitaux Capital Issues		Chômeurs enregistrés Unemployed registered
	Australie Australia	Etats-Unis United States	Etats-Unis United States	Etats-Unis United States		Roumanie Roumania
	Base XI-1914 = 100	en millions de $ in million $	Base 1926 = 100	en millions de $ in million $		Nombre Number
				Total	Dont pour l'étranger Of which abroad	
		(a)	(b)	(c)	(c)	
1928 I		4,193	137.4	571	136	14,476
II		4,204	134.8	620	103	15,915
III	1,460	4,252	141.1	606	135	19,915
IV.		4,262	149.5	690	120	11,657
V		4,253	154.9	819	225	10,102
VI.	1,467	4,301	148.2	802	199	9,014
VII		4,283	147.8	407	53	16,017
VIII. . . .		4,299	152.6	251	1	29,828
IX	1,456	4,352	162.2	501	106	61,503
X		4,345	166.2	742	88	66,645
XI		4,334	178.9	900	73	65,856
XII	1,456	4,406	178.4	1,116	65	72,144

(a) Caisses d'épargne de l'Etat de New-York. — (b) 342 actions industrielles. — (c) « Commercial and Financial Chronicle ».

(a) New-York State Savings Banks. — (b) 342 Industrial shares. — (c) « Commercial and Financial Chronicle ».

Indice des produits manufacturés. — (Volume). — Index of manufacturing production.
(1923-25 = 100).

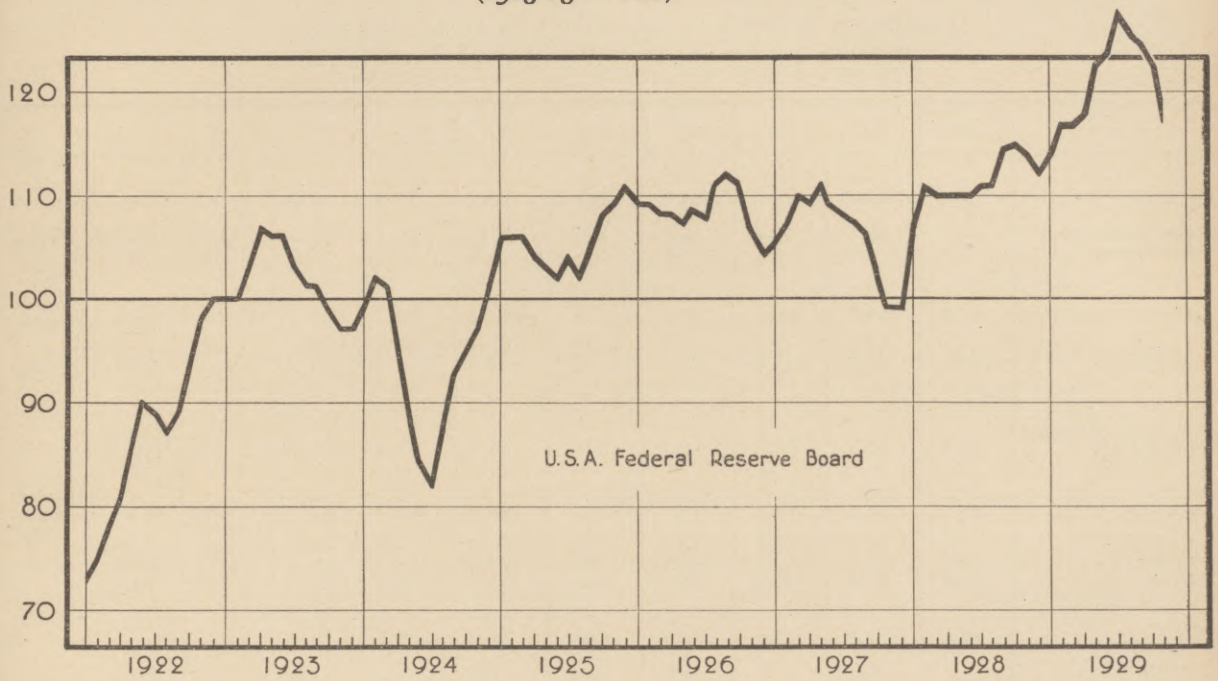

ROYAUME-UNI * UNITED KINGDOM *.

Indices de la situation des affaires. — Index Chart.
(1913=100.)

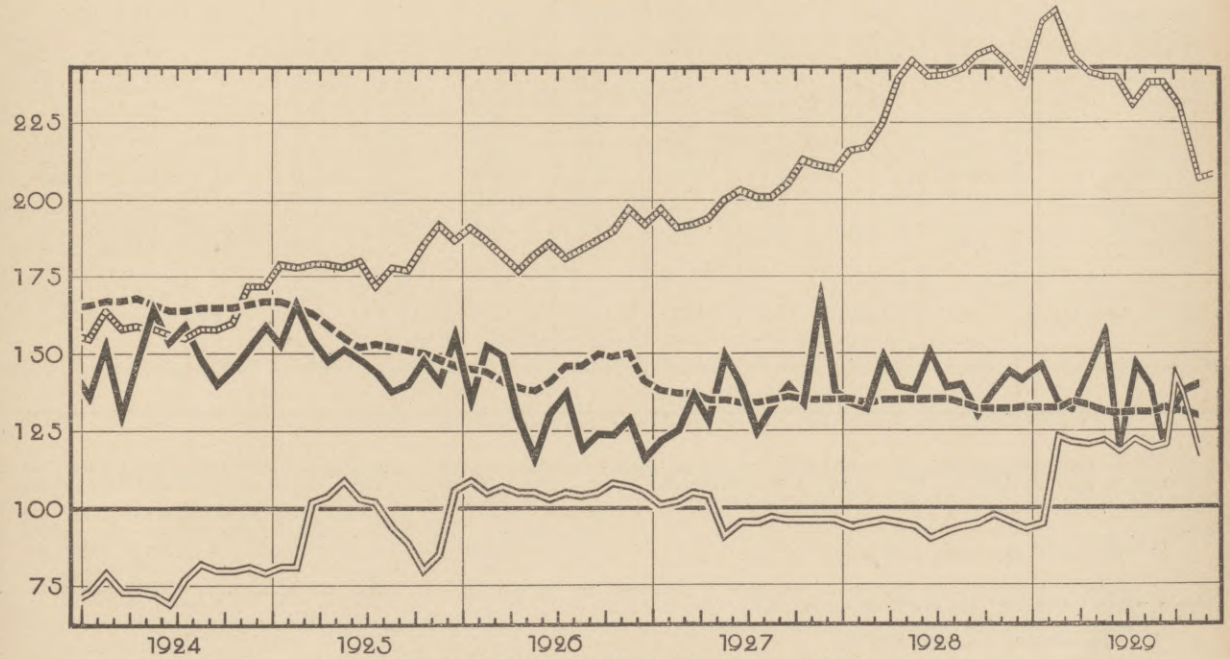

Cours de 20 valeurs industrielles. — Price of 20 Industrial Stocks.

Nombres indices des prix de gros des articles autres que les denrées alimentaires (Board of Trade). — Wholesale prices (Board of Trade Index) excluding food.

Valeur des produits manufacturés exportés (variations saisonnières éliminées). — Value of exported manufactures (normal seasonal changes eliminated).

Indice de l'argent à court terme (taux de la Banque d'Angleterre, taux jour par jour et taux des effets à 3 mois). — Short Money Index (official discount rate, day to day money and market rate on 3 months bills).

* Reproduit du " Monthly Bulletin " publié par le *London and Cambridge Economic Service.*

* Reproduced from the Monthly Bulletin of the *London and Cambridge Economic Service.*

PRODUCTION MONDIALE DU CUIVRE. — WORLD PRODUCTION OF COPPER.

Production de fonderie (en milliers de tonnes métriques).
Smelter production in metric tons (000's omitted).

PAYS	1920	1921	1922	1923	1924	1925	1926	1927	1928	COUNTRY
AFRIQUE	22.0	33.5	46.7	60.7	88.3	91.9	81.3	92.5	* 117.0	AFRICA.
Congo belge. . .	19.0	30.5	43.4	57.9	85.6	90.1	80.6	89.2	* 112.6	Belgian Congo.
Rhodésie	3.0	3.0	3.3	2.8	2.7	1.8	0.7	3.3	6.1	Rhodesia.
AMÉRIQUE DU NORD	617.3	275.6	526.5	771.4	832.6	884.5	923.1	911.1	* 1,018.3	NORTH AMERICA.
Canada	16.6	15.0	13.4	15.0	17.5	25.1	30.3	32.3	* 56.6	Canada.
Etats-Unis [1] . . .	600.7	260.6	513.1	756.4	815.1	859.4	892.8	878.8	961.7	United States.[1]
AMÉRIQUE CENTRALE (Mexique). . . .	33.0	7.5	21.0	38.0	32.0	32.9	38.5	39.9	45.9	CARIBBEAN (Mexico).
AMÉRIQUE DU SUD.	133.1	87.4	158.1	216.5	216.0	220.2	232.5	277.3	* 336.3	SOUTH AMERICA.
Bolivie	7.7	9.1	8.7	10.2	7.1	6.6	6.1	6.7	* 6.5	Bolivia.
Chili	93.4	46.9	113.7	162.8	174.8	176.9	188.4	224.4	277.5	Chile.
Pérou	32.0	31.4	35.7	43.5	34.1	36.7	38.0	46.2	52.3	Peru.
ASIE	68.3	55.3	55.2	60.8	64.6	70.8	74.2	72.3	* 71.1	ASIA.
Chine	.	.	.	0.8	0.8	1.0	2.2	1.1	* 0.9	China.
Inde	0.5	1.2	1.1	0.7	1.2	2.3	4.6	4.6	4.2	British India.
Japon	67.8	54.1	54.1	59.3	62.6	66.5	67.4	66.6	66.0	Japan.
EUROPE.	74.8	80.4	84.6	98.0	105.0	120.3	133.8	162.3	* 162.5	EUROPE.
Allemagne . . .	20.5	25.0	32.0	26.2	34.6	39.1	46.2	52.9	48.5	Germany.
Autriche	1.6	4.3	4.6	4.8	3.8	3.8	3.2	3.3	3.0	Austria.
Belgique	7.2	5.2	8.3	15.5	8.9	11.1	10.0	10.0	...	Belgium.
Espagne	9.8	22.0	10.0	13.2	16.6	21.3	23.9	28.7	27.8	Spain.
Finlande	.	0.2	0.3	0.4	0.3	0.4	0.4	0.4	...	Finland.
France	1.6	2.0	2.0	2.5	2.5	2.5	2.5	2.5	2.2	France.
Italie.	0.6	0.1	0.4	0.6	0.5	1.1	0.7	0.5	0.5	Italy.
Norvège	0.6	1.3	0.1	0.1	0.1	0.3	0.2	—	0.8	Norway.
Roumanie. . . .	0.2	0.1	0.1	0.1	0.1	0.1	0.2	0.2	0.1	Roumania.
Royaume-Uni . .	26.4	12.2	18.7	23.2	21.5	20.7	18.0	22.8	* 25.9	United Kgdm.
Suède [2]	1.6	1.3	0.1	0.1	2.1	3.8	4.0	5.6	3.6	Sweden.[2]
Tchécoslovaquie [3]	0.3	0.7	0.8	1.6	2.4	2.2	2.8	2.5	...	Czechoslovakia.[3]
U.R.S.S.	2.0	2.0	2.0	2.9	3.5	6.6	12.0	20.0	22.0	U.S.S.R.
Yougoslavie. . .	2.4	4.0	5.2	6.8	8.1	7.3	9.7	12.9	15.1	Yugoslavia.
OCÉANIE (Australie)	24.5	18.9	11.7	18.1	14.3	11.2	11.3	9.7	9.9	OCEANIA (Australia).
MONDE ENTIER . .	973.0	558.6	903.8	1,263.5	1,352.8	1,431.8	1,494.7	1,565.1	* 1,761.0	WORLD.

SOURCES : Statistiques nationales officielles.— National official statistics. American Bureau of Metal Statistics: *Year-Book*. Metallgesellschaft (Frankfurt a. M.) : *Statistische Zusammenstellungen*. Imperial Mineral Resources Bureau (Imperial Institute) . *Statistical Summary*. *The Mineral Industry* (New York).

* Estimation ou chiffre provisoire.

[1] Production de fonderie du minerai indigène et étranger, des concentrés, etc., ainsi qu'une certaine quantité de cuivre provenant du traitement des matières secondaires.
[2] Cuivre raffiné, non compris le cuivre précipité.
[3] Principalement cuivre précipité.

* Estimate or provisional figure.

[1] Smelter production from domestic and foreign ore, concentrates, etc., and also some blister from the treatment of secondary material.
[2] Refined copper, excluding precipitate of copper.
[3] Mainly precipitate of copper.

PRODUCTION MONDIALE DU PLOMB. — WORLD PRODUCTION OF LEAD.

Production de fonderie (en milliers de tonnes métriques.)
Smelter production in metric tons (000's omitted).

PAYS	1920	1921	1922	1923	1924	1925	1926	1927	1928	COUNTRY
AFRIQUE	26.3	33.1	35.0	26.4	23.1	18.2	24.0	27.5	27.4	AFRICA.
Afrique du Sud et Afrique Sud-Ouest	0.9	0.7	1.0	1.0	1.0	1.6	1.7	2.8	5.0	Union of South Africa and S.-W. Africa.
Rhodésie	14.0	17.2	20.8	11.1	6.4	3.0	3.9	6.0	4.8	Rhodesia.
Tunisie	11.4	15.2	13.2	14.3	15.7	13.6	18.4	18.7	17.6	Tunis.
AMÉRIQUE DU NORD	469.1	393.6	486.5	570.6	645.8	769.7	795.0	785.8	748.1	NORTH AMERICA.
Canada	13.0	27.6	36.9	45.9	75.7	104.3	120.0	135.6	148.0	Canada.
Etats-Unis	456.1	366.0	449.6	524.7	570.1	665.4	675.0	650.2	600.1	United States.
AMÉRIQUE CENTRALE (Mexique)	84.0	60.0	114.2	150.5	133.9	143.0	173.1	213.5	221.0	CARIBBEAN (Mexico).
AMÉRIQUE DU SUD	4.1	3.0	4.3	4.2	5.1	8.3	9.1	* 8.4	* 19.0	SOUTH AMERICA.
Argentine	3.5	2.5	3.6	3.6	4.5	7.7	8.5	7.8	8.3	Argentine.
Pérou	0.6	0.5	0.7	0.6	0.6	0.6	* 0.6	* 0.6	...	Peru.
ASIE	* 32.2	* 45.4	* 49.1	* 50.4	* 70.3	* 56.2	* 64.4	* 78.4	* 90.7	ASIA.
Chine (E.)	0.3	0.3	0.7	0.7	11.3	0.4	0.2	0.1	—	China. (E.)
Inde	26.7	33.7	39.8	45.3	51.4	48.0	55.2	67.0	79.6	British India.
Japon	4.2	3.1	3.2	3.0	2.5	3.0	3.0	3.0	4.0	Japan.
Turquie	1.0	8.3	5.4	1.4	5.1	4.8	6.0	8.3	7.1	Turkey.
EUROPE	271.4	276.1	258.0	261.8	307.1	377.1	385.0	399.8	385.9	EUROPE.
Allemagne [1]	59.0	75.0	65.0	31.9	50.2	70.5	76.6	84.0	87.0	Germany. [1]
Autriche	4.0	3.3	3.4	4.3	5.0	5.4	6.5	8.1	8.1	Austria.
Belgique	16.0	25.0	30.0	45.0	53.7	66.3	60.8	61.0	65.2	Belgium.
Espagne	120.0	115.0	100.0	104.0	110.0	136.5	148.7	144.0	123.1	Spain.
France	15.1	15.5	14.0	16.0	20.0	21.0	18.0	23.2	21.0	France.
Grèce	4.0	5.6	4.7	4.2	4.8	4.6	5.1	5.3	5.0	Greece.
Italie	15.9	12.5	10.7	17.1	22.1	24.5	23.6	23.8	21.2	Italy.
Pologne [1]	17.6	13.5	13.9	20.0	21.0	29.0	28.0	30.0	36.0	Poland. [1]
Roumanie	0.2	0.4	0.2	0.4	0.4	0.5	0.7	0.8	0.5	Roumania.
Royaume-Uni	11.6	2.5	5.1	6.8	5.4	4.8	4.3	6.1	5.6	United Kingdom.
Suède [2]	0.9	0.6	0.4	0.3	0.7	0.8	0.6	0.4	0.3	Sweden. [2]
Tchécoslovaquie	2.0	2.4	2.2	2.5	2.3	2.2	2.3	2.4	2.6	Czechoslovakia.
Yougoslavie	5.1	4.8	8.4	9.3	11.5	11.0	9.8	10.7	10.3	Yugoslavia.
OCÉANIE (Australie)	4.1	56.6	107.2	120.4	128.7	151.3	155.4	167.6	158.8	OCEANIA (Australia).
MONDE ENTIER	* 891.2	* 867.8	*1,054.3	*1,184.3	*1,314.0	*1,523.8	*1,606.0	*1,681.0	*1,650.9	WORLD.

SOURCES : Statistiques nationales officielles.— National official statistics. American Bureau of Metal Statistics : *Year-Book*. Metallgesellschaft (Frankfurt a. M.) : *Statistische Zusammenstellungen*. Imperial Mineral Resources Bureau (Imperial Institute) : *Statistical Summary*. *The Mineral Industry* (New York).

* Estimation ou chiffre provisoire.

(E.) Exportation.

[1] Territoire actuel.
[2] Plomb raffiné, non compris plomb brut.

* Estimate or provisional figure.

(E.) Exports.

[1] Present territory.
[2] Refined lead, excluding crude lead.

INDICES DE PRODUCTION. — PRODUCTION INDICES.
(1928 = 100.)

1) Indices généraux. — *(1)* General indices.

Pays Country	Allemagne Germany	Canada	Etats-Unis United States	France	Pologne Poland	Royaume Uni United Kingdom	Russie Russia
Source	Institut für Konjunkturforschung	Monthly Review of Business Statistics	Federal Reserve Board	Statistique générale	Institut de Recherches sur le mouvement des affaires	Board of Trade	Institut de Conjoncture
Base initiale - Original base	VII. 1924 - VI.1926	1919-1924	1923-1925	1913	1925-1927	1924	1923/1924
		(a)	*(a)*	*(e)*	*(f)*		*(b)*
1924	73.7	67.3	86.4	85.8		94.8	29.9
1925	89.5	72.3	94.5	85.0	72.5		48.1
1926	84.6	84.5	98.2	99.2	71.1		67.8
1927	103.9	90.4	96.4	86.6	88.5	101.2	82.7
1928	100.0	100.0	100.0	100.0	100.0	100.0	100.0
1928 III	107.6	97.3	99.1	96.1	98.8	103.6	108.9
IV	104.6	92.9	99.1	97.6	98.1		93.5
V.	102.0	108.7	99.1	100.0	97.6		101.4
VI	99.7	102.0	99.1	101.6	99.5	98.2	97.3
VII	98.7	100.1	100.0	102.4	99.0		90.7
VIII . . .	98.9	105.1	101.8	102.4	100.9		104.6
IX	98.7	99.4	103.6	101.6	101.2	95.0	109.6
X.	97.4	108.3	103.6	103.1	101.2		115.8
XI	80.2	101.8	101.8	103.9	104.8		108.7
XII. . . .	96.7	95.7	102.7	105.5	105.5	102.8	115.3
1929 I	103.7	120.9	106.4	107.9	105.8		117.2
II.	98.5	117.5	106.4	107.1	98.4		112.4
III	101.6	115.8	108.2	108.7	100.6	104.5	120.3
IV	108.1	114 3	110.9	109.4	103.7		125.8
V.	104.2	115.7	111.8	109.4	100.2		106.0
VI	105.5	109.9	114.5	111.0	98.8	106.1	116.3
VII	102.2	111.2	112.7	109.4	97.8		115.1
VIII . . .	104.1	112.0	111.8	109.4	97.9		122.5
IX	105.0	101.0	110.0	108.7	99.6	104.5	...
X.	106.5	...	106.4	111.0	100.5		...
XI	...	...	97.3	112.6	97.4		...

1) Indice général. *(1)* General Index. — *2)* Textiles. — *3)* Industries mécaniques. *(3)* Engineering.

Pays Country	Suède Sweden	Etats-Unis United States	France	Pologne Poland	Royaume Uni United Kingdom	France	Royaume Uni United Kingdom
Source	Svensk Finanstidning	Federal Reserve Board	Statistique générale	Institut de Recherches sur le mouvement des affaires	Board of Trade	Statistique générale	Board of Trade
Base initiale - Original base	1923-1924	1923-1925	1913	1925-1927	1924	1913	1924
			(e)	*(c) (f)*		*(e)*	
1924	94.5	85.0	88.8			89.1	
1925	96.4	97.2	91.9	68.1		83.3	
1926	99.1	97.2	98.0	64.9		95.7	
1927	104.5	105.6	89.9	96.0	101.7	82.6	101.9
1928	100.0	100.0	100.0	100.0	100.0	100.0	100.0
1928 III	68.2	100.0	103.0	102.8	107.0	95.7	103.8
IV	95.5	94.4	104.0	94.9		97.1	
V.	106.4	100.0	104.0	94.9		100.0	
VI	110.9	100.9	101.0	94.3	99.6	102.9	102.8
VII	95.5	93.5	101.0	94.5		105.8	
VIII . . .	101.8	100.0	97.0	97.6		105.8	
IX	108.2	100.0	93.9	98.2	92.0	102.2	95.4
X.	113.6	104.7	97.0	97.0		103.6	
XI	111.8	105.6	101.0	107.3		103.6	
XII. . . .	116.4	103.7	100.0	110.4	101.3	108.0	98.6
1929 I	134.5	108.4	98.0	109.5		111.6	
II	121.8	105.6	97.0	102.3		109.4	
III	122.7	108.4	94.9	102.3	101.9	113.0	106.3
IV	132.7	112.1	96.0	93.6		113.0	
V.	118.2	113.1	93.9	81.5		113.8	
VI	117.3	113.1	96.0	79.6	99.7	115.2	108.3
VII	117.3	110.3	92.9	77.8		113.0	
VIII . . .	120.9	112.1	88.9	81.8		115.2	
IX	119.1	108.4	87.9	87.3	91.3	113.8	104.6
X	121.8	110.3	90.9	90.7		115.2	
XI	124.5	101.9	91.9	86.0		115.2	

(a) Variations saisonnières éliminées. — *(b)* Années finissant le 30 septembre. — *(c)* Indice basé sur le nombre d'heures de travail. — *(e)* Variations saisonnières partiellement éliminées. — *(f)* Variations saisonnières éliminées depuis 1928.

(a) Adjusted for seasonal variations. — *(b)* Economic years ending 30th September. — *(c)* Index based on effective working hours. — *(e)* Partly adjusted for seasonal variations. — *(f)* Seasonal variations eliminated since 1928.

Ire Partie. — PRODUCTION. — Part I.

Tableau I. — Houille et lignite †. Production en milliers de tonnes métriques.

Table I. — Coal and Lignite †. Production in metric tons (000's omitted).

HOUILLE — COAL

Période Period — Moyennes mens. Monthly Average	Afrique du Sud (Union) South Africa	Allemagne Germany	Belgique Belgium	Canada	Chili Chile	Etats-Unis United States	France	Indes anglaises British India	Indes Néerland. Dutch East Ind.	Japon Japan	Pays-Bas Netherlands	Pologne Poland	Royaume-Uni United Kingdom
	(h)	(a)			(k)		(b)	(c)	(k)			(d)	(e)
1913 . . .	665	15,842	1,903	1,119	107	43,088	3,338	1,311	47	1,776	156	(749)	24,337
1918 . . .	747	13,410	1,158	888	126	51,272	2,078	1,681	69	2,336	283	500	19,284
1919 . . .	776	8,977	1,540	830	124	41,878	1,796	1,843	79	2,606	283	507	19,456
1920 . . .	867	10,946	1,866	1,002	89	49,764	2,024	1,447	91	2,437	328	534	19,435
1921 . . .	862	11,354	1,813	890	106	38,283	2,351	1,558	101	2,185	327	632	13,823
1922 . . .	736	9,932	1,767	882	88	36,057	2,595	1,540	87	2,308	381	2,886	21,134
1923 . . .	901	5,193	1,910	1,014	97	49,736	3,140	1,593	96	2,412	440	3,008	23,369
1924 . . .	944	9,897	1,947	762	128	43,213	3,668	1,716	123	2,509	490	2,690	22,617
1925 . . .	983	11,052	1,925	719	121	43,988	3,921	1,693	117	2,622	571	2,423	20,590
1926 . . .	1,038	12,108	2,102	974	122	49,729	4,285	1,703	122	2,619	717	2,979	10,692
1927 . . .	1,006	12,800	2,296	1,028	122	45,197	4,315	1,790	135	2,794	777	3,174	21,272
1928 . . .	1,014	12,573	2,295	1,036	115	43,052	4,280	1,826	122	2,650	891	3,384	20,129
1928 XI .	1.062	12,141	2,328	1,049	101	48,532	4,387	1,398	125	2,603	892	3,770	20,969
XII .	977	11,819	2,175	958	76	45,002	4,089	1,603	126	2,890	846	3,449	19,842
1929 I . .	1,049	13,490	2,454	950	113	53,336	4,425	1,865	128	2,720	968	4,039	22,792
II . .	977	12,104	2,115	1,016	117	48,934	4,094	2,068	118	2,545	829	3,295	21,397
III .	993	13,502	2,393	1,073	110	40,271	4,562	2,201	124	2,915	924	3,808	22,949
IV .	1,057	13,407	2,243	1,126	127	39,307	4,458	2,067	135	2,738	938	3,734	21,206
V . .	1,137	12,759	2,122	1,143	125	42,166	4,438	2,083	138	2,713	948	3,402	21,021
VI .	1,006	13,221	2,200	1,104	123	39,138	4,432	1,770	131	2,586	i) 921	3,503	20,201
VII .	1,168	14,362	2,231	1,023	145	41,393	4,736	1,579	141	2,569	i) 1,024	4,024	21,444
VIII.	1,097	14,467	2,220	1,025	135	45,217	4,568	1,576	133	2,323	i) 984	3,942	20,867
IX . .	1,039	13,480	2,132	928	116	46,545	4,299	1,905	...	2,499	i) 958	3,951	21,225
X . .	1,091	14,835	2,280	978	135	54,038	4,858	1,948	...	2,687	i) 1,071	4,401	23,358
XI .	1,013	14,157	2,306	...	135	46,919	j) 4,706	...	...	...	i) 1,002	4,115	*22,613

HOUILLE — COAL / TOTAL

Période Period — Moyennes mens. Monthly Average	Russie U. R. S. S. Russia U. S. S. R.	Sarre Saar	Tchécoslovaquie Czechoslovakia	TOTAL Houille Coal
			(f) (g)	
1913 . . .	2,267	(1,101)	(1,174)	97,131
1918 . . .			997	
1919 . . .		748	855	
1920 . . .	637	784	948	93,199
1921 . . .	710	798	1,002	76,795
1922 . . .	755	937	872	82,957
1923 . . .	1,020	766	1,029	95,724
1924 . . .	1,323	1,169	1,265	94,461
1925 . . .	1,475	1,083	1,047	94,330
1926 . . .	2,203	1,140	1,181	93,714
1927 . . .	2,683	1,099	1,222	101,710
1928 . . .	2,885	1,092	1,264	98,608
1928 XI .	3,078	1,085	1,255	104,775
XII .	3,454	1,070	1,220	99,596
1929 I . .	3,370	957	1,342	113,998
II . .	3,222	1,038	1,294	105,163
III .	3,501	1,134	1,508	101,968
IV .	3,382	1,160	1,341	98,426
V . .	2,730	1,047	1,250	99,222
VI .	3,065	1,101	1,243	104,745
VII .	3,206	1,241	1,351	101,637
VIII.	3,101	1,232	1,398	104,285
IX . .	3,074	1,111	1,439	
X . .	3,689	1,249	1,556	
XI .	...	1,144	1,585	

LIGNITE / TOTAL

Période Period — Moyennes mens. Monthly Average	Allemagne Germany	Autriche Austria	Bulgarie Bulgaria	Canada	Hongrie Hungary	Roumanie Roumania	Tchécoslovaquie Czechoslovakia	Yougoslavie Yugoslavia	TOTAL Lignite
	(a)	(f)	(l)		(f)		(f) (g)		
1913 . . .	7,269	(218)	29	16	(460)	(214)	(1,928)	(235)	10,369
1918 . . .	8,383	187	56	244			1,362		
1919 . . .	7,804	185	49	222	313	113	1,444	185	10,315
1920 . . .	9,324	225	62	279	402	117	1,663	235	10,307
1921 . . .	10,255	233	76	248	460	133	1,778	246	13,429
1922 . . .	11,432	261	85	264	515	155	1,598	302	14,612
1923 . . .	9,899	224	89	271	575	186	1,355	330	12.929
1924 . . .	10,386	232	101	269	529	207	1,705	338	13,767
1925 . . .	11,644	253	102	274	460	218	1,551	331	14,833
1926 . . .	11,596	246	100	272	485	228	1,543	329	14,799
1927 . . .	12,542	256	103	289	520	238	1,669	371	15,988
1928 . . .	13,852	272	118	291	543	220	1,726	391	17.413
1928 XI .	14,548	303	162	510	633	238	1,893	450	18,737
XII .	14,105	291	163	420	634	216	1,715	430	17,974
1929 I . .	14,817	315	127	445	671	234	1,943	457	19,009
II . .	13,689	307	143	445	607	235	1,670	376	17,472
III .	14,727	333	159	183	624	251	2,087	452	18.816
IV .	14,226	278	116	138	528	215	1,979	409	17.889
V . .	13,669	251	89	117	477	193	1,743	387	16,769
VI .	13,763	245	114	119	479	203	1,586	387	16,896
VII .	14,885	280	123	147	521	198	1,736	441	18,331
VIII.	15,136	298	135	194	516	193	1,844	450	18,766
IX . .	14,220	295	141	322	592	206	1,871	...	
X . .	16,050	325	...	437	702	...	1,919	...	
XI .	15,623	301	...	...	662	...	2,142	...	

† Production des pays publiant des statistiques mensuelles dont la production moyenne mensuelle a été supérieure à 100 mille tonnes en 1927.

♁ Chiffre provisoire. — (a) A partir de 1919 sans l'Alsace-Lorraine et la Sarre, à partir de 1922 sans les Bassins de la Haute-Silésie polonaise. — (b) Depuis 1919, y compris l'Alsace-Lorraine dont la production moyenne mensuelle en 1918 se montait à 221,800 tonnes. — (c) Provinces britanniques seulement. — (d) Territoire actuel : jusqu'à 1921, non compris la Haute-Silésie polonaise. La production moyenne mensuelle dans le territoire actuel pour les années 1913, 1920 et 1921 se montait respectivement à 3,414, 2,559, et 2,491 milliers de tonnes. — (e) Charbon disponible pour la vente. Depuis 1922, non compris l'Irlande. — (f) Territoire actuel. — (g) Jusqu'à fin 1925 charbon disponible pour la vente. — (h) Charbon vendu. — (i) Y compris le schlamme : 7,000 tonnes en mai. — (j) Y compris le lignite : 113 milliers de tonnes en octobre. — (k) Y compris une faible partie de lignite. — (l) Y compris une faible partie de houille. — * Voir page 479.

† Production of countries publishing monthly statements, the average monthly output of which was over 100 thousand tons in 1927.

♁ Provisional figure. — (a) Since 1919 excluding Alsace-Lorraine and Saar ; since 1922 excluding Polish Upper Silesia. — (b) Since 1919 including Alsace-Lorraine, the average monthly production of which in 1918 amounted to 221,800 tons. — (c) British Provinces only. — (d) Present territory ; until 1921 excluding Polish Upper Silesia. The average monthly production in present territory for years 1913, 1920 and 1921 amounted to 3,414, 2,559, and 2,491 thousand tons respectively. — (e) Saleable coal. Since 1922 excluding Ireland. — (f) Present territory. — (g) Until end 1925 saleable coal. — (h) Coal sold. — (i) Including coal-waste : 7,000 tons in May. — (j) Including lignite : 113 thousand tons in October. — (k) Including small quantity of lignite. — (l) Including small quantity of coal. — * See page 479.

Tableau II. — Fonte. †
Production en milliers de tonnes métriques.

Table II. — Pig Iron. †
Production in metric tons (000's omitted).

Période Period Moyennes mensuelles Monthly Average	Allemagne Germany	Belgique Belgium	Canada	Etats-Unis United States	France	Luxembourg Luxemburg	Pologne Poland	Royaume-Uni United Kingdom	Russie U.R.S.S. Russia U.S.S.R.	Sarre Saar	Suède Sweden	Tchécoslovaquie Czechoslovakia	TOTAL
	(a)				(b)	(c)	(d)	(j)			(f)	(j)	
1913	1,397	207	85	2,592	434	212	(88)	869	351	(114)	61	102	6,398
1918	767	—	90	3,226	108	106		769			63	65	
1919	471	21	69	2,586	204	51		626		53	41	55	
1920	532	93	82	3,069	279	58	(e) 4	680	10	54	39	61	4,961
1921	655	73	50	1,389	287	81	(e) 5	221	10	75	26	48	2,920
1922	766	134	32	2,271	440	140	40	415	16	96	22	28	4,399
1923	412	179	74	3,363	456	117	43	630	32	77	24	68	5,476
1924	653	237	50	2,614	641	180	28	619	63	112	43	82	5,322
1925	841	212	48	3,058	708	197	26	530	128	121	36	97	6,002
1926	803	281	64	3,277	786	213	27	208	204	135	39	91	6,128
1927	1,092	309	60	3,036	777	228	52	617	252	148	35	105	6,711
1928	984	325	88	3,167	841	231	57	560	281	161	33	131	6,859
1928 XI .	(h)267	331	97	3,356	850	229	59	553	276	169	45		6,401
XII . .	883	345	105	3,424	882	234	57	549	315	167	40		7,000
1929 I . . .	1,098	351	89	3,498	905	242	61	573	341	169	44	137	7,503
II. . .	982	302	95	3,258	781	209	49	528	302	147	42	112	6,807
III . .	1,061	334	88	3,774	880	237	60	600	352	174	38	138	7,736
IV . .	1,105	336	81	3,721	871	235	61	621	344	178	42	142	7,737
V . . .	1,133	348	83	3,961	897	248	64	665	366	186	47	147	8,145
VI . .	1,164	342	91	3,777	865	242	58	668	364	188	33	142	7,934
VII . .	1,204	347	101	3,846	877	250	66	683	352	185	39	137	8,087
VIII. .	1,168	348	114	3,816	893	251	65	693	346	182	41	137	8,054
IX . .	1,109	347	100	3,554	851	240	58	675	364	174	38	130	7,340
X . . .	1,157	361	93	3,646	894	259	58	700	394	179	43	141	7,925
XI . .	*1,091	340	87	*3,232	865	247	59	*642	396	169	41	141	7,310

Tableau III. — Acier (Lingots et Moulages). †
Production en milliers de tonnes métriques.

Table III. — Steel (Ingots and Castings). †
Production in metric tons (000's omitted).

Période Period Moyennes mensuelles Monthly Average	Allemagne Germany	Belgique Belgium	Canada	Etats-Unis United States	France	Italie Italy	Luxembourg Luxemburg	Pologne Poland	Royaume-Uni United Kingdom	Russie U.R.S.S. Russia U.S.S.R.	Sarre Saar	Suède Sweden	Tchécoslovaquie Czechoslovakia	TOTAL
	(a)			(i)	(b)		(c)	(d)				(f)		
1913	1,467	206	88	2,564	391	82	101	(135)	649	354	(173)	62	102	6,201
1918	986	1	142	3,645	150	83	73		808			53		
1919	573	28	78	2,853	180	61	32		668		59	46	66	
1920	650	104	93	3,461	226	64	49	(e) 6	768	14	62	42	81	5,620
1921	772	64	57	1,628	258	59	64	(e) 10	314	15	82	20	76	3,419
1922	943	130	41	2,927	378	87	117	83	498	30	109	29	60	5,432
1923	525	191	75	3,682	426	102	100	94	718	61	89	26	98	6,187
1924	820	240	56	3,117	575	122	157	57	696	95	124	46	113	6,218
1925	1,016	212	64	3,737	621	158	174	65	625	177	132	43	123	7,147
1926	1,028	278	66	3,794	703	157	187	66	305	260	145	44	112	7,145
1927	1,359	307	77	3,675	692	133	206	104	770	310	158	43	141	7,974
1928	1,210	328	105	4,222	783	164	214	120	722	357	173	50	166	8,614
1928 XI . .	(h) 357	340	110	4,335	800	183	213	131	775	373	178	66		7,861
XII . .	1,091	333	105	4,083	828	170	218	128	694	386	175	50		8,262
				(g)										
1929 I . . .	1,470	357	118	4,562	837	184	225	143	777	401	183	47	179	9,483
II. . .	1,270	302	119	4,395	742	177	195	119	787	354	161	56	159	8,836
III . .	1,314	349	139	5,139	804	180	221	126	874	419	179	59	181	9,984
IV . .	1,415	342	124	5,017	810	183	226	125	822	417	186	59	191	9,917
V . . .	1,421	340	128	5,358	820	201	230	121	857	397	188	70	187	10,131
VI . .	1,430	349	121	4,960	797	182	219	117	844	396	190	49	191	9,654
VII . .	1,466	356	132	4,916	815	187	235	114	818	380	199	59	199	9,876
VIII. .	1,402	365	122	5,006	827	162	238	112	765	400	192	68	185	9,844
IX . .	1,231	347	101	4,583	763	182	224	104	862	...	185	61	180	
X . . .	1,377	369	118	4,584	847	190	242	110	904	...	200	70	182	
XI . .	1,286	333	95	3,569	790	180	231	105	*828	430	179	65	178	8,260

† Production des pays publiant des statistiques mensuelles dont la production moyenne mensuelle a été supérieure à 50 mille tonnes en 1913.

(a) Non compris le Luxembourg ; depuis 1918, sans l'Alsace-Lorraine ; depuis 1919, sans la Sarre ; depuis 1922, sans la Haute-Silésie polonaise. — (b) Depuis 1919, y compris l'Alsace-Lorraine, dont la production moyenne mensuelle pour l'année 1918 était : fonte 149,000 t., acier 122,500 t. — (c) Chiffres communiqués par le « Groupement des Industries sidérurgiques » du Luxembourg. — (d) Territoire actuel y compris la Haute-Silésie polonaise. — (e) Non compris la Haute-Silésie polonaise, dont la production moyenne mensuelle se montait pour les années 1920 et 1921 respectivement à : fonte : 30,000 et 32,000 tonnes ; acier : 75,000 et 61,000 tonnes. — (f) Chiffres de l' « Ekonomisk oversikt ». — (g) Etablissements ayant produit en 1928 94.51 % de la production totale du pays. — (h) Lock-out dans l'industrie métallurgique. — (i) Non compris moulages. — (j) Y compris ferro-alliages. — * Voir page 479.

† Production of countries publishing monthly statements, the average monthly output of which was over 50 thousand tons in 1913.

(a) Excluding Luxemburg ; since 1918 excluding Alsace-Lorraine ; since 1919 excluding Saar ; since 1922 excluding Polish Upper Silesia. — (b) Since 1919 including Alsace-Lorraine, the average monthly production of which for 1918 amounted to : pig iron 149,000 t., steel 122,500 t. — (c) Figures communicated by the " Groupement des Industries sidérurgiques " of Luxemburg. — (d) Present territory, including Polish Upper Silesia. — (e) Excluding Polish Upper Silesia, the average monthly production of which for the years 1920-1921 amounted to : pig iron : 30,000 and 32,000 tons ; steel : 75,000 and 61,000 tons. — (f) Figures of the " Ekonomisk oversikt ". — (g) Establishments whose production in 1928 amounted to 94.51 % of the total production. — (h) Lock-out in the iron and steel trade. — (i) Excluding castings. — (j) Including ferro-alloys. — * See page 479.

IIe PARTIE. — COMMERCE et TRANSPORT. — TRADE and TRANSPORT. — Part II.

IMPORTATIONS ET EXPORTATIONS (en valeurs). IMPORTS AND EXPORTS (Values).

Tableau IV. — Importations, commerce spécial (sauf indication contraire), c.-à-d. pour la consommation intérieure — marchandises seulement.

Table IV. — Imports, special trade (unless otherwise stated), i.e , for domestic consumption — merchandise only.

(en milliers) (000's omitted)

Période Period	Afrique du Sud (Union) South Africa (Union of)		Algérie Algeria	Allemagne Germany	Argentine	Australie Australia	Autriche Austria	Belgique Belgium	Brésil Brazil	Bulgarie Bulgaria	Canada	Chili Chile
Moyennes mensuelles Monthly Average	Marchandises Merchandise	Or : Monnaies et lingots Gold : coin and bullion	Francs	Reichsmark	Pesos oro	£'s	Schilling	Francs	Milreis	Leva	Dollars	Pesos
	£'s											
		(b)		(e)		(g)	(h)	(i)	X	(m)		
1913 . . .	3,365		55,609	(c) 897,474	41,352	6,355		386,384	83,958	15,775	54,917	82,377
1918 . . .	3,768		61,248		41,717	7,696			82,450	47,268	75,583	98,760
1919 . . .	3,889		113,129	2,698,000	54,648	7,813		436,357	111,188	80,328	78,417	96,861
1920 . . .	7,994		256,059	8,256,417	77,914	13,172	141,763	1,077,973	174,219	184,486	111,410	110,142
1921 . . .	4,447		149,219	(d) 9,815,963	62,461	8,222	141,570	849,617	140,820	243,424	66,616	91,959
1922 . . .	4,008		158,150	516,700	57,470	10,717	146,349	767,310	137,719	336,472	63,528	59,295
1923 . . .	4,577		212,105	512,477	72,369	11,436	204,537	1,099,347	188,930	426,987	75,253	82,326
1924 . . .	5,302		265,691	756,901	69,059	11,960	287,294	1,475,062	232,463	463,109	67,350	90,813
1925 . . .	5,459		293,743	1,030,171	73,071	12,350	236,088	1,488,378	281,403	606,958	74,183	100,688
1926 . . .	5,804		343,253	833.454	68,541	13,429	230,494	1,920,460	225,463	520,578	84,028	107,413
1927 . . .	5,770	101	364,560	1,185,672	71,400	11,890	257,374	2,422,921	272,764	510,749	90,593	89,416
1928 . . .	6,291	112	414,012	1,166,250	75,395	11,361	269,142	2,620,430	307,916	586,745	101,860	97,473
			(l)									
1928 XI .	6,463	131	492,811	1,173,785	81,240	12,937	288,513	2,646,689	336,589	664,709	102,967	133,089
XII .	6,582	122	492,811	1,102,584	75,157	11,986	310,319	2,776,140	371,274	600,307	94,621	114,710
1929 I . .	6,804	117	400,341	1,317,516	o) 70,925	13,205	238,704	2,392,608	324,305	563,128	96,958	132,259
II . .	5,553	119	400,341	1,016,635	o) 70,925	10,593	232,363	2,698,172	291,681	443,006	97,042	102,217
III .	6,554	114	400,341	1,021,889	o) 70,925	10,954	253,444	3,039,941	313,284	643,671	135,329	130,615
IV .	6,677	89	540,209	1,254,878	o) 70,925	11,142	275,864	2,984,179	277,054	766,633	97,517	138,110
V . .	7,044	141	540,209	1,132,455	o) 70,925	10,659	265,990	3,224,335	343,502	931,728	125,615	118,258
VI. .	6.308	113	540,209	1,077,463	66,429	12,237	270,929	3,034,764	279,860	788,976	111,949	122,317
VII .	7,271	92	...	1,227,242	69,240	12,675	256,114	3,066,082	299,544	831,448	114,201	140,308
VIII.	7.031	132	...	1,072,564	81,680	12,267	259,547	3,086,975	304,626	684,036	111,631	118,673
IX .	6,312	111	...	1,038,321	...	12,150	284,625	2,939,266	...	683,393	99,380	123,031
X .	♁ 7,718	110	...	1,106,682	...	12,729	286,140	3,203,741	...	♁ 648,000	116,261	164,787
XI .	*♁ 7,874	108	...	1,161,208	...	...	♁ 298,500	2,841,291	...	...	108,734	147,898

Tableau V. — Exportations, commerce spécial (sauf indication contraire), c.-à-d., produits indigènes — marchandises seulement.

Table V. — Exports, special trade (unless otherwise stated), i.e., of domestic produce — merchandise only.

(en milliers) (000's omitted)

	(a)			(e) (f)		(g)	(h)	(i)		(m)		(j)
1913 . . .	2,294	3,132	41,764	(c) 841,436	43,263	6,070		302,882	81,814	7,778	36,333	99,078
1918 . . .	2,594	2,936	66,173		66,789	8,489			94,758	34,623	102,000	195,666
1919 . . .	4,219	3,973	140,902	838,083	85,913	11,501		191,077	181,560	46,021	103,416	79,251
1920 . . .	3,841	2,962	112,948	5,785,100	87,007	10,083	77,654	737,675	146,034	136,917	106,055	197,880
1921 . .	2,234	2,871	113,801	(d) 8,299,713	55,927	9,930	75,347	605,408	142,477	184,777	66,892	110,940
1922 . . .	2,476	2,443	113,668	330,833	56,334	9,288	91,976	517,508	194,340	360,810	73,697	84,648
1923 . . .	3,031	3,249	154,301	508,527	64,280	9.363	116,760	807,718	274,753	294,761	84,561	135,780
1924 . . .	3,148	3,350	183,824	545,971	84,283	13,075	164,174	1,151.126	321,963	408,519	88,171	151,494
1925 . . .	3,794	3,434	209,848	733,208	72,327	11,689	160,240	1,228,662	335,164	470,187	105,916	156,563
1926 . . .	3,311	3,597	334,582	815,265	66,015	10,821	141,930	1,661,198	265,880	468,133	105,715	137,878
1927 . . .	3,984	3,729	293,502	851,952	84,110	11,268	169,732	2,218,975	303,677	552,262	101,528	140,806
1928 . . .	4,057	3,683	282,974	970,050	85,855	11,069	183,317	2,505,935	330,856	519,271	112,479	163,799
			(l)									
1928 XI .	5,690	4,259	224,862	(k) 938,990	71,949	15,955	190,225	2,550,782	294,739	654,433	167,014	181,378
XII .	5,898	2,641	224,862	977,509	78,646	14,916	200,542	3,355,204	348,238	502,057	130,847	216,445
1929 I . .	4,361	3,529	342,540	1,035,057	o) 90,097	13,206	131,417	2,068,971	334,351	575,627	94,924	257,793
II . .	4,154	3,786	342,540	920,320	o) 90,097	15,988	152,448	2,391,585	322,446	379,755	82,259	184,205
III .	3,575	4,540	342,540	930,385	o) 90,097	15,417	173,112	2,697,186	313,106	543,821	114,763	242,564
IV .	3,565	3,350	322,991	1,163,950	o) 90,097	11,532	190,045	2,828,081	319,177	720,041	65,728	243,340
V . .	3,355	3,885	322,991	1,098.191	o) 90,097	9,393	179,215	2,459,168	293,683	550,330	107,473	191,142
VI. .	2,246	4,762	322,991	1,014,884	81,487	6,766	194,857	n) 3,657,984	290,945	563,718	112,176	178,094
VII .	2,948	3,137	...	1,030,565	69,260	6,023	179,441	2,516,856	352,882	395,096	102,219	164,021
VIII.	2,965	4,444	...	1,123,201	93,840	5,765	178,305	2,559,199	363,400	397,868	96,265	157,687
IX .	3,053	3,270	...	1,136,703	...	7,595	205,857	2,843,208	...	517,150	87,751	149.837
X .	♁ 3,359	3,359	...	1,164,818	...	8,989	198,447	2,847,256	...	♁ 670,000	119,266	198,470
XI .	*♁ 4,172	* 4,407	...	1,094,035	...	...	♁ 189,600	2,541,675	...	...	111,068	166,826

♁ Chiffre provisoire. — X Commerce général. — (a) Y compris l'approvisionnement des navires. — (b) Lingots seulement. — (c) Y compris le Luxembourg. — (d) Moyenne de huit mois. — (e) Jusqu'en 1921, marks. — (f) En 1919 livraisons pour réparations y comprises; depuis cette date, non comprises : moyennes mensuelles, 1925, 40,994; 1926, 52,607; 1927. 48,136; 1928, 54,858 milliers de Reichsmark. — (g) De 1918 à 1927, année fiscale commençant le 1er juillet. — (h) Jusqu'à fin 1922, couronnes-or. Depuis 1925, nouvelle méthode d'évaluation. — (i) A partir de mai 1922, les chiffres se réfèrent à l' « Union économique Belgo-Luxembourgeoise ». — (j) Y compris monnaies et lingots. — (k) Par suite de modifications dans les méthodes statistiques, chiffre trop bas. — (l) Moyenne mensuelle pour le trimestre. — (m) Y compris lingots. — (n) Y compris la partie de trafic du mois de mai dont le dépouillement n'a pu être effectué pendant ce mois. — (o) Moyenne de cinq mois. — * Voir page 479.

♁ Provisional figure. — X General trade. — (a) Including ships' stores. — (b) Bullion only. — (c) Including Luxemburg. — (d) Average of eight months. — (e) Until 1921, mark. — (f) In 1919 including reparation deliveries. Since that date excluding them : monthly averages, 1925, 40,994; 1926, 52,607; 1927, 48,136; 1928, 54,858 thousand Reichsmark. — (g) From 1918 to 1927, fiscal year beginning on 1st July. — (h) Until end 1922 gold crowns. System of valuation changed at beginning of 1925. — (i) Since May 1922, figures refer to " Union économique Belgo-Luxembourgeoise ". — (j) Including coin and bullion. — (k) Owing to a change in the compilation of trade returns, underestimated. — (l) Average for the quarter. — (m) Including bullion. — (n) Including a part of the trade referring to the month of May not taken into account during that month. — (o) Average of five months. — * See page 479.

Tableau IV *(suite)*. — **Importations, commerce spécial (sauf indication contraire), c.-à-d., pour la consommation intérieure — marchandises seulement.**

Table IV *(continued)*. — **Imports, special trade (unless otherwise stated), i.e., for domestic consumption — merchandise only.**

(en milliers) (000's omitted)

Période Period	Danemark Denmark	Dantzig Danzig	Egypte Egypt	Espagne Spain	Estonie Estonia	Etats-Unis United States	Finlande Finland	France	Grèce Greece	Haïti	Hongrie Hungary
Moyennes mensuelles Monthly Average	Kroner	Danzig gulden	£. E.	Pesetas	Ekr.	Dollars	Markka	Francs	Drachmae	Gourdes (h)	Pengö
		(a)		(b)	(c)		(d)	(e)	(d) (f)	(i)	
1913 . . .	64,785		2,271	108,838		147,932	41,286	701,778	(g) 14,828		
1918 . . .	75,851		4,147	49,150		245,961	42,051	1,858,865	61,159	4,242	
1919 . . .	199,471		3,591	74,973	65,204	318,974	209,159	2,983,272	129,348	7,132	
1920 . . .	245,277		8,213	118,475	116,265	425,152	302,207	4,158,741	181,461	11,416	40,342
1921 . . .	129,058		4,109	236,279	373,551	213,072	298,806	1,896,268	147,032	4,982	50,332
1922 . . .	121,322		3,382	225,023	465,785	256,148	330,821	2,022,922	264,147	5,146	52,141
1923 . . .	158,949	24,968	3,643	243,600	777,690	310,981	383,358	2,738,296	506,302	5,899	40,889
1924 . . .	184,874	46,008	4,086	245,429	683,684	297,926	392,956	3,346,901	669,914	6,123	67,938
1925 . . .	161,382	39,035	4,678	187,027	8,046	348,018	459,959	3,712,700	848,069	8,432	72,047
1926 . . .	127,319	25,499	4,199	178,994	7,964	367,340	472,309	4,968,923	833,745	7,855	78,417
1927 . . .	131,508	40,607	3,896	214,675	8,035	346,924	532,157	4,420,823	1,050,162	6,563	98.522
1928 . . .	135,205	50,840	4,123	250,369	10,948	339,820	667,742	4,454,022	1,040,677	8,437	99,081
1928 XI .	125,739	51,474	4,872	...	12,613	328,525	735,051	4,735,939	1,244,357	11,057	112,000
XII.	135,133	38,505	4,623	...	9,917	334,332	586,127	5,212,912	1,027,224	9,800	104,000
1929 I . .	121,251	48,134	4,563	...	11,175	358,872	503,823	5,173,343	1,082,117	7,585	83,200
II. .	87,325	28,769	4,002	...	6,322	364,188	333,831	5,162,237	901,867	5,836	70,400
III .	107,057	15,359	3,965	...	6,619	371.215	349,442	4,934,124	1,128,813	5,473	93.700
IV .	203,078	64,061	4,632	...	14,381	396,825	710,897	5,143,715	1,267,772	6,696	106,500
V. .	157,403	46,672	4,035	...	13,179	381,114	819.278	5,061,457	1,160,446	5,853	99,200
VI .	129,081	40,610	3,779	...	10,038	350,336	645,437	5,165,042	1,013,159	5,153	91,000
VII .	135,602	35,519	4,127	...	10,681	347,133	639,553	4,627,293	1,098,053	5,642	85,600
VIII	142,420	47,005	4,391	...	11,200	372,929	610,470	4,339,533	902,840	5,242	86,900
IX .	158,765	48,572	4,657	...	10,923	356,512	623,804	4,353,136	1,193,419	5,742	89,600
X. .	157,718	48,331	5,128	...	10,597	391,025	653,513	4,515,576	1,203,316	6,762	90,800
XI .	155,315	...	...	...	9,606	♁ 339,000	571,187	4,789,413	1,207,637	...	...

Tableau V *(suite)*. — **Exportations, commerce spécial (sauf indication contraire), c.-à-d., produits indigènes — marchandises seulement.**

Table V *(continued)*. — **Exports, special trade (unless otherwise stated). i.e., of domestic produce — merchandise only.**

(en milliers) (000's omitted)

		(a)		(b)	(c)		(d)	(e)	(d) (f)	(i)	
1913 . . .	53,113		2,626	88,136		204,024	33,733	573,351	(g) 9,917		
1918 . . .	59,208		3,776	83,303		503,990	18,904	393,561	24,738	3,226	
1919 . . .	61,667		6,319	108,693	32,447	645,818	73,367	989,967	63,685	10,318	
1920 . . .	132,589		7,119	84,180	102,365	673,373	243,868	2,241,245	57,193	9,009	15,883
1921 . . .	117,518		3,029	130,581	190,553	364,911	282,453	1,647,709	78,679	2,746	24,545
1922 . . .	97,997		4,059	109,555	400,965	313,758	372,302	1,781,579	207,427	4,463	31,911
1923 . . .	128,217	31,988	4,863	127,145	475,996	340,893	366,041	2,572,236	212,026	6.080	32,682
1924 . . .	164,671	48,657	5,472	149,209	655,483	374,804	414,217	3,530,743	272,182	5,907	55,584
1925 . . .	149,067	30,382	4,928	132,054	8,054	401,560	464,459	3,882,676	381,189	8,085	70,669
1926 . . .	117,131	38,872	3,435	133,721	8,020	392,643	469,712	4,936.893	452,479	8,437	73,056
1927 . . .	120,546	34,407	3,977	157,267	8,815	396,572	527,031	4,577,063	503,118	6,375	67,297
1928 . . .	128,415	27,152	4,584	176,528	10,592	419,175	520,440	4,278,900	523,506	9,445	68,226
1928 XI .	136,385	36,774	7,312	...	9,532	538,375	625,290	4,614,005	865,770	9,261	82,500
XII.	134,511	32,821	5,921	...	8,995	466,232	495,461	4,733,095	1,184,690	9,278	83,400
1929 I . .	118,034	39,683	5,376	...	7,900	480,384	309,660	3,701,892	1,088,843	10,342	53,400
II. .	98,871	18,050	4,472	...	5,585	434,531	184,156	4,117.941	629,980	10,803	52,700
III .	117,432	11,832	5,208	...	4,779	481,716	192,904	4,180,206	767,824	11,420	77,300
IV .	147,394	31,634	5,124	...	9,637	418,085	368,918	4,419,445	449,479	8,842	74,500
V. .	151,329	34,549	4,012	...	9,421	376,919	497,671	3,958,909	314,669	5,892	69,400
VI .	142,507	32,360	3,057	...	11,513	386,915	675,463	4,349,341	201,661	3,060	70,400
VII .	137,083	37,964	3,094	...	13,517	393,835	801,616	4,269,148	258,859	3,246	82,200
VIII	142,759	40,965	2,824	...	12,800	374,845	904,418	3,804,235	357,320	1,516	87,300
IX .	144,921	34,767	1,649	...	11,858	432,319	714,052	4,221,004	615,289	2,131	111,300
X. .	136,940	40,936	4,517	...	11,502	528,549	730,815	4,385,958	802,827	4,882	119,300
XI .	139,329	...	...	...	9,373	♁ 448,000	595,126	4,267,785	913,172	...	...

♁ Chiffre provisoire. — (*a*) Commerce maritime général à l'exclusion du transit direct (Gesamteigenhandel). — (*b*) Depuis 1922, pesetas or. — (*c*) Y compris lingots. Jusqu'à fin 1924, Eesti mark (100 Emk. papier = 1 Ekr.) — (*d*) Y compris lingots. — (*e*) Depuis 1927, valeurs déclarées. — (*f*) Calendrier Julien jusqu'en II/23. — (*g*) Vieille Grèce seulement. — (*h*) 5 gourdes = 1 dollar E. U. — (*i*) Année fiscale finissant le 30/IX.

♁ Provisional figure. — (*a*) General sea-borne trade excluding direct transit (Gesamteigenhandel). — (*b*) Since 1922 gold pesetas. — (*c*) Including bullion. Until end 1924 Eesti mark (100 paper Emk. = 1 Ekr.). — (*d*) Including bullion. — (*e*) Since 1927, declared values. — (*f*) Until II/23, Julian Calendar. — (*g*) Old Greece only. — (*h*) 5 gourdes = 1 dollar U. S. A. — (*i*) Fiscal year ending 30/IX.

Tableau IV *(suite)*. — **Importations, commerce spécial (sauf indication contraire), c.-à-d., pour la consommation intérieure — marchandises seulement.**

Table IV *(continued)*. — **Imports, special trade (unless otherwise stated), i.e., for domestic consumption — merchandise only.**

(en milliers) (000's omitted)

Période Period	Indes anglaises British India	Irlande (Et. libre) Irish Free State	Italie Italy	Japon Japan	Lettonie Latvia	Lithuanie Lithuania	Mexique Mexico	Norvège Norway	Nouvelle-Zélande New Zealand	Palestine	Pays-Bas Netherlands	Pérou Peru
Moyennes mensuelles Monthly Average	Rupees	£'s	Lire	Yen	Lats	Lita	Pesos	Kroner	£'s	£. P.	Gulden	Libras
	(a)		(b)		(c)	(d)					(e)	
1913 . . .	152,725		303,803	60,474				45,052	1,785		325,231	497
1918 . . .	137,704		1,336,556	135,721			23,018	104,129	1,966		50,696	803
1919 . . .	152,770		1,385,278	177,113			19,753	211,749	2,475		35,478	992
1920 . . .	258,929		2,235,135	191,179	8,021	6,026	33,057	247,628	5,062	462	277,976	1,471
1921 . . .	230,749		1,410,498	132,481	6,145	7,944	41,097	119,241	3,461	502	186,685	1,389
1922 . . .	199,589		1,313,731	154,079	8,870	6,240	25,708	107,667	2,817	468	168,967	883
1923 . . .	184,973		1,432,431	161,976	17,655	13,052	26,259	110,336	3,566	392	167,435	1,162
1924 . . .	196,493	5,632	1,615,056	200,605	21,325	17,211	26,781	126,047	3,995	438	196,961	1,481
1925 . . .	186,899	5,162	2,183,374	207,223	23,380	21,059	32,583	113,281	4,308	615	204,583	1,514
1926 . . .	196,606	5,043	2,156,571	192,101	21,693	20,063	31,772	90,013	4,073	535	203,496	1,617
1927 . . .	206,740	5,012	1,697,900	174,883	20,832	22,141	28,866	80,621	3,655	495	212,405	1,614
1928 . . .	208,172	4,928	1,836,858	177,792	25,673	24,258	29,822	83,349	3,661	549	223,659	1,469
1928 XI . .	232,562	4,744	1,857,981	161,700	31,907	24,695	30,752	79,433	4,680	596	222,307	1,511
XII .	186,386	4,690	h) 2,356,626	197,420	25,600	19,541	30,042	87,414	3,338	662	209,747	1,379
1929 I. . .	272,324	4,822	1,784,573	232,819	27,974	20,320	30,749	72,798	4,257	651	232,599	(f) 1,738
II . .	198,957	4,339	1,799,476	235,273	19,210	14,685	28,486	75,011	3,623	469	177,426	1,477
III . .	225,554	5,612	1,988,306	206,296	20,291	16,683	21,806	85,532	3,768	659	215,842	1,254
IV . .	246,340	5,306	1,976,048	208,843	32,401	30,446	29,405	97,965	3,945	628	233,972	1,833
V. . .	215,546	5,088	1,888,473	214,695	44,938	29,251	...	91,475	3,186	592	235,358	1,605
VI . .	166,854	4,797	h) 2,266,753	171,128	30,223	25,072	...	92,422	3,358	460	229,834	1,351
VII .	191,246	g) 5,353	1,567,459	163,370	30,004	26,210	...	79,485	4,391	584	240,442	1,504
VIII .	203,505	g) 4,784	1,413,820	164,590	33,186	30,240	...	92,711	4,207	494	247,061	1,475
IX . .	193,882	g) 5,138	1,436,249	131,861	31,453	27,332	...	100,763	5,014	578	230,557	1,442
X . .	195,138	g) 5,329	1,579,395	148,951	31,605	32 573	...	95,091	4,359	...	257,688	1,466
XI . .	217,594	g) 4,969	1,551,341	♁ 146,041	...	30,210	...	94,105	ⅩⅠ 4,050	...	237,720	...

Tableau V *(suite)*. — **Exportations, commerce spécial (sauf indication contraire), c.-à-d., produits indigènes — marchandises seulement.**

Table V *(continued)*. — **Exports, special trade (unless otherwise stated), i.e., of domestic produce — merchandise only.**

(en milliers) (000's omitted)

	(a)		(b)		(c)	(d)					(e)	
1913 . . .	200,993		209,303	52,393				31,743	1,751		255,453	755
1918 . . .	203,534		278,726	160,218			31,297	62,669	2,310		31,768	1,663
1919 . . .	241,519		505,479	170,897			32,816	61,611	4,322		117,609	2,233
1920 . . .	233,261		981,177	158,864	5,193	4,600	71,258	98,753	3,718	113	141,791	2,929
1921 . . .	180,741		689,881	102,371	2,443	4,801	63,069	50,439	3,578	121	114,133	1,376
1922 . . .	233,252		775,198	133,007	8,435	6,408	53,629	63,789	3,425	91	101,769	1,547
1923 . . .	273,729		924,418	117,436	13,498	12,233	47,373	67,675	3,718	98	108,602	1,985
1924 . . .	308,807	4,190	1,197,746	146,741	14,137	22,215	51,226	86,794	4,275	103	138,388	2,057
1925 . . .	330,960	3,615	1,522,855	184,968	14,963	20,226	56,874	85,762	4,499	111	150,641	1,783
1926 . . .	268,689	3,432	1,555,377	164,371	15,709	21,108	57,646	66,575	3,648	109	145,765	1,971
1927 . . .	265,405	3,681	1,302,662	159,313	18,437	20,494	52,805	56,300	3,916	158	158,309	2,586
1928 . . .	275,534	3,799	1,210,761	159,095	21,560	21,407	49,370	55,794	4,511	124	165,515	2,622
1928 XI . .	277,475	4,533	1,322,297	149,747	22,553	25,017	48,462	54,677	3,135	111	169,630	2,640
XII .	262,628	3,825	h) 1,637,348	168,408	17,260	23,234	59,736	52,280	4,292	141	164,758	2,783
1929 I. . .	298,386	3,202	999,526	173,662	14,892	23,194	60,223	59,882	8,339	161	152,192	(f) 2,566
II . .	279,891	3,037	1,088,384	145,147	14,171	14,972	44,719	53,069	7,952	161	123,615	1,908
III . .	314,442	3,136	1,190,440	162,673	9,848	17,567	41,727	61,867	7,450	197	175,091	2,288
IV . .	274,448	3,309	1,247,919	171,995	15,047	32,591	37,438	62,203	5,374	72	168,870	2,441
V. . .	257,971	3,469	1,256,092	178,751	24,074	26,063	...	61,548	3,933	54	175,252	2,531
VI . .	262,113	3,891	h) 1,548,162	154,421	22,181	25,011	...	56,933	4,016	54	165,389	2,577
VII .	250,796	g) 3,902	1,054,166	184,338	27,846	27,268	...	63,414	2,609	107	170,247	3,409
VIII .	268,170	g) 4,309	1,210,462	214,978	30,762	30,836	...	67,939	2,349	147	182,660	3,625
IX . .	258,709	g) 4,464	1,233,150	187,344	26,828	26,191	...	69,492	2,083	115	181,840	3,097
X . .	257,097	g) 4,976	1,347,690	201,767	33,842	41,299	...	69,306	2,233	...	184,863	3,329
XI . .	267,966	g) 4,743	1,306,767	♁ 170,610	...	37,810	...	59,703	ⅩⅠ 2,834	...	165,617	...

♁ Chiffre provisoire. — ⅩⅠ Commerce général. — (a) Commerce maritime seulement, y compris les marchandises du Gouvernement ; non compris le Trésor. — (b) Depuis 1922, valeurs déclarées. — (c) Y compris lingots et depuis 1924 également espèces. — (d) Depuis 1924, y compris lingots et espèces. — (e) En 1913 valeurs officielles ; depuis 1918, valeurs déclarées. — (f) Commerce maritime seulement. — (g) Non compris les colis postaux. — (h) Y compris les colis postaux pour le semestre.— * Voir page 439.

♁ Provisional figure. — ⅩⅠ General Trade. — (a) Sea-borne trade only ; including Government stores ; excluding Treasure. — (b) Since 1922 declared values. — (c) Including bullion and since 1924 also specie. — (d) Since 1924, including bullion and specie. — (e) In 1913 official values, since 1918 declared values. — (f) Sea-borne trade only. — (g) Excluding parcel post. — (h) Including parcel post for the half year. — * See page 439.

Tableau IV *(fin)*. — Importations, commerce spécial (sauf indication contraire), c.-à-d., pour la consommation intérieure — marchandises seulement.

Table IV *(concluded)*. — Imports, special trade (unless otherwise stated), i.e., for domestic consumption — merchandise only.

(en milliers) (000's omitted)

Période Period	Pologne Poland	Portugal	Roumanie Roumania	Royaume-Uni United Kingdom	Russie U. R. S. S. Russia U. S. S. R.	Siam	Suède Sweden	Suisse Switzerland	Syrie et Liban Syria and Lebanon	Tchécoslovaquie Czechoslovakia	Uruguay	Yougoslavie Yugoslavia
Moyennes mensuelles Monthly Average	Zloty	Escudos	Lei	£'s	Ronbles-or Gold Rbl.	Bahts	Kronor	Francs	Piastres Syr. (i)	Koruna	Pesos	Dinars
	(a)	(n)		(c)	(d)	(g)		(h)	X (q)		(j)	(f)
1913 . .		7,415	49,140	54,931	114,503	7,233	70,545	159,985			4,196	
1918 . .		14,867		107,100	21,772	8,163	102,776	200,122			3,123	
1919 . .		19,119	313,522	121,784	6,884	10,652	211,165	294,449		546,000	3,600	248,506
1920 . .		57,583	581,682	142,491	3,100	11,645	276,176	353,568		1,948,325	4,216	288,818
1921 . .		77,719	1,012,093	81,548	(e) 17,700	10,441	104,893	191,357		1,854,870	3,310	343,508
1922 . .	f121,167	104,319	1,027,101	74,950	(e) 22,543	10,457	92,847	159,539		1,054,183	3,591	536,823
1923 . .	f160,028	191,660	1,626,175	81,474	(e) 12,062	10,557	107,877	186,923		851,787	(k)4,592	692,470
1924 . .	211,875	246,517	2,182,680	94,789	18,311	11,993	118,708	208,706	88,752	1,320,931	5,244	685,145
1925 . .	229,589	207,053	2,492,687	97,223	61,445	12,376	120,535	219,427	99,146	1,466,868	6,113	729,407
1926 . .	128,242	195,223	3,093,974	92,989	50,941	13,088	124,151	201,209	87,269	1,272,710	6,176	635,982
1927 . .	240,998	221,851	h2,785,712	91,282	54,373	13,924	132,030	213,650	108,610	1,495,624	6,819	607,191
1928 . .	280,180	...	♁ 2,678,758	89,716	68,871	12,445	142,507	228,723	111,792 (m)	1,597,655	7,811	652,944
1928 XI	261,084	...	2,687,412	96,023	61,641	12,975	166,336	243,139	140,545	1,796,808	(p)8,260	706,796
XII	238,396	...	2,123,196	92,373	47,915	11,935	130,990	248,498	140,545 (q)	1,911,676	(p)8,260	622,113
1929 I .	294,042	167,384	2,377,968	106,253	52,026	13,854	122,521	212,128	600,749	1,699,060	8,167	560,690
II .	264,911	176,653	1,663,245	81,048	37,828	12,823	87,035	188,515	600,749	1,236,229	7,554	403,986
III	233,289	201,097	2,307,966	88,607	54,391	13,689	89,020	225,466	600,749	1,634,914	6,620	684,571
IV	321,140	223,266	2,681,458	93,792	59,114	13,985	205,788	243,396	597,555	1,705,761	(p)8,270	713,679
V	271,917	209,530	2,809,517	93,020	61,000	15,758	168,031	226,332	597,555	1,850,705	(p)8,270	701,204
VI	271,746	224,507	2,426,253	81,882	63,579	14,022	145,188	212,873	597,555	1,747,829	(p)8,270	614,557
VII	266,447	246,964	2,524,676	85,581	62,959	14,477	137,685	244,162	...	1,699,405	(p)8,191	655,474
VIII	226,524	208,963	2,524,376	91,973	68,400	12,770	142,533	236,160	...	1,541,261	(p)8,191	635,460
IX	247,457	188,799	2,584,822	91,633	72,200	10,944	171,261	223,097	...	1,555,862	(p)8,191	656,637
X	257,247	205,223	2,847,709	101,150	69,368	12,274	176,120	244,133	...	1,619,775	...	748,061
XI	243,448	198,057	...	*99,981	64,300	14,422	166,904	*260,027	...	1,767,198	...	...

Tableau V *(fin)*. — Exportations, commerce spécial (sauf indication contraire), c.-à-d., produits indigènes —marchandises seulement.

Table V *(concluded)*. — Exports, special trade (unless otherwise stated), i.e., of domestic produce — merchandise only.

(en milliers) (000's omitted)

	(a)	(n)		(c)	(d)	(g)		(h)	X (q)		(l)	(f)
1913 . .		2,941	55,892	43,771	126,678	9,539	68,112	114,700			5,708	
1918 . .		6,954		41,785	6,223	12,998	112,536	163,598			9,671	
1919 . .		8,915	8,699	66,553	4	13,754	131,308	274,841		443,340	12,271	57,237
1920 . .		18,513	287,321	111,206	90	4,971	189,858	273,092		2,297,380	6,729	110,051
1921 . .		18,709	682,051	58,617	1,683	13,245	91,439	178,345		2,252,053	5,855	205,062
1922 . .	f)93,904	36,975	1,169,936	59,959	6,802	12,088	96,143	146,798		1,489,385	6,452	307,597
1923 . .	f171,366	57,021	2,047,953	63,938	17,152	13,473	95,175	146,684		1,037,463	8,383	670,737
1924 . .	181,437	79,082	2,318,633	66,747	25,225	13,131	105,079	172,511	37,871	1,414,677	8,903	794,898
1925 . .	182,325	71,840	2,427,235	64,448	46,782	15,571	113,318	169,895	46,666	1,565,367	8,238	742,045
1926 . .	187,192	61,364	3,185,293	54,421	52,736	15,729	118,293	153,041	37,522	1,479,117	7,859	651,515
1927 . .	209,562	60,248	h3,141,931	59,090	52,893	18,969	134,715	168,604	46,387	1,676,922	8,056	533,346
1928 . .	208,999	...	♁ (b) 2,243,271	60,286	54,178	18,078	130,578	177,870	45,294 (m)	1,765,299	8,434	537,058
1928 XI	255,113	...	2,529,541	63,767	46,743	15,166	165,194	197,338	58,012	2,029,379	9,491	642,347
XII	209,173	...	1,966,059	60,394	65,551	16,856	167,280	192,161	58,012 (q)	2,153,762	13,710	569,339
1929 I .	215,834	63,704	1,715,012	66,880	52,284	19,860	109,414	153,892	205,695	1,403,061	13,419	425,708
II .	167,465	73,924	1,007,773	55,665	48,562	19,533	77,448	163,024	205,695	1,167,496	9,238	385,074
III	161,523	88,822	1,470,468	58,623	60,544	18,399	95,251	179,840	205,695	1,539,145	9,025	499,413
IV	214,319	80,644	1,919,558	60,244	57,851	17,630	149,514	176,976	251,368	1,900,825	8,124	614,982
V	226,840	89,231	2,005,903	67,437	50,400	16,509	162,149	170,399	251,368	1,595,624	(r) 6,888	533,661
VI	237,891	77,800	1,910,462	49,893	67,710	12,430	168,797	169,818	251,368	1,641,631	(r) 6,888	530,235
VII	276,441	90,991	2,355,277	66,520	69,783	12,221	168,328	174,836	...	1,622,420	6,247	621,314
VIII	280,717	84,539	2,710,756	63,045	67,700	12,105	177,041	173,502	...	1,755,215	4,922	1,006,190
IX	262,013	104,167	3,281,322	55,104	67,500	14,252	179,946	180,539	...	1,733,256	3,967	721,135
X	259,427	103,011	3,508,871	64,589	75,502	14,194	185,450	199,973	...	1,907,302	...	991,279
XI	256,135	108,938	...	*63,125	68,300	12,477	174,315	*183,915	...	1,986,018	...	...

♁ Chiffre provisoire. — X Commerce général. — (a) Pologne et ville libre de Dantzig. — (b) Articles principaux. Y compris taxe « Vamale » (taxe douanière sur les exportations, les commissions, etc.). — (c) Jusqu'à III/23, y compris l'Etat libre d'Irlande actuel. — (d) Jusqu'à XII/24, sur la base des prix de 1913 ; depuis 1925, d'après évaluations courantes. Depuis 1917, commerce à travers les frontières européennes seulement. — (e) Non compris les marchandises pour secours aux affamés. — (f) Y compris lingots et espèces. — (g) Bangkok seulement. Jusqu'à 1927, année fiscale commençant le 1/IV. — (h) Y compris lingots. — (i) 5 Piastres syriennes = 1 fr. français. — (j) « Valores officiales ». — (k) Moyenne de onze mois. — (l) « Valores efectivos ». — (m) Moyenne mensuelle pour le trimestre. — (n) Depuis 1923, y compris lingots et espèces. — (p) Moyenne de trois mois. — (q) Jusqu'à fin 1928, piastres or anciennes (1 piastre or ancienne = 4.92 piastres nouv.). — (r) Moyenne de deux mois. — * Voir page 479.

♁ Provisional figure. — X General Trade. — (a) Poland and Free City of Danzig. — (b) Principal articles. Including tax " Vamale " (Export Customs duties, commissions taxes, etc.). — (c) Until III/23, including present Irish Free State. — (d) Until XII/24, 1913 vainations ; since 1925 current valuations. Since 1917 trade across the European frontiers only. — (e) Excinding famine relief goods. — (f) Including bullion and specie. — (g) Bangkok only. Until 1927 fiscal year beginning 1/IV. — (h) Incinding bullion. — (i) 5 Syrian Piastres = 1 French franc. — (j) " Valores officiales ". — (k) Average of eleven months. — (l) " Valores efectivos ". — (m) Monthly average for quarter. — (n) Since 1923, including bullion and specie. — (p) Average of three months. — (q) Until end 1928, old gold piastres (1 old gold piastre = 4.92 new piastres). — (r) Average of two months. — * See page 479.

IMPORTATIONS ET EXPORTATIONS (en poids). IMPORTS AND EXPORTS (weight).

Tableau VI. — Importations, commerce spécial (sauf indication contraire), c.-à-d., pour la consommation intérieure — marchandises seulement.

Table VI. — Imports, special trade (unless otherwise stated), i.e., for domestic consumption — merchandise only.

(en milliers de tonnes métriques) (in thousands of metric tons)

Période Period Moyennes mensuelles Monthly Average	Allemagne Germany	Argentine	Autriche Austria	Belgique Belgium	Brésil Brazil	Bulgarie Bulgaria	Dantzig Danzig	Estonie Estonia	Finlande Finland	France	Grèce Greece	Hongrie Hungary
	(n)	(l)	(c)	(d)	(e)	(i)	(f)	(g)			(h)	(i)
1913	(a) 6,069	844		2,721	494	33	103			3,685	● 84	
1918		219			145	40	6			2,446	29	
1919		321		397	232	7	35			3,204	57	
1920	1,570	460	510	1,112	273	11	156	7		4,211	86	49
1921	(b) 2,175	476	686	1,472	215	15	110	13		3,339	86	195
1922	3,822	575	691	1,751	272	23	39	26		4,285	90	283
1923	3,890	670	642	2,217	298	29	60	29		4,572	112	314
1924	3,216	799	746	2,784	369	32	74	29	156	4,716	150	376
1925	4,331	832	687	2,772	414	34	65	31	165	3,954	174	370
1926	3,606	835	689	2,859	412	28	52	33	183	3,783	156	450
1927	5,674	990	730	3,172	460	26	124	31	237	4,114	190	528
1928	5,498	...	755	3,293	487	30	141	39	302	4,092	197	553
1928 XI . . .	5,423		897	3,523	494	39	122	54	406	4,212	217	683
XII . . .	4,548		861	3,491	528	29	147	43	279	4,240	213	554
1929 I	5,328		737	3,099	540	21	169	35	155	4,316	225	438
II	3,399		768	3,001	472	14	85	25	67	4,288	199	365
III . . .	4,164		996	3,626	515	22	26	25	75	4,690	212	488
IV . . .	5,543		799	3,598	490	41	215	49	154	5,073	266	550
V	5,886		667	3,783	540	60	184	54	330	4,921	242	564
VI . . .	5,896		736	3,677	478	49	166	39	324	5,322	205	611
VII . . .	6,554		764	3,973	527	57	123	51	408	5,062	250	663
VIII. . .	6,700		865	4,095	568	46	125	46	371	5,121	191	651
IX . . .	6,146		954	4,160	493	51	106	35	363	5,151	237	678
X	6.102		1,024	4,303	...	...	140	48	377	5,037	242	608
XI . . .	5,864		...	3,710	...	...	...	48	359	5,173	255	...

Tableau VII. — Exportations, commerce spécial (sauf indication contraire), c.-à-d., produits indigènes — marchandises seulement.

Table VII. — Exports, special trade (unless otherwise stated), i.e., of domestic produce — merchandise only.

(en milliers de tonnes métriques) (in thousands of metric tons)

	(j) (n)	(l)	(c)	(d)	(e)	(i)	(f)	(g)			(h)	(i)
1913	(a) 6,143	986		1,740	115	35	73			1,840	● 50	
1918		550			148	5	9			310	13	
1919		759		576	159	2	6			464	31	
1920	1,651	1,076	115	884	175	15	22	11		1,071	35	44
1921	(b) 1,714	674	129	1,438	160	24	32	10		1,336	28	71
1922	1,804	847	179	1,360	177	32	42	26		1,887	37	87
1923	1,062	911	184	1,415	186	28	97	23		2,076	36	101
1924	1,325	1,200	214	1,697	153	33	144	31	397	2,449	34	141
1925	3,194	857	270	1,744	160	27	180	31	428	2,532	47	183
1926	5,048	1,024	269	1,934	155	33	462	37	445	2,712	45	216
1927	3,912	1,562	327	2,019	168	39	502	44	522	3,166	53	169
1928	3,754	1,419	393	2,214	173	31	321	49	499	3,423	54	175
1928 XI . . .	(m) 4,153	♁ (k) 1,164	388	2,041	167	38	503	46	579	3,353	77	222
XII . . .	3,712	1,224	352	2,633	171	30	394	43	356	3,262	59	200
1929 I	3,709	(o) 1,565	267	1,651	158	21	491	21	151	3,006	54	144
II	2,817	(o) 1,565	300	1,590	150	16	250	11	63	3,273	57	119
III . . .	3,587	(o) 1,565	301	1,933	174	20	112	10	53	3,108	65	190
IV . . .	4,606	(o) 1,565	366	2,225	189	28	373	24	154	3,217	44	200
V	4,577	(o) 1,565	382	2,043	176	23	433	40	351	3,087	49	172
VI . . .	4,386	(o) 1,565	438	2,473	168	17	459	40	750	3,617	62	179
VII . . .	4,815	...	457	2,188	177	15	501	70	903	3,741	72	239
VIII. . .	5,094	...	361	2,183	205	20	476	67	1,041	3,214	47	266
IX . . .	5,602	...	344	2,265	189	29	440	51	824	3,609	71	319
X	5,305	...	341	2,281	...	...	454	37	707	3,217	82	320
XI . . .	5,071	...	...	2,161	...	...	...	38	491	3,314	85	...

♁ Chiffre provisoire. — ● 1914. — (a) Y compris le Luxembourg. — (b) Moyenne de huit mois. — (c) Depuis 1922, y compris l'évaluation du poids de quelques articles dont le nombre ou le cubage seul était indiqué. — (d) A partir de V/22, les chiffres se réfèrent à l' « Union Economique Belgo-Luxembourgeoise ». — (e) Commerce général. Poids brut. — (f) Commerce maritime général ; à partir de I/23, « Gesamteigenhandel », non compris le transit direct. — (g) Depuis 1922, non compris bétail et navires. — (h) Calendrier Julien jusqu'en II/23. Non compris les articles indiqués par pièces. — (i) Non compris bétail et articles indiqués par pièces. — (j) Non compris les livraisons pour réparations : 1925, moyenne mensuelle, 1,127 milliers tonnes ; 1926, 1,234 ; 1927, 1,121 ; 1928, 1,319. — (k) Moyenne de deux mois. — (l) Jusqu'à fin 1923 poids brut. — (m) Par suite de modifications dans les méthodes statistiques, chiffre trop bas. — (n) Non compris le poids de quelques articles indiqués par pièce. — (o) Moyenne de six mois.

♁ Provisional figure. — ● 1914. — (a) Including Luxemburg. — (b) Average of eight months. — (c) Since 1922 including assessed weight of a few articles entered by number or cubic metre only. — (d) Since V/22, figures refer to " Union économique Belgo-Luxembourgeoise ". — (e) General trade. Gross weight. — (f) General sea-borne trade ; since I/23, " Gesamteigenhandel " excluding direct transit. — (g) Since 1922 excluding live stock and vessels. — (h) Until II/23, Julian Calendar. Excluding articles shown by number. — (i) Excluding live stock and articles shown by number. — (j) Excluding reparation deliveries : 1925 monthly average 1,127 ; 1926, 1,234 ; 1927, 1,121 ; 1928, 1,319 thousands of tons. — (k) Average of two months. — (l) Until end 1923 gross weight. — (m) Owing to a change in the compilation of trade returns, underestimated. — (n) Excluding the weight of a few articles shown by number. — (o) Average of six months.

Tableau VI *(suite)*. — **Importations, commerce spécial (sauf indication contraire), c.-à-d. pour la consommation intérieure — marchandises seulement.**

Table VI *(continued)*. — **Imports, special trade (unless otherwise stated), i.e., for domestic consumption — merchandise only.**

(en milliers de tonnes métriques) (in thousands of metric tons)

Période Period / Moyennes mensuelles Montbly Average	Italie Italy	Japon Japan	Lettonie Latvia	Lithuanie Lithuania	Nouvelle-Zélande New Zealand	Pays-Bas Netherlands	Pérou Peru	Pologne Poland	Roumanie Roumania	Suisse Switzerland	Tchécoslovaquie Czechoslovakia	Yougoslavie Yugoslavia
		(a)			*(a)*			*(f)*		*(h)*	*(e)*	*(d)*
1913	1,610				130	*(g)* 3,739			115	661		
1918	1,013					*(g)* 404				295		
1919					104	*(g)* 904			34	345		13
1920			10		161	1,152		294	25	468	326	37
1921			14		144	1,435		404	51	357	333	61
1922			32		122	1,623		344	49	441	271	103
1923	1,527		48	20	160	1,612		266	58	556	357	94
1924	1,745	1,400	77	34	199	1,888		201	69	564	482	94
1925	1,890	1,228	80	43	206	2,117	46	284	75	572	565	126
1926	2,034	1,416	81	*(f)* 47	205	2,362	51	203	76	590	555	103
1927	2,155	1,481	89	*(f)* 52	187	2,385	52	409	83	621	613	111
1928	2,130	1,682	105	*(f)* 53	190	2,488	47	430	...	667	780	130
1928 XI	2,254	1,663	121	44	210	2,509	43	373	...	693	987	161
XII	2,220	1,760	115	27	171	2,428	39	380	...	655	918	140
1929 I	2,078	1,959	113	52	174	2,347	62	438	...	578	672	93
II	1,984	1,866	66	32	190	1,587	62	411	...	521	513	70
III	2,230	1,851	89	32	211	1,737	34	358	...	703	807	109
IV	2,317	1,809	105	71	177	2,330	52	544	...	728	737	142
V	2,365	1,995	148	68	185	2,846	51	484	...	701	827	156
VI	2,593	1,781	130	73	181	2,905	36	487	...	709	895	163
VII	2,537	1,633	143	78	231	3,041	60	473	...	889	911	191
VIII	2,197	1,611	164	108	207	3,195	58	418	...	861	918	161
IX	2,335	1,557	154	61	254	2.867	45	402	...	780	929	137
X	2,234	...	138	82	220	2,895	45	384	...	795	893	154
XI	...	...	...	...	226	2,712	...	317	...	*706	954	...

Tableau VII *(suite)*. — **Exportations, commerce spécial (sauf indication contraire), c.-à-d. produits indigènes — marchandises seulement.**

Table VII *(continued)*. — **Exports, special trade (unless otherwise stated), i.e., of domestic produce — merchandise only.**

(en milliers de tonnes métriques) (in thousands of metric tons)

		(a)			*(a)*			*(f)*		*(h)*	*(e)*	*(d)*
1913	375				55	*(g)* 2,451			381	71		
1918	125					*(g)* 166				70		
1919					81	*(g)* 227			9	79		24
1920			16		64	351		52	122	76	575	76
1921			16		55	476		169	226	46	812	132
1922			46		65	576		762	339	62	791	184
1923	281		73	10	58	725	87	1,471	408	60	943	252
1924	386	363	62	34	67	844	101	1,312	403	68	1,036	326
1925	399	493	48	33	71	1,028	111	1,134	389	67	1,014	367
1926	352	507	43	*(f)* 38	75	1,319	146	1,859	509	70	1,067	407
1927	364	482	85	*(f)* 33	83	1,195	143	1,696	612	86	1,167	354
1928	369	540	103	*(f)* 44	83	1,310	150	1,702	490	81	1,124	377
1928 XI	355	533	105	32	60	1,500	143	1,732	543	93	1,219	402
XII	407	594	101	16	100	1,377	175	1,555	462	78	1,314	348
1929 I	328	519	80	25	97	1,223	164	1,529	410	60	876	299
II	336	386	96	18	115	849	165	1,347	242	57	691	247
III	412	484	21	15	111	1,140	145	1,155	359	81	1,025	337
IV	388	546	51	48	106	1,456	187	1,527	477	86	1,192	394
V	419	511	160	59	118	1,475	169	1,612	504	91	1,078	461
VI	459	520	135	82	75	1,375	135	1,792	485	92	1,094	459
VII	479	548	159	82	68	1,508	165	2,140	618	95	1,106	469
VIII	387	542	129	73	66	1,528	239	2,200	677	86	1,093	605
IX	431	590	106	55	63	1,482	157	1,996	754	87	1,005	504
X	419	...	144	81	63	1,503	249	1,892	833	129	1,176	586
XI	...	...	...	...	74	1,474	...	2,071	...	*97	1,358	...

♂ Chiffre provisoire. — (*a*) Commerce général. Tonnes cargaison (en partie de 1.016 kgs, en partie de 1,13 m³). — (*d*) Y compris l'évaluation du poids de quelques articles dont le nombre ou le cubage seul était indiqué. — (*e*) Depuis 1922 les chiffres annuels comprennent l'évaluation du poids de quelques articles dont le nombre seul était indiqué. — (*f*) Non compris le poids des animaux vivants. — (*g*) Commerce général non compris le transit direct. — (*h*) Non compris le poids de quelques articles indiqués par pièce. — * Voir page 479.

♂ Provisional figure. — (*a*) General trade. Cargo tons (partly of 2,240 lb., partly of 40 cubic feet). — (*d*) Including assessed weight of a few articles entered by number or cubic metre only. — (*e*) Since 1922 yearly figures include assessed weight of a few articles entered by number or cubic metre only. — (*f*) Excluding weight of live animals. — (*g*) General trade excluding direct transit. — (*h*) Excluding the weight of a few articles shown by number. — * See page 479.

CHEMINS DE FER (en millions) **Tableau VIII. — Trafic marchandises des Chemins de fer.** **Table VIII. — Railway Freight Traffic.** **RAILWAYS** (000,000's omitted)

Période Period Moyennes mensuelles Monthly average	Afrique du Sud (Union) South Africa (Union)	Allemagne Germany	Autriche Austria	Belgique Belgium	Canada	Chili Chile	Estonie Estonia	Etats-Unis United States	Hongrie Hungary	Indes anglaises British India	Irlande (Etat libre d') Irish Free State
	ton-miles (a)	tonnes kilométriques			ton-miles (a)	tonnes kilométriques		ton-miles (a)	tonnes kilométriques	ton-miles (g)	
		(b)	(c) (k)		(d) (e)		(n)	(e)	(k)	(h)	(e) (i)
1924			1,066	584	2.834		(e) 15.1	35,803		1,772	
1925		4,664	1,133	586	2,955		(e) 14.4	38,010		1,658	
1926		4,918	1,183	689	3,183		(e) 16.8	40,725	461	1,698	19.2
1927	386	5,407	1,237	656	3,265		16.6	39,559	482	1,734	20.6
1928	417	5,528	1,291	651	3,855	126	18.2	39,761	500	1,813	(f) 22.1
1927 XII . .	370	5,398	1,209	632	4,128		13.0	34,591	498	2,063	19.1
1928 I . . .	351	5,593	1,178	648	3,506	118	16.9	36,289	387	2,065	
II . . .	393	5,481	1,165	630	3,338	144	18.8	35,723	425	1,999	19.9
III . . .	405	6,011	1,273	684	3,328	144	30.6	39,486	443	2,180	
IV . . .	343	4,861	1,202	602	2,806	136	17.9	35,887	462	1,991	
V . . .	387	5,151	1,275	648	3,465	116	18.0	39,263	470	2,046	21.3
VI . . .	402	5,528	1,325	624	3,129	110	18.9	37,307	484	1,727	
VII . .	475	5,524	1,430	593	3,092	107	19.8	39,153	453	1,426	
VIII . .	540	5,835	1,417	660	2,943	116	20.0	42,425	504	1,422	19.2
IX . . .	468	6,258	1,348	643	4,251	125	16.0	43,778	603	1,568	
X . . .	459	6,049	1,314	736	5,958	128	17.6	48,206	597	1,741	
XI . . .	422	5,332	1,279	700	5,779	129	13.9	41,965	633	1,692	22.1
XII . .	356	4,715	1,282	640	4,663	139	12.9	37,645	535	1,893	
1929 I	384	5,216	1,182	679	3,435	150	18.0	39,104	372	2,099	
II . . .	365	5,368	993	584	3,178	159	18.7	38,129	377	1,930	19.7
III . . .	369	6,669	1,350	742	3,653	144	26.3	40,213	432	2,162	
IV . . .	383	5,746	1,289	720	3,343	201	26.8	38,334	489	1,962	
V . . .	405	5,506	1,278	694	3,404	125	22.9	42,027	482	1,873	21.0
VI . . .	364	5,603	1,335	693	3,318	119	20.7	40,725	514	1,676	
VII. . .	467	5,976	1,457	727	3,295	138	20.4	41,991	472	...	
VIII . .	516	5,924	1,472	744	2,860	130	19.3	44,944	519	...	19.1
IX . . .	463	5,894	1,436	703	3,688	114	14.7	44,219	636	...	
X . . .	...	♁ 6,323	...	...	...	...	16.8	47,814	645	...	
XI . . .	...	♁ 5,629	...	...	...	...	...	...	682	...	

Période Period Moyennes mensuelles Monthly average	Italie Italy	Japon Japan	Lettonie Latvia	Pologne Poland	Roumanie Roumania	Royaume-Uni United Kingdom (f) Marchandises et Minéraux Merchandise and Minerals	Royaume-Uni United Kingdom (f) Charbon, Coke et Combustible spécial Coal, Coke and Patent Fuel	Royaume-Uni United Kingdom (f) Total	Tchécoslovaquie Czechoslovakia
	tonnes kilométriques	ton-miles (g)	tonnes kilométriques			ton-miles (g)			tonnes kilométriques
	(e) (l)	(m)							(e)
1924	872		25.5			763	825	1,588	
1925	1,018	588	21.0	1,054		751	776	1,527	
1926	1.076	616	27.2	1,444	385	661	509	1,170	750
1927	1,099	622	31.5	1,815	393	781	789	1,570	840
1928	976	646	40.6	2,055	357	757	722	1,479	894
1927 XII . .	928	706	36.4	1,819	328	706	796	1,502	860
1928 I . . .	858	584	46.8	1,885	271	705	801	1,506	845
II . . .	919	595	48.1	1,826	296	746	738	1,484	841
III . . .	1,012	696	61.8	2,110	355	822	809	1,631	922
IV . . .	938	686	52.4	1,786	304	707	657	1,364	793
V . . .	1,027	655	46.8	1,936	324	794	664	1,458	816
VI . . .	1,038	614	42.1	2,092	356	760	659	1,419	847
VII . .	1,017	589	42.2	2,205	374	743	659	1,402	854
VIII . .	980	602	38.8	2,229	395	747	704	1,451	947
IX . . .	1,002	623	28.0	2,166	392	753	730	1,483	961
X . . .	1,139	718	29.6	2,236	432	825	760	1,584	1,077
XI . . .	1,164	658	25.8	2,213	437	788	736	1,524	1,007
XII . .	1,030	729	25.0	1,973	354	691	749	1,440	817
1929 I. . . .	901	615	42.8	1,941	298	747	845	1,592	790
II . . .	841	610	57.7	1,352	219	664	814	1,478	652
III . . .	1,054	714	63.1	1,915	372	770	892	1,662	959
IV . . .	1,009	687	64.6	2,298	379	822	697	1,519	924
V . . .	1,076	653	50.0	2,231	337	829	723	1,552	853
VI . . .	1,087	621	42.5	2,329	379	778	698	1,476	847
VII . . .	1,114	586	43.6	2,459	392	819	761	1,580	951
VIII . .	...	579	41.8	2,432	424	794	777	1,571	990
IX . . .	...	637	37.0	2,363	438	798	766	1,564	...
X . . .	...	...	32.6	...	...	888	807	1,695	...
XI . . .	...	...	...	...	...	...	...	...	...

♁ Chiffre provisoire. — (a) Short ton = kg. 907.18 ; Mile = Mètres 1,609.34. — (b) « Reichshahn », non compris trafic gratuit. — (c) Chemins de fer de l'Etat et Compagnies privées ; y compris les lignes étrangères. — (d) Compagnies ayant une recette annuelle d'au moins 500,000 $. — (e) Y compris trafic gratuit. — (f) Novembre. — (g) Long ton = kg.1,016.05 ; Mile = Mètres 1,609.34. — (h) Jusqu'en 1926, année fiscale commençant le 1/IV. Depuis 1927 chemins de fer fournissant plus de 98 % du trafic total. — (i) Depuis 1927, les deux principales compagnies seulement. — (j) Compagnies à voie normale de la Grande-Bretagne. Y compris trafic gratuit. — (k) Tonnage brut. — (l) Année fiscale finissant le 30/VI. — (m) Chemins de fer de l'Etat seulement. — (n) Depuis 1926, année commençant le 1/IV.

♁ Provisional figure. — (a) Short ton = kg. 907.18 ; Mile = Mètres 1,609.34. — (b) "Reichshahn". Excluding free-hauled. — (c) State and private railways. Including freight on foreign lines. — (d) Railways with annual operating revenues of at least $500,000. — (e) Including free hauled. — (f) November. — (g) Long ton = kg. 1,016.05 Mile = Metres 1,609.34. — (h) Until 1926, fiscal year beginning 1/IV. Since 1927, railways contributing over 98 % of total ton-miles. — (i) Since 1927 the two principal railway cos. only. — (j) All standard gauge railways of Great Britain. Including free-hauled. — (k) Gross tonnage. — (l) Fiscal year ending 30/VI. — (m) State railways only. — (n) Since 1926, fiscal year beginning 1/IV.

MOUVEMENT DE LA NAVIGATION. **MOVEMENT OF SHIPPING.**

Tableau IX. — Tonnage des navires entrés et sortis.
Table IX. — Tonnage of vessels entered and cleared.

(en milliers de tonnes de jauge) (in 1,000 tons measurement)

Période Period	Afrique du Sud (Union) South Africa (Union)	Allemagne Germany	Argentine	Australie Australia	Belgique Belgium	Bulgarie Bulgaria	Chili Chile	Dantzig Danzig	Egypte — Egypt: Ports égyptiens Egyptian ports	Egypte — Egypt: Canal de Suez Suez Canal	Estonie Estonia	Etats-Unis United States	Finlande Finland	France	Grèce Greece
Moyennes mensuelles Monthly Average	Tonnage net des navires entrés — Net tonnage of vessels entered.														
	B	A	A	B	B	B	B	B	A	A	B	A	A	A	B
		(a)		(b)		(c)					(d)				
1913 . .	446	2,157	914	448	1,409	95		77	446	1,291		2,827	139	2,876	
1918 . .	249		367	205		6	104	38	103	280		2,212	46	1,654	35
1919 . .	304		472	270	388	22	90	45	166	730		2,317	62	1,903	227
1920 . .	340	741	763	337	954	69	124	82	320	1,034	53	3,437	73	2,400	309
1921 . .	350	1,184	668	397	1,215	112	121	131	344	1,112	75	3,478	73	2,276	358
1922 . .	374	1,732	809	380	1,431	138	134	119	369	1 287	89	4,116	105	2,955	295
1923 . .	428	2,129	1,036	395	1,705	125	257	142	382	1,363	93	4,082	141	3,485	306
1924 . .	415	1,946	1,217	409	1,860	137	266	136	467	1,504	83	4,070	133	3,549	373
1925 . .	445	2,053	1,227	466	1,965	135	279	156	530	1,590	94	4,231	148	3,667	441
1926 . .	411	2,032	1,175	442	2,245	136	267	286	523	1,584	87	4,354	147	3,678	400
1927 . .	439	2,493	1,454	462	2,319	139	244	325	534	1,737	98	4,441	182	4,088	407
1928 . .	434	2,976	1,444	445	2,349	149	266	339	551	1,897	107	4,778	211	4,363	465
			(e)												
1928 XI .	436	3,129	1,462	461	2,393	137	262	341	543	1,996	112	5,047	248	4,245	467
XII.	440	2,922	1,462	501	2,537	140	337	326	578	2,096	91	4,810	168	4,522	536
1929 I. .	416	2,717	1,370	535	2,400	152	321	328	496	2,085	48	4,135	121	4,138	531
II .	389	1,985	1,370	464	1,703	83	265	86	543	1,838	14	4,051	51	3,683	475
III .	433	2,470	1,370	510	2,370	163	304	162	728	2,137	8	4,296	75	4,813	606
IV .	418	3,060	1,550	450	2,577	145	269	390	678	2,297	53	5,022	138	4,946	531
V .	416	3,153	1,550	432	2,529	148	298	387	613	2,057	113	5,434	247	5,206	517
VI .	381	3,014	1,550	410	2,515	143	274	349	739	1,778	142	5,103	256	5,031	517
VII.	463	3,150	...	442	2,720	157	278	372	653	1,941	207	5,741	329	5,133	563
VIII	479	3,312	...	402	2,765	154	253	395	600	1,892	208	5,479	258	5,382	559
IX .	482	3,162	...	...	2,641	171	305	372	609	1,923	133	5,344	261	5,045	595
X .	...	3,259	...	...	2,550	...	285	367	672	2,107	127	5,350	255	5,265	595
XI .	...	...	...	...	2,462	...	292	352	...	...	130	...	244	4,890	562
Moyennes mensuelles Monthly Average	Tonnage net des navires sortis — Net tonnage of vessels cleared.														
	B	A	A	B	B	B	B	B	A	A	B	A	A	A	B
		(a)		(b)		(c)					(d)				
1913 . .	440	1,479	935	436	1,408	93		78	326	1,291		3,707	281	2,176	
1918 . .	249		490	215		6	105	37	104	280		3,194	53	438	30
1919 . .	299		597	245	368	21	87	47	146	730		3,525	124	782	206
1920 . .	336	531	872	337	942	69	125	81	233	1,034	52	4,588	194	1,413	332
1921 . .	348	844	679	395	1,194	112	121	134	278	1,112	75	4,056	168	1,803	318
1922 . .	368	1,197	882	377	1,438	137	134	119	291	1,287	89	4,040	238	2,228	265
1923 . .	417	1,388	1,076	375	1,692	124	233	143	340	1,363	92	4,326	272	2,562	266
1924 . .	395	1,400	1,348	418	1,862	138	276	137	399	1,504	83	4,477	274	2,722	377
1925 . .	437	1,518	1,203	467	1,967	135	271	154	414	1,590	94	4,546	300	3,069	412
1926 . .	412	2,034	1,240	447	2,246	136	250	283	423	1,584	87	5,290	319	3,148	378
1927 . .	438	1,795	1,678	480	2,319	139	241	328	427	1,737	99	5,006	374	3,493	396
1928 . .	433	2,313	1,610	441	2,337	148	266	341	467	1,897	106	5,292	362	3,868	453
			(e)												
1928 XI .	505	2,362	1,509	482	2,251	133	265	358	475	1,996	105	5,933	401	3,973	458
XII.	436	2,208	1,509	542	2,549	139	325	327	488	2,096	86	4,879	280	4,050	505
1929 I . .	401	2,214	1,527	551	2,448	148	403	321	448	2,085	45	4,423	134	3,534	510
II .	405	1,592	1,527	489	1,582	86	240	101	446	1,838	16	4,165	60	3,236	459
III .	451	2,059	1,527	487	2,578	164	316	146	609	2,137	7	4,683	58	4,035	597
IV .	374	2,527	1,722	456	2,410	142	299	370	571	2,297	51	5,036	131	4,279	497
V .	419	2,456	1,722	464	2,547	153	269	414	480	2,057	122	5,896	279	4,378	514
VI .	392	2,414	1,722	373	2,552	147	250	371	583	1,778	148	5,868	544	4,426	508
VII.	429	2,438	...	470	2,604	153	286	372	492	1,941	203	6,290	709	4,208	554
VIII	487	2,734	...	405	2,809	156	256	406	454	1,892	212	6,478	709	4,578	525
IX .	469	2,533	...	...	2,536	169	273	372	447	1,923	134	6,001	524	4,275	591
X .	...	2,636	...	...	2,607	...	305	371	538	2,107	125	6,000	509	4,404	512
XI .	...	...	...	...	2,404	...	288	344	...	...	128	...	379	4,191	...

A. Avec cargaison seulement. — B. Avec cargaison et sur lest.

(a) Depuis 1928, principaux ports seulement. — (b) De 1918 à 1926, année fiscale finissant le 30 juin. — (c) Jusqu'en 1919, mer Noire et mer Egée ; depuis 1920, mer Noire seulement. Cabotage inclus. La navigation internationale, y compris Danube, s'élevait en 1922 à : moyenne mensuelle, entrées 108 ; sorties 109. — (d) Y compris cabotage. — (e) Moyenne mensuelle pour le trimestre.

A. With cargo only. — B. With cargo and in ballast.

(a) Since 1928, most important ports only. — (b) From 1918 to 1926, fiscal year ending 30th June. — (c) Until 1919, Aegean and Black Seas ; since 1920, Black Sea only including coastwise. International navigation including Danube amounted in 1922 to : monthly average, entrances 108 ; clearances 109. — (d) Including coastwise. — (e) Monthly average for the quarter.

Tableau IX *(suite)*. — Tonnage des navires entrés et sortis.

Table IX *(continued)*. — Tonnage of vessels entered and cleared.

(en milliers de tonnes de jauge) (in 1,000 tons measurement)

Période Period	Indes anglaises British India	Irlande (Etat libre d') Irish Free State	Italie Italy	Japon Japan	Lettonie Latvia	Lithuanie Lithuania (b)	Norvège Norway	Nouvelle Zélande New Zealand	Palestine	Pays-Bas Netherlands	Pérou Peru	Pologne Poland (d)	Royaume-Uni United Kingdom	Siam (f)	Suède Sweden
Moyennes mensuelles Monthly Average	Tonnage net des navires entrés — Net tonnage of vessels entered.														
	A	A	B	B	B	B	A	B	B	A	B	B	A	A	A
											(c)		(e)	(i)	
1913 . .	559		1,560	2,060	299	25	313	145		1,429	865		4,089	54	886
1918 . .	300		529	1,487	10	8	136	107		115	497		1,936	36	424
1919 . .	388		715	1,902	29	9	211	123		501			2,464	35	500
1920 . .	547		776	2,178	40	13	237	172		788	676		3,041	29	687
1921 . .	552		988	2,332	65	12	186	162		1,135			3,094	52	537
1922 . .	565		1,149	2,988	108	17	239	149	82	1,429	757		3,616	58	620
1923 . .	548		1,209	3,129	120	18	264	176	104	1,502	1,085		4,258	68	778
1924 . .	574	501	1,343	3,562	125	22	290	184	113	1,709	1,179	1	4,614	65	809
1925 . .	586	508	1,440	3,586	120	27	290	177	155	1,923	1,297	6	4,626	69	790
1926 . .	582	491	1,485	4,101	118	29	266	188	135	2,007	1,275	17	5,348	67	861
1927 . .	628	545	1,646	4,109	147	36	304	183	134	2,357	1,331	35	5,049	83	963
1928 . .	676	562	1,762	4,356	168	39	328	182	151	2,414	1,515	82	5,028	79	991
			(a)												
1928 XI .	702	575	1,834	4,274	172	32	311	192	134	2,240	1,497	79	4,804	67	1,064
XII	700	545	1,834	4,599	143	23	320	190	163	2,137	1,526	90	5,059	75	1,003
										(h)					
1929 I .	779	482	1,761	4,564	165	35	321	230	128	1,937	...	91	4,677	81	901
II .	677	463	1,761	4,232	49	8	288	176	205	1,622	...	26	3,913	66	494
III .	710	564	1,761	4,590	34	3	321	237	251	1,746	...	41	4,573	71	742
IV .	748	535	1,922	4,709	175	52	368	177	152	2,142	...	115	5,154	80	1,186
V .	646	533	1,922	4,846	206	68	335	179	179	2,231	...	141	5,376	82	1,134
VI .	579	543	1,922	4,709	174	48	362	170	110	2,275	...	175	5,355	77	1,142
VII.	649	615	1,851	4,180	202	55	401	180	167	2,403	...	179	5,962	80	1,339
VIII	730	585	1,851	4,771	193	77	383	167	175	2,392	...	154	5,881	69	1,252
IX .	627	613	1,851	4,644	186	50	384	184	103	2,166	...	129	5,896	70	1,363
X .	690	611	...	4,625	178	46	365	227	...	2,224	...	143	5,831	77	1,288
XI .	749	534	...	...	154	36	345	184	...	2,126	...	131	5,130	...	...

Moyennes mensuelles Monthly Average	Tonnage net des navires sortis — Net tonnage of vessels cleared.														
	A	A	B	B	B	B	A	B	B	A	B	B	A	A	A
											(c)		(e)	(i)	
1913 . .	684		1,579	2,075	297	25	395	142		918	863		5,652	71	1,031
1918 . .	427		536	1,524	8	7	133	109		75	500		1,895	57	595
1919 . .	482		732	1,927	28	9	186	125		305			2,880	47	612
1920 . .	585		764	2,216	38	12	288	165		579	666		3,060	30	774
1921 . .	541		941	2,324	65	12	289	162		906			3,033	82	556
1922 . .	610		1,115	2,969	107	17	381	149	81	913	754		4,974	76	771
1923 . .	649		1,177	3,088	119	18	338	172	102	1,003	1,083		5,891	89	891
1924 . .	700	378	1,311	3,608	124	22	401	186	113	1,377	1,173	1	5,442	79	867
1925 . .	701	400	1,387	3,589	121	27	439	178	152	1,617	1,285	6	5,193	85	977
1926 . .	671	364	1,476	4,117	117	29	414	186	136	2,343	1,266	17	3,913	86	963
1927 . .	647	391	1,581	4,151	147	36	480	183	132	1,935	1,325	35	5,292	102	1,143
1928 . .	694	415	1,720	4,318	168	39	403	184	149	2,019	1,516	81	5,371	94	1,111
			(a)												
1928 XI .	715	425	1,792	4,296	161	32	398	173	122	1,727	1,517	76	5,487	78	1,355
XII	712	366	1,792	4,554	153	22	419	204	170	1,752	1,530	80	5,159	78	1,212
										(h)					
1929 I .	750	373	1,726	4,555	160	37	504	176	124	1,566	...	113	5,415	89	953
II .	695	350	1,726	4,281	32	8	425	204	185	1,022	...	8	4,619	92	494
III .	856	407	1,726	4,503	28	—	503	235	268	1,284	...	40	5,510	92	570
IV .	816	399	1,864	4,641	172	50	612	187	157	1,586	...	125	5,514	86	1,221
V .	709	469	1,864	4,805	229	70	613	185	180	1,487	...	134	6,013	81	1,377
VI .	694	421	1,864	4,674	180	48	502	182	106	1,442	...	179	5,746	82	1,527
VII.	664	412	1,910	4,124	208	54	604	174	163	1,495	...	176	6,183	87	1,692
VIII	732	464	1,910	4,910	212	76	580	200	136	1,687	...	157	6,485	83	1,723
IX .	767	462	1,910	4,652	161	51	495	177	205	1,446	...	126	5,967	74	1,596
X .	716	416	...	4,679	177	46	519	217	...	1,544	...	150	6,220	80	1,608
XI .	737	405	...	...	174	36	541	178	...	1,506	...	126	5,857	...	...

A. Avec cargaison seulement. — B. Avec cargaison et sur lest.

(a) Moyenne mensuelle pour le trimestre. — (b) Port de Klaipeda. — (c) Y compris cabotage. — (d) Port de Gdynia. — (e) Jusqu'à III/23, y compris l'Etat libre d'Irlande actuel. — (f) Port de Bangkok. — (h) Avant 1929, les chiffres mensuels représentent le tonnage de tous les navires chargés, entrés et sortis, dans les principaux ports, y compris le cabotage. Depuis cette date, tonnage des navires entrés pour décharger ou sortis après avoir chargé des marchandises, dans tous les ports, non compris le cabotage. — (i) Jusqu'à 1919, année fiscale finissant le 31/III de l'année suivante.

A. With cargo only. — B. With cargo and in ballast.

(a) Monthly average for the quarter. — (b) Port of Klaipeda. — (c) Including coastwise. — (d) Port of Gdynia. — (e) Until III/23 including present Irish Free State. — (f) Port of Bangkok. — (h) Before 1929, monthly figures represent tonnage of all vessels with cargo including coastwise entered and cleared at principal ports. Since that date tonnage of ships entered to discharge and cleared after loading, at all ports, excluding coastwise. — (i) Until 1919 fiscal year ending 31/III of following year.

IIIe Partie. — MOUVEMENT des PRIX. PRICE MOVEMENT — Part III.

Tableau X. — Nombres indices des prix de gros :
Table X. — Index numbers of Wholesale Prices :

1) Résultats publiés. (1) Published Results.

Pays Country	Afrique du Sud (Union) South Africa (Union) Officiel Official	Australie Australia Melbourne Officiel Official	Belgique Belgium Officiel Official	Canada Officiel Official	Chili Chile Officiel Official	Etats-Unis United States Bureau of Labor Statistics	France Officiel Official	Indes anglaises British India Calcutta Officiel Official	Italie Italy « Bachi »	Italie Italy Camera di commercio di Milano	Japon Japan Banque du Japon Bank of Japan	Nouvelle-Zélande New Zealand Officiel Official	Pays-Bas Netherlands Officiel Official	Royaume-Uni United Kingdom Board of Trade	Royaume-Uni United Kingdom « Statist »	Royaume-Uni United Kingdom « Economist »
Base	1910 = 1000	1911 = 1000	IV. 1914	1926	1913	1926	1913 (d)	VII.1914	1913		X-1900	1909-1913 = 1000	1901-1910	1913	1867-1877	1927
Moyennes Average			(a)													
1913 . . .	1125	1088	●100	64.0	100	69.8	100	●100	100	100	132.3	1055	112	100	85.0	
1918 . . .	1723	1934		127.4		131.3	339.2	178			259.1	1778	444		192.5	
1919 . . .	1854	2055		133.9		138.6	356.2	196			312.1	1858	338		205.6	
1920 . . .	2512	2480		155.9		154.4	509.4	201			343.2	2181	319	307.3	251.0	
1921 . . .	1805	1903	(b) 366	110.0		97.6	345.0	178	531	(g) 517	265.1	2025	199	197.2	155.0	
1922 . . .	1445	1758	367	97.3		96.7	326.6	176	508	529	259.1	1736	174	158.8	131.0	
1923 . . .	1424	1944	497	98.0		100.6	418.9	172	512	536	263.4	1666	165	158.9	129.0	
1924 . . .	1448	1885	573	99.4		98.1	488.5	173	512	554	273.2	1739	171	166.2	139.9	115.7
1925 . . .	1436	1844	559	102.6		103.5	549.8	159	596	646	266.7	1697	173	159.1	135.6	112.0
1926 . . .	1387	1832	744	100.0		100.0	702.6	148	603	654	236.7	1620	162	148.1	127.2	104.0
1927 . . .	1395	1817	847	97.7		95.4	617.2	148	495	527	224.7	1541	165	141.6	122.6	100.0
1928 . . .	1354	1792	843	96.4	190.9	97.7	619.6	145	462	491	226.1	1555	167	140.3	120.6	98.1
1928 XII.		1760	855	94.5	188.9	96.7	(e) 623.5	(e) 145	(e) 464	497	229.8	(h) 1573	166	138.3	(e) 117.9	(e) 95.0
1929 I . .	1346	1793	867	94.5	192.1	97.2	630.3	145	461	496	227.9	1554	164	138.3	117.0	94.7
II .		1778	865	95.7	193.3	96.7	638.2	144	463	498	226.2	1544	164	138.4	120.1	95.6
III .		1792	869	96.1	198.0	97.5	639.5	143	461	499	226.2	1545	164	140.1	120.5	96.1
IV .	1312	1798	862	94.1	193.1	96.8	626.9	140	455	493	225.1	1544	161	138.8	116.5	94.0
V . .		1784	851	92.4	195.0	95.8	623.2	139	452	485	223.0	1546	159	135.8	113.0	91.5
VI .		1799	848	92.6	196.6	96.4	610.6	138	447	480	221.7	1547	157	135.6	113.1	91.7
VII .	1289	1813	858	96.0	195.7	98.0	612.9	142	440	477	219.6	1556	158	137.4	115.2	93.7
VIII		1826	850	98.1	199.2	97.7	596.6	143	437	474	218.5	1563	159	135.8	113.9	93.6
IX .		1858	846	97.3	198.1	97.5	597.4	143	437	472	217.5	1565	158	135.8	112.6	91.8
X . .	1276	1832	838	96.7	193.9	96.3	589.5	140	436	470	216.2	1562	157	136.1	111.1	90.2
XI .		...	834	95.8	...	94.4	583.7	...	431	464	211.1	1551	153	134.0	108.3	88.3
XII .		...	...	...	...	...	575.8	...	...	459	...	...	...	132.5	...	88.3

2) Pourcentages par rapport à 1913. (2) Percentage of 1913.

1913 . . .	100	100	(c)	100	(c) 100	100	(c)	(c)	(c)	(c)						
1918 . . .	153.1	177.8		199.1		188.1					100	100	100	100	100	100
1919 . . .	164.8	188.9		209.2		198.6					195.8	168.5	376		226.5	
1920 . . .	223.3	227.9		243.6		221.2					235.9	176.1	304		241.9	
1921 . . .	160.4	174.9		171.9		139.8					259.4	206.7	292	307.3	295.3	
1922 . . .	128.4	161.6		152.0		138.5					200.4	191.9	182	197.2	182.4	
1923 . . .	126.6	178.7		153.1		144.1					195.8	164.5	160	158.8	154.1	
1924 . . .	128.7	173.3		155.3		140.5					199.1	157.9	151	158.9	151.8	
1925 . . .	127.6	169.5		160.3		148.3		178.9			206.5	164.8	156	166.2	164.6	166.2
1926 . . .	123.3	168.4		156.3		143.3		166.5			201.7	160.9	155	159.1	159.5	160.9
1927 . . .	124.0	167.0	123.2	152.7		136.7		(f) 166.5			178.9	153.6	145	148.1	149.6	149.4
1928 . . .	120.4	164.7	121.5	150.6	118.7	140.0	(l) 126.3	163.1	125.9	133.9	169.8	146.1	148	141.6	144.2	143.7
1928 XII.		161.8	124.5	147.7	117.2	138.5	126.6	(e) 163.1	(e) 126.7	134.8	170.9	147.4	149	140.3	141.9	140.9
1929 I . .	119.6	164.8	126.2	147.7	119.3	139.3	128.0	163.1	125.8	134.7	173.7	(h) 149.1	148	138.3	(e) 138.7	(e) 136.5
II .		163.4	125.9	149.5	120.1	138.5	129.6	162.0	126.2	135.3	172.2	147.3	146	138.3	137.6	136.1
III .		164.7	126.3	150.2	123.3	139.7	129.9	160.9	125.8	135.4	171.0	146.4	146	138.4	141.3	137.3
IV .	116.6	165.3	125.3	147.0	123.3	138.7	127.3	157.5	124.1	133.8	171.0	146.4	147	140.1	141.8	138.1
V . .		164.0	123.8	144.4	121.3	137.2	126.5	156.4	123.2	131.6	170.2	146.4	144	138.8	137.1	135.0
VI .		165.3	123.9	144.7	122.3	138.1	124.0	155.3	121.8	130.3	168.6	146.5	142	135.8	132.9	131.5
VII.	114.6	166.6	124.9	150.0	121.9	140.4	124.5	159.8	119.9	129.5	167.6	146.6	141	135.6	133.0	131.7
VIII		167.8	123.8	153.3	124.2	140.0	121.1	160.9	119.3	128.6	166.0	147.5	141	137.4	135.4	134.6
IX .		170.8	123.2	152.0	123.7	139.7	121.3	160.9	119.2	128.1	165.1	148.2	142	135.8	134.0	134.5
X . .	113.4	168.4	122.1	151.1	120.8	138.0	119.7	157.5	118.9	127.6	164.4	148.3	141	135.8	132.5	131.9
XI .		...	120.2	149.7	...	135.2	118.5	...	117.5	126.0	163.4	148.0	140	136.1	130.7	129.6
XII.		...	...	...	...	...	116.9	...	...	124.6	159.6	147.0	137	134.0	127.4	126.9
											...	...	...	132.5	...	126.9

● 1914. — (a) Seconde quinzaine du mois. — (b) Moyenne de cinq mois. — (c) Monnaie actuelle. — (d) Série autre que résultats publiés : base initiale 1901-10 = 100 ramenée à 1913 = 100. — (e) Fin du mois. — (f) Moyenne de neuf mois. — (g) Moyenne de huit mois. — (h) Quinze du mois. — (i) Moyenne de sept mois.

● 1914. — (a) Second half of month. — (b) Average of five months. — (c) In terms of present currency. — (d) Not " published results " but original base 1901-1910 = 100, converted into base 1913 = 100. — (e) End of month. — (f) Average of nine months. — (g) Average of eight months. — (h) 15th of month. — (i) Average of seven months.

Tableau X *(suite)*. — Nombres indices des prix de gros : Résultats publiés.
Table X *(continued)*. — Index numbers of Wholesale Prices : Published Results.

Pays Country	Albanie Albania	Allemagne Germany		Antriche Austria	Bulgarie Bulgaria	Chine China	Danemark Denmark		Dantzig Danzig	Egypte Egypt	Espagne Spain	Estonie Estonia
	Officiel Official	Officiel Official	« Frankfurter Zeitung »	Officiel Official	Banque Nationale National Bank	Shanghai	Officiel Official	« Finanstidende »	Officiel Official	le Caire Cairo Officiel Official	Officiel Official	Officiel Official
Base	1927	1913	VII. 1914	I-VI. 1914	1914	II. 1913	1913	VII. 1912 VI. 1914	1913-1914	I-1913- VII. 1914	1913	1913
Moyennes Average		*(a)*	*(c)*		*(f)* *(t)*			*(c)*				
1913		100	● 100	● 100	● 100	100	100	100	● 100	● 100	100	100
1918		217						292		211	207	
1919		415	1,965					340		231	204	
1920		1,486	2,130			152.0		341		316	221	
1921		1,911	4,217			150.2		178		173	190	
1922		34,182	205,417	99		145.5		181		146	176	113
1923		*b)*16,620	*b)*140,100	124		156.4		210		132	172	114
1924		137.3	146.9	136	2,688	153.9		234		143	183	116
1925		141.8	143.6	136	3,052	159.4	210	157	153.8	152	188	124
1926		134.4	136.8	123	2,781	164.1	163	141	147.1	132	181	114
1927	100	137.6	138.3	133	2,819	170.4	153	145	146.0	121	172	114
1928	104	140.0	137.3	130	3,072	160.7	153	*(p)*149	141.0	120	167	121
			(d)	*(e)*		*(g)*					*(e)*	
1928 XII	104	139.9	137.3	127	120.2	159.9	151		139.9	126	175	118
1929 I	104	138.9		128	120 2	160.1	151		137.9	125	171	119
II	103	139.3		130	122.3	162.4	159		139.2	122	173	121
III	103	139.6		133	123.2	164.2	154		141.3	123	174	123
IV	102	137.1		134	124.2	161.2	150		137.5	120	174	120
V	101	135.5		135	125.0	161.7	148		135.3	114	171	118
VI	100	135.1		134	121.5	162.6	146		134.1	108	170	117
VII	99	137.8		132	119 8	162.7	149		135.2	109	169	118
VIII	98	138.1		132	117.6	164.7	150		134.6	112	170	117
IX	98	138.1		128	116.5	167.1	150		134.2	113	171	117
X	98	137.2		127	118.8	168.0	149		133.9	115	172	113
XI	...	135.5		125	...	164.7	147		...	...	...	111
XII	...	134.3		123	...	...	146		...	...	...	...

Pays Country	Finlande Finland		Hongrie Hungary	Indes Néerland. Dutch East Indies	Lettonie Latvia Riga	Norvège Norway	Pérou Peru	Pologne Poland	Russie Russia	Suède Sweden	Suisse Switzerland	Tchécoslovaquie Czechoslovakia	Yougoslavie Yugoslavia
	Officiel Official		Officiel Official	Officiel Official	Officiel Official	Officiel Official	Officiel Official	Officiel Official	Officiel Official *(n)*	Officiel Official	Officiel Official *(o)*	Officiel Official	Banque Nationale
Base	1913	1926	1913	1913	1913	1913	1913	I. 1914	1913	1913	VI-VII. 1914	VII. 1914	1926
Moyennes Average	*(j)*							*(l)*	*(c)*				
1913	100		100	100	100	100	100	● 100	100	100	● 100	● 100	
1918	585						212						
1919	733						220						
1920	1,183						239			359			
1921	1,263						205			222	191.2		
1922	1,219			170			190	72.8	96	173	167.5	1,334	
1923	1,095		*(k)* 122	173		232	189	85.9	169	163	180.6	977	
1924	1,100		138	173		268	192	109.8	172	162	174.6	997	
1925	1,129		140	166		253	202	125.4	183	161	161.6	1,008	
1926	142	100	124	159		198	203	181.2	177	149	144.5	954	100
1927	145	101	132	154		167	203	118.6	171	146	142.2	979	103.4
1928	145	102	135	149	128.6	161	192	119.8	177	148	144.6	977	106.2
			(d)	*(s)*		*(e)*	*(e)*	*(m)*	*(h)*		*(e)*	*(h)*	
1928 XII	144	101	135	149	125.2	157	185	117.9	177	145	143.9	953	104.1
			(r)										
1929 I		100	132	149	125.1	154	186	115.5	177	144	142.5	950	104.4
II		100	136	149	127.3	155	185	117.1	178	145	142.9	964	105.5
III		100	136	150	124.2	155	189	117.3	179	144	141.8	963	106.6
IV		99	135	148	120.1	154	185	116.5	180	141	140.1	940	106.0
V		98	123	150	117.8	152	186	113.0	181	140	139.3	917	104.0
VI		98	122	149	117.6	151	186	112.8	180	139	139.4	922	101.0
VII		97	119	149	119.1	152	187	113.2	180	140	142.8	916	99.7
VIII		97	114	148	119.5	154	187	112.7	181	141	142.7	902	98.6
IX		96	109	148	118.8	154	186	111.3	182	140	142.2	895	96.2
X		96	111	147	116.3	154	186	110.3	181	138	142.0	888	96.8
XI		95	107	...	...	152	184	112.2	...	135	139.7	876	95.3
XII		...	...	...	...	152	182	...	...	...	139.0	...	93.7

● 1914. — *(a)* Depuis 1924, nouvelle série. — *(b)* En milliards ; depuis 1924 en Reichsmark. — *(c)* Fin de l'année. — *(d)* Fin du mois. — *(e)* Quinze du mois, — *(f)* En 1914, les prix étaient d'environ 19 % plus élevés qu'en 1911, avant les guerres balkaniques. — *(g)* Dernier mercredi du mois. — *(h)* Premier du mois suivant. — *(i)* Les 10 et 20 du mois. — *(j)* Les chiffres mensuels sont basés sur les mois correspondants de 1913. Depuis 1926, indice or. — *(k)* Décembre. — *(l)* Depuis 1926, nouvelle série ; depuis 1927, en nouveaux zloty. — *(m)* Moyenne dernière semaine du mois. — *(n)* Jusqu'à fin 1926, Gosplan. — *(o)* Jusqu'à fin 1925, « Lorenz ». — *(p)* Mai. — *(r)* Depuis I/1929, nouvel indice. — *(s)* Depuis 1928, série revisée. — *(t)* Depuis XI/1928 indice or.

● 1914. — *(a)* Since 1924, new series. — *(b)* 000,000,000's omitted ; since 1924 Reichsmark prices. — *(c)* End year. — *(d)* End month. — *(e)* 15th of month. — *(f)* Prices were about 19 % higher in 1914 than in 1911 before the Balkan wars. — *(g)* Last Wednesday of month. — *(h)* First of following month. — *(i)* 10th and 20th of month. — *(j)* The monthly figures are based on the corresponding months of 1913. Since 1926, gold index. — *(k)* December. — *(l)* Since 1926, new series ; since 1927, new Zloty prices. — *(m)* Average last week of month. — *(n)* Until end of 1926 " Gosplan ". — *(o)* Until end 1925 " Lorenz ". — *(p)* May. — *(r)* Since I/1929, new index. — *(s)* Since 1928 revised series. — *(t)* Since XI/1928 gold index.

Tableau XI. — Nombres indices des prix de détail. *(a)* Coût de la vie.
Table XI. — Index numbers of retail prices. *(a)* Cost of living.

Pays Country	Afrique du Sud South Africa (Union)	Allemagne Germany	Australie Australia	Autriche Austria	Belgique Belgium	Bulgarie Bulgaria	Canada	Chili Chile	Colombie Colombia	Danemark Denmark	Dantzig Danzig	Egypte Egypt	Estonie Estonia	Etats-Unis United States	Finlande Finland	France	Grèce Greece
Nombre des villes et localités No. of towns and localities	9	72	30	Vienne Vienna	59	12	60	Santiago	16	100	Dantzig Danzig	Le Caire Cairo	Tallinn		21	Paris	106
Base	1914	X. 1913 I, IV, VII, 1914	XI-1914	VII, 1914	1921	1914	1926	III-1928	I-VI 1923	VII 1914	1913-1914	I-1913-VII-1914	1913	VII 1914	I-VI 1914	1914	1914
	(a)	*(f)*	*(a) (y)*	*(c) (d)*	*(d)*	*(a) (f)*	*(a)*		*a) y)*	*(g)*				*(d)*	*(f)*	*(k)*	*a) f)*
1914 VII .	100	100	100	100		100	66.0			100	100	100	⊙ 100	100	100	100	100
1918 VII .	131			1,162			97.4			182		184		*(p)* 152	*(j)* 588		366
1919 VII .	145			2,490		1,234	107.2			211		201		172	*(j)* 964	*l)* 238	323
1920 VII .	179	1,065		5,110		1,858	124.2			262		237		205	931	341	351
1921 VII .	162	1,250	*b* 147.4	9,972	100	1,919	109.2			237		189	85	163	1,214	307	398
1922 VII .	135	5,392	*b* 140.8	263,700	90	2,619	100.0			199		167	91	156	1,142	302	636
1923 VII .	131	3,765,100	145.0	76	109	2,477	100.0		100	204		161	102	162	1,111	334	1,181
1924 VII .	133	126.4	142.6	86	125	2,833	98.0		100	214	127	158	94	162	1,154	366	1,235
1925 VII .	133	143.3	144.2	97	133	3,014	99.3		102	219	147	163	110	169	1,218	390	1,414
1926 VII .	131	142.4	146.3	103	174	2,886	100.0		125	184	137	159	107	166	154	485	1,633
1927 VII .	131	150.0	145.1	106	204	2,788	98.5		112	176	146	151	110	162	157	525	1,790
1928 VII .	131	152.6	146.0	108	205	2,911	99.1	106	117	176	141	151	116	161	161	*f)* 105	*i* 126.4
						(e)										*(m)*	
1928 XII .	131	152.7	145.6	109	216	105.4	99.7	110			142	154	113	162	164	108	128.9
1929 I . .	131	153.1		109	216	105.6	99.6	103	116		142	152	117	161	162		130.0
II. .	131	154.4		111	217	108.4	99.4	102	113	173	143	153	119	161	161		131.9
III .	132	156.5	149.3	110	216	109.4	99.5	102	116		144	152	122	160	160	111	131.3
IV .	132	153.6		109	214	110.1	98.9	104	112		141	150	119	159	159		131.1
V . .	132	153.5		109	214	111.6	99.2	106	110	174	142	151	119	159	158		129.2
VI .	132	153.4	149.2	111	213	111.8	99.1	111	109		142	149	119	160	159	113	131.1
VII .	131	154.4		112	216	112.6	99.4	111	108		141	149	121	162	160		130.9
VIII.	131	154.0		113	221	107.3	101.1	112	106	173	141	150	117	163	161		128.9
IX .	131	153.6	...	113	225	106.3	100.9	114	105		143	150	115	163	161	113	127.2
X . .	130	153.5		113	229	...	100.8	112	...		141	150	114	163	161		127.0
XI .	130	153.0		113	229	...	...	...	...	172	141	...	111	...	160		127.6
XII .	...	152.6	...	113	...	...	...	...	...		...	...	...	...	...	115	127.7

Pays Country	Hongrie Hungary	Indes Angl. Brit. India	Irlande (Etat libre) Irish Free State	Italie Italy	Lettonie Latvia	Lithuanie Lithuania	Luxembourg Luxemburg	Norvège Norway	Nouvelle-Zélande New Zealand	Pays-Bas Netherlands	Pérou Pérou	Pologne Poland	Roumanie Roumania	Roy. Uni U. K.	Russie URSS Russia USSR	Suède Sweden	Suisse Switzerland	Tchécoslovaquie Czechoslovakia
Nombre des villes et localités No. of towns and localities	Budapest	Bombay	105	Milan	Riga	4	Luxembourg	31	25	Amsterdam	Lima	Varsovie Warsaw	50	630	229	49	34	Prague
Base	1913	VII 1914	VII 1914	I-VI 1914	VII 1914	1913	I-VI 1914	VII 1914	VII 1914	1911 1913	1913	I 1914	1914	VII 1914	1913	VII 1914	VI 1914	VII 1914
	(g)	*(o)*		*(q)*			*(r)*		*d) s)*	*(g) (p)*	*(a)*	*(v) (w)*	*(f)*	*(r)*	*(r)*	*(p)*	*(a) (w*	*(x)*
1914 VII .	⊙ 100	100	100	100	100	⊙ 100	100	100	100	*(t)*	100	100	100	100	⊙ 100	100	100	100
1918 VII .		149		286				*p)* 253	144	*(u)* 183	158			210		219	204	
1919 VII .		186		280				*p)* 275	157	195	181			215		257	222	
1920 VII .		190		441				307	182	219	202	*n)* 11,173		255		270	224	
1921 VII .		177		494	67		383	294	178	208	191	25,709	*a)* 1,305	222		236	200	
1922 VII .		165	*(p)* 185	488	75		357	251	159	187	183	51.7	1,633	181		190	164	
1923 VII .		153	180	487	90		452	238	158	174	173	63.2	2,400	171		174	164	702
1924 VII .	*(n)* 116	157	183	512	108	138	498	249	160	173	180	127.2	2,660	171		171	169	692
1925 VII .	112	*f)* 177	188	598	114	158	519	259	163	179	192	145.6	3,180	173		176	168	744
1926 VII .	103	177	182	649	110	140	686	220	163	171	193	178.1	3,390	170	207	172	162	724
1927 VII .	110	176	171	548	112	143	*f)* 113.0	203	161	167	187	115.3	3,900	164	199	169	160	755
1928 VII .	118	165	173	*f* 143	113	139	117.2	193	161	170	174	122.6	4,086	165	210	173	161	758
											(d)				*(z)*	*(r)*		
1928 XII .	118	167		147	115	137	121.8	183		168	168	125.0	4,237	167	209	170	162	739
1929 I . .	118	168	177	148	120	136	122.2	181			167	124.5	4,240	165	210		161	745
II. .	121	167		148	121	137	123.8	181	161		170	127.7	*f)* 131.7	166	214		161	748
III .	121	168		153	124	141	122.8	180		169	173	124.6	131.8	162	218	171	161	754
IV .	121	167	173	150	125	139	123.8	180			171	125.1	131.8	161	228		159	746
V . .	122	165		148	126	138	122.9	180	161		172	125.1	131.8	160	230		160	744
VI .	120	165		149	127	136	124.5	179		169	171	123.2	131.4	161	229	169	161	744
VII .	119	167	174	148	127	136	125.8	180			171	123.4	131.4	163	232		161	761
VIII.	117	168		146	117	135	127.4	182	161		172	122.6	131.4	164	231		162	751
IX .	113	168		147	110	130	129.4	180		167	168	122.8	131.4	165	...	170	163	735
X . .	113	168	179	149	107	127	130.6	180			167	123.7	131.3	167	...		163	734
XI .	112	169		149	107	126	131.0	180	161		167	124.8	131.4	167	...		162	735
XII .	...	169		150	...	...	131.4	179		...	166	...	...	...	...	...	162	...

⊙ 1913. — *(a)* Moyenne annuelle. — *(b)* Novembre. — *(c)* Depuis 1923, indice or. Depuis 1926, nouvelle série. — *(d)* 15 du mois. — *(e)* Non compris habillement et loyer. — *(f)* Depuis la date de la stabilisation, indice or. — *(g)* Fin du mois. — *(i)* Moyenne de huit mois. — *(j)* Janvier. — *(k)* Moyenne du deuxième trimestre. — *(l)* Moyenne du premier semestre. — *(m)* Moyenne du trimestre. — *(n)* Décembre. — *(o)* Moyenne du 15 du mois précédent au 15 du mois conrant. — *(p)* Juin. — *(q)* Depuis XI/1927, nouvelle série. — *(r)* Premier du mois suivant. — *(s)* Août. — *(t)* Depuis III/1926, nouvelle série. — *(u)* Août/septembre. — *(v)* Depuis 1922, en zlotys. Depuis X/1926, en nouveaux zlotys. — *(w)* Dernière semaine du mois. — *(x)* Semaine du milieu du mois. — *(y)* Voir introduction. — *(z)* Depuis IX/1928, nouvelle série.

⊙ 1913. — *(a)* Yearly average. — *(b)* November. — *(c)* Since 1923, gold index. Since 1926, new series. — *(d)* 15th of month. — *(e)* Excluding clothing and rent. — *(f)* Since date of stabilisation, gold index. — *(g)* End of month. — *(i)* Average of eight months. — *(j)* January. — *(k)* Average of 2nd quarter. — *(l)* Average of the first half of year. — *(m)* Average ol quarter — *(n)* December. — *(o)* Average from 15th of preceding to 15th of current month. — *(p)* June. — *(q)* Since XI/1927, new series. — *(r)* First of following month. — *(s)* August. — *(t)* Since III/1926, new series. — *(u)* August/September. — *(v)* Since 1922, Zloty prices. Since X/1926, new Zloty prices. — *(w)* Last week of the month. — *(x)* Middle week of the month. — *(y)* See introduction. — *(z)* Since IX/1928, new series.

Tableau XI *(suite)*. — Nombres indices des prix de détail. *(b)* Prix des denrées alimentaires.
Table XI *(continued)*. — Index numbers of retail prices. *(b)* Prices of foodstuffs.

Pays Country	Afrique du Sud (Union) South Africa (Union)	Allemagne Germany	Australie Australia	Autriche Austria	Belgique Belgium	Bulgarie Bulgaria	Canada	Chili Chile	Danemark Denmark	Egypte Egypt	Espagne Spain	Estonie Estonia	Etats-Unis United States	Finlande Finland	France		Grèce Greece
Nombre des villes et localités No. of towns and localities	9	72	30	Vienne	59	12	60	Santiago	100	Le Caire Cairo	Madrid	Tallinn	51	21	Paris	*(i)*	106
Base	1910	X-1913 I, IV, VII-1914	1911	VII-1914	1921	1914	1926	III 1928	VII 1914	VII 1914	1914	1913	1913	I-VI 1914	VII-1914		1914
		(a)	*(b)*	*(d)*		*(a)* *(e)*	*(e)*				*(e)* *(v)*		*(f)*	*(a)*	*(h)*	*(j)*	*(a)* *(e)*
1914 VII .	100	100	100	100		100	68.9		100	100	100	◉100	100	100	100	100	100
1918 VII .	134		132				114.6		187	216	154		165		206	245	372
1919 VII .	139		147			1,124	122.5		212	224	174		186		261	290	322
1920 VII .	197	1,252	187			1,610	141.1		253	281	190		215	1,013	373	390	351
1921 VII .	139	1,491	165	*(c)* 57,900	100	1,702	107.9		236	196	189	104	145	1,323	306	352	393
1922 VII .	116	6,836	146	328,236	87	2,257	91.4		184	172	181	98	139	1,144	297	313	632
1923 VII .	116	4,651,000	162	1,291,100	105	2,335	92.1		188	152	177	115	144	1,002	321	351	1,213
1924 VII .	117	131.6	149	1,436,200	124	2,650	90.7		200	148	184	106	140	1,052	360	401	1,271
1925 VII .	120	153.8	155		133	2,951	94.7		210	158	189	124	156	1,145	421	451	1,455
1926 VII .	117	145.3	162	115	185	2,760	100.0		159	158	187	121	153	144	574	610	1,673
1927 VII .	119	156.8	153	122	210	2,692	98.1		153	147	189	117	150	144	557	553	1,843
1928 VII .	116	154.1	154	119	204	2,819	98.6	113	153	144	176	127	149	151	*a)* 111	*a)* 109	*k)* 130.6
											(f)						
1928 XII .	115	152.7	152	119	218	105.2	100.5	122		150	187	120	152	155	121		133.4
1929 I . .	115	153.3	161	120	217	105.5	100.2	105	147	146	184	128	151	151	122		134.6
II . .	115	155.7	161	123	217	108.2	99.4	103		145	183	132	151	149	122	117	136.2
III .	117	159.3	160	121	215	109.5	100.0	105		144	184	136	149	148	123		135.6
IV .	119	154.0	162	119	212	110.5	98.2	108	150	141	184	131	148	146	125		135.4
V . .	119	154.1	160	120	210	112.4	98.0	112		141	182	130	150	144	127	118	135.5
VI. .	118	154.0	161	124	208	112.7	97.8	123		139	179	130	151	144	127		135.4
VII .	116	155.7	160	123	212	113.6	98.6	123	149	140	177	134	155	146	123		135.5
VIII .	115	155.0	161	124	220	108.0	104.2	126		139	178	127	156	148	123	118	133.2
IX .	114	154.2	162	122	225	106.7	103.6	132		141	178	122	157	147	122		131.2
X . .	113	153.8	165	122	229	...	103.2	127	146	...	179	120	157	148	124		131.2
XI .	112	153.0	...	122	229	...	...	...		...	...	115	...	147	125	120	131.6
XII .	...	152.5	...	122	...	...	...	...		...	...	...	...	...	125		131.0

Pays Country	Hongrie Hungary	Indes anglaises British India	Irlande (Etat libre) Irish Free State	Italie Italy	Japon Japan	Lettonie Latvia	Norvège Norway	Nouvelle-Zélande New-Zealand	Pays-Bas Netherlands	Pérou Peru	Pologne Poland	Royaume-Uni United Kingdom	Russie U.R.S.S. Russia U.S.S.R.	Suède Sweden	Suisse Switzerland	Tchécoslovaquie Czechoslovakia
Nombre des villes et localités No. of towns and localities	Budapest	Bombay	105	Milan	Tokio	Riga	31	4	10	Lima	Varsovie Warsaw	630	229	49	34	Pays entier Whole country
Base	1913	VII 1914	VII 1914	I-VI 1914	VII 1914	1913	VII 1914	1909-1913	1921-1925	1913	I 1914	VII 1914	1913	VII 1914	VI 1914	VII 1914
		(m)		*(n)*					*(f)*	*(e)*	*(e)*	*(o)*	*(p)*	*(p)*	*(q)*	*(r)* *(s)*
1914 VII .	◉ 100	100	100	100	100	◉ 100	100		100		100	100	100	◉ 100	100	100
1918 VII .				325			*(b)* 271		139		151		218		*(b)* 261	
1919 VII .				310			*(b)* 290		144		176		217		310	
1920 VII .				445			319		167		194		262		297	
1921 VII .		174		506		122	292		164		171	45,655	226		232	211 1,303
1922 VII .		160	*(b)* 185	492	250	100	233		144	102	163	74.4	175		179	157 1,430
1923 VII .		148	182	496	222	108	218		142	93	155	71.4	165		160	166 921
1924 VII .	*(c)* 145	151	185	508	220	125	248		148	94	157	139.1	164		159	170 909
1925 VII .	132	*(a)* 171	188	602	228	141	260		151	95	167	173.9	168		169	169 916
1926 VII .	115	174	174	654	214	132	198		149	91	169	207.0	161	208	156	159 876
1927 VII .	126	173	166	524	209	134	175		144	89	165	143.1	156	201	151	157 962
1928 VII .	131	161	166	*(a)* 140	192	147	173		147	91	150	144.1	156	218	157	157 943
											(f)					
1928 XII .	126	163		145	211	163	161		152	91	142	147.3	159	220	151	158 905
1929 I . .	125	164	173	147	208	163	158		149	90	142	145.7	156	222	150	157 900
II . .	130	164		148	205	170	157		148	91	147	153.0	157	228	151	157 911
III .	132	164		155	207	169	158		146	91	153	146.0	150	233	152	156 913
IV .	131	163	164	151	209	164	156		147	89	150	144.0	149	252	150	154 901
V . .	134	161		147	206	164	156		147	89	150	143.8	147	258	149	154 906
VI. .	129	162		148	204	175	156		147	89	149	138.6	149	...	149	155 907
VII .	127	163	166	144	203	172	157		146	89	149	139.2	153	...	151	155 925
VIII .	124	164		144	197	163	161		146	90	150	137.3	154	...	151	156 900
IX. .	116	164		146	200	157	160		147	89	149	137.5	156	...	151	158 886
X . .	114	165	173	148	206	157	160		147	90	148	139.3	159	...	150	158 879
XI .	114	165		148	201	...	159		...	...	149	141.2	159	...	148	157 880
XII .	...	167		149	194	...	157		...	...	149	...	...	...	...	157 ...

◉ 1913. — *(a)* Depuis la date de la stabilisation, indice or. — *(b)* Juin. — *(c)* Décembre. — *(d)* Depuis 1926, nouvelle série. — *(e)* Moyenne annuelle. — *(f)* Quinze du mois. — *(h)* Y compris le pétrole et l'alcool. — *(i)* Villes de plus de 10,000 habitants. — *(j)* Août — *(k)* Moyenne de huit mois. — *(m)* Moyenne du quinze du mois précédent au quinze du mois courant. — *(n)* Depuis XI/1927, nouvelle série. — *(o)* Depuis 1922, en zloty. Depuis X/1926, en nouveaux zloty. — *(p)* Premier du mois suivant. — *(q)* Y compris chauffage et éclairage. — *(r)* Semaine du milieu du mois. — *(s)* De 1921 à 1924, y compris combustible et savon; depuis 1925, indice pondéré, sans combustible et savon. — *(u)* Depuis IX/1928, nouvelle série. — *(v)* Y compris combustible.

◉ 1913. — *(a)* Since date of stabilisation, gold index. — *(b)* June. — *(c)* December. — *(d)* Since 1926, new index number. — *(e)* Yearly average. — *(f)* 15th of month. — *(h)* Including petroleum and alcohol. — *(i)* Towns of more than 10.000 inhabitants. — *(j)* August. — *(k)* Average of eight months — *(m)* Average for the 15th of the preceding to the 15th of the current month. — *(n)* Since XI/1927, new series. — *(o)* Since 1922, Zloty prices. Since X/1926, new Zloty prices. — *(p)* First of following month. — *(q)* Including fuel and light. — *(r)* Middle week of month. — *(s)* For 1921-1924, including fuel and soap; since 1925, weighted index number without fuel and soap. — *(u)* Since IX/1928 new series, — *(v)* Including fuel.

Tableau XII. — Réserves d'or et certaines réserves d'argent et de devises étrangères (en millions).
Table XII. — Gold and certain silver and foreign assets reserves (000,000's omitted).

Date / Fin de / End of	Afrique du Sud South Africa: Joint Stock & Res. Bank	Afrique du Sud South Africa: Reserve Bank	Albanie Albania: Banque — Bank		Allemagne Germany: Reichsbank		Argentine: Caisse de Conversion Office	Australie Australia: Com-monw. Bank	Autriche Austria: Banque — Bank		Belgique Belgium: Banque — Bank		Brésil Brazil: Banque Bank	Brésil Brazil: Caisse de Stabilis. Bureau	Bulgarie Bulgaria: Banque — Bank	
	Or Gold	Avoirs étr. For. Assets	Or Gold	Avoirs étr. For. Assets	Or Gold	Avoirs étr. For. Assets	Or Gold	Or Gold	Or Gold	Avoirs étr. For. Assets	Or Gold	Avoirs étr. For. Assets	Or — Gold		Or Gold	Avoirs étrangers Foreign Assets
	£'s		Francs		Reichsmark		Pesos oro	£'s	Schilling		Francs (f)		Milreis		Leva	
	(a)	(b)			(c)	(d)				(e)			(h)		(i)	
1913. . .	7.1				1,170	68	233	4.5			1,728	1,156	747		1,478	
1921. . .	10.6				995		471	23.3			1,850		354		1,015	
1922. . .	11.1				1,005		471	23.9			1,866		384		1,026	
1923. . .	11.3				467		471	24.9	9		1,877		407		1,056	
1924. . .	11.3	2.6			760	253	452	24.9	11	347	1,889	208	450		1,078	
1925. . .	9.1	6.3	0.1	1.5	1,208	403	452	26.3	15	499	1,900	210	454		1,105	
1926. . .	8.6	6.3	1.6	4.8	1,831	519	452	22.0	53	613	3,101	2,235	471		1,171	
1927. . .	9.2	7.7	1.3	11.9	1,865	282	478	21.6	84	653	3,593	2,623	407	436	1,277	
1928. . .	8.9	7.9	1.2	15.3	2,729	155	490	22.3	169	629	4,517	2,833	407	835	1,323	
1928 XII.	8.9	7.9	1.2	15.3	2,729	155	490	22.3	169	629	4,517	2,833	407	835	1,323	
1929 I. .	9.0	7.5	1.2	15.6	2,729	152	503	22.5	169	565	4,526	2,683	407	850	1,329	2,170
II .	8.5	7.7	1.2	16.3	2,729	90	500	22.5	169	570	4,531	2,451	407	851	1,332	1,934
III .	9.6	8.1	1.4	16.0	2,683	36	482	22.6	169	567	4,539	2,441	407	851	1,342	1,836
IV .	8.0	8.5	1.4	16.2	1,892	99	484	22.6	169	543	4,810	2,275	407	851	1,351	1,750
V .	9.0	8.2	1.4	15.7	1,765	299	483	21.9	169	538	4,816	2,455	407	852	1,365	1,614
VI .	8.3	7.5	1.4	16.4	1,911	361	469	22.2	169	545	5,016	2,301	407	852	1,368	1,436
VII.	8.4	7.9	1.4	16.7	2,148	334	464	22.7	169	581	5,062	2,368	407	854	1,379	1,226
VIII	8.6	7.5	1.4	17.2	2,183	308	461	23.2	169	614	5,068	2,832	407	856	1,387	1,111
IX .	8.7	7.2	1.8	17.0	2,212	335	452	23.4	169	573	5,114	2,661	407	857	1,385	1,200
X .	8.7	6.1	1.8	17.8	2,229	359	453	22.5	169	549	5,138	3,022	407	858	1,383	1,222
XI .	8.6	5.2	1.8	17.7	2,240	397	439	...	169	553	5,416	2,834	407	859	1,386	846
XII.	...	...	1.8	...	2,283	404	...	...	169	572	5,876	3,066	...	...	...	...

Date / Fin de / End of	Canada: Gouv. Gov.	Canada: Chartered Banks		Chili — Chile: Banco Central		Danemark — Denmark: Banque Bank		Danzig: Banque Bank	Egypte — Egypt: Banque Bank		Espagne — Spain: Banque Bank		
	Or Gold	Or Gold	Avoirs étr. For. Assets	Or Gold	Or à l'étr. et avoirs étr. Gold arb. and For. Assets	Or Gold	Avoirs étr. Foreign assets	Avoirs étr. For. Assets	Or Gold	Avoirs étr. For. Assets	Or Gold	Argent Silver	Avoirs étr. For. Assets
	Dollars			Pesos oro (l)		Kroner		Dtz. Guld.	L's. E		Pesetas		
		(j)	(k)		(m)		(n)	(o)	(p)	(q)			(r)
1913 . . .	115	46	87		316	73			2.1	1.6	480	716	194
1921 . . .	84	90		280	65	228			3.4		2,513	625	
1922 . . .	132	108		280	63	228			3.4		2,525	646	
1923 . . .	117	67		280	63	210			3.4		2,528	649	
1924 . . .	142	67	112	287	101	209		18	3.4	48.9	2,535	651	34
1925 . . .	138	88	209	280	154	209	90	17	3.4	42.2	2,537	652	29
1926 . . .	131	99	259	85	465	209	27	20	3.6	31.0	2,557	675	35
1927 . . .	131	98	210	61	402	182	97	14	3.8	28.3	2,604	685	37
1928 . . .	93	98	157	61	477	173	113	18	3.6	32.9	2,559	698	94
1928 XII .	93	98	157	61	477	173	113	18	3.6	32.9	2,559	698	94
1929 I . .	62	83	175	61	445	173	93	13	3.6	31.2	2,559	710	97
II . .	62	81	145	61	434	173	100	15	3.6	30.3	2,559	713	93
III .	61	86	143	61	413	173	88	16	3.6	30.0	2,560	716	95
IV .	59	92	126	61	461	173	89	13	3.6	28.2	2,560	720	96
V .	62	82	138	62	441	173	94	16	3.6	26.4	2,561	720	93
VI .	62	81	121	61	439	173	87	17	3.6	24.2	2,561	723	93
VII .	62	87	167	63	414	173	90	16	3.7	22.5	2,563	720	96
VIII.	62	80	115	63	384	173	102	16	3.7	21.2	2,565	719	90
IX .	63	81	91	63	471	173	91	17	3.7	25.4	2,565	712	89
X . .	63	93	48	63	441	172	91	16	3.8	...	2,565	705	89
XI .	...	...	...	63	410	172	86	16	...	...	2,565	711	90
XII .	...	...	...	...	...	172	90	17	...	...	2,566	705	103

* Le terme « Devises de couverture » est employé pour indiquer les avoirs étrangers qui peuvent légalement remplacer l'or comme couverture primaire des billets.

(a) Dépôts à l'étranger exclus ; jusqu'à 1921, y compris une partie de monnaie d'appoint. — (b) Effets sur l'étranger et bons du Trésor britannique. — (c) Une partie à l'étranger depuis III/22. — (d) Devises de couverture seulement ; total des avoirs étrangers : 528 millions RM. 31/XII/28. — (e) Devises de couverture à l'exclusion des « Kostdevisen ». — (f) 5 francs = 1 Belga. — (h) Converti d'après la parité légale de 5 57/64 d. Dans les bilans, l'or est converti au taux de 8 d. Jusqu'à 1922, réserve de la Caisse de conversion, transférée à la banque VI/23 ; jusqu'à fin XI/25 une partie à l'étranger : 31/XII/24-30/XI/25 £0.5 million. — (i) Jusqu'à 1926 converti d'après la nouvelle parité. Depuis 1927, au cours du marché à la fin du mois. — (j) Une partie à l'étranger ; une partie déposée dans la Réserve centrale auprès du Ministère des finances. — (k) Billets de banque étrangers et solde des comptes étrangers. — (l) Evalué en nouveaux pesos oro. — (m) Jusqu'à 1925, or seulement. — (n) Depuis VII/28 avoirs nets à l'étranger. — (o) Devises de couverture (Kerndeckung). Total net des avoirs étrangers : 42.7 millions Dtz. Gulden 31/XII/28. Réserve d'or : 7,000 Gulden fin 1928. — (p) Une partie à l'étranger. — (q) Principalement fonds d'Etat britanniques ; en outre, effets de change et solde des comptes étrangers. — (r) Devises de couverture évaluées en pesetas or.

* The term " cover assets " is used below to mean foreign assets which may legally replace gold as primary cover for notes.

(a) Excluding deposits abroad ; until 1921 including a small fraction of subsidiary coin. — (b) Foreign bills and British Government securities. — (c) Part held abroad since III/22. — (d) Cover assets only ; total exchange holdings on 31/XII/28 : 528 million RM. — (e) Cover assets, excluding " Kostdevisen ". — (f) 5 francs = 1 Belga. — (h) Converted at the legal parity of 5 57/64 d. In the balance sheets gold is converted at the rate of 8 d. Until 1922 reserve of Conversion Office, transferred to Bank VI/23 ; until XI/25 part held abroad : 31/XII/24-30/XI/25 £ 0.5 million. — (i) Up to 1926 converted at the new parity. Since 1927 at market quotation at end of month. — (j) Part held abroad ; part deposited in Central Reserve with Treasury. — (k) Foreign Bank notes and net balance of foreign accounts. — (l) In terms of new pesos oro. — (m) Until end 1925 gold only. — (n) Since VII/28 net foreign assets. — (o) Cover Assets (Kerndeckung). Net total exchange holdings on 31/XII/28 : 42,7 million Dtz. Guld. Gold reserve : 7.000 Gulden end 1928. — (p) Part held abroad. — (q) Mainly Brit. Gov. securities, and foreign bills and net balance of foreign accounts. — (r) Cover assets in terms of gold pesetas.

Tableau XII *(suite)*. — **Réserves d'or et certaines réserves d'argent et de devises étrangères** (en millions).
Table XII *(continued)*. — **Gold and certain silver and foreign assets reserves** (000,000's omitted).

Date	Estonie Estonia		Etats-Unis United States		Finlande Finland		France			Grèce Greece		Hongrie Hungary	
	Banque de Bank of		Fed. Res. Banks	Gouvern. Governm.	Banque de Bank of		Banque de Bank of			Banque de Bank of (e)		Banque nationale National Bank	
								Avoirs étrangers Foreign assets					
Fin de End of	Or Gold	Avoirs étrangers Foreign assets	Or — Gold		Or Gold	Avoirs étrangers Foreign assets	Or — Gold	Disponibilités à vue Funds available at sight	Effets négociables Negotiable securities	Or Gold	Avoirs étrangers Foreign assets	Or Gold	Avoirs étrangers Foreign assets
	Ekr.		Dollars		Markka (a)		Francs (a)			Drachmae (a)		Pengö	
							(c)			(d)			(f)
1913 . .				150	276	812	17,323			372			
1921 . .			2,875	153	332		17,611			830			
1922 . .			3,047	153	332		18,076			830			
1923 . .			3,080	153	332		18,104			925			
1924 . .			2,937	153	332	563	18,128	343		952		39	149
1925 . .			2,701	154	332	1,272	18,142	316		975		59	207
1926 . .			2,819	154	327	1,317	18,146	418		1,044		169	117
1927 . .			2,733	155	317	1,550	18,126	251		1,135		197	114
1928 . .	6.4	25.1	2,584	156	304	1,045	31,838	13,632	19,129	554	3,687	201	54
1928 XII	6.4	25.1	2,584	156	304	1,045	31,838	13,632	19,129	554	3,687	201	54
1929 I .	6.3	22.5	2,657	156	304	1,038	34,004	12,436	18,074	558	3,606	205	46
II .	6.2	23.0	2,677	156	303	1,016	34,063	11,474	18,299	560	3,446	204	43
III .	6.2	22.3	2,701	156	302	1,021	34,186	10,577	18,333	565	3,472	204	22
IV .	6.3	19.8	2,791	156	302	971	35,788	8,544	18,482	570	3,470	177	33
V .	6.3	19.3	2,813	156	301	889	36,596	7,805	18,387	581	3,209	177	19
VI .	6.3	18.9	2,858	156	301	855	36,625	7,300	18,433	594	3,242	177	17
VII.	6.3	19.7	2,924	156	301	818	38.110	7,302	18,501	605	2.897	163	37
VIII	6.3	20.8	2,945	156	301	843	38,930	7,248	18,554	619	2,721	163	40
IX .	6.4	21.0	2,983	156	302	869	39,411	7,210	18,604	623	2,822	163	43
X .	6.4	20.2	3,004	156	304	932	40,051	7,220	18,683	631	2,762	163	39
XI .	6.4	18.9	2,987	156	303	925	40,808	7,107	18,718	636	2,665	163	41
XII	...	...	2,857	156	...	...	41,668	7,249	18,665	...	...	163	39

Date	Indes anglaises British India				Italie Italy			Japon Japan	Lettonie Latvia		Lithuanie Lithuania	
	Gouvernement Government				Or — Gold		Avoirs étrangers Foreign Assets	Banque du Bank of	Or - Gold	Avoirs étrangers Foreign assets	Banque — Bank	
	Or — Gold		Argent Silver	Avoirs étrangers Foreign Assets	En caisse At home	A l'étranger Abroad						
Fin de End of	En caisse At home	A l'étranger Abroad			Banque Bank	Banque Bank	Banque Bank	Or Gold	Gouvernement et Banque Government and Bank	Banque Bank	Or Gold	Avoirs étrangers Foreign assets
	Rupees				Lire (a)			Yen	Lats		Lital	
	(a)	(a)		(g)	(l)	(l)		(h)	(l)	(j) (m)		(k)
1913 . . .	222	117	236		5,472	—		224				
1921 . . .	324	—	740		4,043	2,117		1,246				
1922 . . .	324	—	866		4,169	2,117		1,064			15	
1923 . . .	298	—	866		4,146	2,117		1,057			16	
1924 . . .	298	—	808		4,198	2,117	544	1,059	24	60	31	63
1925 . . .	298	—	833	1,033	4,207	2,117	670	1,057	24	35	32	32
1926 . . .	298	—	1,035	711	4,245	1,804	2,309	1,058	24	32	31	38
1927 . . .	298	29	1,085	638	4,547	1,848	7,559	1,063	24	52	33	53
1928 . . .	311	29	1,009	623	5,052	1,836	6,019	1,062	24	77	34	46
1928 XII	311	29	1,009	623	5,052	1,836	6,019	1,062	24	77	34	46
1929 I .	322	29	995	654	5,052	1,836	5,743	1,062	24	72	34	43
II .	322	29	1,000	646	5,059	1,836	5,517	1,062	24	73	34	38
III .	322	29	999	680	5,126	1,825	5,334	1,064	24	70	34	37
IV .	322	29	994	646	5,125	1,825	4,879	1,064	24	60	34	42
V .	322	29	996	683	5,126	1,825	4,911	1,064	24	56	34	39
VI .	322	29	1,026	660	5,159	1,825	4,920	1,064	24	50	34	36
VII.	322	29	1,084	603	5,159	1,825	4,936	1,062	24	50	34	37
VIII	322	29	1,118	603	5,160	1,825	4,971	1,062	24	54	34	42
IX .	322	29	1,130	603	5,176	1,813	5,064	1,062	24	56	34	53
X .	322	29	1,136	593	5,180	1,813	5,196	1,062	24	...	35	67
XI .	322	29	1,112	581	5,189	1,813	5,167	1,063	24	...	35	74
XII	322	29	1,081	727	...	...	...	...	24	...	35	76

(*a*) Evalué en nouvelle monnaie. — (*c*) En outre, 9,596 millions de nouveaux francs à l'étranger en 1920 et 1921, et 9,182 millions de 1922 à V/28, dont 2,279 millions disponibles depuis IV/27. La différence (1,400 millions de francs or anciens) a été amortie lors de la stabilisation. — (*d*) Depuis 1922, y compris 371.7 millions à l'étranger. — (*e*) Jusqu'à IV/28 Banque nationale de Grèce. — (*f*) Dsvises de couverture ; réserve nette supplémentaire en monnaies étrangères : 93 millions pengö 31/XII/27. — (*g*) Les valeurs en sterling sont converties au taux de 13 $^1/_3$ rupees = 1 £. — (*h*) Une partie à l'étranger jusqu'en VII/22 ; non compris l'or de l'Etat déposé à la banque. — (*i*) Une partie à l'étranger. A fin 1928 l'or du gouvernement s'élevait à 14,733 milliers de lats. — (*j*) Disponibilités, effets et billets de banque ; de 1924 à 1926 y compris une partie appartenant au trésor. — (*k*) Disponibilités à l'étranger, effets de change et billets de banque. — (*l*) Jusqu'en 1926, y compris une partie appartenant au trésor. — (*m*) Jusqu'a XII/28, y compris une faible partie de monnaies d'argent étrangères.

(*a*) In terms of new currency. — (*c*) In addition 9,596 million new francs held abroad in 1920 and 1921 and 9,182 million from 1922 until V/28, of which 2,279 million available since IV/27. The difference (1,400 million old gold francs) was written off at date of stabilisation. — (*d*) Since 1922 including 371.7 million abroad. — (*e*) Until IV/28, National Bank of Greece. — (*f*) Cover assets; additional net holdings of foreign currency: 93 million pengö 31/XII/27. — (*g*) Sterling securities are converted at the rate of 13 $^1/_3$ rupees = 1 £. — (*h*) Part held abroad until VII/22 ; excluding Gov. gold with bank. — (*i*) Part held abroad. At end of 1928 Government gold amounted to 14.733 thousand lats. — (*j*) Balances abroad, foreign bills and bank notes. From 1924 to 1926 including part held by Treasury. — (*k*) Balances abroad, foreign bills and bank notes. — (*l*) Until 1926, including part held by treasury. — (*m*) Until XII/28, including a small amount of foreign silver coin.

Tableau XII *(fin)*. — Réserves d'or et certaines réserves d'argent et de devises étrangères (en millions).
Table XII *(concluded)*. — Gold and certain silver and foreign assets reserves (000,000's omitted).

Date	Norvège Norway		Nouv.-Zél. New Zeal.	Pays-Bas Netherlands		Pérou Peru		Pologne Poland			Portugal	Roumanie Roumania		
	Banque Bank		Banque Bank	Nederlandsche Bank		Reserve Bank		Banque Bank			Banque Bank	Banque — Bank		
Fin de End of	Or Gold	Avoirs étr. For. Assets	Or, argent Gold and Silver	Or Gold	Avoirs étr. For. Assets	Or Gold	Avoirs étr. For. Assets	Or — Gold en caisse at home	Or — Gold à l'étr. abroad	Avoirs étr. For. Assets	Or Gold	Or — Gold en caisse at home	Or — Gold à l'étr. abroad	Avoirs étr. For. Assets
	Kroner		£'s	Gulden		Libras P.		Zloty *(d)*			Escudos	Lei *(d)*		
			(a)		*(b)*		*(c)*			*(e)*	*(f)*			
1913	44		5.3	151	14						8	4,887		
1921	147		7.7	606		4.3		53			9	55	5,760	
1922	147		7.9	582		4.3		87			9	1,268	5,760	
1923	147		7.9	582		4.4		117			9	4,105	3,644	
1924	147		7.7	505	112	4.4	1.1	178		437	9	4,349	3,644	
1925	147		7.7	443	247	4.4	0.7	135	94	(–5)	9	4,469	3,644	
1926	147		7.8	414	187	4.4	0.7	104	133	215	9	4,644	3,644	
1927	147	47	7.9	400	168	4.8	0.8	353	164	688	9	4,848	3,644	
1928	147	41	7.2	435	220	4.4	1.4	426	195	527	9	5,069	3,175	
1928 XII .	147	41	7.2	435	220	4.4	1.4	426	195	527	9	5,069	3,175	
1929 I . . .	147	32	7.3	435	203	4.4	1.2	426	195	527	9	5,077	3,177	
II . .	147	36	7.3	435	167	4.4	0.8	426	195	544	9	*q)* 8,269	*(q)*	
III . .	147	49	7.2	422	34	4.4	0.8	427	195	530	9	5,021	3,591	3,655
IV . .	147	56	7.2	432	89	4.4	0.8	428	195	483	9	5,049	3,592	2,520
V . .	147	46	7.2	437	161	4.4	0.7	429	195	456	9	5,070	3,592	2,101
VI . .	147	46	7.2	437	176	4.4	0.8	431	195	438	9	5,100	3,592	1,907
VII . .	147	39	7.2	449	178	4.4	0.7	432	195	444	9	5,126	3,592	1,465
VIII .	147	41	7.1	443	169	4.4	1.9	432	219	441	9	5,158	3,592	5,793
IX . .	147	55	6.7	443	186	4.4	1.7	432	232	422	9	5,178	3,592	6,032
X . .	147	54	6.5	443	209	4.4	1.3	433	250	412	9	5,216	3,919	6,550
XI . .	147	52	6.6	448	219	4.4	0.7	521	162	423	9	5,243	3,919	6,748
XII .	147	58	...	447	220	4.4	0.7	521	180	*(e)* 419	...	5,266	3,919	6,745

Date	Roy.-Uni U.-K.	Russie (U. R. S. S.) Russia (U. S. S. R.)		Siam		Suède Sweden		Suisse Switzerland			Tchécoslovaquie Czechoslovakia		Uruguay	Yougoslavie Yugoslavia
	Bank of England	Service d'émission Etat State Bank Issue Dep.		Gouvernement Government		Banque Bank		Banque Bank			Banque Nationale National Bank		Banque Bank	Banque Bank
Fin de End of	Or Gold	Or Gold	Avoirs étr. For. Assets	Argent Silver	Avoirs étr. For. Assets	Or Gold	Avoirs étr. For. Assets	Or Gold	Argent Silver	Avoirs étr. For. Assets	Or Gold	Avoirs étr. For. Assets	Or Gold	Or Gold
	£'s	Roubles		Bahts	£'s	Kronor		Francs			Kč		Pesos	Dinars
	(h)		*(i)*	*(j)*	*(k)*		*(m)*			*(n)*	*(d)*			
1913	35.0			21	*(l)* 1.7	102	122	170	21				10	
1921	128.4			47		275		550	108				55	74
1922	127.5	5		59		274		535	104				55	64
1923	128.1	88		64		272		537	91				55	69
1924	128.6	142	102	61	5.9	237	136	506	87	193	913	737	55	72
1925	144.6	182	51	54	6.9	230	202	467	89	222	916	1,199	55	76
1926	151.1	164	63	55	7.6	224	207	472	73	222	918	2,083	55	86
1927	152.4	189	76	55	8.8	230	263	517	63	198	1,007	2,424	55	89
1928	153.3	179	81	52	8.9	236	215	533	46	254	1,159	2,510	66	91
1928 XII .	153.3	179	81	52	8.9	236	215	533	46	254	1,159	2,510	66	91
1929 I . . .	153.0	179	83	52	9.3	236	199	482	45	185	1,159	2,010	66	91
II . .	151.3	179	92	52	9.5	235	199	482	45	181	1,160	1,841	66	91
III . .	153.7	179	92	52	9.9	235	189	481	45	218	1,160	1,781	66	92
IV . .	158.8	180	92	52	9.9	235	185	493	42	247	1,160	1,688	66	92
V . .	163.3	181	94	52	9.5	234	183	496	40	261	1,159	1,703	66	93
VI . .	155.7	181	94	52	9.1	234	195	496	37	265	1,160	1,781	66	93
VII .	142.6	201	90	52	9.1	234	207	507	34	217	1,160	1,696	66	94
VIII .	137.6	231	84	52	9.2	242	204	507	33	210	1,159	1,757	66	94
IX . .	130.3	256	78	52	9.0	242	221	533	31	216	1,160	1,838	66	94
X . .	132.1	276	86	52	9.0	241	232	534	27	281	1,193	1,825	66	94
XI . .	135.4	276	87	...	...	240	255	546	28	288	1,261	1,954	...	95
XII .	146.1	286	71	...	...	245	266	595	24	353	1,261	2,270	...	95

(a) Jusqu'en 1927, moyenne du dernier trimestre. En 1928, environ 90 % d'or et 10 % d'argent. — *(b)* Effets sur l'étranger seulement ; disponibilités auprès des corr. (31/III/26 : 24 millions guiden ; 31/III/27 : 32 millions ; 31/III/28 : 28 millions ; 31/III/29 : 37 millions) ne figurent pas séparément dans les relevés hebdomadaires. — *(c)* Devises de couverture : effets et disponibilités sur New-York et Londres. — *(d)* Evalué en nouvelle monnaie. — *(e)* Jusqu'au 31/X/27, disponibilités nettes calculées en déduisant les engagements en devises étrangères, y compris ceux provenant des reports. Depuis XI/27, devises de couverture seulement. Réserve supplémentaire en monnaies étrangères 107,577,019 Zloty 31/XII. — *(f)* Jusqu'au 31/XII/25, non compris une partie à l'étranger, qui s'élevait à cette date à 1,125,000 escudos. — *(h)* Réserve d'or détenue par le Trésor : £ 28.5 millions de 1915 au 30/VI/22 et £ 27 millions du 20/VII/22 au 29/IV/25 ; depuis cette date, transférée à la Banque. — *(i)* Devises de couverture (principalement billets de banque étrangers). Autre réserve de la Banque d'Etat en or et devises étrangères ne servant pas de couverture des billets : 1/I/25 : 94 millions de roubles ; 1/I/26 : 17 millions ; 1/I/27 : 45 millions. — *(j)* Jusqu'à 1922, fin mars de l'année suivante. — *(k)* Principalement disponibilités dans les banques à Londres et fonds d'Etat britanniques. — *(l)* 31/III/14. — *(m)* Disponibilités nettes à l'étranger, effets et fonds d'Etat étrangers. — *(n)* Avoirs à vue à l'étranger et effets sur l'étranger. — *(q)* L'or à l'étranger est compris dans le chiffre or en caisse.

(a) Until 1927, average of last quarter. In 1928, about 90 % gold and 10 % silver. — *(b)* Only foreign bill portfolio ; balances abroad (31/III/26 : 24 million guiden ; 31/III/27 : 32 million ; 31/III/28 : 28 million ; 31/III/29 : 37 million) not shown separately in weekly returns. — *(c)* Cover assets : bills on and balances in New York and London. — *(d)* In terms of new currency. — *(e)* Until 31/X/27 net reserve calculated by deducting liabilities in foreign currency including those from spot and forward transactions. Since XI/27, cover assets only ; additional holdings of foreign currency 107,577,019 Zloty 31/XII. — *(f)* Excluding up to 31/XII/25 part held abroad which then amounted to 1,125,000 escudos. — *(h)* Treasury also held gold reserve £ 28.5 million from 1915 to 30/VI/22 and £ 27 million from 20/VII/22 to 29/IV/25 when transferred to Bank. — *(i)* Cover assets (mainly foreign bank notes) ; additional reserves of State Bank in gold and foreign Exchange not serving as cover for notes : 1/I/25 : 94 million rubles, 1/I/26 : 17 million ; 1/I/27 : 45 million. — *(j)* Until 1922, end of March of following year. — *(k)* Mainly balances with Bank in London and British Gov. Securities. — *(l)* 31/III/14. — *(m)* Net balances abroad, bills and first rate Gov. Securities. — *(n)* Sight balances abroad and foreign bills. — *(q)* Gold abroad included in figure for home reserve.

Tableau XIII. — BILLETS EN CIRCULATION (en millions).
Table XIII. — NOTES IN CIRCULATION (000,000's omitted).

Date	Afrique du Sud (Union) South Africa	Albanie Albania	Allemagne Germany		Argentine	Australie Australia	Autriche Austria	Belgique Belgium	Brésil Brazil			Bulgarie Bulgaria
Fin de End of	Billets de banque Bank notes		Billets de la Reichsbank Notes	« Rentenbank »	Billets d'Etat State notes	Billets de banque Bank notes			Billets d'Etat State Notes	Billets de banque Bank notes	Caisse de Stabilisation Bureau	Billets de banque Bank notes
	£'s	Francs	Reichsmark	Rentenmark	Pesos papel	£'s	Schilling	Francs	Milreis			Leva
			(a)	(c)		(d)		(f)	(i)			
1913 . . .	2.3		2,742		823	10.0	(e)	(g) 1,067	897			(j) 189
1921 . . .	8.8		122,163		1,363	55.5	174,115	6,415	2,049			3,615
1922 . . .	8.3		1,293,758		1,363	52.0	4,080,177	6,876	2,233			3,886
1923 . . .	8.8		(b) 497		1,363	52.2	713	7,537	2,260	389		4,139
1924 . . .	9.1		1,941	1,835	1,320	56.9	839	7,873	2,247	727		4,530
1925 . . .	7.2		2,960	1,476	1,320	53.9	890	7,814	2,115	592		3,655
1926 . . .	6.6	2.3	3,736	1,164	1,320	49.9	947	9,646	1,997	592		3,481
1927 . . .	7.2	6.3	4,564	716	1,378	51.8	1,005	10,951	1,997	592	436	3,727
1928 . . .	7.6	10.1	4,930	530	1,406	48.7	1,067	12,358	1,972	592	835	4,173
1928 XII.	7.6	10.1	4,930	530	1,406	48.7	1,067	12,358	1,972	592	835	4,173
1929 I . .	7.3	9.9	4,454	513	1,435	46.7	965	12,847	1,972	592	850	3,898
II. .	7.5	10.4	4,553	508	1,429	45.4	977	12,912	1,972	592	851	3,894
III .	8.0	10.8	4,822	504	1,339	44.4	1,004	12,812	1,972	592	851	4,101
IV .	7.6	10.9	4,631	489	1,393	43.0	995	12,904	1,972	592	851	4,366
V . .	7.9	10.8	4,606	491	1,391	42.5	998	13,238	1,972	592	852	3.977
VI .	7.8	11.0	4,839	460	1,358	42.3	1,044	13,159	1,972	592	852	3,972
VII .	7.6	11.2	4,726	434	1,348	41.6	1,047	13,894	1,972	592	854	3,974
VIII	7.8	11.5	4,897	432	1,341	41.6	1,046	13,871	...	592	856	4,121
IX .	7.5	11.8	4,914	433	1,321	41.9	1,079	13,890	...	592	857	4,222
X .	7.4	11.7	4,833	407	1,321	42.9	1,081	14,360	...	592	858	4,255
XI .	7.7	11.5	4,916	394	1,290	...	1,072	(h) 13,471	...	592	859	3,900
XII.	...	11.5	5,044	397	...	...	1,094	(h) 13,933	...	...	...	...

Date	Canada			Chili Chile	Danemark Denmark	Dantzig Danzig	Egypte Egypt	Espagne Spain	Estonie Estonia	Etats-Unis United States		Finlande Finland	France	Grèce Greece
Fin de End of	Billets — Notes			Billets de banque Bank notes						Billets de banque Bank notes	Billets d'Etat State notes	Billets de banque Bank notes		
	Banque Bank	Dominion Act.Circul.	Dominion Total											
	Dollars			Pesos papel	Kroner	Dantzig gulden	L. E.	Pesetas	Ekr.	Dollars		Markka	Francs	Drachmae
	(k)	(l)		(m)					(n)					
1913 . . .	96	20	131	186	152		2.2	1,931		726	343	113	(o) 5,714	(p) 245
1921 . . .	163	27	281	325	471		35.3	4,244	3,107	3,256	281	1,356	36,417	2,161
1922 . . .	157	27	257	302	459		31.7	4,137	3,726	3,117	288	1,421	35,953	3,149
1923 . . .	159	28	249	293	473		34.3	4,338	3,442	2,951	308	1,352	37,763	4,681
1924 . . .	149	28	262	336	478	31.9	40.2	4,547	3,562	2,555	297	1,250	40,604	4,866
1925 . . .	158	18	227	394	438	34.6	33.5	4,440	3,458	2,458	294	1,309	49,993	5,339
1926 . . .	159	31	210	372	386	35.7	27.8	4,339	3,354	2,458	298	1,346	52,449	4,865
1927 . . .	163	29	221	319	354	36.0	27.5	4,202	3,902	2,387	294	1,514	56,301	4,966
1928 . . .	163	30	222	349	360	39.4	30.3	4,377	36.4	2,428	295	1,513	62,181	5,690
1928 XII.	163	30	222	349	360	39.4	30.3	4,377	36.4	2,428	295	1,513	62,181	5,690
1929 I . .	146	27	198	360	336	36.3	28.4	4,337	35.1	2,248	283	1,431	63,867	5,514
II .	150	27	192	374	342	36.9	27.5	4,306	35.8	2,277	285	1,523	64,226	5,465
III .	169	36	205	372	357	38.7	27.7	4,243	36.3	2,323	284	1,596	64,575	5,488
IV .	154	29	205	379	359	37.4	26.8	4,258	34.7	2,296	278	1,556	62,848	5,617
V .	155	29	197	376	358	37.0	25.1	4,261	31.6	2,301	290	1,481	64,316	5,415
VI .	168	31	210	365	366	38.3	23.3	4,258	31.6	2,349	263	1,473	64,921	5,494
VII .	154	30	196	363	351	38.3	21.8	4,289	33.1	2,372	244	1,439	65,679	5,304
VIII	171	32	199	346	361	39.7	21.2	4,327	34.3	2,482	250	1,448	66,468	5,214
IX .	175	31	201	339	353	39.5	25.2	4,359	35.8	2,473	266	1,440	66,639	5,414
X .	170	31	212	336	372	38.2	28.0	4,476	36.3	2,495	268	1,377	68,267	5,364
XI .	...	...	...	330	370	38.1	...	4,390	35.2	2,530	276	1,347	68,159	5,173
XII.	...	...	...	...	367	37.8	...	4,433	...	...	...	...	68,571	...

(a) Jusqu'en 1922, en mark et y compris Reichs-und Darlehenkassenscheine. — (b) Billionenmark. — (c) Non compris les billets détenus par la « Reichsbank ». — (d) Emission brute. En 1913, billets d'Etat. — (e) Jusqu'à fin 1922, Kronen. — (f) Depuis V/22 y compris Luxembourg. Depuis X/26, y compris les billets du Gouvernement (coupures de 5 et 20 fr. remplaçant les billets de banque semblables) d'un montant de 700 à 750 millions de francs. — (g) En francs actuels, 7,406 millions. — (h) Non compris les billets du Gouvernement. — (i) Jusqu'en 1924, y compris les billets de la Caisse de Conversion. — (j) En leva actuels: 5,041 millions. — (k) Circulation nette en dehors des « Chartered Banks ». — (l) C'est-à-dire dans les mains du public : la différence entre cette colonne et le total est détenue par les « Chartered Banks » comme réserve. — (m) Jusqu'en 1925, billets d'Etat. De 1926 à VIII/29 total des billets de Banque et d'Etat. — (n) Jusqu'à fin 1927, Emk. et y compris les billets d'Etat, transférés à la Banque depuis I/28. — (o) En nouveaux francs : 28,141 millions. — (p) En nouvelles drachmes : 3,643 millions.

(a) Until 1922, Mark and including Reichs- und Darlehenskassenscheine. — (b) Billionenmark. — (c) Excluding notes held by the " Reichsbank ". — (d) Gross issue. In 1913, State notes. — (e) Until end 1922, Kronen. — (f) Since V/22, including Luxembnrg. Since X/26, including Government notes of 5 and 20 fr. to value of 700 to 750 million francs replacing similar bank notes. — (g) In terms of present francs, 7,406 million. — (h) Excluding Government notes. — (i) Until 1924, including notes of Conversion Office. — (j) In terms of new leva ; 5,041 million. — (k) Net circulation outside Chartered Banks. — (l) I. e. in hands of public : the difference between this column and total is held as reserve by the Chartered Banks. — (m) Until 1925, State notes. From 1926 to VIII/29 total of Bank and State notes. — (n) Until end 1927. Emk and including State notes, transferred to the Bank as from I/28. — (o) In terms of new francs : 28.141 million. — (p) In terms of new drachmae : 3,643 million.

Tableau XIII *(fin)*. — Billets en circulation (en millions).
Table XIII *(concluded)*. — Notes in circulation (000,000's omitted).

Date — Fin de / End of	Hongrie Hungary	Indes Anglaises British India	Italie Italy		Japon Japan	Lettonie Latvia		Lithuanie Lithuania	Norvège Norway	Nouvelle Zélande New Zealand	Pays-Bas Netherlands		Pérou Peru
	Billets de banque Bank notes	Billets d'Etat State notes	Billets de banque Bank notes	Billets d'Etat State notes	Billets de banque Bank notes	Billets d'Etat State notes	Billets de banque Bank notes	Billets de banque Bank notes			Billets de banque Bank notes	Billets d'Etat State notes	Billets de banque Bank notes
	Pengö	Rupees	Lire		Yen	Lats		Litai	Kroner	£'s	Gulden		Libras
	(a)	*(b)*			*(e)*	*(f)*				*(g)*			
1913 . . .		646	*(c)* 2,284	*(d)* 499	426				108	1.7	313	—	—
1921 . . .	25,175	1,725	19,209	2,267	1,547	2,282			410	7.5	1,013	33	5.6
1922 . . .	75,887	1,742	18,012	2,267	1,558	2,419	9	30	385	6.8	1,012	32	5.5
1923 . . .	931,337	1,834	17,247	2,428	1,704	2,319	21	60	396	6.6	1,066	32	5.7
1924 . . .	4,513,990	1,792	18,114	2,400	1,662	2,269	29	93	391	6.7	935	23	5.8
1925 . . .	416	1,918	19,350	2,100	1,632	37	29	82	363	6.9	875	17	6.4
1926 . . .	471	1,812	18,340	1,793	1,570	35	31	87	337	6.8	817	13	6.1
1927 . . .	487	1,826	17,992	783	1,682	34	37	97	331	6.6	797	12	6.0
1928 . . .	513	1,891	17,295	161	1,739	33	43	85	316	7.3	854	11	6.1
1928 XII.	513	1,891	17,295	161	1,739	33	43	85	316	7.3	854	11	6.1
1929 I . .	485	1,897	16,590	157	1,458	32	43	84	299	6.2	782	11	6.0
II. .	451	1,925	16,197	120	1,358	34	44	85	301	6.2	776	11	6.0
III .	458	1,880	16,396	117	1,354	35	47	93	312	7.5	835	12	6.1
IV .	485	1,837	16,274	104	1,364	34	46	92	308	6.4	840	12	6.0
V . .	446	1,842	16,251	99	1,306	30	43	85	305	6.2	797	12	6.2
VI .	463	1,877	16,753	96	1,462	31	43	84	318	6.5	844	11	6.3
VII .	491	1,857	16,887	96	1,250	33	44	85	315	6.0	812	12	6.6
VIII.	480	1,852	16,701	96	1,334	34	45	87	314	6.3	844	12	6.4
IX .	478	1,868	16,916	90	1,286	35	47	94	316	6.3	852	12	6.4
X .	526	1,848	16,977	83	1,297	35	50	105	307	6.3	826	12	6.4
XI .	473	1,808	16,828	80	1.346	35	49	97	303	6.1	861	12	6.4
XII .	501	1,794	...	...	...	...	50	94	318	...	851	11	6.5

Date — Fin de / End of	Pologne Poland		Portugal	Roumanie Roumania	Royaume-Uni United Kingdom	Russie (U. R. S. S.) Russia (U. S. S. R.)		Siam	Suède Sweden	Suisse Switzerland	Tchécoslovaquie Czechoslovakia	Uruguay	Yougoslavie Yugoslavia
	Billets de Banque Bank notes	Billets div. et monnaies d'appoint Token notes and coins	Billets de banque Bank notes		Billets de la Bank of England notes	Billets de banque Bank notes	Billets d'Etat State Notes	Billets d'Etat State notes	Billets de banque Bank notes				Billets de banque Bank notes
	Zloty		Escudos	Lei	£'s	Rbl.	Rbl.-or Gold rbl.	Bahts	Kronor	Francs	Koruna	Pesso	Dinars
	(h)	*(i)*		*(j)*	*(l)*	*(m)*	*(m)(n)*						*(j)*
1913 . . .			87	*(k)* 437	29.6		1,700	*(o)* 29	234	314		22	
1921 . . .			737	13,722	432.7			*(o)* 84	628	1,009	12,130	66	4,688
1922 . . .			1,054	15,162	398.3	4		*(o)* 92	584	976	10,064	64	5,040
1923 . . .			1,420	17,917	404.8	237		106	576	982	9,599	69	5,790
1924 . . .	551	151	1,763	19,356	397.6	411	229	114	537	914	8,810	69	6,002
1925 . . .	381	440	1,821	20,126	385.3	727	388	125	530	876	8,408	64	6,063
1926 . . .	593	428	1,854	20,951	381.0	797	398	126	525	874	8,203	68	5,812
1927 . . .	1,003	309	1,857	21,025	382.3	1,003	480	131	526	917	8,417	72	5,743
1928 . . .	1,295	244	1,976	21,211	378.3	1,091	730	129	546	953	8,466	72	5,528
1928 XII.	1,295	244	1,976	21,211	378.3	1,091	730	129	546	953	8,466	72	5,528
1929 I . .	1,222	230	1,944	20,391	355.6	1,037	680	133	486	840	7,115	72	5,194
II. .	1,249	231	1,880	20,325	352.3	1,056	701	136	499	843	7,063	71	5,159
III .	1,333	239	1,852	20,964	361.8	1,073	717	140	544	886	7,333	72	5,265
IV .	1,274	231	1,830	19,968	361.4	1,120	776	140	518	875	7,133	70	5,212
V . .	1,244	227	1,813	19,080	360.1	1,103	748	136	519	872	7,183	68	5,092
VI .	1,298	234	1,893	19,113	369.1	1,192	805	131	560	898	7,612	68	5,196
VII .	1,293	240	1,921	19,188	371.8	1,238	833	131	522	900	7,321	67	5,299
VIII.	1,359	255	1,912	20,340	364.0	1,330	907	132	549	911	7,500	66	5,659
IX .	1.354	260	1,974	21,393	363.3	1,428	983	130	580	944	7,697	64	5,695
X .	1,392	270	1,950	21,774	358.8	1,527	1,068	130	554	944	7,763	65	5,773
XI .	1,366	267	1,932	21,387	354.6	*(e)* 1,575	...	...	573	928	7,689	...	5,690
XII.	1,340	...	...	21,150	369.8	*(e)* 1,537	...	...	569	999	8,230	...	5,818

(a) Jusqu'en 1924, kronen. — *(b)* Y compris les billets détenus dans les Trésoreries du gouv. et les succursales de la Banque Impériale des Indes. Circulation active à fin X/29 : 1,608,600,000 rupees. — *(c)* En nouvelles lires : 8,373 millions. — *(d)* En nouvelles lires : 1,829 millions. — *(e)* Emission brute. — *(f)* Jusqu'en 1924, roubles lettons Depuis 1927, non compris les billets d'Etat détenus par la Banque, dont le montant n'est pas disponible. — *(g)* Jusqu'en 1927, moyenne du dernier trimestre. — *(h)* Mark en circulation : 1921, 229.5 milliards ; 1922, 793.4 ; 1923, 125,371.9 ; 1924, 3,314.0 ; 31/V/25, 2,770.2. — *(i)* Depuis 1926, non compris les montants détenus par la Banque de Pologne. Chiffre correspondant pour 1925, 434 millions Zl. — *(j)* Depuis 1920, y compris les billets austro-hongrois et autres convertis après la guerre en billets nationaux. — *(k)* En nouveaux lei, 14,103 millions. — *(l)* Jusqu'à X/28, y compris les billets d'Etat, transférés à la banque depuis cette date. — *(m)* Depuis 1926, non compris les billets dans les caisses de la Banque d'Etat. — *(n)* En outre, fin 1922, 1,994,465 milliards de rbl. papier ; 1923, 178,509,900 ; VIII/24, 241,000,000. — *(o)* 31/III de l'année suivante. — *(p)* Monnaies d'appoint : 194,341,000 Zloty.

(a) Until 1924, kronen. — *(b)* Including notes held in Government Treasuries and in the local Head Offices of the Imperial Bank of India. Active circulation end of X/29 : 1,608,600,000 rupees. — *(c)* In terms of new lire : 8,373 million. — *(d)* In terms of new lire : 1,829 million. — *(e)* Gross issue. — *(f)* Until 1924, Latv. rubl. Since 1927, excluding State notes held by the Bank, the amount of which is not available. — *(g)* Until 1927, average of last quarter. — *(h)* Mark in circulation : 1921, 229.5 ; 1922, 793.4 ; 1923 125,371.9 ; 1924, 3,314.0 ; 31/V/25, 2,770.2 milliard. — *(i)* Since 1926, excluding amount held by Bank of Poland. Comparable figure for 1925, 434 million Zl. — *(j)* Since 1920, including Austro-Hungarian and other notes converted after the war into national currency. — *(k)* In terms of new lei, 14,103 million. — *(l)* Until X/28, including State Notes, then transferred to Bank. — *(m)* Since 1926, excluding notes held by the State Bank. — *(n)* In addition at end of 1922, 1,994,465 ; 1923, 178,509,900 ; VIII/24, 241,000,000 milliard paper rubl .— *(o)* 31/III of following year. — *(p)* Token coins : 194,341,000 Zloty.

Tableau XIV. — Taux de l'escompte des Banques centrales.
Table XIV. — Rates of discount of Central Banks.

Période Period	Afrique du Sud (Union) South Africa (Union)	Albanie Albania	Allemagne Germany	Australie Australia	Autriche Austria	Belgique Belgium	Bulgarie Bulgaria	Chili Chile	Danemark Denmark	Dantzig Danzig	Espagne Spain	Estonie Estonia	Etats-Unis United States A	Etats-Unis United States B	Finlande Finland	France	Grèce Greece	Hongrie Hungary
Moy. Aver.	(a)																	
1913 . .	6.50		5.87		5.95	5.88	6.50		5.75		4.50				5.95	4	6.50	
1920 . .	7.10		5	6	5	5.12	6.50		7		5	8	6.49		7.91	5.78	6.33	
1921 . .	7.50		5	5–7	5.92	5.17	6.50		6.33		6	8	5.96		9	5.75	6.50	6
1922 . .	7.10		6.58	5–8	7.67	4.71	6.50		5.13		5.67	8	4.21	4.54	8.79	5.08	6.50	8
1923 . .	6		38.48	6–7	9	5.50	6.70		5.67		5.12	8	4.43	4.49	8.30	5	7.41	13.64
1924 . .	5.92		10	6–7	11.57	5.50	9.42		7		5	8.88	3.63	4.14	9.18	6.02	7.50	14.06
1925 . .	5.50	12	9.15	6–7	10.86	5.70	10		6.49	b)11.27	5	10	3.42	3.81	8.54	6.52	8.99	9.77
1926 . .	5.50	12	6.74	6–7	7.50	7.06	10	7.83	5.24	9.18	5	9.52	3.84	3.99	7.50	6.58	10.48	6.65
1927 . .	5.65	9.42	5.83	6–7	6.34	5.41	10	7.10	5	6.75	5	8	3.79	3.85	6.87	5.23	10.44	6
1928 . .	5.51	9	7	6–7	6.27	4.25	9.96	6.40	5	5.77	5.02	7.50	4.50	4.42	6.50	3.53	9.93	6.25
Fin de: End of:																		
1928 XII.	5.50	9	7	6–7	6.50	4	9	6	5	6	5.50	7.50	5	4.83	7	3.50	9	7
1929 I. .	5.50	9	6.50	6–7	6.50	4	9	6	5	6	5.50	7.50	5	4.83	7	3.50	9	7
II .	5.50	9	6.50	6–7	6.50	4	9	6	5	6	5.50	7.50	5	4.83	7	3.50	9	7
III .	5.50	9	6.50	6–7	6.50	4	9	6	5	6	5.50	7.50	5	4.87	7	3.50	9	7
IV .	5.50	9	7.50	6–7	7.50	4	9	6	5	7	5.50	7.50	5	4.88	7	3.50	9	8
V. .	5.50	9	7.50	6–7	7.50	4	9	6	5	7	5.50	7.50	5	4.94	7	3.50	9	8
VI .	5.50	9	7.50	6–7	7.50	4	9	6	5	7	5.50	7.50	5	5	7	3.50	9	8
VII.	5.50	9	7.50	6–7	7.50	5	10	6	5	7	5.50	7.50	5	5	7	3.50	9	8
VIII	6	9	7.50	6–7	7.50	5	10	6	5	7	5.50	7.50	6	5.06	7	3.50	9	8
IX .	6	9	7.50	6–7	8.50	5	10	6	5.50	7	5.50	7.50	6	5.08	7	3.50	9	8
X .	6	9	7.50	6–7	8.50	5	10	6	5.50	7	5.50	7.50	5	5.08	7	3.50	9	8
XI .	6	9	7	6–7	8	4.50	10	6	5.50	(i) 6	5.50	8	4.50	4.95	7	3.50	9	7.50
XII .	6	9	l)7	6–7	7.50	3.50	10	6	5	6	5.50	8	4.50	4.80	7	3.50	9	7.50

Période Period	Indes Anglaises British India	Italie Italy	Japon Japan	Lettonie Latvia	Norvège Norway	Pays-Bas Netherlands	Pérou Peru	Pologne Poland	Portugal	Roumanie Roumania	Royaume-Uni United Kingdom	Russie U.R.S.S. Russia U.S.S.R.	Suède Sweden	Suisse Switzerland	Tchécoslovaquie Czechoslovakia	Yougoslavie Yugoslavia
Moyennes Average				(d)			(d)					(f)				
1913 . . .	5.92	5.5–6	6.60		5.50	4.52			5.50	6	4.77		5.50	4.81		
1920 . . .	6.35	6	8		6.51	4.50		6	7	5–6	6.71		6.93	5	6	
1921 . . .	5.57	6	8		6.76	4.50		6.33	7	6	6.10		6.49	4.44	5.79	
1922 . . .	5.81	5.75	8		5.53	4.27	6.79	7	7	6	3.70		4.85	3.39	5.29	6
1923 . . .	5.96	5.50	8	9	5.81	4.03	6.13	e)16.98	7.97	6	3.49	9	4.64	3.47	4.86	6
1924 . . .	6.68	5.50	8	9	6.95	4.94	6	11.41	9	6	4	8.25	5.50	4	5.95	6
1925 . . .	5.64	6.46	7.52	9	5.71	3.90	6	10.77	9	6	4.57	8	5.17	3.90	6.72	6
1926 . . .	5.17	7	7.12	9	5.38	3.50	6	11.01	8.58	6	5	8	4.50	3.50	5.93	6
1927 . . .	5.73	7	5.90	7	4.58	3.72	6	8.34	8	6	4.65	8	4.15	3.50	5.09	6
1928 . . .	6.20	5.96	5.48	6.25	5.54	4.50	6.33	8	8	6	4.50	8	4.01	3.50	5	6
Fin de: End of:																
1928 XII .	7	5.50	5.48	6	5.50	4.50	6	8	8	6	4.50	8	4.50	3.50	5	6
1929 I . .	7	6	5.48	6	5.50	4.50	6	8	8	6	4.50	8	4.50	3.50	5	6
II . .	8	6	5.48	6	5.50	4.50	6	8	8	6	5.50	8	4.50	3.50	5	6
III .	8	7	5.48	6	5.50	5.50	7	8	8	6	5.50	8	4.50	3.50	5	6
IV .	7	7	5.48	6	5.50	5.50	7	9	8	6	5.50	8	4.50	3.50	5	6
V . .	6	7	5.48	6	5.50	5.50	7	9	8	g)9.50	5.50	8	4.50	3.50	5	6
VI .	5	7	5.48	6	5.50	5.50	7	9	8	9.50	5.50	8	4.50	3.50	5	6
VII .	5	7	5.48	6	5.50	5.50	7	9	8	9 50	5.50	8	4.50	3.50	5	6
VIII.	5	7	5.48	6	5.50	5.50	7	9	8	9.50	5.50	8	4.50	3.50	5	6
IX .	5	7	5.48	6	6	5.50	6	9	8	9.50	6.50	8	5.50	3.50	5	6
X .	k)7	7	5.48	6	6	5	7	9	8	9.50	6	8	5.50	3.50	5	6
XI .	7	7	5.48	6	5.50	4.50	7	8.50	8	9	5.50	8	5.50	3.50	5	6
XII .	7	7	5.48	6	5	4.50	7	8.50	8	9	5	8	h)5	3.50	5	6

A. Taux de la « Federal Reserve Bank » à New-York pour les effets de commerce de 60 à 90 jours. — B. Taux moyen des « Federal Reserve Banks ».
(a) Jusqu'à fin 1922, « minimum advance rate » des banques commerciales. — (b) Moyenne de dix mois. — (d) Effets commerciaux à 90 jours et d'agriculture à 6 mois. — (e) Non compris une majoration de 50% pour les effets en marks, en vigueur depuis février 1923. — (f) Pour les effets commerciaux à 60 jours. En principe, les effets ne sont pas réescomptés par la Banque. — (g) Du 3 au 15 mai, 8 %. — (h) Depuis le 1 janvier 1930 4.50 %. — (i) Du 2 au 22 novembre 6.50 %. — (k) Du 10 au 30 octobre 6 %. — (l) Depuis le 13 janvier 1930 6 ½ %.

A. Rate of the Federal Reserve Bank of New York for 60 to 90-days' commercial paper. — B. Federal Reserve Banks' average rate.
(a) Until December 1922 " Minimum advance rate" of commercial banks. — (b) Average of ten months. — (d) 90-days' commercial paper and 6 months agricultural bills. — (e) Excluding 50 % increase for bills in marks in force from February 1923. — (f) For 60 days' commercial-paper. Discount not normally rediscount rate. — (g) From 3rd to 15th May, 8 %. — (h) Since January 1st 1930 4.50 %. — (i) From 2nd to 22nd November 6.50 %. — (k) From 10th to 30th October 6 %. — (l) Since January 13th 1930 6 ½ %.

Tableau XV. — Cours des Changes. / Table XV. — Exchange Rates.

1) Pourcentage du prix du dollar comparativement à son prix au pair.
(1) Percentage which cost of dollar is of its cost at par.

NEW-YORK SUR : — NEW YORK ON :

Pays / Country	Allemagne / Germany	Argentine	Autriche / Austria	Belgique / Belgium	Bolivie / Bolivia	Brésil / Brazil	Bulgarie / Bulgaria	Canada	Chili / Chile	Chine — China / Shanghai
Parité or Gold Parity	4.20 Reichsmark = 1 $	1.04 peso oro = 1 $	4.94 kr. = 1 $ / 7.11 Sch. = 1 $	5.18 fr. = 1 $ / 7.19 belgas = 1 $	2.57 boliv. = 1 $ / 2.74 boliv. = 1 $	3.08 milreis p. = 1 $ / 8.36 milreis = 1 $	5.18 leva = 1 $	1 Canadian $ = 1 U.S.A. $	5.12 pesos p. = 1 $ / 8.22 pesos = 1 $	1.50 Sh. Tael = 1 $ *(x)*
Moy.-Aver.	*(a)*		*(d)*	*(e)*	*(f)*	*(h)*			*(i)*	
1920 .	1,463.4	106.4	4,358.3	262.3		144.0	1,175.1	112.8	*(c)* 102.0	56.4
1921 .	2,480.8	131.2	12,322.8	259.0	*(g)* 170.4	243.4	1,898.4	111.7	164.7	94.4
1922 .	44,219.0	117.9	208,892.8	251.1	150.2	250.5	2,803.3	101.5	159.9	89.2
1923 .	*(b)* 16,947.9	122.8	1,447,328.6	369.7	122.4	317.2	2,183.5	102.0	159.5	92.8
1924 .	*(b) c)* 103,731.9	123.5	1,447,328.6	415.5	131.2	296.5	2,650.1	101.3	185.2	92.0
1925 .	100.1	105.6	*(c)* 100.1	405.5	115.3	266.0	2,637.1	100.0	*(q)* 171.6	88.2
1926 .	100.1	104.7	100.0	*(c)* 572.2	114.2	224.7	2,676.2	100.0	100.7	97.7
1927 .	100.2	100.2	100.0	99.9	113.2	101.1	2,666.9	100.0	100.8	107.6
1928 .	99.8	100.0	100.0	99.8	*(r)* 101.4	99.9	2,677.3	100.1	100.2	104.0

Pays / Country	Colombie / Colombia	Danemark / Denmark	Equateur / Ecuador	Espagne / Spain	Finlande / Finland	France	Grèce / Greece	Hongrie / Hungary	Inde — India / Calcutta	Italie / Italy
Parité or Gold Parity	1.03 pesos oro = 1 $	3.73 Kr. = 1 $	2.05 sucres = 1 $ / 5 sucres = 1 $	5.18 pesetas = 1 $	5.18 markkaa = 1 $ / 39.71 markkaa = 1 $	5.18 fr. = 1 $ / 25.52 fr. = 1 $	5.18 dr. = 1 $ / 77.06 dr. = 1 $	4.94 kr. = 1 $ / 5.72 pengö = 1 $	2.05 rupee = 1 $ / 2.74 rupee = 1 $	5.18 lire = 1 $ / 19.00 lire = 1 $
Moy.-Aver.			*(j)*		*(k)*	*(l)*	*(m)*	*(n)*	*(w)*	*(o)*
1920 .		170.1		121.2	496.1	275.1	172.7	*(q)* 5,849.0	125.2	389.8
1921 .	*(g)* 111.4	150.6	*(g)* 178.1	142.6	892.5	258.7	331.0	9,591.5	185.6	449.1
1922 .	105.4	127.9	208.1	124.6	891.9	235.3	583.7	29,308.8	169.3	405.7
1923 .	102.0	145.9	184.0	133.5	719.1	317.3	1,125.7	219,848.3	156.4	419.3
1924 .	98.6	160.3	240.8	144.7	769.5	368.5	1,077.9	1,417,826.3	153.1	442.8
1925 .	99.3	126.8	221.0	134.5	765.1	404.8	1,235.8	1,447,328.6	134.2	485.1
1926 .	98.9	102.2	242.6	129.5	99.9	595.0	1,533.9	99.6	134.0	496.1
1927 .	99.6	100.3	*(c)* 103.6	113.1	100.0	491.7	1,464.8	100.1	*g)* 100.5	374.2
1928 .	99.6	100.2	100.4	116.3	100.0	*(r)* 100.2	*(q)* 100.1	100.3	100.1	100.1

Pays / Country	Japon / Japan	Mexique / Mexico	Norvège / Norway	Pays-Bas / Netherlands	Pérou / Peru	Pologne / Poland	Portugal	Roumanie / Roumania	Roy. Uni / U. K.	Russie / Russia	Suède / Sweden
Parité or Gold Parity	2.01 yen = 1 $	2.01 pesos = 1 $	3.73 Kr. = 1 $	2.49 guld. = 1 $	0.21 l. p. = 1 $	5.18 zloty = 1 $ / 8.91 zloty = 1 $	0.93 escudo = 1 $	5.18 lei = 1 $	49.32 d. = 1 $	0.19 tchervonetz = 1 $	3.73 Kr. = 1 $
Moy.-Aver.						*(s)*					
1920	98.9		162.0	116.8	*(c)* 100.6	5,351.0	*(u)* 1,030.1	980.5	133.0		130.8
1921 .	102.4	*(r)* 102.7	179.0	119.5	129.3	49,458.7	1,098.7	1,564.2	126.4		118.8
1922 .	104.3	102.3	153.1	104.4	126.5	173,903.8	1,620.0	2,768.7	109.9		102.4
1923 .	102.6	102.7	160.8	102.8	117.0	17,268,620.6	2,540.9	3,908 3	106.4	*(t)* 107.7	100.9
1924 .	121.0	102.7	192.2	105.2	118.8	*(p)* 100.4	3,192.2	3,873.0	110.2	101.7	101.0
1925 .	121.5	100 9	149.9	100.1	119.9	108.7	2,144.1	3,993.2	100.8	99.9	99.8
1926 .	105.8	103.2	120.0	100.2	130.1	172.6	2,108.3	4,176.5	100.2	100.0	100.1
1927 .	105.1	105.6	102.9	100.2	130.2	*(g)* 170.6	2,148.7	3,193.5	100.1	100.0	99.9
1928 .	107.4	103.6	100.4	99.9	122.6	100.1	2,418.7	3,146.1	100.0	100.0	100.0

NEW-YORK SUR : — NEW YORK ON :

Pays / Country	Suisse / Switzerland	Tchéco-slovaquie / Czecho-slovakia	Turquie / Turkey	Uruguay	Venezuela	Yougoslavie / Yugoslavia
Parité or Gold Parity	5.18 fr. = 1 $	4.94 kr. = 1 $	0.227 £ t. = 1 $	0.97 peso oro = 1 $	5.18 bolivars = 1 $	5.18 din. = 1 $
Moy.-Aver.						
1920 .	114.1	1,267.7				*(q)* 505.3
1921 .	111.2	1,612.5		*(g)* 156.3	*(g)* 115.7	814.4
1922 .	101.2	839.0		130.3	104.8	1,426.7
1923 .	106.8	685.7		130.8	100.5	1,799.6
1924 .	105.9	685.9		125.7	100.4	1,505.3
1925 .	99.8	683.3		105.1	100.3	1,131.4
1926 .	99.9	684.1	841.3	101.9	100.2	1,093.4
1927 .	100.2	684.0	856.6	102.1	101.6	1,096.4
1928 .	100.2	684.0	865.0	100.7	100.2	1,096.4

SUR NEW-YORK : — ON NEW YORK :

Pays / Country	Albanie / Albania	Dantzig / Danzig	Estonie / Estonia	Lettonie / Latvia	Lit huanie / Lit huania
Parité or Gold Parity	5.18 fr. alb. = 1 $	5.14 D. guld. = 1 $	4.20 Emk. = 1 $ / 3.73 Ekr. = 1 $	5.18 lats = 1 $	10 litai = 1 $
Moy.-Aver.			*(v)*		
1920 .			4,059.1		
1921 .			8,428.0		
1922 .			8,146.9	*(q)* 100.1	
1923 .		*u)* 111.5	8,254.1	98.8	
1924 .		110.3	9,328.4	100.0	100.8
1925 .		101.5	8,933.0	100.0	101.2
1926 .		100.5	8,933.0	100.0	101.0
1927 .	99.4	100.0	8,864.6	100.0	100.7
1928 .	100.0	99.8	99.8	100.0	100.4

(a) Jusqu'à 1924, Mk. — *(b)* Milliards. — *(c)* Moyenne de dix mois. — *(d)* Jusqu'à II/25, kronen. (1 Schilling = 10,000 kr. papier). — *(e)* Jusqu'à X/26, francs (1 Belga = 5 francs papier). — *(f)* Jusqu'à VI/28, ancienne parité (1 boliviano ancien = 1.07 boliv. nouveau). — *(g)* Moyenne de neuf mois. — *(h)* Jusqu'à fin 1926, milreis papier. — *(i)* Jusqu'à VIII/25, pourcentage basé sur la moyenne du change des six premiers mois de 1914 (19.53 cents = 1 peso papier). Depuis IX/25, nouvelle parité (1 peso ancien = 3 pesos nouveaux). — *(j)* Jusqu'à II/27, ancienne parité (1 sucre ancien = 2.433 sucres nouveaux). — *(k)* Jusqu'à fin 1925, ancienne parité (1 markka ancien = 7.66 mk. nouveaux). — *(l)* Jusqu à V/28 ancienne parité (1 fr. ancien = 4.925 fr. nouveaux). — *(m)* Jusqu'à IV/28, ancienne parité (1 dr. ancienne = 14.87 dr. nouvelles). — *(n)* Jusqu'à fin 1925, kronen (1 pengö = 12,500 kr. papier). — *(o)* Jusqu'à fin 1927, ancienne parité (1 lira ancienne = 3.66 lire nouvelles). — *(p)* Moyenne de sept mois. — *(q)* Moyenne de huit mois. — *(r)* Moyenne de six mois. — *(s)* Jusqu'à fin 1923 marki p. (4.20 marki p. = 1 doll. ; 23.82 cents = 1 mk. p.). Jusqu'à IX/27, ancienne parité (1 zl. ancien = 1.72 zloty nouveau). — *(t)* Moyenne du 20/X au 31/XII. — *(u)* Décembre. — *(v)* Jusqu'à fin 1927 Emk. (1 Ekr. = 100 Emk papier). — *(w)* Jusqu'à III/27, ancienne parité (1 rupee ancienne = 1.33 rupee nouvelle). — *(x)* Cours moyen du change de 1913 = 100.

(a) Until 1924 Mk. — *(b)* Milliards. — *(c)* Average of ten months. — *(d)* Until II/25, kronen (1 Schilling = 10.000 paper kr.). — *(e)* Until X/26, francs (1 Belga = 5 paper francs). — *(f)* Until VI/28, old parity (1 old boliviano = 1.07 new boliv.). — *(g)* Average of nine months. — *(h)* Until end 1926, paper milreis. — *(i)* Until VIII/25, percentage based on average exchange rate of first six months of 1914 (19.53 cents = 1 paper peso). Since IX/25, new parity (1 old peso = 3 new pesos). — *(j)* Until II/27, old parity (1 old sucre = 2.433 new sucres). — *(k)* Until end 1925 old parity (1 old markka = 7.66 new mk.). — *(l)* Until V/28 old parity (1 old franc = 4.925 new francs). — *(m)* Until IV/28, old parity (1 old drachma = 14.87 new drachmae). — *(n)* Until end 1925, kronen (1 pengö = 12.500 paper kr.). — *(o)* Until end 1927, old parity (1 old lira = 3.66 new lire). — *(p)* Average of seven months. — *(q)* Average of eight months. — *(r)* Average of six months. — *(s)* Until end 1923, P. marki (4.20 marki p. = 1 doll. ; 23.82 cents = 1 mk. p.). Until IX/27, old parity (1 old zl. = 1.72 new zloty). — *(t)* Average from 20/X to 31/XII. — *(u)* December. — *(v)* Until end 1927. Emk. (1 Ekr. = 100 paper Emk.). — *(w)* Until III/27, old parity (1 old rupee = 1.33 new rupee). — *(x)* Average rate of exchange for 1913 = 100.

Tableau XV *(suite)*. — **Cours des Changes.** **Table XV** *(continued)*. — **Exchange Rates.**

1) Pourcentage du prix du dollar comparativement à son prix au pair.
(1) Percentage which cost of dollar is of its cost at par.

Pays Country	New-York sur : — New-York on :							
	Chine - China Shanghai	Espagne Spain	Japon Japan	Mexique Mexico	Pérou Peru	Portugal	Turquie Turkey	Yougoslavie Yugoslavia
Parité or Gold Parity	1 Sh. Taei (*a*) = 66.85 cents	1 peseta 19.30 cents	1 yen = 49.85 cents	1 peso = 49,85 cents	1 l. p. = 486.66 cents	1 escudo = 108.06 cents	1 l. t. = 439.62 cents	1 dinar = 19.30 cents
Moyennes — Average								
1927	107.6	113.1	105.1	105.6	130.0	2,148.4	856.4	1,096.4
1928 XII	105.2	118.9	108.6	103.9	121.5	2,451.3	891.9	1,097.1
1929 I	105.9	118.4	109.5	103.1	121.7	2,440.2	902.2	1,097.6
II	107.5	124.0	110.3	102.9	121.7	2,452.0	893.3	1,098.0
III.....	107.4	128.1	112.0	103.7	121.7	2,428.5	897.2	1,098.6
IV	109.1	130.8	111.7	103.3	121.7	2,420.3	895.8	1,098.6
V	112.1	135.6	111.6	103.9	121.7	2,415.3	905.9	1,098.2
VI.....	115.7	136.5	113.6	104.2	121.7	2,409.1	919.7	1,098.3
VII	115.6	133.0	109.4	103.7	121.7	2,410.8	916.5	1,098.9
VIII	115.9	131.6	106.8	102.6	121.7	2,419.1	922.3	1,099.0
IX.	119.3	130.8	105.4	102.9	121.7	2,411.5	915.3	1,098.6
X	122.1	133.0	104.4	103.5	121.7	2,405.1	...	1,095.3
XI	122.2	137.9	102.3	103.8	121.7	2,396.0	...	1,092.0
31/XII ...	...	144.3	101.5	...	...	...	...	1,085.5
10/I/30 ...	...	144.2	101.4	...	...	...	...	1,088.6

2) A. Valeur en cents*. B. Prime ou perte*. *(2)* A. Value in cents*. B. Premium or discount*.

Pays Country	Albanie Albania		Allemagne Germany		Argentine		Autriche Austria		Belgique Belgium		Bolivie Bolivia	
Parité or Gold parity	1 franc alb. = 19.30 cents		1 Reichsmark = 23.82 cents		1 peso oro = 96.48 cents		1 schilling = 14.07 cents		1 belga = 13.90 cents		1 boliviano = 36.50 cents*	
Moyennes Average	A	B	A	B	A	B	A	B	A	B	A	B
1927	19.41	+ .58	23.76	—.24	96.30	— .19	14.08	+.04	13.92	+ .08	34.39	
1928 XII	19.28	— .08	23.83	+.05	95.75	— .75	14.06	—.06	13.91	+ .02	36.47	— .09
1929 I	19.28	— .08	23.77	—.22	95.76	— .74	14.06	—.08	13.90	— .06	36.33	— .46
II	19.25	— .25	23.73	—.38	95.77	— .74	14.05	—.12	13.89	— .07	36.50	—
III.....	19.23	— .32	23.72	—.42	95.56	— .95	14.05	—.14	13.88	— .15	36.50	—
IV	19.24	— .30	23.70	—.49	95.56	— .96	14.05	—.17	13.88	— .14	36.50	—
V	19.23	— .35	23.75	—.27	95.52	— .99	14.05	—.17	13.88	— .16	36.50	—
VI.....	19.23	— .32	23.84	+.08	95.28	—1.24	14.05	—.18	13.88	— .15	36.50	—
VII	19.20	— .48	23.83	+.02	95.37	—1.15	14.05	—.14	13.89	— .09	36.50	—
VIII	19.20	— .49	23.81	—.03	95.39	—1.13	14.07	+.02	13.90	— .04	36.00	—1.37
IX.....	19.20	— .52	23.81	—.05	95.34	—1.18	14.07	+.01	13.90	— .06	36.00	—1.37
X.....	19.20	— .51	23.87	+.22	95.00	—1.53	14.07	—.03	13.96	+ .38	36.00	—1.37
XI.....	19.21	— .42	23.92	+.41	93.92	—2.65	14.05	—.13	13.99	+ .58	36.00	—1.37
31/XII ...	*b*)19.20	— .51	23.90		93.66		14.10		14.00		...	
10/I/30 ...	...		23.88		93.64		14.08		13.95		...	

Pays Country	Brésil Brazil		Bulgarie Bulgaria		Canada		Chili Chile		Colombie Colombia		Danemark Denmark	
Parité or Gold parity	1 milreis = 11.96 cents		1 leva = 0.72 cent*		1 $ = 100 cents		1 peso = 12.17 cents		1 peso oro = 97.33 cents		1 krone = 26.80 cents	
Moyennes Average	A	B	A	B	A	B	A	B	A	B	A	B
1927	11.84	+1.04	.7235		99.97	— .03	12.07	— .83	97.69	+ .37	26.73	— .28
1928 XII	11.89	— .61	.7190	—.47	99.79	— .21	12.07	— .81	97.09	— .25	26.69	— .42
1929 I	11.92	— .39	.7191	—.46	99.75	— .25	12.06	— .85	97.09	— .25	26.67	— .48
II	11.92	— .38	.7202	—.30	99.64	— .36	12.05	— .97	97.09	— .25	26.67	— .49
III	11.82	—1.17	.7206	—.25	99.40	— .60	12.06	— .84	96.77	— .58	26.65	— .56
IV	11.83	—1.07	.7212	—.17	99.24	— .76	12.06	— .84	96.39	— .97	26.65	— .55
V	11.86	— .83	.7210	—.19	99.30	— .70	12.04	—1.02	96.39	— .97	26.65	— .57
VI	11.86	— .90	.7218	—.08	99.16	— .84	12.04	—1.07	96.43	— .92	26.63	— .62
VII	11.86	— .88	.7213	—.15	99.48	— .52	12.04	—1.00	95.57	— .78	26.64	— .60
VIII	11.86	— .86	.7217	—.10	99.44	— .56	12.06	— .88	96.39	— .97	26.62	— .65
IX	11.86	— .88	.7220	—.06	99.24	— .76	12.06	— .84	96.39	— .97	26.62	— .65
X	11.87	— .77	.7236	+.17	98.83	—1.17	12.07	— .81	96.39	— .97	26.74	— .20
XI	11.75	—1.82	.7235	+.15	98.38	—1.62	12.08	— .75	96.38	— .98	26.79	— .03
31/XII....	11.05		.7300		98.84		...		...		26.81	
10/I/30....	11.17		.7300		98.95		...		...		26.76	

* Les parités indiquées sont celles qui sont en vigueur à l'heure actuelle. — Lorsqu'une nouvelle parité a été adoptée, les différences indiquées dans la colonne B sont données depuis la date de son entrée en vigueur seulement.

(*a*) Cours moyen du change en 1913. — (*b*) Moyenne de décembre.

* The par rates indicated are those in force to-day. Whenever a new parity has been adopted, the percentage differences in column B are given from the date of its enforcement only.

(*a*) Average rate of exchange for 1913. — (*b*) Average for December.

2) A. Valeur en cents.*
B. Prime ou perte. *

(2) A. Value in cents. *
B. Premium or discount. *

Pays — Country	Equateur — Ecuador		Estonie — Estonia		Finlande — Finland		France		Grèce — Greece		Hongrie — Hungary	
Parité or Gold parity	1 sucre * = 20.00 cents		1 Ekr. = 26.80 Cents		1 markka = 2.52 cents		1 franc * = 3.92 cents		1 drachma * = 1.30 cents		1 pengö = 17,49 cents	
Moyennes — Average	A	B	A	B	A	B	A	B	A	B	A	B
1927	18.97		26.87	+ .27	2.520	+ .05	3.924		1.317		17.47	— .09
1928 XII	20.00	—	26.81	+ .04	2.517	— .06	3.910	— .21	1.292	— .41	17.42	— .41
1929 I	20.00	—	26.75	— .20	2.517	— .06	3.908	— .25	1.292	— .46	17.42	— .37
II	20.00	—	26.72	— .31	2.517	— .06	3.906	— .31	1.292	— .48	17.43	— .36
III	20.00	—	26.72	— .31	2.517	— .08	3.906	— .31	1.292	— .44	17.43	— .37
IV	20.00	—	26.71	— .34	2.516	— .10	3.907	— .28	1.292	— .41	17.42	— .38
V	20.00	—	26.70	— .36	2.516	— .12	3.907	— .28	1.292	— .41	17.43	— .36
VI	20.00	—	26.68	— .44	2.514	— .16	3.910	— .21	1.292	— .43	17.43	— .35
VII	20.00	—	26.70	— .39	2.515	— .15	3.916	— .05	1.292	— .42	17.43	— .34
VIII	20.00	—	26.69	— .41	2.515	— .15	3.913	— .11	1.292	— .45	17.44	— .30
IX	20.00	—	26.69	— .41	2.516	— .12	3.914	— .11	1.292	— .46	17.44	— .28
X	20.00	—	26.80	— .01	2.517	— .04	3.931	+ .33	1.296	— .15	17.45	— .22
XI	20.00	—	26.82	+ .09	2.516	— .08	3.938	+ .50	1.298	+ .05	17.48	— .08
31/XII	...		(b) 26.84	+ .15	2.525		3.940		1.303		17.53	
10/I/30	...		...		2.520		3.930		1.300		17.51	

Pays — Country	Inde — India (Calcutta)		Italie — Italy		Lettonie — Latvia		Lithuanie — Lithuania		Norvège — Norway	
Parité or Gold parity	1 rupee = 36.50 cents *		1 lira = 5.26 cents		1 lat = 19.30 cents		1 litas = 10.00 cents		1 krone = 26.80 cents	
Moyennes — Average	A	B	A	B	A	B	A	B	A	B
1927	36.31		5.156		19.28	—.08	9.925	— .75	26.05	—2.80
1928 XII	36.47	— .09	5.237	— .50	19.30	+.01	9.950	— .50	26.67	— .47
1929 I	36.45	— .14	5.234	— .56	19.30	+.01	9.950	— .50	26.66	— .53
II	36.36	— .37	5.234	— .56	19.30	+.01	9.950	— .50	26.66	— .51
III	36.36	— .38	5.235	— .53	19.30	+.01	9.950	— .50	26.66	— .52
IV	36.31	— .52	5.236	— .52	19.30	+.01	9.950	— .50	26.66	— .50
V	36.18	— .87	5.236	— .52	19.30	+.01	9.950	— .50	26.66	— .54
VI	36.03	— 1.29	5.231	— .60	19.30	+.01	9.950	— .50	26.64	— .60
VII	35.97	— 1.44	5.230	— .63	19.30	+.01	9.960	— .40	26.65	— .57
VIII	35.97	— 1.45	5.229	— .66	19.30	+.01	9.960	— .40	26.63	— .62
IX	36.03	— 1.28	5.230	— .63	19.30	+.01	9.970	— .30	26.63	— .63
X	36.16	— .92	5.236	— .52	19.27	— .12	10.000	—	26.74	— .21
XI	36.25	— .69	5.236	— .52	19.34	+.24	10.020	+ .20	26.79	— .03
31/XII	...		5.236		...		...		26.82	
10/I/30	...		5.234		...		...		26.75	

Pays — Country	Pays-Bas — Netherlands		Pologne — Poland		Roumanie — Roumania		Royaume-Uni — United Kingdom		Russie — Russia
Parité or Gold parity	1 guilder = 40.20 cents		1 zloty = 11.22 cents *		1 leu = 0.60 cent. *		1 £ = 486.66 cents		1 tchervonctz = 514.57 cents
Moyennes — Average	A	B	A	B	A	B	A	B	A (a)
1927	40.11	— .22	11.29		.6042		486.10	— .11	515.0
1928 XII	40.17	— .05	11.19	— .24	.6005		485.24	— .29	515.0
1929 I	40.11	— .21	11.18	— .27	.6018		484.99	— .34	515.0
II	40.05	— .37	11.19	— .21	.6001	+ .32	485.21	— .30	515.0
III	40.05	— .35	11.19	— .23	.5964	— .30	485.26	— .29	515.0
IV	40.14	— .14	11.19	— .24	.5955	— .45	485.32	— .27	515.0
V	40.20	+ .01	11.19	— .29	.5946	— .60	485.08	— .32	515.0
VI	40.15	— .11	11.19	— .29	.5935	— .79	484.82	— .38	515.0
VII	40.14	— .15	11.19	— .28	.5937	— .75	485.10	— .32	515.0
VIII	40.06	— .34	11.20	— .13	.5940	— .70	484.85	— .37	515.0
IX	40.09	— .26	11.20	— .15	.5937	— .75	484.82	— .38	515.0
X	40.25	+ .14	11.20	— .17	.5955	— .45	486.99	+ .07	515.0
XI	40.35	+ .39	11.20	— .18	.5975	— .12	487.75	+ .22	515.0
31/XII	40.35		11.28		.6000		488.16		...
10/I/30	40.28		11.24		.5975		487.00		...

Pays — Country	Suède — Sweden		Suisse — Switzerland		Tchécosl. — Czechosl.		Uruguay		Venezuela	
Parité or Gold parity	1 krona = 26.80 cents		1 franc = 19.30 cents		1 Koruna = 2.96 cents		1 peso oro = 103.42 cents		1 bolivar = 19.30 cents	
Moyennes — Average	A	B	A	B	A	B	A	B	A	B
1927	26.81	+ .06	19.26	— .17	2.962	— .02	101.34	— 2.02	18.98	— 1.62
1928 XII	26.76	— .13	19.27	— .12	2.962	— .02	102.61	— .79	19.38	+ .44
1929 I	26.74	— .22	19.24	— .28	2.961	— .08	102.75	— .65	19.34	+ .23
II	26.73	— .27	19.23	— .33	2.960	— .08	102.60	— .79	19.26	— .16
III	26.71	— .33	19.23	— .32	2.961	— .06	101.62	— 1.75	19.25	— .23
IV	26.71	— .35	19.25	— .25	2.960	— .10	99.11	— 4.17	19.26	— .21
V	26.72	— .30	19.26	— .20	2.960	— .10	97.70	— 5.53	19.33	+ .18
VI	26.76	— .10	19.24	— .28	2.960	— .09	96.69	— 6.51	19.38	+ .44
VII	26.80	+ .01	19.23	— .31	2.960	— .11	97.57	— 5.66	19.38	+ .44
VIII	26.79	— .05	19.24	— .30	2.959	— .12	98.57	— 4.69	19.31	+ .08
IX	26.78	— .06	19.26	— .16	2.960	— .09	97.82	— 5.42	19.26	— .18
X	26.84	+ .16	19.34	+ .23	2.961	— .06	97.69	— 5.54	19.25	— .23
XI	26.87	+ .27	19.39	+ .49	2.962	— .02	96.79	— 6.41	19.25	— .23
31/XII	26.92		19.43		2.965		...		...	
10/I/30	26.84		19.38		2.959		...		...	

* Voir page 471.
* See page 471.
(a) Nominal. — (b) Moyenne de décembre.
(a) Nominal. — (b) Average for December.

Tableau XVI. — Dépôts de Caisses d'Epargne. (en millions)

Table XVI. — Savings Banks Deposits. (000,000's omitted)

Date	Afrique du Sud (Union) Sonth Africa (Union)	Allemagne Germany	Argentine	Australie Australia	Autriche Austria		Belgique Belgium	Bulgarie Bulgaria	Canada	
Fin de End of	Caisses postales Post Office Savings Banks	Caisses d'épargne Savings Banks	Caisses postales Post Office Savings Banks	Caisses d'épargne Savings Banks	Caisses d'épargne Savings Banks: Ordinaires Ordinary	Caisses d'épargne Savings Banks: Postales Postal	Caisse générale d'épargne	Caisses postales Post Off. Savings Banks	Chartered Banks	Caisses postales Post. Office Sav. Banks
	£'s	Reichsmark	Pesos papel	£'s	Schilling		Francs	Leva	Dollars	
		(a)		(b)	(c) (d)	(d)			(f)	(l)
1913 . . .	6.7	19,689		80.3	● 1,551	199	1,085	66	625	55
1918 . . .	7.5	31,834	14.8	116.8	2,650	327	1,204	287	959	52
1919 . . .	7.0	36,981	21.1	129.6	2,393	341	1,297	280	1,138	43
1920 . . .	6.8	44,563	26.5	143.3	2,863	389	1,494	284	1,293	39
1921 . . .	6.7		31.1	154.4	4,498	456	1,700	278	1,241	35
1922 . . .	6.5		40.3	163.5	53,696	2,020	1,834	274	1,185	31
1923 . . .	6.1		52.9	169.5	318,194	7,681	1,960	252	1,180	33
1924 . . .	6.1	608	63.3	172.9	1,200,773	108,075	2,217	279	1,238	33
1925 . . .	6.2	1,694	66.5	185.0	270	26	2,552	299	1,319	32
1926 . . .	6.3	3,182	71.9	194.4	418	33	2,693	356	1,373	31
1927 . . .	6.4	4,693	80.4	204.9	549	56	3,424	508	1,445	30
1928 . . .	6.6	7,007	86.6	215.8	702	76	4,170	603	1,520	29
1928 XI .	6.6	6,776	86.7		688	75	3,954	599	1,523	30
XII .	6.6	7,007	86.6	215.8	702	76	4,170	603	1,520	29
1929 I . .	6.6	7,416	90.2		741	82	4,310	612	1,512	29
II . .	6.6	7,655	90.5		758	84	4,369	617	1,519	29
III .	6.6	7,828	90.8	216.3	772	85	4,431	621	1,512	28
IV .	6.6	7,959	90.9		779	85	4,510	622	1,508	27
V . .	6.6	7,999	90.0		783	85	4,583	620	1,486	27
VI .	6.7	8,190	91.2	225.5	790	86	4,657	615	1,466	27
VII .	6.7	8,316	91.7		796	88	4,762	621	1,453	27
VIII.	6.8	8,466	92.2		802	89	4,833	619	1,460	27
IX .	6.8	8,596	92.6	...	785	86	4,913	...	1,471	26
X . .	6.8	8,723	93.2		767	83	5,005	...	1,470	26
XI .	6.8	8,827	...		772	83	5,117	...	...	...

Date	Chili Chile	Danemark Denmark	Egypte Egypt	Espagne Spain	Etats-Unis United States	Finlande Finland	France	Grèce Greece	Hongrie Hungary	Irlande (Etat libre) Irish Free State
Fin de End of	Caisse d'épargne Savings Banks	Caisse d'épargne Savings Banks	Caisses postales et banques Post Off. and Bank	Caisses postales Post Office Savings Banks	Caisses d'épargne de l'Etat de New-York State Savings Banks	Caisses postales, d'Epargne et Coopératives Post office and Savings Banks, Cooperative Societies	Caisse nationale d'épargne	Caisses postales Post Office Savings Banks	Caisses postales Post Office Savings Banks	Caisses postales et d'épargne Post Office and Savings Banks
	Pesos papel	Kroner	£. E.	Pesetas	Dollars	Markka	Francs	Drachmae	Pengö	£'s
		(g)							(j)	(k)
1913. . .		868	1.1	—	1,725		1,818	0.6		
1918. . .		1,468	1.7	47			1,612	1.7		
1919. . .		1,476	2.0	66			2,087	5.0	734	
1920. . .		1,534	2.1	85	2,533		2,354	5.6	1,109	
1921. . .		1,639	2.2	105	2,696		2,697	10.0	1,477	
1922. . .		1,804	2.4	122	2,892		3,052	15.1	1,687	
1923. . .		1,843	2.7	134	3,144	1,767	3,272	33.8	2,278	2.6
1924. . .		1,893	3.0	157	3,389	2.038	3,419	62.8	10,705	3.2
1925. . .		1,935	3.1	172	3,603	2,375	3,803	103.2	121,476	3.4
1926. . .		1,971	3.0	194	3,863	2,861	4,265	119.5	16	3.8
1927. . .	204.8	1,989	3.2	210	4,166	3,542	6,470	175.5	27	4.0
1928. . .	254.1	2,004	3.8	232	4,406	4,200	8,813	259.7	41	4.3
		(h)								
1928 XI .	245.1	1,959	3.7	232	4,334	3,961	8,656	237.7	41	
XII	254.1	1,974	3.8	232	4,406	4,200	8,813	259.7	41	4.3
1929 I . .	253.1	1,982	3.9	241	4,410	4,239	9,383	280.0	42	
II .	254.6	2,001	3.9	242	4,423	4,273	9,563	291.5	43	
III .	256.6	2,004	3.9	241	4,466	4,308	9,690	297.8	44	
IV .	261.5	2,005	3.9	242	4,439	4,326	9,790	300.1	45	
V .	262.8	2,005	3.9	243	4,418	4,311	9,883	310.6	47	
VI .	268.9	2,003	3.9	241	4,459	4,298	10,037	...	48	...
VII.	272.8	2,020	3.9	...	4,434	4,287	10,219	...	51	
VIII	275.9	2,038	3.9	...	4,426	4,275	10,406	...	52	
IX .	278.6	2,046	3.9	...	4,457	4,251	10,567	...	51	
X .	280.7	2,043	3.9	...	4,372	4,224	10,772	...	51	
XI .	280.3	2,057	...	...	...	4,211	...	...	55	

♁ Chiffre provisoire. — ● 1914. — (a) Jusqu'à fin 1920, Marks. — (b) Y compris la caisse d'épargne de la Commonwealth Bank. — (c) Depuis 1925, 12 caisses d'épargne. Montant total des dépôts au 30/VI/29, 1,692 millions de schillings. — (d) Jusqu'à fin 1924 kronen. — (f) Dépôts payables à préavis et à date fixe. — (g) Fin mars de l'année suivante. — (h) Chiffres approximatifs calculés par le Département de Statistique du Danemark. — (j) Jusqu'à fin 1925, korona. — (k) Non compris les dépôts administrés par le « British Post Office »: fin 1928, £ 4,100,000. — (l) Jusqu'à III/29, y compris les caisses gouvernementales, absorbées à cette date par les caisses postales.

♁ Provisional figure. — ● 1914. — (a) Until end 1920, marks. — (b) Including Savings Department of Commonwealth Bank. — (c) Since 1925, 12 Savings Banks Total amount of deposits on 30/VI/29, 1,692 million schillings. — (d) Until end 1924 kronen. — (f) Deposits payable after notice or on a fixed day. — (g) End March of following year. — (h) Approximate figures calculated by Statistical Department of Denmark. — (j) Until end 1925, korona. — (k) Excluding deposits for which the British Post Office is responsible, end 1928, £ 4,100,000. — (l) Until III/29, including Government Savings Banks, then absorbed by P. O. Savings Banks.

Dépôts de Caisses d'Epargne (en millions). **Savings Banks Deposits** (000,000's omitted).

Date / Fin de / End of	Italie / Italy		Japon / Japan	Norvège / Norway	Nouv.-Zélande / New Zealand	Pays-Bas / Netherlands		Pérou / Peru
	Caisses d'épargne / Savings Banks		Caisses postales et d'épargne / Post Office and Savings Banks	Caisses d'épargne / Savings Banks	Caisses postales et d'épargne / Post Office and Savings Banks	Caisses d'épargne / Savings Banks		Caisses d'épargne / Savings Banks
	Postales / Postal	Autres / Other				Postales / Postal	Autres / Other	
	Lire		Yen	Kroner	£'s	Gulden		Libras
				(m)	*(a)*		*(b)*	
1913	2,091	2,595		607	18.9	184	91	0.31
1918	3,449	4,428		1,566	36.5	242	118	0.40
1919	5,153	5,454	1,241	1,839	42.0	268	139	0.54
1920	6,935	6,234	1,412	2,053	47.2	273	150	0.65
1921	8,092	7,428	1,477	2,296	47.8	283	163	0.70
1922	8,655	8,530	1,526	2,439	49.0	298	171	0.81
1923	9,005	9,293	1,697	2,528	51.3	305	177	0.94
1924	9,838	10,700	1,789	2,555	52.7	307	180	1.66
1925	10,538	11,404	1,919	2,541	54.3	312	193	2.00
1926	10,546	11,388	2,120	2,527	56.0	321	209	2.15
1927	10,041	11,887	2,539	2,423	55.4	329	224	1.44
1928	10,713	13,153	2,984	1,901	57.1	332	242	2.01
1928 XI	10,294	12,897	2,985	1,843	54.9	332	238	1.89
XII	10,713	13,153	2,984	1,901	54.6	332	242	2.01
1929 I	10,871	13,425	3,038	1,887	54.8	333	245	2.10
II	10,922	13,507	3,059	1,881	54.9	344	247	2.17
III	10,939	13,514	3,087	1,873	57.1	343	248	2.20
IV	10,970	13,491	3,109	1,865	57.5	340	247	2.25
V	10,991	13,462	3,211	1,853	57.6	339	248	2.26
VI	10,987	13,448	3,267	1,847	57.7	340	250	2.35
VII	11,080	13,625	3,335	1,844	57.8	340	251	2.42
VIII	11,116	13,653	3,363	1,833	58.0	342	253	2.47
IX	10,133	13,640	3,407	1,823	57.9	343	254	2.44
X	11,149	13,605	3,447	1,808	57.9	342	254	2.44
XI	...	...	...	1,795	...	343	...	...

Date / Fin de / End of	Pologne / Poland	Roumanie / Roumania	Royaume Uni / United Kingdom	Russie / Russia	Suède / Sweden	Suisse / Switzerland	Tchécoslovaquie / Czechoslovakia	Yougoslavie / Yugoslavia
	Caisse postale / Postal Savings Bank	Caisse nationale d'épargne / National Savings Bank	Caisses postales et « Trustee Savings Banks » / Post office and Trustee Savings Banks	Caisse d'épargne / Savings Banks	Caisses postales / Post Office Savings Banks	Banques cantonales / Cantonal Banks	Caisses d'épargne / Savings Banks	Caisses postales / Post Office Savings Banks
	Zloty *(c)*	Lei	£'s	Roubles or	Kronor	Francs	Koruna	Dinars
	(l)	*(d)*	*(f)*	*(h)*				
1913		58.4	241.5		48			
1918		66.7	295.6		75			
1919		105.2	338.2		83	967	5,326	0.5
1920	1,049	136.9	341.6		84	1,053	*(i)* 5,887	0.5
1921	3,702	165.0	337.3		100	1,137	*(i)* 7,407	0.7
1922	5,296	175.1	343.9		119	1,249	8,636	1.0
1923	1,141,862	166.8	*(g)* 352.7	11.5	135	1,353	10,260	1.2
1924	7.6	156.8	362.7	15.0	149	1,358	11,059	2.5
1925	12.6	145.8	368.9	46.4	165	1,421	11,872	2.1
1926	24.6	171.1	365.7	115.9	190	1,523	12,943	8.4
1927	67.6	189.3	358.0	208.0	206	1,619	*(i)* 15,421	23.0
1928	95.2	194.6	362.4	353.6	215	1,648	*(i)* 16,891	36.4
1928 XI	88.8	193.5	363.8	341.6	218	1,644	*(i)* 16,615	35.0
XII	95.2	194.6	362.4	353.6	215	1,648	16,891	36.4
1929 I	99.4	197.5	370.4	368.8	218	1,706	17,258	37.6
II	103.3	200.6	370.1	387.7	220	1,711	17,383	41.2
III	107.5	201.2	368.5	420.0	230	1,715	17,435	45.8
IV	108.2	201.4	368.6	427.1	235	1,716	17,479	49.9
V	110.7	200.8	367.0	436.0	242	1,721	17,477	54.2
VI	113.4	202.3	366.2	451.7	248	1,724	17,605	59.6
VII	119.5	204.3	363.5	456.6	256	1,734	17,717	66.4
VIII	122.8	204.7	361.6	462.3	265	1,744	17,754	70.9
IX	125.3	202.8	361.0	480.3	269	1,750	17,709	87.9
X	...	...	360.1	537.0	273	1,750	17,763	93.8
XI	...	...	*(k)* 358.6	...	* 276	1,753	...	98.2

(a) Fin mars de l'année suivante ; jusqu'à 1919, pour les caisses postales, fin de l'année. — *(b)* Caisses d'épargne principales. Total des dépôts à fin 1927: 327,346 milliers de gulden. — *(c)* Jusqu'à fin 1923 m. p. — *(d)* Jusqu'à 1922, année fiscale finissant le 31/III de l'année suivante. Jusqu'à fin 1919, anciennes frontières. — *(f)* Année finissant le 20/XI pour les « Trustee Savings Banks ». — *(g)* Depuis 1923 les caisses postales de l'Etat libre d'Irlande n'acceptent plus les dépôts des caisses postales britanniques. — *(h)* Premier du mois suivant. — *(i)* Y compris les comptes-courants. — *(k)* En outre, certificats nationaux d'épargne XI/29, 357.4 millions. — *(l)* Depuis I/28 non compris certains anciens comptes d'émigrants polonais. — *(m)* Depuis 1928, les chiffres se réfèrent aux dépôts de 170 caisses représentant environ 80 % du total. — * Voir page 479.

(a) End March following year. Until 1919 for Post Offices end year. — *(b)* Chief Savings Banks. Total deposits end 1927 : 327,346 thousands of Gulden. — *(c)* Until end of 1923 P.m. — *(d)* Until 1922, fiscal year ending 31/III of the following year. Until end 1919 old frontiers. — *(f)* Year ending 20/XI for Trustee Savings Banks. — *(g)* As from 1923 the Irish Free State Post Office ceased to accept deposits for the British Post Office Savings Banks. — *(h)* First of following month. — *(i)* Including current accounts. — *(k)* In addition National Savings Certificates : XI/29, 357.4 million. — *(l)* Since I/28 excluding certain old accounts of Polish emigrants. — *(m)* Since 1928, the figures refer to 170 Savings banks, deposits of which represent 80 % of total deposits — * See page 479.

Tableau XVII. — Nombres indices des cours des Valeurs de Bourse.
Table XVII. — Index numbers of Stock Exchange securities.

Pays Country	Allemagne Germany Officiel Official	Autriche Austria Officiel Official	Canada Officiel Official	Chili Chile Officiel Official	Danemark Denmark Officiel Official	États-Unis United States Standard Statistics Co	Norvège Norway Officiel Official
Nombre d'actions Number of shares	213 Actions industrielles Industrial Shares	21 Actions industrielles Industrial shares	92 Actions industrielles ordinaires Common industrial shares *(b)*	16 Actions industrielles Industrial shares	21 Actions industrielles Industrial shares	342 Actions industrielles Industrial shares	44 Actions industrielles Industrial shares
Base	1924-1926 = 100	1926 = 100	1926 = 100	I. 1927 = 100	VII-1914 = 100	1926 = 100	Valeur nom. = 100 Nom. value = 100
Moyennes Average	*(c)*	*(a)*	*(c)*	*(c)*	*(d)*	*(o)*	*(e)*
1924	101.1		61.1		109.3	69.8	
1925	93.3	97.8	75.8		96.6	88.4	81.3
1926	105.6	98.3	98.4		86.1	100.0	73.3
1927	154.2	125.3	131.6	105.9	92.7	117.6	67.6
1928	142.4	116.8	185.3	137.4	91.9	154.3	69.7
1928 XII	141.5	117.9	237.3	156.8	91.7	178.4	72.8
1929 I.	139.0	118.3	286.1	162.7	93.6	192.5	74.8
II	133.6	114.2	292.9	153.0	94.9	192.3	75.4
III	132.8	113.3	266.2	155.7	94.9	196.0	78.3
IV	133.2	115.2	269.3	157.1	93.3	193.4	78.6
V	127.7	111.5	269.3	156.0	94.4	192.6	78.4
VI	131.3	108.7	264.1	156.3	93.7	191.0	78.2
VII	128.6	107.0	271.2	158.5	96.0	202.7	78.0
VIII	127.2	107.8	293.8	160.6	100.3	210.3	78.5
IX	124.9	105.4	315.8	161.7	100.5	216.1	78.7
X	116.3	101.2	255.1	165.5	99.8	194.4	77.3
XI	111.5	93.5	...	...	97.5	144.8	75.6
XII	...	94.2	...	...	97.5	146.9	73.3

Pays Country	Pays-Bas Netherlands Officiel Official	Pologne Poland Officiel Official	Royaume-Uni United Kingdom London and Cambridge Economic Service	Suède Sweden Officiel Official	Suisse Switzerland Banque nationale National Bank	Tchécoslovaquie Czechoslovakia Officiel Official
Nombre d'actions Number of shares	49 Actions industrielles ordinaires Ordinary industrial shares	34 Actions industrielles Industrial shares	20 Actions industrielles ordinaires Ordinary industrial shares	Actions industrielles *(i)* et navigation Industrial *(i)* and shipping shares	29/33 Actions industrielles Industrial shares *(j)*	27 Actions industrielles et de transport Industrial and Transport shares
Base	1921-1925 = 100	1927 = 100	1913 = 100	Valeur nominale = 100 Nominal value = 100		1923 = 100
Moyennes Average	*(f)*	*(g)*	*(a)*	*(e)*	*(k)*	*(l)*
1924	87		160	98	123.6	101.6
1925	93		180	119	138.4	97.3
1926	93		186	143	166.8	96.1
1927	104	*(h)* 116.3	202	161	201.2	133.0
1928	114	105.4	237	225	247.1	148.3
1928 XII	115	99.6	239	252	252.8	160.0
1929 I.	120	95.7	259	256	254.1	*(n)*
II	125	92.1	262	253	249.3	
III	125	86.8	247	242	239.2	
IV	116	85.3	242	244	231.3	
V	121	81.6	240	240	235.7	
VI	121	78.9	240	246	245.8	
VII	121	78.1	232	256	243.2	
VIII	122	75.3	238	250	242.4	
IX	118	73.3	238	241	239.3	
X	113	70.0	228	226	220.7	
XI	98	67.4	205	215	212.4	
XII	99	...	207	211	215.0	

(*a*) Quinze du mois. — (*b*) Jusqu'à fin 1926, 31 actions ; de I/27 à XII/28, 79 actions. — (*c*) Cours moyens du mois. — (*d*) Moyenne des cotations maximum et minimum du mois. — (*e*) Fin du mois. — (*f*) Moyenne des cotations maximum et minimum de tous les mercredis du mois. — (*g*) Cours moyens de la dernière semaine du mois. — (*h*) Moyenne des trois derniers mois. — (*i*) Actions de la classe A, c'est-à-dire actions les plus importantes ; la composition de cette partie de l'indice n'est donc pas invariable. — (*j*) Actions des sociétés ayant un capital de plus de 5 millions. — (*k*) 25 du mois. — (*l*) Commencement du mois. — (*n*) Depuis 1/29 cet indice n'est plus calculé. — (*o*) Moyenne des cours de clôture de tous les jeudis du mois.

(*a*) 15th of month. — (*b*) Until end 1926, 31 shares ; I/27 à XII/28, 79 shares. — (*c*) Average rates for the month. — (*d*) Average of highest and lowest quotations of month. — (*e*) End of month. — (*f*) Average of highest and lowest quotations on each Wednesday of month. — (*g*) Average rates of last week of the month. — (*h*) Average of the last three months. — (*i*) Shares of Class A, i.e. of the most important industrial undertakings ; the composition of this class of the index is, therefore, not invariable. — (*j*) Shares of Cos with capital of more than 5 millions. — (*k*) 25th of month. — (*l*) Beginning of month. — (*n*) Index discountinued as from I/29. — (*o*) Average of closing prices on each Thursday of month.

Tableau XVIII. — Emissions de Capitaux.
(En millions)

Table XVIII. — Capital Issues.
(000,000's omitted)

Période Period Moyennes mensuelles Monthly average	Allemagne Germany	Autriche Austria	Belgique Belgium	Etats-Unis United States		France	Indes Anglaises British India	Italie Italy	Japon Japan	Norvège Norway	Pays-Bas Netherlands	Pologne Poland	Roumanie Roumania	Royaume Uni United Kingdom		Suède Sweden	Suisse Switzerland	Tchécoslovaquie Czechoslovakia
	Rmk	Schilling	Francs	Dollars (1)	Dollars (2)	Francs	Rupees	Lire	Yen	Kroner	Guilden	Zloty	Lei	£'s (1)	£'s (2)	Kronor	Francs	Koruna
	(a)	(c)	(m)	(p)	(p)	(e)	(f)	(h)			(i)	(o)		(k)	(k)		(l)	(n)
1913 . . .	60					220	56	23	45		13		20	20.2		18	44	
1918 . . .	101	39				111	18	251	153	51	33		27	5.4		102	77	
1919 . . .	143			282	29	674	230	249	175	19	72		66	19.8		61	79	
1920 . . .	902		221	303	33	1,160	122	423	247	36	94		120	32.0	4.4	46	78	
1921 . . .	2,071	717	138	298	46	954	63	288	207	36	43		210	18.0	9.6	27	70	183
1922 . . .	6,609	4,227	135	360	56	1,274	37	232	180	27	33		245	19.6	11.3	27	67	139
1923 . . .	(b)	18,206	169	359	24	955	21	332	176	10	19		353	17.0	11.3	19	62	66
1924 . . .	15.0	26,992	233	466	84	605	19	504	219	15	30	3.1	262	18.6	11.2	20	51	73
1925 . . .	55.1	2.3	200	518	91	329	29	746	204	13	33	7.7	219	18.3	7.3	16	56	43
1926 . . .	74.8	2.4	221	529	96	412	16	473	228	8	48	6.1	516	21.1	9.4	13	59	37
1927 . . .	114.1	9.7	527	648	131	626	17	264	255	5	43	17.7	271	26.2	11.6	22	73	31
1928 . . .	110.0	10.9	1,022	671	110	896	24	450	335	7	48	o)27.5	384	30.2	11.9	31	57	60
1924																		
Trim. Quart. I	12.5	25,383		415	41	1,368	22	454	374	9	16	1.2	294	15.8	9.9	10	76	
» II	14.0	42,366		533	37	543	16	516	179	37	55	7.3	216	19.7	12.3	49	40	
» III	16.6	20,326		409	109	295	29	526	156	2	38	3.2	108	11.0	4.7	12	54	
» IV	19.3	19,891		524	164	425	11	525	167	11	11	0.7	430	28.1	17.9	8	33	
1925																		
Trim. Quart. I	73.1	4.8		533	81	270	23	735	181	16	31	7.9	117	19.1	5.3	15	93	
» II	47.2	0.8		529	72	464	34	923	269	2	26	1.4	121	22.3	7.8	12	70	
» III	50.2	0.9		448	95	209	46	518	176	11	40	11.4	266	6.9	3.1	11	15	
» IV	49.6	2.7		572	117	358	11	808	191	22	34	9.9	370	25.0	13.1	25	48	
1926																		
Trim. Quar. I	32.9	0.5		608	66	327	19	611	204	5	33	3.5	442	26.0	11.3	13	34	
» II	39.9	0.0		586	112	649	8	533	287	20	35	13.5	771	17.9	9.8	9	85	
» III	101.8	6.4		433	104	237	22	389	164	2	50	1.7	500	14.7	6.2	17	63	
» IV	124.7	2.6		487	104	433	17	360	257	6	75	5.6	453	25.8	10.2	12	54	
1927																		
Trim. Quart. I	126.2	1.9	249	681	105	439	24	312	212	9	49	7.3	315	27.6	9.8	42	118	30
» II	143.9	13.1	523	701	129	791	14	215	240	4	40	13.4	326	25.6	9.1	17	58	34
» III	82.7	9.4	452	479	107	413	15	350	202	2	40	21.9	191	14.1	6.9	9	71	21
» IV	103.4	14.5	826	728	182	862	16	177	365	5	42	28.3	253	37.6	20.4	20	43	37
1928																		
Trim. Quart. I	66.9	14.3	823	599	124	772	34	357	324	2	56	37.9	356	34.5	16.0	29	62	79
» II	137.0	12.6	1,338	782	188	777	20	446	412	10	42	9.4	436	33.1	12.5	44	107	64
» III	108.0	9.1	921	386	53	726	22	580	376	3	24	23.2	463	22.2	9.8	24	23	60
» IV	128.3	7.5	581	919	76	1,310	18	415	228	12	70	39.4	283	31.1	9.5	26	38	41
1929																		
Trim. Quart. I	118.8	14.4	1,501	931	110	1,072	37	492	216	3	49	14.4	318	38.1	15.1	14	104	35
» II	112.5	0.5	1,215	859	78	1,199	127	794	332	4	20	26.7	479	27.1	8.7	29	143	27
» III	54.9	3.4	1,195	677	22	993	34	546	200	4	15	...	295	9.5	3.6	15	30	108
1928																		
Mois-Months XI	170.0	1.1	1,333	900	73	932	14	308	244	18	120	18.6	159	28.0	11.0	9	37	47
XII	95.2	5.5	712	1,116	65	1,471	33	534	175	10	36	79.0	422	24.7	6.7	39	23	42
1929 I	226.8	11.2	2,303	915	40	770	57	233	106	4	50	14.1	371	47.4	29.4	12	65	24
II	77.0	11.5	1,042	894	66	1,092	37	470	179	1	73	21.6	175	33.0	6.9	14	115	62
III	52.6	20.3	1,159	984	225	1,355	16	774	364	3	25	7.5	409	33.8	9.0	17	131	18
IV	123.6	0.4	1,144	677	16	1,476	85	677	283	4	16	5.7	315	34.8	6.0	16	122	23
V	128.5	0.2	1,548	1,127	47	1,048	271	687	344	5	33	16.7	744	21.1	8.8	24	99	36
VI	85.4	0.8	952	773	172	1,073	26	1019	370	3	12	57.6	378	25.4	11.4	47	207	21
VII	44.8	5.2	1,677	880	35	1,433	28	552	238	3	24	...	279	22.2	8.3	21	26	72
VIII	75.9	1.5	1,086	843	21	624	19	711	174	3	5	...	262	3.6	1.4	15	11	83
IX	43.9	3.4	823	307	8	922	54	376	188	6	15	...	345	2.7	1.2	8	52	171
X	36.0	3.1	1,514	843	53	2,293	29	482	150	8	38	...	174	11.5	4.1	8	85	30
XI	39.1	30.2	885	...	...	*1,429	27	781	...	*5	43	...	182	*12.9	*6.7	*22	...	96

(1) Total. — (2) Dont pour l'étranger.

Sauf indication contraire, les chiffres représentent les émissions autorisées d'actions de S. A. nouvelles du pays et les augmentations de capital des sociétés existantes. Ceux de l'Allemagne, du Royaume-Uni et de la Suisse se rapportent à la valeur d'émission; les autres à la valeur nominale. Pour les Etats-Unis, la Roumanie, la Suisse et la Tchécoslovaquie les actions distribuées à titre gratuit ne sont pas comprises. Pour les Pays-Bas et le Royaume-Uni, ni les actions distribuées à titre gratuit ni les conversions ne sont comprises.

(a) Y compris Sociétés en commandite par actions. Jusqu'à fin 1922, mark papier. Depuis 1924, non compris conversions et fusions. — (b) Chiffre comparable non disponible par suite de la dépréciation du mark. — (c) Jusqu'à fin 1924, kronen. — (e) Non compris émissions des grandes compagnies de chemins de fer; depuis 1921, non compris actions d'apport. — (f) Jusqu'à 1920, année commençant le I/IV. Jusqu'à III/24 émissions de S. A. nouvelles seulement. — (h) « Confederazione Generale Bancaria Fascista ». — (i) Emissions excédant 100,000 florins sur le marché des Pays-Bas, y compris émissions coloniales et, depuis I/25, émissions étrangères. Non compris bons du Trésor. — (k) « Midland Bank Limited ». Emissions lancées sur le marché intérieur, non compris les emprunts du Gouvernement britannique pour des huts nationaux, ceux des gouvernements locaux dont le total n'est pas limité d'avance et les obligations à échéance de moins de 12 mois. — (l) « Société de Banque Suisse »; appels au marché suisse. Y compris obligations et emprunts des gouvernements locaux. — (m) Jusqu'à fin 1926, valeur d'émission. Depuis 1927, y compris sociétés en commandite par actions et y compris apports en nature. — (n) Jusqu'à 1926, montant des émissions autorisées: depuis 1927, montant réellement souscrit. — (o) Jusqu'en 1928, montants autorisés, non compris les départements de l'ouest; depuis 1929, montants émis, territoire entier. — (p) Voir introduction. — * Voir page 479.

(1) Total. — (2) Of which abroad.

Unless otherwise stated, the figures represent authorised share issue of new J. S. Cos. at home and the increase of capital of existing companies. For Germany, the U. K. and Switzerland they refer to the issue value; for the other countries, to the nominal value. Bonus shares are excluded from the figures for the U. S. A., Roumania, Switzerland and Czechoslovakia. In the case of the Netherlands and the U. K. both bonus shares and conversions are excluded.

(a) Including " Kommanditgesellschaften auf Aktien ". Until end 1922, paper mark. Since 1924, excluding conversions and amalgamations. — (b) Comparable figure not available owing to the depreciation of the Mark. — (c) Until end 1924, kronen. — (e) Excluding issues of large railway Cos.; since 1921, excluding vendor's shares. — (f) Until 1920, year beginning I/IV. Until III/24, issues of new J. S. Cos. only. — (h) " Confederazione Generale Bancaria Fascista ". — (i) Issues exceeding Fls. 100,000 on the Dutch market, including Colonies and since I/25, foreign issues. Excluding Treasury Bills. — (k) " Midland Bank Limited "; subscriptions invited on the home market, excluding British Government loans for national purposes, local Government loans with no specified limit to total subscription, and obligations of less than 12 mos. currency. — (l) " Société de Banque Suisse " : invitations for subscription on Swiss market, including bonds and local Government loans. — (m) Until end 1926, issue value. Since 1927, including limited liability companies and including contributions in kind. — (n) Until 1926, amount of authorised issues; since 1927, amount actually subscribed, — (o) Up to 1928, authorised issues, excluding Western departments; since 1929, amounts actually issued, whole territory. — (p) See introduction. — * See page 479.

Tableau XIX. — Nombre des Faillites. / Table XIX. — Number of Bankruptcies.

Période Period Moyennes mensuelles Monthly Average	Afrique du Sud (Union) South Africa	Allemagne Germany	Autriche Austria	Canada	Danemark Denmark	Egypte Egypt	Etats-Unis United States	Finlande Finland	France	Hongrie Hungary	Italie Italy	Norvège Norway	Nouv. Zélande N. Zealand	Pays-Bas Netherlands	Pologne Poland	Royaume-Uni United Kingdom A	Royaume-Uni United Kingdom B	Suède Sweden	Suisse Switzerland	Tchécoslovaquie Czechoslovakia
							(a)			(c)			(d)			(f)			(c)	(c)
1913. . .	92	815		a) 152	28		1,213	40	779		616	33	29	153		294	174	317	71	
1920. . .	54	110		82	26		705	13	115		66	32	12	124		137	282	196	41	
1921. . .	179	256		197	59	19	1,668	12	247		158	86	28	189		307	262	432	70	32
1922. . .	206	82		327	65	15	1,868	31	410		321	81	58	272	(e) 4	416	256	388	82	240
1923. . .	189	23	9	284	47	14	1,597	34	451		481	76	56	329	(e) 2	445	256	289	68	303
1924. . .	162	516	38	193	45	18	1,643	42	569		635	72	56	362	9	420	251	263	65	205
1925. . .	114	948	57	166	51	17	1,572	28	(b) 134	206	661	74	54	339	43	413	245	256	71	206
1926. . .	102	1,003	53	148	56	27	1,669	27	(b) 122	209	715	110	63	310	35	370	244	245	73	251
1927. . .	109	475	52	153	57	36	1,689	29	689	91	944	108	72	296	17	381	244	227	77	244
1928. . .	108	665	49	170	47	33	1,698	24	686	132	1,029	85	85	266	24	♁374	♁269	213	67	222
																(g)	(g)			
1928 XI.	155	674	58	192	50	47	1,568	27	688	114	1,012	64	83	271	30	415	290	261	74	245
XII	101	624	37	229	32	42	1,673	23	764	120	940	48	63	215	37	306	297	176	68	230
1929 I. .	108	832	44	269	52	46	2,184	38	757	164	1,060	72	60	253	36	382	299	242	82	292
II.	137	775	39	197	27	42	1,737	33	750	160	868	83	66	239	26	365	266	225	57	267
III.	166	930	48	180	35	36	1,704	26	930	164	954	76	102	239	28	436	303	245	69	305
IV.	140	885	51	174	51	40	1,735	40	561	175	1,146	89	57	235	28	332	250	253	48	308
V.	139	846	72	185	39	39	1,724	41	791	191	1,052	76	81	231	29	354	241	237	67	312
VI.	131	803	39	148	34	53	1,482	33	746	204	1,077	74	65	207	43	311	284	212	90	289
VII.	134	845	56	149	31	20	1,570	35	812	149	1,204	59	75	200	♁31	357	286	168	56	286
VIII	133	739	45	138	30	12	1,350	51	645	143	956	50	58	189	♁31	285	245	206	69	252
IX.	140	657	36	159	27	12	1,318	49	420	158	1,023	52	71	210	♁38	272	196	235	52	257
X.	117	840	57	176	28	29	1,511	50	734	204	1,176	64	72	247	...	410	348	215	82	308
XI.	157	*813	*55	*♁185	*29	...	*1,536	...	*804	218	1,160	*63	64	271	...	393	169	200	*85	317

A. Faillites. — B. Liquidations de sociétés. — ♁ Chiffre provisoire. — (a) « Bradstreet's ». — (b) Département de la Seine seulement. — (c) Y compris les concordats. — (d) Depuis I/28, y compris les cessions de biens. — (e) Moyenne trimestrielle. — (f) Angleterre et Pays de Galles : Jugements déclaratifs de faillites publiés, Ecosse : « séquestres ordonnés ». — (g) Procédures ouvertes au cours du mois. — * Voir page 479.

A. Bankruptcies. — B. Company liquidations. — ♁ Provisional figure. — (a) "Bradstreet's". — (b) Seine Department only. — (c) Including compositions. — (d) Since I/28, including private assignments. — (e) Quarterly average. — (f) Receiving and administration orders gazetted, England and Wales. Sequestrations awarded, Scotland. — (g) Cases begun during the month. — * See page 479.

Ve PARTIE. — TRAVAIL. / LABOUR. — PART V.

Tableau XX. — Chômage. † / Table XX. — Unemployment. †

Date Fin du mois End of month	Allemagne Germany (a) Ouvriers syndiqués Trade unionists Chômeurs complets Wholly unemployed Nombre Number	%	Chômeurs partiels Partially unemployed Nombre Number	%	Nombre de chômeurs secourus Number of unemployed in receipt of benefit	Australie Australia (d) Chômeurs syndiqués Trade unionists unemployed Nombre Number	%	Autriche Austria Nombre de chômeurs enregistrés Number of unemployed registered	Belgique — Belgium Caisses d'assurance contre le chômage Unemployment Insurance societies Chômeurs complets Wholly unemployed Nombre Number	%	Chômeurs partiels Partially unemployed Nombre Number	%	Canada Chômeurs syndiqués Trade unionists unemployed Nombre Number	%
1926					(c)			(e)						
XII.	572,653	16.7	249,628	7.3	1,748,597	25,351	5.7	205,350	15,804	2.6	17,889	3.0	9,349	5.6
1927	(b)		(b)											
III.	420,550	11.5	160,080	4.4	1,121,150	26,280	5.9	236,261	11,294	1.8	18,888	3.1	8,975	5.7
VI.	239,597	6.3	101,378	2.7	540,703	29,217	6.4	168,997	8,323	1.4	20,098	3.3	5,410	3.2
IX.	178,916	4.6	93,113	2.4	355,462	29,991	6.7	154,291	8,595	1.4	21,680	3.5	5,314	3.1
XII.	519,573	12.9	123,207	3.1	1,188,274	38,641	8.9	238,075	22,526	3.6	35,006	5.6	11,893	6.6
1928														
III.	383,224	9.2	155,797	3.7	1,010,763	45,638	10.7	219,532	5,294	0.8	17,108	2.7	11,965	6.5
VI.	268,443	6.2	255,090	5.9	610,687	46,656	11.2	140,931	3,709	0.6	19,115	3.0	5,800	3.2
IX.	293,691	6.6	303,466	6.9	577,093	47,745	11.4	136,984	3,464	0.6	20,561	3.3	4,068	2.2
XII.	746,834	16.7	336,173	7.5	1,702,342	42,637	9.9	237,661	11,988	1.9	28,218	4.5	12,553	6.6
1929														
I.	875,610	19.4	393,607	8.7	2,246,278			275,405	22,657	3.5	24,945	3.9	11,850	6.3
II.	1,015,843	22.3	407,128	8.9	2,460,760			293,365	28,772	4.6	42,197	6.8	12,834	6.8
III.	765,224	16.9	364,820	8.0	1,899,125	39,159	9.3	252,318	6,025	0.9	21,519	3.4	11,662	6.0
IV.	505,400	11.1	324,515	7.1	1,125,968			193,296	2,507	0.4	12,361	1.9	10,382	5.5
V.	419,373	9.1	315,191	6.8	807,750			154,669	2,382	0.4	8,686	1.4	7,750	4.0
VI.	393,749	8.5	308,699	6.7	722,948	40,996	10.0	133,090	2,559	0.4	11,194	1.8	5,723	2.9
VII.	395,202	8.6	315,739	6.9	710,499			127,471	4,037	0.6	16,452	2.6	6,000	3.0
VIII.	410,481	8.9	322,824	7.0	725,757			124,031	3,200	0.5	15,614	2.5	7,159	3.5
IX.	442,312	9.6	315,150	6.8	748,610	52,480	12.1	130,112	3,492	0.5	16,714	2.6	7,654	3.7
X.	498,604	10.9	319,489	7.0	889,492			154,576	3,252	0.5	13,791	2.2	...	...
XI.	634,790	13.7	351,947	7.6	*1,200,396			...	...	...	...	...	...	...

Total des ouvriers servant de base au dernier pourcentage.
Number of workers on which latest percentage is based.

4,643,691	433,388	623,878	206,617

† Une partie des chiffres a été fournie par le Bureau International du Travail.
† Certain of the figures are supplied by the International Labour Office.

♁ Chiffre provisoire. — (a) Comprend seulement les syndicats versant l'indemnité de chômage. — (b) Depuis I/27, y compris les ouvriers mineurs. — (c) Premier du mois suivant. — (d) Ouvriers syndiqués ayant chômé trois jours ou plus au cours d'une semaine. — (e) En 1926, nombre d'assurés secourus. — * Voir page 479.

♁ Provisional figure. — (a) Only Unions paying unemployment benefit. — (b) Since I/27, including miners. — (c) First of following month. — (d) Union members unemployed for three days or more during a given week. — (e) In 1926 number in receipt of benefit. — * See page 479.

Tableau XX *(suite)*. — Chômage.

Table XX *(continued)*. — Unemployment.

Date Fin du mois End of month	Danemark Denmark (a) Chômeurs syndiqués Trade unionists unemployed Nombre Number	%	Estonie Estonia Nombre de chômeurs enregistrés Number of unemployed registered	Finlande Finland Nombre de chômeurs enregistrés Number of unemployed registered	France Nombre de chômeurs secourus Number in receipt of benefit	Hongrie Hungary Nombre de chômeurs syndiqués Trade unionists unemployed	Irlande (Etat libre d') Irish Free State Chômeurs assurance obligatoire Compulsorily Insured unemployed Nombre Number	%	Italie Italy Nombre de chômeurs enregistrés Number of unemployed registered Chômeurs complets Wholly unemployed	Chômeurs partiels Partially unemployed	Lettonie Latvia Nombre de chômeurs enregistrés Number of unemployed registered	Norvège Norway (a) Chômeurs syndiqués (10 syndicats) Trade unionists unemployed (10 Unions) Nombre Number	%	Nombre de chômeurs enregistrés Number of unemployed registered
1926 XII.	88,854	32.2	3,807	2,172	17,178	22,332	27,014	11.0	181,493	10,216	5,234	10,104	29.6	30,558
1927 III .	71,811	26.2	4,405	2,104	70,381	19,654	27,105	11.0	227,947	61,699	4,028	9,879	28.2	29,112
VI .	49,405	18.0	1,907	1,130	21,934	13,110	22,776	9.3	214,603	103,792	882	7,655	22.5	19,854
IX .	43,990	16.0	1,201	1,251	11,272	11,565	(b) 22,122	(b) 9.0	305,930	133,568	1,422	7,380	22.3	18,915
XII.	87,116	31.6	4,437	2,152	13,221	14,368	(c) 28,586	(c) 11.6	414,283	107,964	6,399	9,285	28.0	28,532
1928 III .	58,434	21.6	3,136	2,139	10,473	16,248	(d) 31,949	(d) 13.0	411,785	47,036	5,570	8,130	24.4	26,692
VI .	36,917	13.5	883	811	1,659	13,861	(e) 26,449	(e) 10.8	247,021	30,296	1,223	4,925	14.4	16,747
IX .	33,099	12.2	706	946	562	12,952	(b) 22,843	(b) 9.3	268,883	28,746	1,980	5,413	15.5	17,859
XII.	77,558	28.4	7,770	2,868	895	15,187	(c) 27,724	(c) 9.9	363,551	27,178	14,030	7,812	22.1	24,223
1929 I	♁ 75,200	27.9	6,329	4,731	1,604	17,112			461,889	16,655	12,856	7,915	22.2	24,393
II .	81,650	29.8	4,624	4,155	3,527	18,990	31,111	11.1	489,347	15,854	10,909	7,591	21.0	24,584
III .	63,400	21.9	4,165	3,190	1,078	17,168			293,277	15,846	9,067	7,279	20.0	23,821
IV .	37,250	13.4	3,014	3,045	706	15,333			257,603	16,989	7,281	6,277	17.0	22,228
V. .	29,900	10.8	2.169	1,280	558	14,053	24,256	8.6	227,682	8,713	1,433	4,694	12.5	18,000
VI .	28,000	10.0	1,110	1,157	394	14,708			193,325	10,970	1,236	4,337	11.3	14,547
VII .	26,900	9.6	780	1,284	399	14,765			201,868	13,503	1,205	3,999	10.2	12,417
VIII	25,500	9.1	609	1,859	403	14,840	21,834	7.8	216,666	19,650	1,008	4,245	10.7	12,493
IX .	24,150	8.7	902	2,711	385	14,705			228,831	16,835	1,582	4,854	12.1	15,525
X .	27,550	10.0	3,065	5,637	396	15,182			297,382	17,793	3,874	...	...	18,420
XI .	34,500	m12.5	5,288	...	* 577	16,943	26,186	9.2	332,833	19,694	8,124	...	...	*20,546

Total des ouvriers servant de base au dernier pourcentage.
Number of workers on which latest percentage is based.

	275,811						284,382					39,225		
Date Fin du mois End of month	Nouvelle-Zélande New Zealand (f) Chômeurs syndiqués Trade unionists unemployed Nombre Number	%	Pays-Bas Netherlands (h) Chômeurs dans les caisses d'assurance contre le chômage Unemployed in unemployment insurance societies Nombre Number	%	Pologne Poland Nombre de chômeurs enregistrés Number of unemployed registered	Roumanie Roumania Nombre de chômeurs enregistrés Number of unemployed registered	Royaume-Uni United Kingdom Assurance obligatoire Compulsorily Insured Nombre de chômeurs Number unemployed	%	Suède Sweden Chômeurs syndiqués Trade-unionists unemployed Nombre Number	%	Suisse Switzerland Caisse de chômage Unemployment Funds %	Tchécoslovaquie Czechoslovakia Caisse d'assurance syndicale Trade union insurance funds Chômeurs secourus Unemployed in receipt of benefit	%	Yougoslavie Yugoslavia Nombre de chômeurs enregistrés Number of unemployed registered
1926 XII	(g) 3,172	(g) 6.7	35,689	12.1	(i) 190,140		1,431,840	11.9	47,950	19.1	(k) 5.6	29,295	2.5	
1927 III .	4,222	9.4	26,949	9.1	205,770		1,187,782	9.8	36,103	14.1	2.8	27,074	2.5	
VI .	4,406	9.7	17,736	6.0	159,365		1,069,386	8.8	24,999	9.4	1.6	13,833	1.3	
IX .	5,325	11.6	20,161	6.7	116,843	(l) 13,079	1,126,267	9.3	22,347	8.4	1.7	9,609	0.9	
XII	5,531	9.7	44,848	14.9	165,268	13,824	1,194,305	9.8	50,655	18.6	4.5	14,334	1.3	
1928 III .	6,605	11.4	19,740	6.3	167,022	19,915	1,127,622	9.5	36,722	13.3	1.9	17,734	1.6	7,582
VI .	6,478	11.5	14,302	4.4	116,719	9,014	1,273,360	10.7	21,257	7.6	1.2	13,468	1.2	5,696
IX .	6,298	11.3	15,697	4.8	79,885	61,503	1,355,011	11.4	22,159	7.7	1.1	16,559	1.5	3,639
XII	5,523	10.6	38,116	11.5	126,429	72,144	1,333,611	11.1	49,633	17.3	4.0	19,698	1.7	5,832
1929 I. .			61,784	18.9	160,843	77,761	1,465,737	12.2	43,424	15.0		31,819	2.8	10,490
II .			66,041	19.8	177,462	65,966	1,453,864	12.1	44,254	14.8		36,147	3.3	12,955
III .	5,216	9.2	51,822	15.1	170,494	57,791	1,203,785	10.0	44,250	14.4	1.6	30,526	2.7	11,953
IV .			12,413	3.5	149,093	38,748	1,181,375	9.8	35,989	12.3		26,835	2.4	9,915
V. .			10,820	3.0	119,877	6,819	1,177,484	9.7	24,452	8.2		21,866	1.9	10,583
VI .	5,276	9.3	9,987	2.6	105,065	5,849	1,163,657	9.6	21,764	7.2	0.7	19,436	1.9	9,017
VII.			12,030	3.1	97,297	3,909	1,177,507	9.7	20,048	6.7		16,859	1.6	7,672
VIII			12,701	3.3	90,094	3,714	1,198,882	9.9	19,914	6.5		18,674	1.8	5,790
IX .	5,226	9.4	12,517	3.2	81,848	5,171	1,203,422	10.0	22,271	7.3	0.8	19,468	1.9	6,755
X .			♁ 12,975	♁ 3.7	91,035	3,211	1,254,480	10.4	27,529	8.6		16,248	1.5	4,739
XI .			...	...	126,544	...	1,325,605	11.0	...	10.4		...	...	5,026

Total des ouvriers servant de base au dernier pourcentage.
Number of workers on which latest percentage is based.

	55,492		♁ 347,428				12,094,000		321,014		290,493	1,308,249		

♁ Chiffre provisoire. — (a) Comprend seulement les syndicats versant l'indemnité de chômage. — (b) Août. — (c) Novembre. — (d) Février. — (e) Mai. — (f) Ouvriers syndiqués ayant chômé plus de trois jours au cours d'une semaine. — (g) Milieu du mois précédent. — (h) Chiffres calculés d'après les moyennes hebdomadaires. — (i) Premier du mois suivant. — (j) Non compris les ouvriers en grève dans les mines de charbon. — (k) Chômeurs complets. — (l) Octobre. — (m) XII ♁ 19.9. — * Voir page 479.

♁ Provisional figure. — (a) Only Unions paying unemployment benefit. — (b) August. — (c) November. — (d) February. — (e) May. — (f) Union members unemployed more than three days during a given week. — (g) Middle of preceding month. — (h) Calculated from weekly average. — (i) First of following month. — (j) Excluding strikers in the coal mining industry. — (k) Wholly unemployed. — (l) October. — (m) XII ♁ 19.9. — * See page 479.

DONNÉES POUR LE MOIS DE DÉCEMBRE 1929.
DATA FOR THE MONTH OF DECEMBER 1929.

Production de la Houille (en milliers de tonnes métriques)
Coal production (in 1000 metric tons)

Royaume-Uni / United Kingdom } ♁ 20,295

Production de la Fonte (en milliers de tonnes métriques)
Pig Iron production (in 1000 metric tons)

Allemagne / Germany } 1,129 — Etats-Unis / United States } 2,883 — Royaume-Uni / United Kingdom } 653

Production de l'acier (en milliers de tonnes métriques)
Steel production (in 1000 metric tons)

Royaume Uni / United Kingdom } 672

Commerce (en milliers*)
Trade (000's *)

Afrique du Sud / South Africa } Imp. *(a)* ♁ 5,849 Exp. *(a)* ♁ 5,260 *(f)* ♁ 3,838 — Royaume-Uni / United Kingdom } Imp. *(a)* 98,637 Exp. *(a)* 58,430

Suisse / Switzerland } Imp. *(a)* 268,338 *(b)* 738 Exp. *(a)* 177,760 *(b)* 80

Dépôts de Caisses d'Epargne (en millions *)
Savings Banks Deposits (000,000's *)

Suède / Sweden } *(c)* 273

Emissions de Capitaux (en millions *)
Capital Issues (000,000's *)

France 1,490 — Norvège / Norway } 3 — Royaume-Uni / United Kingdom } *(d)* 5.3 *(e)* 1.2 — Suède / Sweden } 66

Nombre de Faillites
Number of Bankruptcies

Allemagne / Germany } 881 — Autriche / Austria } 39 — Canada ♁ 230 — Danemark / Denmark } 38 — Etats-Unis / United States } 1,800 — France 764

Norvège / Norway } ♁ 61 — Suisse / Switzerland } 68

Nombre de Chômeurs secourus
Number of Unemployed in receipt of benefit

Allemagne / Germany } 15/XII. 1,433,000 — France 817

Nombre de Chômeurs enregistrés
Number of Unemployed registered

Norvège / Norway } 22, 092

---

* Dans la monnaie respective de chaque pays.
* In the respective currency of each country.
♁ Chiffre provisoire. — ♁ Provisional figure.
(a) Commerce en valeurs. — *(a)* Trade by value.
(b) Commerce en poids. — *(b)* Trade by weight.
(c) Caisses postales. — *(c)* Post Office Savings Banks.
(d) Total.
(e) Dont pour l'étranger — *(e)* Of which abroad.
(f) Exportation d'or. — *(f)* Gold export.

TABLE DES MATIÈRES

	Pages
Introduction	442
Note...	444
Données pour les mois de 1928	444
Diagrammes :	
Indice des produits manufacturés Etats-Unis	445
Indices de la situation des affaires Royaume-Uni	445
Production mondiale du Cuivre	446
Production mondiale du Plomb	447
Indices de Production	448

Ire PARTIE. — PRODUCTION.

TABLEAU I : Production de houille et lignite :	
Houille	449
Lignite	449
TABLEAU II : Production de la fonte	450
TABLEAU III : Production de l'acier	450

IIe PARTIE. — COMMERCE ET TRANSPORT.

Importations et Exportations (en valeurs) :	
TABLEAU IV : Importations	451, 452, 453, 454
TABLEAU V : Exportations	451, 452, 453, 454
Importations et exportations (en poids) :	
TABLEAU VI : Importations	455, 456
TABLEAU VII : Exportations...	455, 456
Chemins de fer :	
TABLEAU VIII : Trafic des marchandises	457
Mouvement de la navigation :	
TABLEAU IX : Tonnage des navires entrés et sortis	458, 459

IIIe PARTIE. — MOUVEMENT DES PRIX.

TABLEAU X : Nombres indices des prix de gros :	
1) Résultats publiés	460
2) Pourcentages par rapport à 1913... ...	460
Résultats publiés	461
TABLEAU XI : Nombres indices des prix de détail :	
a) Coût de la vie...	462
b) Prix des denrées alimentaires	463

IVe PARTIE. — FINANCES.

TABLEAU XII : Réserves d'or et certaines réserves d'argent et de devises étrangères ...	464, 465, 466
TABLEAU XIII : Circulation des billets	467, 468
TABLEAU XIV : Taux de l'escompte	469
TABLEAU XV : Cours des Changes :	
Données annuelles	470
Données mensuelles	471, 472
TABLEAU XVI : Dépôts des Caisses d'épargne	473, 474
TABLEAU XVII : Nombres indices des cours des valeurs de Bourse	475
TABLEAU XVIII : Emissions de Capitaux ...	476
TABLEAU XIX : Faillites (Nombre des)	477

Ve PARTIE. — TRAVAIL.

TABLEAU XX : Chômage	477, 478
Données pour Décembre 1929	479
Tableau des parités réciproques de certaines monnaies	pages 2 et 3 de la couverture.

TABLE OF CONTENTS

	Pages
Introduction	443
Note...	444
Data for the Months of 1928	444
Diagrams :	
Index of manufacturing production U. S. A.	445
Index Chart United Kingdom	445
World Production of Copper	446
World Production of Lead	447
Production indices...	448

PART I. — PRODUCTION.

TABLE I : Production of Coal and Lignite :	
Coal	449
Lignite...	449
TABLE II : Production of Pig Iron...	450
TABLE III : Production of Steel	450

PART II. — TRADE AND TRANSPORT.

Imports and Exports (Values) :	
TABLE IV : Imports...	451, 452, 453, 454
TABLE V : Exports	451, 452, 453, 454
Imports and Exports (Weight) :	
TABLE VI : Imports...	455, 456
TABLE VII : Exports	455, 456
Railways :	
TABLE VIII : Freight Traffic...	457
Movement of Shipping :	
TABLE IX : Tonnage of Vessels entered and cleared	458, 459

PART III. — PRICE MOVEMENT.

TABLE X : Index numbers of Wholesale Prices :	
(1) Published results	460
(2) Percentage of 1913	460
Published results	461
TABLE XI : Index numbers of Retail Prices :	
(a) Cost of Living	462
(b) Prices of Foodstuffs	463

PART IV. — FINANCE.

TABLE XII : Gold and certain Silver and Foreign Assets Reserves...	464, 465, 466
TABLE XIII : Notes in circulation	467, 468
TABLE XIV : Bank rates of discount	469
TABLE XV : Exchange Rates :	
Yearly data	470
Monthly data...	471, 472
TABLE XVI : Savings Banks Deposits	473, 474
TABLE XVII : Index numbers of Stock Exchange securities	475
TABLE XVIII : Capital Issues	476
TABLE XIX : Bankruptcies (Number of)... ...	477

PART V. — LABOUR.

TABLE XX : Unemployment	477, 478
Data for December 1929	479
Table of reciprocal parities of various currencies	pages 2 and 3 of the cover.