18.6.12

ii

A. 6. 4.
18. 6. 12

1654.

Ex libris Jacobi Balfourij
Militis Baronetj Leonis Armor
Regis.

In hoc Volumine Continetur
Ant: persij Satyra.
Rufi Auienij in Esopi Apologos ad
Theodosium Imperatorem A. 338.
Villielmj Bibliarij opuscula quedam.

Ex Libris Bibliothecæ Facultat.
Juridicæ Edinburgi.

Henricus Sauile

PERSII FLACCI SATIRARUM INCIPIT PREFATIO:

NEC FONTE LA
BRA PROLUI CABALLINO·
Nec in bicipiti somniasse parnaso
Memini me ut poeta sic repente prodierim
Aeliconiadasq: & pallidā pyrenen
Illis remitto· quorū imagines lābunt
Hederae sequaces· ipse semi paganus
Ad sacra uatū carmen affero nostrum
Quis expediuit psittaco suum· kere?
Picasq: docuit nostra uerba conari?
Magister artis ingeniiq: largitor
Venter· negatas artifex sequi uoces.
Quod si dolosi spes refulserit nummi
Coruos poetas & poetridas picas
Cantare credas pegaseum melos·
Explicit prefatio. Incipit satira I.

O CURAS HOMI
NŪ· O QUANTŪ EST IN REB: INANE·
Quis leget haec? min tu istud ais? nemo hercule· nemo·
Vel duo uel nemo· turpe· & miserabile· quare?

liber succentoris thorneye

Nec mihi polidamas & iliades labeonem
Pretulerint nugae. non si quid turbida roma
Eleuet accedas. examenque inprobum in illa
Castiges trutina. nec te quaesiueris extra.
Nam rome est quis non. ac si fas dicere. sed fas
Tunc cum ad canitiem. & nostrum istud uiuere triste
Aspexi. ac nucibus facimus quaecumque relictis.
Cum sapimus patruos. tunc tunc ignoscite. nolo
Quid faciam. sed sum petulanti splene cachinno.
Scribimus inclusi. numeros ille. hic pede liber.
Grande aliquid. quod pulmo animae praelargus anhelet.
Scilicet haec populo. pexusque togaque recenti
Et natalicia tandem cum sardonice albus
Sede leges celsa liquido cum plasmate guttur
Mobile collueris. patranti fractus ocello
Hic neque more probo uideas. nec uoce serena
Ingentes trepidare titos. cum carmina lumbum
Intrant. & tremulo scalpuntur ubi intima uersu
Tun uetule auriculis alienis colligis escas
Auriculis quibus & dicas. cute perditus ohe.
Quo didicisse nisi hoc fermentum. & quae semel intus
Innata e rupto iecure exierit caprificus
En pallor seniumque. o mores usque adeone
Scire tuum nihil est nisi te scire hoc sciat alter.

dyxit dux duo
duo ureo gede
adeptt ureos

At pulchrũ est · digito monstrari & dicier hic ÷ .
Ten cirratorũ centum dictata fuisse .
Pro nichilo pendas? ecce int̃ pocula querunt
Romulide saturi · q̃d diua poemata narrent
hic aliq̃s cui circũ humeros iacintina laena ẽ.
Rancidulũ q̃ddã balba de nare locutus
Phyllidas ypsipilis uatũ & plorabile siquid
Eliquat ac tenero supplantat uerba palato
Adsensere uiri · nunc n̄ cinis ille poetae .
Felix n̄ leuior cipp9 nunc imprimat ossa ?
Laudant conuiuae · nunc n̄ e manib: illis
Nunc n̄ e tumulo fortunataq: fauilla
Nascentur uiolę? rides ait & nimis uncis
Narib: indulges · an erit q̃ uelle recuset
Os popli meruisse · & cedro digna locutus
Linquere nec scombros metuentia carmina nec tus?
Quisq̃s es o modo quẽ ex aduerso dicere feci
Non ego cũ scribo si forte q̃d aptius exit
Quando hoc rara auis est · si q̃d tam aptius exit
Laudari metuã · neq: enĩ m̃ cornea fibra ẽ.
Sed recti finẽ que extremũ · que esse recuso
Euge tuũ et belle · nã belle hoc excute totũ
Quid n̄ intus habet · n̄ hic ÷ ilias atti
Ebria ueratro · non siqua elegidia crudi

Dictarunt pceres· non quicqd deniq: lectis
Scribit' in citreis· calidū scis ponere sumen
Scis comitē horridulū trita donare lacerna
Et uerū inqs amo· uerū m̄ dicite de me ·
Qui pote uis dicā nugaris cū tibi calue
Pinguis aqualiculus ppenso ses q pede extet
Oiane a tergo quē nulla ciconia pinxit
Nec manus auriculas imitata ÷ mobilis albas
Nec linguę quantū sitiat canis apula tantę
Uos o patricius sanguis qs uiuere fas est
Occipiti cęco posticę occurrite sannę
Quis popli sermo est· qs enī nisi carmina molli
Nunc demū numero fluere· ut p leue seueros
Effundat iunctura ungues· scit tendere uersū
Non secus ac si oclo rubricā dirigat uno
Siue op' in mores in luxū in prandia regū
Dicere res grandes nr̄o dat musa poetę
Ecce modo eroas sens' adferre uidemus
Nugari solitos grece· nec ponere lucū
Artifices· nec rus saturū laudare ubi corbes
Et focus & porci & fumosa palilia foeno ·
Unde rem' sulcoq: terens dentalia quanti
Cū trepida ante boues dictaturā induit uxor
Et cū aratra domū lictor tulit· euge poeta:

Est nunc brisei quē uenosus liber acci:
Sunt q̊s pacuuiusq: & uerucosa moretur
Antiopa: erūnis cor luctaficabile fulta.
Hos pueris monitꝰ patres infundere lippos
Cū uideas: querisne unde haec sartago loquendi
Venerit in linguas: unde istud dedecꝰ: In quo
Trosulus exultat. tibi p̄ subsellia leuis
Nilne pudet capiti ñ posse picula cano
Pellere. q̄n tepidū hoc optes audire decenť
Fur es ait pedio. pedius q̄d: crimina rasis
Librat in antitheus. doctas posuisse figuras.
Laudatꝰ bellū hoc bellū ÷ an romule ceues
Men moueat q̄ppe: & cantet si naufragus assē
Protulerī cantas cū fracta te in trabe pictum
Ex humero portes: uerū nec nocte paratū
Plorabit q̇ me uolet incuruasse querela
Sed numeris decor est & iunctura addita crudis
Claudere sic uersū didicit. berecinthius attis
Et q̇ ceruleū dirimebat nerea delfin
Sic costā longo subduximꝰ apennino
Arma uirū nonne hoc spumosū & cortice pingui
Vt ramale uetꝰ p̄grandi subere coctum
Quid nā ġ tenerū & laxa ceruice legendū
Torua mimalloneis implerū cornua bombis

Et raptū uitulo caput ablatura superbo

Et raptū uitulo caput ablatura sup̄bo
Bassaris & lincē menas flexura corimbis
Euchion ingeminat reparabilis adsonat echon
Haec fierent .n̄. testiculi ulla uena paterni
Viueret in nobis. sūma de lūbe saliua
Hoc natat & labris & in udo est. menās & attis.
Nec pluteū cedit. nec demorsos sapit ungues
Sed q̄d op' teneras mordaci radere uero
Auriculas? uide sis ne maiorū t' forte
Limina frigescant. sonat hic de nare canina
Littera p'me eq̄dē sint om̄ia p'tinus alba
Nil moror. euge om̄s om̄s bene mire eritis res
Hoc iuuat. hic inq's ueto q'squā faxit olecū [.i. faciet]
Pinge duos angues. pueri sacer ē. loc' extra
Meite discedo secuit lucillius urbem
Te lupe te muci & genuinū fregit in illis
Om̄e uafer uiciū ridenti flaccus amico
Tangit. & amissus circū p̄cordia ludit
Callidus excusso populū suspendere naso
Men mutire nefas. nec clā? nec scrobe? nec usq
Hic tam̄ infodiā uidi uidi ipse libelle
Auriculas asini q's n̄ habet? hoc ego opertū
Hoc ridere meū. tā nil nulla tibi uendo
Eliade. audaci q̄cūq: afflate cratino

Iratum eupolidem pregrandi cum sene palles
Aspice & hęc si forte aliquid decoctius audis
Inde uaporata lector mihi ferueat aure
Non hic qui increpidas graiorum ludere gestit
Sordidus. & lusco qui possit dicere lusce.
Sese aliquem credens italo quod honore supinus
Fregerit eminas areti edilis iniquas.
Nec quia baco numeros. & secto in puluere metas
Scit risisse uafer. multum gaudere paratus
Si cinico barbam petulans nonaria uellet.
His mane edictum post prandia callirohendo

non

HUNC MACRINE DIEM NUMERA meliore lapillo.
Qui tibi labentes apponit candidus annos.
Funde merum genio non tu prece poscis emaci.
Quae nisi seductis nequeas committere diuis.
At bona pars procerum tacita libabit acerra.
Haud cuiuis promptum est. murmur humilesque susurros
Tollere de templis. & aperto uiuere uoto.
Mens bona. fama. fides. hec clare. & ut audiat hospes.
Illa sibi introrsum & sub lingua murmurat o si
Ebulliat patrui preclarum funus & o si
Sub rastro crepet argenti mihi seria dextro
Hercule pupillum ue utinam quem proximus heres

Inpello expungam. nam et est. scabiosus et acri
Bile tumet. nerio iam tercia ducitur uxor.
Haec sancte ut poscas tiberino ingurgite merges
Mane caput bis terque et nocte flumine purgas.
Heus age responde. minimum est quod scire laboro
De ioue quid sentis. est ne ut preponere cures
Hunc cuiquam. cui nam? uis stagio an scilicet heres
Quis pocior iudex. puerisue quis aptior orbis.
Hoc igitur quod tu iouis aurem inpellere temptas
Dic agedum stagio. pro iupiter o bone clamet
Iuppiter. at sese non clamet iuppiter ipse.
Ignouisse putas quia cum tonat ocius ilex
Sulphure discutitur sacro quam tuque domusque.
An quia non fibris ouium ergennaque iubente
Triste iaces lucis euitandumque bidental
Idcirco stolidam prebet tibi uellere barbam
Iuppiter. aut quid nam est. qua tu mercede deorum
Emeris auriculas. pulmone et lactibus unctis.
Ecce auia aut metuens diuum matertera cunis
Exemit puerum. frontemque atque uda labella
Infami digito et lustralibus ante saliuis
Expiat. urentes oculos inhibere perita
Tunc manibus quatit. et spem macram supplice uoto
Nunc licini in campos nunc crassi mittit in edes.

Hunc optẽt generũ rex & regina · puellae
Nunc rapiant · qcqd calcauerit hic rosa fiat ·
Ast ego non mando nutrici uota · negato
Iuppiter haec illi · quã uis te albata rogarit ·
Poscit opẽ neruis · corpusq; fidele senectae ·
Esto age sed grandes patinę tuccetaq; crassa
Annuere his superos uetuere iouẽq; morantur
Rem struere exoptas ceso boue mercuriumq;
Arcersis fibra da fortunare penates
Da pecus & gregib: fetũ · quo pessime pecto
Tot tibi cũ in flãma iunicũ omta liquescant ·
Attamen hic extis & opimo uincere farto
Intendit · iã crescit ager · iã crescit ouile
Iam dabit iã iã donec deceptus & exspes
Nequicquã fundo numm⁹ suspiret inimo
Si tibi crateras argenti incussaq; pingui
Auro dona ferã sudes · & pectore leuo
Excutias guttas · laetari pretrepidũ cor
hinc illud subiit auro sacras quod ouato ·
Perducis facies · nã frs inter aenos
Somnia pituita quã purgantissi ma mittunt
Precipui sunto · sitq; illis aurea barba ·
Aurũ uasa numae saturniaq; inpulit aera
Vestalesque urnas · & tuscũ fictile mutat ·

O curue in terris animae & caelestiu͂ inanes ·
Quid iuuat hoc · te͂plis n͞ros inmittere mores ·
Et bona dis ex hac scelerata ducere pulpa
Haec sibi corrupto casia͂ dissoluit oliuo
Haec calabru͂ coxit uiciato murice uellus ·
Haec bacca͂ concħe rasisse & stringere uenas
Feruentis massae crudo de puluere iussit ·
Peccat · & haec peccat · uicio tam͞ utit᷑ · at uos
Dicite pontifices in sc͞o q͞d facit aurum ·
Nempe hoc q̇d ueneri donate a uirgine pupę ·
Quin dam⁹ id superis de magna q͞d dare lance
Non possit magni messale lippa ꝓpago ·
Co͞positu͞ ius fasq; animi scosq; recessus ·
Mentis & incoctu͞ generoso pectus honesto ·
Haec cedo ut a͞mouea͞ te͞plis & farre litabo :—

VITIAS

NEMPE HEC ASSIDUE · IA͂ CLARŪ MANE FENES
Intrat · & angustas ostendit lumine rimas ·
Stertim⁹ indomitu͂ q͞d despumare falernu͂
Sufficiat · q̇nta du͂ linea tangitur umbra
En q̇d agis? siccas insana canicula messes
Iam dudu͂ coq̇t · & patula pec⁹ om͞e sub ulmo ē.
Unus ait comitu͂ · uerum͞ne · ita ne · ocius adsit
huc aliq̇s · nemo · turgescit uitrea bilis

Findere ut archadiae peccuaria rudere dicas
Iam liber & bicolor positis mẽbrana capillis
Inq; man' cartae nodosaq; uenit harundo.
Tum querit' crassus calamo qđ pendeat humor.
Nigra qđ infusa uanescat sepia limpha
Dilutas queri... t' geminet qđ fistula guttas.
O miser inq; dies ultra miser. huccine rerũ
Venim'. at cur ñ potius teneroq; palumbo
Et similis regũ pueris papare minutum
Poscis. & irat' mamme lalare recusas.
An tali studeã calamo? cui uerba? qđ istas
Succinis ambages. tibi luditur. effluis amens.
Contempnere. sonat uiciũ. pcussa maligne
(i. olla)
Respondet uiridi ñ cocta fidelia limo.
Vdũ & molle lutũ es. nc nc ppandus & acri
Fingendus sine fine rota sed rure paterno
Est tibi far modicũ. purũ & sine labe salinũ.
Quid metuas? cultrixq; foci. secura patella.
Hoc satis. an deceat pulmonẽ rũpere uentis
(i. o ppii nom)
Stemate qđ tusco ramũ millesime ducis.
Censoremq; tuũ uel qđ trabeate salutas?
Ad populũ phaleras. ego te intus & in cute nosco.
Non pudet ad more discincti uiuere nacte
Sed stupet hic uicio. & fibris increuit opimũ

Pingue · caret culpa. nescit q̇d ꝑdat · & alto
Demersus summa rursū non bullit in unda ·
Magne pat̄ diuū seuos punire tirannos
Haud alia ratione uelis · cū dira libido
Mouerit ingeniū feruenti tincta ueneno
Virtutē uideant · intabescantq; relicta ;
Anne magis siculi gemuerunt aera iuuenci ·
Et magis auratis pendens laquearib; ensis
Purpureas subter ceruices terruit · imus
Imus precipites · quā si sibi dicat · & intus
Palleat infelix · qđ ꝓxima nesciat uxor ·
Sepe oculos memini tangebā paruus oliuo
Grandia si nollē morituri uerba catonis
Discere · n̄ sano multū laudanda magistro ·
Quae pater adductis sudans audiret amicis ·
Iure & enī id summū q̇d dexter senio ferret
Scire erat inuoto · dāpnosa canicula quantū
Raderet · angustę collo n̄ fallier orcae ·
Heu q̇s callidior buxū torquere flagello ·

.IIII.
SATIRA

Haud ē inexptū curuos deprendere mores ·
Queq; docet sapiens braccatis inlita medis
Porticus · insomnis q̄b; & detonsa iuuentus
Inuigilat siliq̇s & grandi pasta polenta ·
Et tibi que samios deduxit littera ramos ·

Surgentē dextro monstrauit limite callem.
Stertis adhuc. laxūq; caput cōpage soluta
Hoscitat hesternū dissutis undiq; malis.
Est aliq̇d quo tendis. & in q̊ dirigis arcum.
An passim sequeris coruos testaq; lutoq;
Securus quo pes ferat. atq; ex tēpore uiuis.
Helleborū frustra cū iā cutis egra tumebit
Poscentes uideas. uenienti occurrite morbo
Et q̇d opus cratero magnos pmittere montes.
Discite omiseri. & causas cognoscite rerū.
Quid sum⁹. aut q̇d nā uicturi gignim̄. ordo
Quis datus. aut metę quā mollis flexus. & unde.
Quis modus argento. q̇d fas optare. q̇d asper
Utile nūmus habet. patriae carisq; ppinq̇s
Quantū elargiri deceat. quē te deus esse
Iussit. & humana qua parte locat⁹ es in re
Disce. nec inuideas. quā multa fidelia putet
In locuplete penu defensis pinguib; umbris.
Et piper & pnę marsi monumēta clientis.
Menaq; qđ pma non dū defecerit orca. Aliud liber
Hic aliquis degente hircosa centurionū
Dicat. qđ sapio satis ÷ michi. n̄ ego curo.
Esse qđ archesilas. erūnosiq; solones
Opstipo capite & figentes lumine terram

Murmura cu͂ secu͂ & rabiosa silentia rodunt.
Atq: exporrecto trutinant͂ uerba labello.
Egroti ueteris meditantes somnia gigni
De nichilo nichilu͂ in nichilu͂ nil posse reuerti.
Hoc est qđ palles. cur q̇s non prandeat hoc est.
Hic popl͂s ridet. multu͂q: torosa iuuentus
Ingeminat tremulos naso crispante cachinnos.
Inspice nescio q̇d trepidat in pectus & egris
Faucib: exuberat grauis halit⁹. inspice sodes
Qui dicit. medico iussus req̇escere. postqua͂
Tertia co͂positas uidit nox currere uenas.
De maiore domo modice sitiente laguena
Lenia loturo sibi surrentina rogauit.
Heus bone tu palles. nichil e͂. uideas tam͂ istud
Quicq̇d id est. surgit tacite tibi lutea pellis.
At tu deteri⁹ palles. ne sis michi tutor.
Ia͂ pride͂ hunc sepeli. tu restas. p̄ge. tacebo.
Turgidus hic epulis atq: albo uentre lauatur.
Gutture sulphureas lente exalante mefites.
Sed tremor int͂ uina subit. calidu͂q: triente͂
Excutit e manib:. dentes crepuere retecti.
Vncta cadunt laxis tunc pulmentaria labris.
Hinc tuba. candele. tande͂q: beatulus alto
Co͂positus lecto. crassisq: lutatus amomis.

Est ppe te ignotus cubito q tangat & acre
Despuat in mores· penemq: archanaq: lumbi
Runcantē & populo marcentes pandē uuluas.
Tunc cū maxillis balanatū gausape pectas·
Inguinib: quare detonsus gurgulio extat
Quinq: palestritæ licet haec plantaria uellant
Elixasq: nates labefactent forcipe adunca·
Non tamen ista filix ullo mansuescit aratro·
Cedimus inq: uicē pbemus crura sagittis
Uiuitur hoc pacto· sic nouim⁹· ilia subter
Caecū uuln⁹ habes sed lato balteus auro
Pretegit· ut ma uis da uerba & decipe neruos
Si potes· egregiū cū me uicinia dicat
Non credā· uiso si palles improbe nummo
Si facis in penē quicqd tibi uenit amarum·
Si puteal multā cautus uibice flagellas
Ne quicquā poplo bibulas donaueris aures·
Respice qd ñ es· tollat sua munera cerdo·
Tecū habita noris quā sit t̄ curta supellex·

Vates

Vatib: hic mos ē· centū sibi poscere uo
Centum ora & linguas optare in carmine centū
Fabula seu mesto ponatᷣ hianda tragedo
Vulnera seu parthi ducentis ab inguine ferrū.

cornutus

Quorsum haec aut quantas robusti carminis offas
Ingeris. ut par sit centeno gutture niti.
Grande locuturi nebulas elicone legunto
Si quibus aut progne aut si quibus olla thieste
Feruebit sepe in sulso cenanda glyconi.
Tu neque anhelanti coquitur dum massa camino
Folle premis uentos. nec clauso murmure raucus.
Nescio quid tecum graue cornicaris inepte
Nec stloplo tumidas intendis rumpere buccas.
Uerba toge sequeris iunctura callidus acri
Ore teris modico. pallentes radere mores
Doctus. et ingenuo culpam defigere ludo
Hinc trahe que dicis. mensasque relinque micenis
Cum capite et pedibus. plebeiaque prandia noris
Non equidem hoc studeo pullatis ut mihi nugis
Pagina turgescat dare pondus idonea fumo.
Secreti loquimur. tibi nunc ortante camena
Excutienda damus precordia. quantaque uestre
Pars tua sit cornute anime tibi dulcis amice
Ostendisse iuuat. pulsa dinoscere cautus
Quid solidum crepet. et picte tectoria lingue.
Hic ego centenas ausim deposcere uoces
Ut quantum mihi te sinuoso in pectore fixi
Voce traham pura. totumque hoc uerba resignent.

Quod latet archana non enarrabile fibra ·
Cū primū pauido custos m̄ purpura cessit ·
Bullaq; succinctis larib; donata pependit ·
Cū blandi comites · totaq; inpune subura
Permisit sparsisse oculos iā candidus umbo ·
Cumq; iter ambiguū est · & uitę nescius error
Deducit trepidas ramosa in cōpita mentes
Me tibi seposui · teneros tu suscipis annos
Socratico cornute sinū · tū fallere solers
Adposita intortos extendit regula mores ·
Et premit̄ ratione anim̄ · uinciq; laborat ·
Artificemq; tuo ducit sub pollice uultum ·
Tecū & enī longos memini consumere soles ·
Et tecū p̄mas epulas decerpere noctes ·
Vnū opus & requiē pariter disponim̄ ambo ·
Atq; uerecunda laxam̄ seria mensa ·
Non eqdē hoc dubites amborū fędere certo
Consentire dies · & ab uno sidere duci ·
Nr̄a uel ęquali suspendit tēpora libra
Parca tenax ueri · seu nata fidelib; hora
Diuidit in geminos concordia fata duorū ·
Saturnūq; grauē nr̄o ioue frangim̄ una ·
Nescio qd̄ certe est qd̄ me t̄ tēperat astrum ·
Mille hominū species & rerū discolor usus

Velle suũ cuiq: est· nec uoto uiuitur uno·
Mercib: hic italis mutat sub sole recenti
Rugosũ piper· & pallentis grana cymini·
Hic satur irriguo mauult turgescere somno·
Hic cãpo indulget· hunc alea decoq̇t ille
In uenerẽ putris· sed cũ lapidosa ceragra
Fregerit articulos· ueteris ramalia fagi·
Tunc crassos transisse dies luceq: palustrẽ·
Et sibi iã seri uitã ingemuere relictã·
At te nocturnis iuuat impallescere chartis·
Cultor enĩ iuuenũ purgatas inseris aures
Fruge deanthea· petite hinc puerıq: senesq:
Finẽ animo certũ· miserisq: uiatica canis·
Cras hoc fiet· idẽ cras fiet· q̇d quasi magnũ
Nempe diẽ donas· sed cũ lux altera uenit
Iam cras hesternũ consũpsim⁹· ecce aliud cras
Egerit hos annos· & sẽp paulũ erit ultra·
Nã quã uis ꝓpere quã uis temone sub uno
Uertentẽ sese frustra sectabere canthũ
Cũ rota posterior curras & in axe secundo·
Libertate opus ÷ non hac ut q̇sq: uelina
Publius emeruit scabiosũ tesserula far
Possidet· heu steriles ueri q̇b: una q̇ritem
Vertigo facit· hic dama est· ñ tressis agaso

Vappa lippus & in tenui farragine mendax.
Verterit hunc dn̄s momento tēporis exit
Marcus dama pape? marco spondente recusas
Credere tu nūmos. marco sub iudice palles?
Marcus dixit? ita est adsigna marce tabellas.
Haec mera libertas? hoc nobis pillea donant.
An quisquā ē. alius liber. nisi ducere uitā
Cui licet ut libuit? licet ut uolo uiuere n̄ sū
Liberior bruto? mendose colligis inq̄t
Stoicus hic aurē mordaci lotus aceto.
Haec reliqua accipio licet illud & ut uolo tolle.
Uindicta postquā meus a pretore recessi
Cur m̄ non liceat iussit qđ cūq: uoluntas?
Excepto si qđ massura rubrica uetauit?
Disce. sed ira. cadat naso rugosaq: sanna
Dū ueteres auias tibi de pulmone reuello.
Non pretoris erat stultis tenuia rerum
Officia. atq: usū rapide ꝑmittere uitae.
Sambucā citius caloni aptaueris alto.
Stat contra ratio & secretā garrit in aurē
Ne liceat facere id qđ q̄s uitiabit agendo.
Publica lex hominū naturaq: ꝯtinet hoc fas
Ut teneat uetitos inscicia debilis actus
Diluis elleborū certo cōpescere puncto

Nescius examen. uetat hoc natura medendi.
Nauē si poscat sibi p̄ onatus arator
Luciferi rudis exclamet melicerta perisse
Frontē de rebus. recto tibi uiuere talo
Ars dedit. & ueri speciē dinoscere calles
Ne qua suberato mendosū tinniat duro
Quęq: sequenda forent quęq: uitanda uicissim
Illa prius creta mox hęc carbone notasti.
Es modicus uoti. presso lare dulcis amicis
Iam nunc adstringas. iam nunc granaria laxes.
Inq: luto fixū possis transcendere nummū.
Nec glutto sorbere saliuā mercurialem
Haec mea sunt. teneo cū uere dixeris esto
Liberq: ac sapiens p̄torib: ac ioue dextro.
Sin tu cū fueris nr̄e paulo ante farinae.
Pelliculā ueterē retinens & fronte politus
Astutā uapido seruans sub pectore uulpem.
Quae dederā supra repeto funēq: reduco.
Nil tibi ↄcessit ratio. digitū exere peccas.
Et q̄d tā paruū est sed nullo thure litabis
Hereat in stultis breuis ut semuncula recti.
Haec miscere nefas. nec cū sis cętera fossor
Tres tantū ad numeros satyri mouare bathilli.
Liber ego. unde datū hoc sumis tot subdite reb:

An dominum ignoras nisi quem uindicta relaxat ·
I puer & strigiles crispini ad balnea defer
Si increpuit cessas · nugator seruitium acre
Te nichil inpellit · nec quicquam extrinsecus intrat ·
Quod neruos agitet · sed si intus & in iecore egro
Nascuntur domini · qui tu inpunitior exis
Atque hic quem ad strigiles scutica & metus egit herilis?
Mane piger stertis surge inquit auaritia heia
Surge negas instat · surge · inquit · non queo surge ·
Et quid agam? rogitas · en saperdas aduehe ponto
Castoreum · stuppas · hebenum · thus · lubrica coa ·
Tolle recens primus piper e sitiente camelo ·
Uerte aliquid iura · sed iuppiter audiet · eheu
Varo regustatum digito terebrare salinum
Contentus pages si uiuere cum ioue tendis ·
Iam pueris pellem succinctus & oenophorum aptas
Ocius ad nauem · nichil obstat quin trabe uasta
Aegeum rapias · nisi solers luxuria ante
Seductum moneat · quo deinde insane ruis · quo?
Quid tibi uis? calido sub pectore mascula bilis
Intumuit · quam non extinxerit urna cicute
Tun mare transilias? tibi torta canabe fulto
Cena sit in transtro · ueientanumque rubellum
Exalet uapida lesum pice sessilis obba ·

Quid petis? ut nummi qͣs hic q̄ncunce modesto
Nutrieras ꝑgant auidos sudare deunces.
Indulge genio. carpam⁹ dulcia. nr̄m est
Quod uiuis. cinis. & manes. & fabula fies.
Viue memor leti. fugit hora hoc qđ loq̄r inde ē.
En q̇d agis? duplici indiuersū scinderis hamo
Huncine. an hunc sequeris? subeas alt̄n⁹ oportet.
Ancipiti obsequio dominos altern⁹ oberres.
Nec tu cū obstiteris semel instantiq; negaris
Parere imperio rupi iā uincula dicas.
Nā & luctata canis nodū abripit. ast tam̄ illi
Cū fugit a collo trahit̄ pars longa catenę.
Daue cito hoc credas iubeo finire dolores
Preteritos meditor. crudū cherestrat⁹ unguē
Adrodens ait hoc. an siccis dedecus obstem
Cognatis? an rē patriā rumorē sinistro
Limen ad scenū frangā. dū chrisidis udas
Ebrius ante fores extincta cū face canto.
Euge puer sapias diis depellentib; agnā
Percute. sed censen plorabit daue relicta.
Nugaris solea puer obiurgabere rubra.
Ne trepidare uelis atq; artos rodere casses.
Nunc fer⁹ & uiolens at si uocet haud mora dicas.
Quid nā igit̄ faciā? ne nc̄ cū arcessor & ultro

Supplicet accedā? si totus & integer illinc
Exieras. ne nunc. hic hic qd querim⁹ hic est
Non in festuca lictor quā iactat ineptus
Ius habet ille sui palpo quē ducit hyantem
Cretata ambicio. uigila & cicer ingere large
Rixanti poplo. nr̄a ut floralia possint
Aprici meminisse senes. qd pulchrius? at cū
Herodis uenere dies. unctaq: fenestra **De iudeis**
Disposite pinguē nebulā. uomuere lucerne
Portantes uiolas rubrūq: amplexa catinū
Cauda natat thinni. tumet alba fidelia uino.
Labra moues tacit⁹. recutitaq: sabbata palles.
Tum nigri lemures ouoq: picula rupto
Tum grandes galli & cū sistro lusca sacerdos
Incussere deos inflantes corpora. si non
Predictū ter mane caput gustaueris alli.
Dixeris haec inter uaricosos centuriones
Continuo crassū ridet pulfennius ingens
Et centū grecos curto centusse licetur.

AD CASSIŪ SABINŪ POETĀ ILLIRICŪ.

ADMOVIT IĀ BRUMA FOCO TE BASSE SABINO.
Iamne lyra & tetrico uiuunt t pectine corde?
Mire opifex numeris ueterū ꝑmordia uocū
Atq: marē strepitū fidis intendisse latinae.

Mox iuuenes agitare iocos. & pollice honesto
Egregios lusisse senes. michi nunc ligus ora
Intepet. hibernatq; meũ mare. q̃ lit⁹ agens
Dant scopuli. & multa lit⁹ se ualle receptat.
Lunai portũ ẽ. opere cognoscite ciues
Cor iubet hoc enni postquã destertuit esse
Meonides quint⁹ pauone ex phitagoreo.
Hic ego securus uulgi. & q̇d ꝓparet auster
Infelix pecori securus. & angulus ille
Uicini nr̃o q̇a pinguior. & si adeo omnes
Ditescant orti peiorib:. usq; recusem
Curuus ob id minui senio aut cenare sine uncto
Oostus & ad calicẽ uigilanti stertere naso
Et signũ in uapida naso tetigisse lagena.
Discrepet his alius. geminos horoscope uaro
Producis genio. solis natalib: est qui
Tinguat olus siccũ muria uafer in calice empta
Ipse sacrũ irrorans patine pip. hic bona dente
Grandia magnanim⁹ ꝑagit puer. utar ego utar
Ne rombos ideo libertis ponere lautus.
Nec tenues solers turdarũ nosse saliuas.
Messe tenus ꝓpa uiue. & granaria fas est
Emole. q̇d metuis? occa & seges alta in erba. ẽ.
Aduocat officiũ. trabe rupta bruttica saxa

Prenditq: amicus inops· remq: omnē surdaq: uota
Condidit ionio· iacet ipse in litore· & una
Ingentis de pupe dei iamq: obuia mergis
Costa ratis lacere· nunc & de crespite uiuo
Frange aliqd· largire inopi ne pictus oberret
Cerulea in tabula· sed cenā funeris heres
Negliget iratus qd rē curtaueris· urnae
Ossa inodora dabit· seu spirent cinnama surdū
Seu ceraso peccent casie nescire paratus·
Tune bona incolumis minuas· sed bestius urget
Doctores graios· ita sit postq sapere urbi
Cū pipere & palmis uenit nrm hoc maris expers·
Fenisecae crasso uitiarunt unguine pultes
Hec cineri ulterior metuas? at tu meus heres
Quisqs eris paulū a turba seductior audi
O bone non ignoras? missa est a cesare laurus
Insignē ob cladē germane pu bis· & aris
Frigidus excutitur cinis· ac iā postib: armis
Iam clamides regū iā lutea gausapa uictis
Essedaq: ingentesq: locat cesonia rhenos
Dis igit genioq: ducis centū paria ob res
Egregie gestas induco· qs uetat? aude
Ve tibi si coniues oleū artocreasq: popello
Largior· an phibes? dic clare· n̄ audeo inqs

Exossat⁹ ager iuxta est; Age si michi nulla
Iam reliqua ex amitis patruelis nulla pneptis
Nulla manet patrui sterilis matt̄era uixit
Deq: auia nichilū supest· accedo bouillas·
Cliuūq: ad uirbi· presto ē· m̄ mannius heres
Proienies t̄re· quere ex me q̄s m̄ quartus
Sit pat̄· haud prompte dicā· tam̄ adde etiā unū·
Vnū etiā terrę ē· etiā filius· & m̄ ritę
Manni⁹ hic generis ppe maior auunculus exit·
Qui por es cur me inde cursa lāpada poscas?
Sū t̄ mercuri⁹ uenio deus huc ego ut ille
Pingit᷑· an renuis? uin tu gaudere relictis?
De est aliq̄d sūme· minui m̄· sed tibi totū est
Quicq̄d id est· ubi sit fuge querere q̄d m̄ q̄ndā
Legarat tadius· neu dicta pone paterna·
Foenoris accedat merces· hinc exime sumpt⁹·
Quid reliqu[illegible]ū ē· reliquū· nc̄ nc̄ iā pensi⁹ unge·
Vnge puer caules· m̄ festa luce coquetur
Urtica· & fissa fumosū sinciput aure·
Ut tuus iste nepos olim satur anseris extis·
Cū morosa uago singulti & inguine uena
Patricie inmeiat uulue· m̄ trama figurę
Sit reliqua· ast illi tremat omto popa uent̄·
Vende animā· lucro mercare atq: excute solers

a b c d e f g h i k

Omne latus mundi nec sit p̄stantior alter
Capadocas rigida pingues pauisse catasta.
Rem duplica. feci iã triplex. iã in quarto
Iam decies redit in rugã. depinge ubi sistã
Inuentus crisippe tui finitor acerui;

PERSII FLACCI LIB EXPLICIT SATIRICUS;

INCIPIT P̄FAT IN LIBRO AVIANI.

Rufus Auienus

Ano 388

DUBITANTI michi o theodosi optime q̄nã litterarũ titulo nr̄i nominis memoriã mandarem: fabularũ textus occurrit: Qđ in his urbane concepta falsitas deceat: & non incumbat necessitas ueritatis. Nam q̄s tecũ de oratione q̄s de poemate loqueret̄. cũ in utroq: genere litterarũ & atticos greca eruditione supes. & romanos latinitate. Huius ḡ materie ducē nobis esopũ noueris. q̄ responso monit' delphici apollinis ridicula orsus ut legenda firmaret; Verũ has p exẽplo fabulas

& socrates diuinis opib; indidit. & poema
ti suo flacc' aptauit. qđ in se sub iocorum.
cōmuniū specie uitae argumta cuneant;
Quas grecis iambis babrius repetens: in duo
uolumina coartauit; Phedrus etiā partē
aliquam in quinq; resoluit libellos; De his g ad
qdraginta & duas in unū redactas fabulas
dedi. quas rudi latinitate cōpositas; elegis
sū conat' explicare; Habes g op' q animū
oblectes. ingeniū exerceas: sollicitudinē le
ues. totūq; uiuendi ordinē caut' agnoscas;
Loq'u arbores. feras cū hominib; gemere. uer
bis certare uolucres. animalia ridere fecim'.
ut p singulorum necessitatib; uel ab ipsis animi
sententia pferat'; FIN PF. INCIP LIBER.
Lector non fabulas spectes, sed teneas magis quid
RURE MORANS QUID AGAM RESPONDI PAUCA ROGATUS
Mane dm̄ exoro. famulos p aruaq; uiso.
Partitusq; meis iustos indico labores.
Inde lego. phebumq; cio. musamq; lacesso.
Tunc oleo fingo corp'. molliq; palestra
Stringo. libens. animo gaudens. ac fenore liber.
Prandeo. poto. cano. ludo. lauo. ceno. quiesco;
DE FEMINA ET FILIO ET LUPO:
I. RUSTICA DEFLENTI paruo iurauerat olim.

Ut taceat rabido q(uo)d foret esca lupo;
Credulus hanc uoce(m) lupus audit. & manet ipsa
Peruigil ante fores irrita uota gerens.
Nam lassata puer nimiu(m) dat menbra quieti.
Spem quoq(ue) raptori sustulit inde fames.
Hunc ubi siluaru(m) repetente(m) lustra suaru(m)
Ieiunu(m) coniux sensit adesse lupa
Cur inquit nulla(m) de conferis more rapinam
Languida consumptis sed trahis ora genis
Ne mireris ait deceptu(m) fraude maligna
Uix miseru(m) uacua delituisse fuga
Nam q(ue) p(re)da(m) rogas que spes contingere posset
Iurgia nutricis cu(m) michi uerba darent.
Hec sibi dicta putet. seq(ue) hac sciat arte notari
Femineam q(ui)sq(ui)s credidit esse fidem;

DE LIMATIO ET AQUILA ; 2.

Pennatis auib(us) quonda(m) testudo locuta est
Si quis eam uolucru(m) constituisset humi
Protin(us) e rubris conchas p(ro)ferret harenis
Quis p(re)tiu(m) nudo cortice bacha daret;
Indignans sibimet. tardo q(uo)d sedula gressu
Nil agerer toto proficeretq(ue) die;
Et ubi ...fiss aq(ui)la fallacib(us) implet.
Expta est simile p(er)fida lingua fidem;

Et male mercatis du[m] querit sidera pennis.
Occidit infelix alitis ungue fero.
Tum quoq[ue] sublimis cu[m] ia[m] moreret[ur] in auris.
Ingemuit uotis haec libuisse suis.
Nam dedit exosus post hec documenta quaerentia.
Non sine supp[re]mo magna labore peti.
Sic quicunq[ue] noua sublatus laude tumescit
Dat merito penas. du[m] meliora cupit.

.3. DE CANCRO ET MATRE EIUS.

CURVA retro cedens cu[m] fert uestigia cancer.
Hispida saxosis terga relisit aquis.
Hunc genitrix recto cupiens p[ro]cedere gressu.
Talib[us] alloquiis p[re]monuisse datur.
Ne tibi transuerso placeant hec deuia nate.
Rursus in obliquos non uelis ire pedes.
Sed nisu contenta ferens uestigia recto.
Innocuos recto tramite siste gradus.
Cui natus faciam si me p[re]cesseris inquit.
Rectaq[ue] monstrante certior ipse sequar.
Nam stultu[m] nimis est cu[m] tu p[ra]uissima reptes.
Alterius censor ut uitiosa notes.

.x. DE BOREA ET PHEBO.

Inmitis boreas placidusq[ue] ad sidera phebus
Iurgia cu[m] magno conseruere ioue

Quis prior inceptum pagat; mediumq: p orbē
Carpebat solitum forte uiator iter;
(i. ad animum uenit)
Conuenit potius lite p̄figere causam
(i. auferenda esse)
Pallia nudato decutienda uiro;
Protinus impulsus uentis circumtonat ether
(l)
Et gelidus nimias depluit imber aquas;
Ille magis lateri duplicē circūdat amictū.
(i. diuisos) (i. ubi)
Turbida summotos quo tra-hit aura sinus;
Sed tenues radios paulatim crescere pheb:
(i. calor)
Iusserat. ut nimio surgeret igne iubar.
Donec lassa uolens requiescere mēbra uiator.
Seposita fessus ueste sederet humi;
Tunc uictor docuit iusto certamine titan.
Nullū p̄missis uincere posse minis;

DE ASINO ET RUSTICO. 4

Metiri se quemq: decet. ppriisq: iuuari
Laudib: alteri' nec bona ferre sibi.
Ne detracta graue faciant miracula risū.
(a)
Cepit in solis cū remanere malis.
(i. africani) (cu)
Exuuias asinus getuli forte leonis
Reppit. & spoliis induit ora nouis.
(i. indecentia)
Aptauitq: suis incongrua tegmina membris
Et miserū tanto p̄ssit honore caput;
Ast ubi terribilis animo circumstitit horror.

Pigraque presumptus uenit in ossa uigor.
Mitibus ille feris communia pabula calcans
Turbauit pauidos per sua rura boues.
Rusticus hunc magna postquam deprendit ab aure
Correptum uinclis uerberibusque domat.
i. membra asini — i. pelle leonis
Et simul abstracto denudans corpora tergo
Increpat his miserum uocibus ille pecus.
Forsitan ignotos imitato murmure fallas
eras
At michi qui quondam semper asellus eris.

.G. DE RANA ET UULPE.

i. nata
Edita gurgitibus olimque inmersa profundo
Et luteis tantum semper amica uadis
i. uenenosis
Ad superos colles herbosaque prata recurrens
Mulcebat miseras turgida rana feras.
i. ut
Callida quo posset grauibus succurrere morbis

[illegible]

Et uitam ingenio continuare suo.
Nec se peonio iactat cessisse magistro
Quamuis perpetuos curet in orbe deos.
Tunc uulpes pecudum ridens astuta quietem

[illegible]

Verborum uacuam prodidit esse fidem.
Haec dabit egrotis inquit medicamina membris
Pallida ceruleus cui notat ora color.

.A. DE CANE QUI FEREBAT NOLAS.

Haud facile est prauis innatam mentibus artem

haud pro non — facile i. faciliter — innatam i. naturaliter furta

Muneribus dignas suppliciove putent;
Forte canis quondam nullis latratibus horrens. [i. horrid']
Nec patulis primum rictibus ora trahens. [i. aptionib: — i. hians os apiens]
Mollia sed pavide summittens verba caude [i. lanitude — i. morsus]
Concitus audaci vulnera dente dabat;
Hunc dominus ne quem probitas simulata lateret
Iusserat in rapido gutture ferre nolam;
Faucibus innexis crepitantia subligat era.
Que facili motu signa cavenda darent;
Hec tamen ille sibi credebat premia ferri.
Et similem turbam despiciebat ovans;
Tunc exultantem senior de plebe superbum
Aggreditur tali singula voce monens;
Infelix que tanta rapit dementia sensum.
Munera pro meritis si cupis ista dari.
Non hoc virtutis decus ostentatur in ere:
Nequitie testem sed geris inde sonum;

DE CAMELO ET IOVE. 8.

Contentum propriis sapientem vivere rebus
Nec cupere alterius nostra fabella monet;
Indignata cito ne stet fortuna recursu.
Atque eadem minuat que dedit ante rota; [i. fortuna]
Corporis immensi fertur pecus isse per auras.
Et magnum precibus sollicitasse Iovem;

Turpe nimis cunctis irridendūq; uideri
Insignes geminis cornib: ire boues
Et solū nulla munitū parte camelū
Obiectū cunctis expositumq; feris
Iuppiter irridens postq̄ spata negauit [s. scde]
Insup & magne sustulit auris onus ;
Viue minor merito cui sors n̄ sufficit inq̄t [s. scelsa]
Et tua ppetuū liuide damna geme ;

DE DUOBUS SOCIIS ET URSA ·

9· Montib: ignotis curuisq: inuallib: artū
Cū socio qdā suscipiebat iter ·
Securus qdcumq: malū fortuna tulisset
Robore collato posset uterq: pati ;
Dumq: p inceptū uario sermone feruntur [i. uelox festina · subito]
Inmediā pceps conuenit ursa uiam ;
Horū alter facili conpndens robora cursu
Inuiridi trepidū fronde pependit onus ·
Ille trahens nullo iacuit uestigia gressu
Exanimē fingens sponte relisus humi ;
Continuo pdā cupiens fera seua cucurrit
Et miserū curuis unguib: ante leuat
Uerū ubi concreto riguer membra timore
Nam solitus mentis liquerat ossa calor
Tunc olidū credens quis lacera[illegible] cadauer

Deserit. & lustris conditur ursa suis.
Sed cum securi paulatim in uerba redissent.
Liberior iusto qui fuit ante fugax.
Dic sodes quidnam trepido tibi retulit ursa. [i. si audes. s. inquit]
Nam secreta diu multaque uerba dedit.
Magna quidem monuit. tamen hec quoque maxime iussit [s. necessaria; uel simulet; s. seruare]
Que semper misero sunt facienda michi.
Ne facile alterius repetas consortia dixit.
Rursus ab insana ne capiare fera.

DE CALVO EQVITE.

Calvus eques capiti solitus religare capillos [i. capillum; s. alienos] · 10 ·
Atque alias nudo uertice ferre comas
Ad campum nitidis uenit conspectus in armis [i. fulgens]
Et facilem frenis flectere cepit equum.
Huius ab aduerso boree spiramina prestant [i. flat]
Ridiculum populo conspiciente caput
Nam mox deiecto nituit frons nuda galero
Discolor apposita que fuit ante coma.
Ille sagax risus quod tantis milibus esset
Distulit admota calliditate iocum.
Quid mirum referens positos fugisse capillos [i. non; mirum]
Quem prius etas deseruerat comę.

DE DVABVS OLLIS · 11 ·

Eripiens geminas ripis cedentibus ollas [i. locum dantibus]

Insanis pariter flumen agebat aquis;
Sed diuersa duas ars & natura creauit.
Aere prior fusa est. altera ficta luto;
Dispar erat fragili & solide concordia motus.
Incertumq; uagus amnis habebat iter;
lutea
Ne tamen elisa confringeret aerea testam
depcata . s. illa ñ ñ
Iurabat solita longius ire uiam;
i. ṗ eestrib: i. fortio- ra. eta
Illa timens ne qd leuib: grauiora nocerent.
Et qa nulla breui est cũ meliore fides.
Quã uis me uerbis securã feceris inquit.
Non timor ex animo decutiendus erit;
Nam me siue tibi seu te m̃ conferat unda.
Semp ero ambob: subdita sola malis;

De thesauro invento.

i. exercens. arans.
·12· Rusticus impsso molit uomere terrã.
Thesaurũ sulcis psiluisse uidet;
spreta   supiente
Mox indigna animo ppante reliqt aratra.
Semina cõpellens ad meliora boues;
Continuo supplex telluri construit aras.
abscon   ditas
Que sibi depositas sponte dedisset opes;
Hunc fortuna nouis gaudentẽ puida reb:
Ammonet. indignã se qq: thure dolens;
Nunc inuenta meis ñ pdis munera templis.
Atq: alios mauis participare deos;

Sed cū surrepto fueris tristissim⁹ auro
Me p̄mam lacrimis sollicitabis inops
Non me ridenti sed uultu cernere tristi
Fas est. & uacua sint tua uota tibi

DE TAURO ET LEONE ET HYRCO. 13.

Inmensū taurus fugeret cū forte leonem.
Tutaq: desertis quereret antra uiis
Speluncā repperit quā tunc hirsut⁹ habebat
Cinyphii ductor q̄ gregis esse solet
Post ubi summissa meditantē rūpe fronte
Obuius obliquo terruit ore caper
Tristis abit. Longaq: fugax de ualle locut⁹ est
Nam timor expulsū iurgia ferre uetat
Non te fetosū demissis putas de barbis
Illū q̄ sup̄est consequiturq: tremo
Nam si discedat. noscas stultissime quantū
Discrepat a tauri uirib: hyrcus olens

DE IOUE ET SIMIA ET FILIO SUO. 14.

Iuppiter in toto quondā quesiuerat orbe
Munera natorū q̄s meliora daret
Certatim ad regē currit gen̄s omne ferarū
Permixtumq: hominū cogitur ire pecus
Sed nec squamigeri desunt ad iurgia pisces
Vel quicquid uolucrū purior aura uehit

Inter quas trepide ducebant pignora matres.
Iudicio tanti discutienda dei.
Tunc brevis informem traheret cum simia natum.
Ipsum etiam in risum compulit ire iovem.
Hanc tamen ante alios rupit turpissima voce.
Dum generis crimen sic abolere cupit.
Iuppiter hoc norit maneat victoria sique.
Iudicio superest omnibus iste meo.
Sic mos est hominis quicquid sibi fecerit ipse
Vile licet maneat; approbat ipse tamen.

DE PAVONE ET GRUE.

.iii. Threiciam volucrem fertur (i. pavo) iunonius ales.
Communi sociam continuisse cibo.
Namque inter varios fuerat discordia formas.
Magnaque de facili iurgia lite trahunt.
Quod sibi multimodo fulgerent membra decore.
Ceruleam facerent (i. nigra) livida terga gruem.
Et simul erecte circumdans tegmina caude.
Sparserat archanum rursus in astra iubar.
Illa licet nullo pennarum certet honore.
His tamen insultans vocibus usa datur.
Quamvis innumeras plumas variaverit ordo.
Mersus humi semper florida terga geris.
Ast ego deformi sublimis in aera penna.

Proxima sideribus numinibusque feror;

DE QUERCU ET HARUNDINE. ·I6·

Montibus e summis radicitus eruta quercus
Decidit insani turbine victa nothi;
Quam tumidis subter decurrens alveus undis
Suscipit et fluvio precipitante rapit;
Verum ubi diversis impellitur ardua ripis
In fragiles calamos grande resedit onus;
Tunc sic exiguo conectens cespite ramos
Miratur liquidis quod stet arundo vadis.
Seque (o similiter) tam vasto nec dum consistere trunco.
Ast illam tenui cortice ferre minas;
Stridula (i. sonora) mox blando respondens canna susurro (i. sono).
Se magis hac tutam debilitate docet;
Tu rapidos inquit ventos sevasque procellas
Despicis et totis viribus acta ruis;
Ast ego surgentes paulatim demoror austros
Et quamvis levibus prona cedo nothis;
In via preruptus offendit robora nimbus.
Motibus aura meis ludificata perit;
Haec nos dicta monent magnis obsistere frustra
Paulatimque truces exsuperare minas; ·I7·

DE VENATORE ET TIGRIDE ET VULPE. (i. sperniter)

Venator iaculis haud (p non) irrita vulnera con-
querens

Turbabat pauidas per sua lustra feras.
Tunc pauidis audax cupiens succurrere tygris.
Verbere commotas iussit adesse minas.
Ille tamen solito contorquens tela lacerto.
Nunc tibi qualis eram nuntius iste refert.
Et simul emissum transegit uulnera ferrum.
Perstrinxitque citos hasta cruenta pedes.
Molliter affixum traheret cum saucia ferrum.
Atrepida fertur uulpe retenta diu.
Quis ille foret qui talia uulnera ferret.
Aut ubinam iaculum delituisset agens.
Illa gemens fractoque loqui uix murmure cepit.
Nam solitas uoces ira doloque rapit.
Nulla quidem medio conuenit in aggere forma
Queque oculis olim sit repetenda meis.
Sed cruor et ualidis in nos directa lacertis
Ostendunt aliquem tela fuisse uirum.

DE QUATUOR TAURIS ET LEONE.

Quatuor inmensis quondam per prata iuuencis
Fertur amicitie tanta fuisse fides.
Ut simul emissos nullus diuelleret error.
Rursus et e pastu turba rediret ouans.
Hos quoque collatis inter se cornibus ingens
Dicitur insiluis premuisse leo.

Dum metus oblatam prohibet temptare rapinam.
Et coniuratos horret adire boves;
Sed quamvis audax factisque inmanior esset,
Tantorum solus viribus inpar erat;
Protinus aggreditur pravis insistere verbis,
Collisum cupiens dissociare pecus;
Sed postquam dictis animos disiunxit acerbis,
Invasit miserum dirrupitque gregem;
Tunc quidam ex illis vitam servare quietam
Qui cupit. nostra discere morte potest
Neve cito admotas verbis fallacibus aures
Impleat. aut veterem deserat ante fidem;

DE ABIETE ET DUMO;

Horrentes dumos abies pulcherrima risit, ·uy·
Cum facerent formae iurgia magna suae;
Indignum referens cunctis certamen haberi,
Quos meritis nullus consociaret honor;
Nam mihi deductum surgens in nubila corpus
Verticis erectas tollit in astra iubas;
Puppibus et patulis media cum sede locamur,
In me suspensos explicat aura sinus;
At tibi deformem quod dant spineta figuram,
Despectum cuncti praeteriere viri;
Ille refert. nunc laeta quidem bona sola fateris,

Et nostris frueris imperiosa malis;
Sed cum pulchra minax succidit membra securis:
Quam velles spinas tunc habuisse meas;

DE PISCATORE ET PISCE.

20. Piscator solitus praedam suspendere saeta:
Exigui piscis vile trahebat onus;
Sed postquam superas captum perduxit ad auras.
Atque avido fixum vulnus ab ore tulit.
Parce precor supplex lacrimis ita dixit obortis.
Nam quanta ex nostro corpore damna feres;
Nunc me saxosis genitrix fecunda sub antris
Fudit. et in proprias ludere iussit aquas;
Tolle minas. tenerumque tuis sine crescere mensis.
Haec tibi me rursus litoris ora dabit;
Protinus inmensi depastus caerula ponti.
Pinguior ad calamum sponte recurro tuum;
Ille nefas captum referens absolvere piscem.
Difficiles queritur casibus esse vices;
Nam miserum est inquit praesentem amittere praedam.
Stultius et rursum vota futura sequi;

DE ALITE ET PULLIS EIUS. ET RUSTICO

21. Parvula progeniem terrae mandaverat ales.
Qua stabat viridi caespite flava seges;
Rusticus hanc fragili cupiens decerpere culmo.

Victimā supplex forte petebat opem ;
Sed uox inplumes turbauit credula nidos·
(l. tenere)
Suaserat & larib: continuare fugam ;
(s. a domib:)
Cautior hos remeans phibet discedere mat̄ ;
(s. fiet uob)
Nam quid ab externis pficietur ait ;
Ille iterū caris opam mandauit amicis ;
At genitrix rursū tucior inde manet·
Sed postquā dn̄m curuas conp̄ndere falces
Frugib: & uerā sensit adesse manū ;
(l. cultata)
Nunc ait o miseri dilecta relinqte rura ;
(i. q̄dq̄dem)
Cum spem de ppriis uirib: ille petit ;

Nā q̄d. Quandoq̄de uos uulcis uos met ipsos destruere.

DE INUIDO ET CUPIDO ET IOUE·

22·

Iuppiter ambiguas hominū p̄discere mētes
Ad terras phebū misit ab arce poli ;
Tunc duo diuersis poscebant numina uotis :
Namq: alter cupidus inuidus alter erat ;
His sese mediū titan scrutatus utrumq:
Obtulit· & p̄cib: ut peteretur ait ;
Prestandi faciles· nā que rogauerit unus :
Protinus hec alter congeminata feret ;
Sed cū longa iecur nequeat saciare cupido :
Distulit ad motas in noua dāna preces ;
Spem sibi confidens alieno crescere uoto
Seq: ratus solū munera ferre duo ;

Nam petit extinctus ut lumine degeret uno
Alter ut hoc duplicans uiuat utroq: carens;
Ille ubi captante͞ sociu͞ sua p͞mia uidit ·
Suppliciu͞ ppriı corporis optat ouans;
Tunc sorte͞ sapiens humana͞ risit apollo ·
Inuidieq: malu͞ ptulit ipse ioui ·
Que du͞ puentis alioru͞ gaudet iniquis ·
Letior infelix & sua damna cupit ;

23 DE MERCATORE ET BACHO ·
Venditor insigne͞ referens de marmore bachu͞
Expositu͞ pretio fecerat esse deum ·
Nobilis hunc q͞da͞ funesta in sede sepulchri
Mercari cupiens · compositurus erat ;
Alter adoratus ut ferret numina te͞plis ·
Redderet & sacro debita uota loco ;
Nunc ait ambiguu͞ facies de mercib: omen
Cu͞ spes in preciu͞ munera dispar agat ;
Seu Et me defunctis seu mauis tradere diuis ·
Siue decus busti seu uelis esse deum ;
Subdita na͞q: t͞ est magni reuerentia fati ·
Atq: eade͞ retines funera n͞ra manu ;
Conuenit hoc illis q͞b: ÷ p͞missa potestas ·
An prestare magis seu nocuisse uelint ;
DE VENATORE ET LEONE ·

Certamen longa peractū lite gerebant . .20.
Venator quondā nobilis atq; leo .
Hinc cū ppetuū cuperent iniurgia finē .
formatas
Edita continuo forte sepulchra uident ;
Illic docta manꝰ flectentē colla leonem .
Fecerat ingremio pcubuisse uiri ;
ipsa manꝰ d. l. uictorē
Scilicet affirmans pictura teste supbū
Se fieri . extinctā nā docet ēē . feram ;
Ille graues oculos ad inania signa retorquens .
Infremit . & rabido pectore uerba dedit ;
uana assūpsit . l. inuasit
Irrita te generis subiit fiducia nri .
Artificis testē si cupis esse manum ;
Quod si nra nouū capet sollertia sensū .
Sculpet ut docili pollice saxa leo .
Tunc hominē aspiceres oppssū murmure magno .
Conderet ut rabidis ultima fata genis ;

De puero flente et latrone . .21.

Flens puer extrema putei csedit in ora .
Vana sup uacuis rictib; ora trahens ;
Callidus huc lacrimis fur postq uidit obortis ;
Que nā tristitię sit sibi causa rogat ;
Ille sibi abrupti funis discrimina fingens .
l. cratera
Vnū auri querit dissiluisse cadū ;
Nec mora sollicitā traxit manꝰ impba uestē

Exutus putei protinus ima petit;
Parvulus exiguo circumdans pallia collo
Sentibus immersus delituisse datur;
Fur post fallaci suscepta pericula voto
Tristior amissa veste resedit humi.
Fertur et his sollers vocem rupisse querelis
Et summos gemitu sollicitasse deos:
Perdita quisquis erit post hec bene pallia credat,
Qui putet in liquidis quod natet urna vadis.

Sollers, quasi sit sollicitus in arte, et ut ... Sollers enim dicebatur ab antiquis qui erat omni bona arte instructus, ... adolescentem sollertem dabo.

posthac i. post ea. adverbium temporis.

Sollers quasi sit sollicitus in arte et ut ... Sollers enim dicebatur ab antiquis qui erat omni bona arte instructus ... adolescentem solertem dabo

De capellula et leone.

·26· Viderat excelsa pascentem rupe capellam
Comminus esuriens cum leo ferret iter.
Et prior heus inquit preruptis ardua saxis
Linque, nec hirsutis pascua quere iugis.
Sed cythisi croceum per prata virentia florem
Et glaucas salices et thyma grata pete.
Illa gemens desiste precor fallaciter inquit
Securam placidis adsimulare dolis.
Vera licet moneas, maiora pericula tollas,
Tu tamen his dictis non facis esse fidem;
Nam quamvis rectis constet sententia verbis,
Suspectam gravius consiliator habet;

Cythisus est herba hominibus amara ... capris, a loco dicta qua abundat.

h. herbe

De cornicula et urna.

·27· Ingentem sitiens cornix aspexerat urnam

Que minimā fundo continuisset aquā;
hanc (i. cornix) enisa diu planis effundere campis.
ulterius nimiā pelleret inde sitim;
Postquā nulla viā virtus dedit: admovet omīs
Indignata nova calliditate dolos;
Nam brevis immersis accrescens sponte lapillis
Potandi facilē prebuit unda viam;
Virib: hec docuit quā sit prudentia maior
Qui ceptū volucris explicuisset opus;

DE RUSTICO ET IUUENCO. 1.28.

Vincla recusanti dedignantiq: iuvenco
Aspa mordaci subdere colla iugo
Rusticus obliqua succidens cornua falce:
Credidit insanū defremuisse pecus;
(caute vivendo dixit) Cautus & inmenso cervicē nectit aratro.
(velocior t fortior) Namq: erat hic cornu pvitior atq: pede.
Scilicet ut longus phiberet verbera temo:
Neve ictus faciles ungula seva daret;
Sed postq̄ irato detrectans vincula collo
In merita vacua calce (i. vexat) fatigat humū:
Continuo cursum pedib: dispgit harenā
Qua sicus in dnī ora sequentis agat;
Tunc sic informi squalentes pulvere crines
Despiciens imo pectore rusticus ait;

111

i. ecce. t nimirū s. huic iuuenco
Nimirū exemplū nature deerat inique.
p q naturā i. bonitate
Qua fieri posset cū ratione nocens;

DE QVODAM VIATORE ET SATIRO.

tempus
29. Horrida congestis cū staret bruma pruinis
Cunctaq: durato stringeret arua gelu.
Hesit inaduersa nimborū mole uiator.
Perdita nā phibet semita ferre gradum;
Hunc nemorū custos fert miseratus in antro
i. forestis
Exceptū satir continuasse suo;
Quē simul aspiciens rursus miratur alūnus.
Vimq: homini tantā pnuus esse pauet;
i. membra
Nam gelidos art uite ut reuocaret in usū.
Afflatas calido soluerat ore manus;
Sed cū depulso cepisset frigore leuis.
Hospitis eximia sedulitate frui
Namq: illi agrestē cupiens ostendere uitā
Siluarū referens optima queq: dabat.
Optulit & calido plenū crathera lieo.
Laxet ut infusus frigida menbra tepor;
Ille ubi feruentē labris contingere testā
Horruit. algentes rursus abore suflat;
Obstupuit monstro duplici pterritus hospes.
Et pulsū siluis longius ire iubet.
Nolo ait ut nris unquā successeris antris.

Tam diuersa duo q̄ simul ore ferat;

DE RUSTICO ET APRO . 30.

VASTANTẼ segetes & pinguia culta ruentẽ
Liquerat abscisa rusticus aure suem .
Vt memor accepti referens monimẽta doloris:
Vlteri⁹ teneris parceret illa satis;
Rursus in (uetati) excepti deprensus crimine campi:
Perdidit indulte p̄fidus auris onus;
Nec mora p̄dicte segeti capt̃ intulit horrens .
Pena q̄d indignũ congeminata facit; (nobilib:)
Tunc dñi captũ mensis dedit ille sup̄bis:
Inuarias epulas plurima frusta secans;
Sed cũ consumpti domin⁹ cor quereret apri .
Impatiens fertur q̄d rapuisse cocus .
Rustic⁹ hoc iustã uerbo conpescuit irã:
Affirmans stultũ non habuisse suem;
Nam cũ mẽbrorũ demens indãna redisset . (s. si habuisset cor:)
Atq: uno totiens posset ab hoste capi:
Hec illos descripta monent . q̄ sepius ausi:
Nunq̄ a peccatis abstinuere (isse) manus;

DE MURE ET BOVE . 31.

Ingentẽ fertur mus quondã paruus oberra
Ausus ab exiguo ledere dente bouẽ;
Verũ ubi mordaci confecit uulnera rostro:

Tutus in aufractus conditur ille suos;
Ille licet uasta toruum ceruice minetur:
Non tamen iratus quem pet... uidet;
Tunc indignantem iusto sermone fatigans:
Distulit hostiles calliditate minas;
Non quia magna uel tribuerunt membra parentes:
Viribus effectum constituere tuis;
Disce tamen breuibus quae sit fiducia monstris:
Et faciat quicquid paruula turba cupit;
Cum diues persona breuem maiorue potestas
Subdere uult sibimet. desinat ira tumens;

DE QVODAM BOVERIO .

32. HERENTEM luteo sub gurgite rusticus axem
Liquerat. & nexos ad iuga tarda boues;
Frustraque dispositos confidens numina uotis
Ferre suis rebus cum resideret opem;
Cui rector summis (hercules) tyrinthius infit ab astris
Nam uocat hunc supplex in sua uota deum.
Perge laborantes stimulis agitare iuuencos:
Et manibus pigras disce iuuare rotas;
Tunc quoque congressum maioraque uiribus ausum:
Fas superos animis conciliare tuis;
Disce tamen pigris non flecti numina uotis:
Presentesque adhibe cum facis ipse deos;

De ansere cum aureis ovis 33

ANSER erat cuidā ꝑtioso germine fęta:
Ovaq; quę nidis aurea sepe daret;
Fixerat hanc legē uolucri natura supbę:
Ne liceat partū munera ferre duo;
Sed dn̄s cupidū sperans uanescere uotū:
Non tulit exosas in sua lucra moras;
Grande ratus ꝑtiū uolucris de morte referre:
Quę tam c̄tinuo munere diues erat;
Postq nuda minax transegit uiscera ferrū
Et uacuā solitis fętib; esse uidet:
Ingemuit tantę deceptus crimine fraudis.
Nam penā meritas retulit inde suis;
Sic q̇ cuncta deos uno male tēpe poscunt:
Iustius his etiā uota diurna negant;

De formica et cicada. 34

Quisquis torpentē passus transisse iuuentā
Nec timuit uitę puidus ante mala.
Collectus senio postq grauis affuit etas:
Heu frustra alterius sepe rogauit opem;
Solib; ereptos hiemi formica labores
Distulit. & breuib; condidit ante cauis;
Verū ubi candentes suscepit tẽra pruinas.
Arvaq; sub gelido delituere gelu.

Pigra nimis tantos non aequans corpore nimbos
In propriis laribus humida grana legit.
Discolor hanc precibus summis alimenta rogabat
Que quondam querulo ruperat arva sono.
Se quoque maturas cum tunderet area messes
Cantibus estivos explicuisse dies.
Parvula tunc ridens sic est affata cicadam.
Nam vitam pariter continuare solent.
Est quoniam summo substantia parta labori
Frigoribus mediis otia lenta traho.
At tibi saltandi nunc ultima tempora restant.
Cantibus est quoniam vita peracta prior.

DE SIMIA ET CANIBUS.

34. Fama est quod geminum profundens simia partum
Dividit in varias pignora nata vices.
Namque unum caro genitrix producit amore.
Alterius odiis exsaturata tumet.
Ceperat ut fetam gravior terrere tumultus [canum]
Dissimili natos condicione rapit.
Dilectum manibus et pectore gestat amico.
Contemptum dorso suscipiente levat.
Sed cum lassatis nequeat subsistere plantis.
Oppositum fugiens sponte relinquit onus.
Alter ab hirsuto circumdans brachia collo.

haret · et inuita cum genitrice fugit ;
Mox quoque dilecti succedit in oscula fratris :
Seruat uetulis unicus heres auis ;
Sic multos neglecta iuuant ; atque ordine uersa
Spes humiles rursus in meliora uehit ;

DE UITULO ET BOVE ;

Pulcher et intacta uitulus ceruice resultans . 36 .
Scindentem assidue uidat arua bouem ;
Non pudet heus inquit longeuo uincula collo
Ferre . nec expositis otia nosse iugis .
Cum mihi subiectas pateat discursus in herbas .
Et nemorum liceat rursus opaca sequi .
At senior nullam uerbis compulsus in iram .
Uertebat solitam uomere fessus humum .
Donec deposito per prata liceret aratro .
Molliter herboso procubuisse thoro ;
Mox uitulum sacris innexum respicit aris .
Admotum cultro comminus ire prope ;
Hanc tibi tristis ait dedit indulgentia mortem .
Expertem nostri que facit esse iugi ;
Proderit ergo graues quam uis proferre labores .
Otia quam teneris mox peritura sequi ;
Est hominum sors ista magis felicibus ut mors
Sit cita cum miseros uita diurna regat ;

De leone et cane.

37. Pinguior exhausto canis occurrisse leoni
Fertur. & insertas uerba dedisse iocis;
Nonne uides duplici tendant̄ ut ilia tergo
Luxurietq: thoris nobile pectus ait.
Proxim⁹ humanis ducor post ocia mensis.
Communē capiens largius ore cibū;
Sed q̄d crassa michi circūdat guttura ferrū:
Ne custodita fas sit abire domo;
At tu magna diu moribundus lustra peragras.
Donec se siluis obuia preda ferat;
P— erge igit̄ n̄ris tua subdere colla cathenis:
Dū liceat faciles ꝓmeruisse dapes;
Protin⁹ ille graue gemitu collect⁹ in irā.
Atq: ferox animi nobile murmur agit;
Uade ait. & meritas nodū ceruicib: infer.
Conpensentq: mea uincula dura famen;
At mea cū uariis libtas redditur antris.
Quā uis ieiun⁹ quelibet arua peto;
Has illis epulas potius laudare memento.
Qui libertatē post posuere gule;

De pisce et foca.

38. Dulcib: e stagnis fluuio torrente coact⁹.
Aequoreas preceps piscis obibat aquas;

Illic squamigerum despectans improbus agmen ;
Eximium sese nobilitate refert ;
Non tulit expulsum patrio sub gurgite phoca ;
Verbaque cum salibus asperiora dedit ;
Vana laborantis aufer mendacia dictis ;
Queque refutari te quoque teste queant ;
Nam quis erit potior populo spectante probabo ;
Si pariter captos humida lina trahant ;
Tunc me nobilior magno mercabitur emptor ;
Te simul ere breui debile uulgus emet ;

DE QUODAM MILITE ET LITUO EIUS . .39.

VOUERAT attritus quondam per prelia miles ;
Omnia suppositis ignibus arma dare ;
Vel que uictori moriens sibi turba dedisset ;
Vel quicquid profugo posset ab hoste capi ;
Interea uotis sors affuit . & memor arma
Ceperat accenso singula ferre rogo ;
Tunc lituus rauco detrectans murmure culpam ;
Inmeritum flammis se docet esse prius ;
Nulla tuos inquit petierunt tela lacertos ;
Uiribus affirmes que tamen acta meis ;
Sed tantum uentis & cantibus arma coegi ;
hoc quoque summisso testor & astra sono ;
Ille resultantem flammis crepitantibus addens ;

Nunc te maior ait pena dolorque rapit ;

·i· quamuis.

Nam licet ipse nichil posses temptare . nec ausus .

·i· quando

Senior es . alios quod facis esse malos ;

De pardo et uulpe .

·XL· Distinctus maculis & pulchro pectore pardus

Inter consimiles ibat mire feras ;

Sed quia nulla graues uariarent terga leones .

Protinus his miserum credidit esse genus ;

Cetera sordenti damnans animalia uultu .

Solus in exemplum nobilitatis erat ;

·argut' qa argumtosi cito inuen, l loqndo.

Hunc arguta nouo gaudentem uulpes amictu

Corripit . & uarias improbat ipsa notas ;

Vade ait . & pictę nimium confide iuuentę .

Dum mihi consilium pulchrius esse queat ;

Miremurque magis quos munera mentis adornant .

Quam qui corporeis enituere bonis ;

De ymbre et olla .

·XLI· Expulsus uentis & pressa nube coactus .

Ruperat hybernis se grauis imber aquis ;

Cumque per effusas stagnaret turbine terras .

Expositum campis fictile pressit opus ;

Mobile namque lutum tepidus prius instruit aer .

Discat ut admoto rectius igne coqui ;

Tunc nimbus fragilis quaerit nomina testae .

Immemor illa sui amphora dicor ait;
Nunc me docta manu rapiente uolumina giro
Mollit obliquum iussit habere latus;
Hasteri hac inquit liceat constare figura.
Nam te subiectam diluet imber ait
Et simul accepto uiolentus amne fatiscens.
Pronior in tenues uicta cucurrit aquas;
Infelix quae magna sibi cognomina sumens.
Ausa pharetratis nubibus istar loqui;
Haec poterunt miseros post hec exempla monere.
Subdita nobilibus ut sua fata gemant;

DE LUPO ET HEDO. ·l2

Fortis lupum melior cursu deluserat hedus.
Proxima uicinis dum petit arua casis;
Inde fugam recto tendens in moenia cursu.
Inter lanigeros astitit ille greges;
Inpiger hunc raptor mediamque secutus in urbem.
Temptat compositis sollicitare dolis;
Nonne uides inquit cunctis ut uictima templis
Ore gemens mitem morte cruentet humum.
Quod si securo ualeas te reddere campo.
Ei michi uittata tu quoque fronte cades.
Ille refert. sed quam metuis precor exime curam
Et tecum uiles improbe tolle minas.

Nam sat erit sacrũ diuis fudisse cruorem :
Quã rapido fauces exsaturare lupo ;
Sic q̃rens duplici subeuntur tristia casu :
Expedit insigne p̃meruisse necem ;

FINIT LIBER AUIANI ·

Est quicumq; legit Martini opusa qd egit ·
Sicubi deliquit uitiũ sanare reliquit ·

Est quicumq; legit Martini opusa qd egit
Sicubi deliquit · uitiũ sanare reliquit ·

Iste lib̃ citat libro De Catones maiore

LINGUA PATERNA SONAT QD EI SAPI
Exaudi fili · m̃tisq; repone cubili VENIA DONAT ;

De deo

Principio · cultũ diui tu dilige multum ·
Qua sine cultura · ñ est mens crimine pura :

Plus vigila ·

Non teneas uane de somno surgere mane ·
Longa quies somni uitio fit fomes in om̃i
Hac uaria uita · discors tibi uiuere uita ·
Nulli se iungit · sua quẽ discordia pungit ·
Si cupias pacẽ · linguã compesce loquacẽ ·
Et ratione sile · dñm si queris adire ·
Hic bene se ditat · q̃ semp in omnia uitat ·
Ne sit ad opauũ quod nouerit esse nociuũ ·
Lenis & asper erit sapiens · ut res sua querit ·
Et mores uertet sit qđ crimine p̃det ·
Non temere credas uxoris sepe querelas ·

Nanq: dolos nouit · & quos tu diligis odit ·
Si moneas carū quā uis sibi fiat amarū
Non tam̄ absistas qn uerba monenda ministres.
Verbosi lites fili carissime uites ·
Multi sermonē retinent · sed n̄ ratione ·
Spē tibi pmissā nulli pmiseris ipsam ·
Perdit nanq: fidē · sic multa locutio pdem ·
Profice sic aliis · ut sis t carus · & ipsis ·
Sicq: bon9 caris esto · ne dampna sequaris ·
Effuge rumores · simul & nouitatis amores ·
Nam stult9 meret qd̄ non tacuisse noceret ·
Si quis te laudat · non hic te glā fallat ·
Plus laudatori quā tu t credere noli ·
Alteri9 factū sit uerbis ampli9 auctū ·
Sed referas nulli cū tu benefeceris ulli ·
Cū multos act9 memorat facunda senectus ·
Talia fac iuuenis que narret sermo senilis ·
Qui pscrutat siqs secreta loquatur ·
Ille fouet secū qd̄ n̄ ÷ forsitan equū ·
Quisqis caut9 erit · felix aduersa cauebit ·
Nā fortuna cadit · uix ultra pspa uadit ·
Cū tibi secura spes sit de morte futura ·
Alteri9 mortē noli tibi ponere sortem ·
Si qs forte uelit qd̄ amicus paup habebit

Sumat corde bono · sit & hinc laus addita dono ·
Cum sit inops nat⁹ q̄sq̄s · nudusq: creatus ·
Pauperiem grandē uincat patientia tandē ·
Dico t̄ uere · si uis de morte timere ·
Perdere tunc queris uitę q̄d habere uideris ·
Si manet obliquus · meritū nec seruat amic⁹ ·
Sis tu culpandus · d̄s autē fiat amandus ·
Parcius uteris quesitis quando frueris ·
Et rem seruabis ; semperq: de esse putabis ·
Laudat adulator · sed non est uerus amator ·
Tu q̄q: commendes · & ea sic dona rependes ·
Bis non spondebis q̄d tu prestare ualebis ·
Nec similis uento · sed uir bon⁹ ēē memēto ·
Non bene credunt̄ · nimiū q̄ blanda locunt̄ ·
Decipiunt̄ aues · p̄ cant⁹ sepe suaues ·
Carū uile putes · rursus contrario mutes ·
Sic nec auarus eris · cupidus neq: nate uidēris ·
Instrue pupillos · paup̄ si diligis illos ·
Ne paup̄tati possint succūbere nati ·
Si culpare uelis · culpabilis ēē cauebis ·
Nanq: m̄ sordet · sua quē doctrina remordet ·
Exige rē iustā · si ñ cupis inde repulsam ·
Non ē donandū · q̄cq̄d stat iure negandū ·
Extera p̄uatis · nunquā uos ante feratis ·

Nam puatim sederit: extranea casib: herent;
Cū subito fine spes sit bene certa ruine.
Pro magno lucro mortalē uiuere duco.
Cedas sepe pari: quā uis possit supari.
hoc ideo dico: quia sic eris aptus amico.
Debes parua dare. cupias cū magna rogare.
Audio sic dici. donando simus amici.
Semp dentes. cū caro sumere lites.
Lis odiū gignit: caros concordia stringit:
Si tibi seruorū. fert irā culpa tuorū:
Pectore submesto tam̄ his moderabilis esto.
Sepe pati prestat. q̄ te supabilis extat.
Nulla ualet tantū uirt⁹ patientia quantū.
Plus conseruabis. quecunq: labore parabis.
Cū labor ipse prit. pauptas ledere querit.
Interdū nouis tribuas. & suffice uouis.
At tibi semp eris carus. dū diues haberis;

Explc Lib. I. Incipit Scds.

TERRE culturas si fors cognoscere curas:
Ecce t maro describit carmine claro.
Sin magis ȯ herbarū naturā discere carū.
Herbas & uires scit macer. & inde reqres.
At si sudores belli cupis atq: labores:
Lucan⁹ dicit que cesar prelia uicit.

Si ueneris mores exquiris · et eius amores ·
Lectus callentem naso dabit hinc tibi mentem ·
Sed nunc quisquis erit sapiens qui uiuere querit ·
Adsit · et hoc discat uitiis ne uita fatiscat ·
Profis ignotis · et non solummodo notis ·
Rex est mendicus · cui non est ullus amicus ·
Ad secreta poli curas extendere noli ·
Sed de terrena mortalis quere camena ·
Mortis linque metus · ut possis uiuere letus ·
Stultitiam seruas · si uite gaudia perdas ·
In nullis rerum uidet iracundia uerum ·
De dubia causa certare nec ergo sit ausa ·
Fac non ut debes quando dispendia debes ·
Sed cum debebis · pro tempore reque uidebis ·
Nil modicum temnas · nimium fugiendo repellas ·
Fit secura magis in paruo flumine puppis ·
Prudens celabis quod amicis turpe putabis ·
Ne culpent plures quod solus pandere cures ·
Absit opinari prauos peccata lucrari ·
Primum se celant peccata · deinde reuelant ·
Ne reputes uiles in paruo corpore uires ·
Ingenio plenus forī iuribus extat egenus ·
Spernere tu noli qn cedas sepe minori ·
Contra uictorem tenuit iam uictus honorem ·

Musicis concors numerisq: doct⁹.
estinet motu digitisq: cant⁹.
Tempet omnes ;

m u domuit
Vestinet

Pectologis studiū uerbis extollere reb:
Gesta fuit grecis romanorūq: poetis.
Nostrat⁹ exersen potuit qđ sternere pontū.
Nauib: & tabulis sesten sociauit abido.
Neptuno cecinit regū posuisse catenas.
Qđ faciles habuit uentos zephirūq: chorūq:.
Atq: nothū memorat plagas & uerbera passos.
Nobilis atq: uates genuit quē mantua uilis.
Aenean somno patrē qđ nocte solenti.
Vidat infernos finx transisse pamnes.
Si ego nil fingā uerbis utināq: facultas.
Aeq pare foret rē mirā carmine digno.
Capt⁹ amore dī secreta monastica captans.
Hlo—thari cesar trarū liqt habenas.
Detonsusq: caput sceptrū gladiūq: crucēq:
Omen uictoris luduuico misit habenda.
Nnatis ort⁹ fuerat q pmi & ipse
Prū tener & pueri uix dū transcender annos.

Et tamen italiā matura mente regebat.
Aspicit hec lacrimans testat' fronte dolorē.
Turbat' uultū singultu guttura quassans.
Vix cōsolari patiens uix cedit amicis.
Accipit & tandē fuerat tam̄ imper' illi.
Cū genitore moui in turba domestica restans.
Desertūq: gemens sc̄os mod̄asset amores.
Vtq: solent gentes armisq: metuq: sub acte.
Detrectare iugū clarorum funera regū.
Cū didicere mouent sic p̄ari undiq: bellū.
Ante alios scithie popli q's impiger urget.
Aduent' iuuenis inopinaq: gl̄a terret
Infesta ueluti micuit cū fulm̄ ab arce.
Et simul intonuit. trepidant hōiesq: ferę q:.
Cōmutantq: animos & p̄ni num̄ adorant.
Aut passim fugiunt & tuta foramina querūt.
Sic scithia con tremuit. cetq: animosq: remisit.
Spes subiit cunctis diuino munere fretū.
Hunc fore terrarū q totū tēperet orbē
Atq: regat gentes stabili sub pace qetas.
Qui potuit scithicos subito cōpescere mot'.
Barbari extreme facta iacet. tam̄ impb: aud&.
Spolet' thet' beneuentan'q: tirannus
Conspirare simul. romanosq: lacescere peki.

Et temerare sacro signatas nomine terras.
Nuntius accelerat seuos narrare tumultus.
Pontificis iussu lacrimosque addere questus.
Infremuit iuuenis. generosum pectus anhelat.
Vindicte stimulos. indignatique minores.
Hec audere uetitas et tollere predas.
Haud secus atque leo silua dominatur in alta.
Si tigrem pardumue lupumue fugacem.
Ceruum siue aprum timidam uel tangere damam.
horrendum stimulatur uerbere caude
Raptoresque rapit laniatque ferocia membra.

Exemplaria uersus oratii poete

Est in purgata crebro qui personet aurem.
Solue senescentem mature sanus equumne
Peccet ad extremum ridendus et ilia ducat.
Quid uerum atque decens curo et rogo et omnis.
Quo me cumque rapit tempestas deferor hospes.
Virtutis uere custos. rigidusque satelles
Et diris non me rebus subiungere conor
Ut nox longa quibus mentitur amica diesque
Longa uidetur opus debentibus. ut piger annus.
Pupillis quos dura premit custodia matrum.
Sic mihi tarda fluunt ingrataque tempora que spem.
Consiliumque morantur agendi nauiter id quod.

Aeque pauperibus prodest locupletibus aeque.
Aeque neglectum pueris senibusque nocebit.
Restat ut his ego me ipse regam solerque elementis.
Non possis oculo quantum contendere linceus.
Non tamen idcirco contempnas lippus inungui.
Fervet avaricia miseroque cupidine pectus.
Sunt verba et voces quibus hunc lenire dolorem.
Possis et magnam morbi dimittere [deponere] partem.
Laudis amore tumes. sunt certa piacula que te
Ter pure lecto poterunt recreare libello.
Invidus. iracundus. iners. vinosus. amator.
Nemo adeo ferus est ut non mitescere possit
Si modo culture patientem commodet aurem.
Ne cures ea que stulte miraris et optas.
Discere et audire et meliori credere non vis:
O cives cives. querenda pecunia primum est.
Virtus post nummos. hec ianus summus ab imo
Est animus tibi. sunt mores. et lingua fidesque
Si recte facies. tunc murus eneus esto.
Nil conscire sibi nulla pallescere culpa.
Qui cupit et metuit iuvat illum sic domus et res.
Ut lippum picte tabule. fomenta podagram.
Auriculas cithare collecta sorde dolentes.
Hoc post hec studium parvi properemus et ampli.

Si patrię uolumus si nobis uiuere cari
Heu calidus sanguis heu rerum inscitia uexat
Indomita ceruice feros ubicumque locorum
Viuitis indigni fraternum rumpere fedus
Quod uoueat dulci nutricula maius alumno
Quam sapere et fari possit quę sentiat et cui
Gratia · fama · ualitudo · contingat habunde
Et modus et uictus non deficiente crumina
Inter spem curamque timores inter et iras
Omnem crede diem tibi diluxisse supremum ·
Forte per angustam tenuis uulpecula rimam ·
Repserat in cameram frumenti · pastaque rursus
Ire foras pleno tendebat corpore frustra
Cui mustela procul si uis ait effugere istinc
Macra cauum repetes artum quem macra subisti ·
Paruum parua decent · mihi iam non regia Roma ·
Sed uacuum Tibur placet aut inbelle Tarentum
Urit enim fulgore suo qui pregrauat artes ·
Infra se positas · post hec sed amabitur idem ·
Presenti tibi · maturos largimur honores ·
Iurandasque tuum per nomen ponimus aras ;

Willelmus canonicorum [illegible] minim[us] [illegible] ibto. [illegible] nas.

Ne metra contempnas tibi scripta videre rauen-
Consilium sanum ne crede tibi fore vanum.
Ad cor mane cito ratione fruendo redito.
Si cor habes mundum monstrabit te furibundum.
Qui contra celum iacis inpenetrabile telum.
Te patet incautum quod cornua ponis in altum.
Euentu tristi regnum poscens tibi Christi.
Insanis penitus in ludibrium stabilitus.
Qui sancte sedis papam fore te male credis.
Quam factus predo violasti corpore fedo.
Stat merito demens nomen tibi. stat male demens.
O caput erroris per multa fluenta cruoris.
Nunc manifestabit error tuus atque probabit.
Quos velut argentum fidei probat experimentum.
Ergo quam propere tua cepta caueto tenere.
Et fastu spreto quid sis moriture videto.
Pape prostratus transactos ede reatus.
Et quere veniam culpamque tuam profitere.
Est pius indultor tam eque criminis ultor.

Oppositum montem escendere cernis orontem.
Arma tua dextra capies. et fer caput extra
Hinc gladio multos umbris mactabis inultos

S[illegible] eo p̄us [illegible] hoc un⁹ puerorum fert ē̄ mun⁹

Lanx qu[illegible]e cū carne dudū n̄o seruit agar[illegible]ne.

I ā platura ēstat sibi munera plura

Hinc & gallina dat uocē pandite lina.

Panib: inductos [illegible] piscesq: uidete minutos.

Trax caput exortas iacet hoc in corpore mortas.

Quē circūstabīt acies & uociferabunt.

Amaratunta tali cacodoxia noxia nili.

Pensa ē dipp⁹ ertis hoc in lumine lipp⁹.

Vict⁹ amore pio sic cantat maxima clio. #.

Portic⁹ ÷ rome. q̄ dū spatiando fero me.

Res querendo nouas. inueni de saphiro uas

Institor ignot⁹. uendebat cū saphiro thus.

Thus soci⁹ nr̄. tres emit denarios ter.

Vas trib⁹ 7 semi. solidis ego pdig⁹ emi.

Vas in cussū. dei tollere sollicitus sū.

Et cophino mundo. de uiminib: p̄ciū do.

Ponit̄ introrsū. sanū uas inde memor sū.

Abstrahit fissū. tristis miser inde nimis sū.

Si foret abstractū. sic positū fuerat tū

Int̄ cunuas. magni foret hoc p̄cii uas.

Latro at hoc p̄ssit. cui p̄spa nulla dies sit.

Parce tuis ūb. nūq, ueniat ē ū bis. — ū. ueris

Sēp inops uiuas. cur aufers hoc in triuas.

S

Clericus hic quis nam? — Bernardus clericus inquam.
Cuius erat uite? — Iocunde pq; iocose.
Doctrine cuius? — Cui fuit et diuinus.
Mortuus est quare? — Pro prima editione.
Quo tamen hinc iuit? — Scis unde locum cecidisti?
Utrumquid habet celum? — Pro seruitio monachorum.
An bene seruiuit? — Famulante fideli animi.
Que mea pars ei? — Que pars tua? Pars tua sterc(us).
Nil in eo clamo. — Requiescat clericus ergo.
Ire tamen liceat. — Fuge. Bernardusq; quiescat;

Ad portam gemini se dedignantur egeni.
Hospita sit sospes. non hospes ut hospita sospes.
Hospes sit sospes. non hospita sospes ut hospes.

Prima sonat quarte respondet quinta sede — e, b,
Tercia cum sexta nomen habetur auis
Me et tribus artificis compegit dextera menbris
Que duo si demas scito manere decem — x
Floribus et lignis quod mirabile uas sit
Quod cum sit uacuum uel plenum pondera(t)

R abbas tocius fr(atres) mando uobis ac(i)p(ite) p(er)o(rem)...

e 10

dns   dns

hic dixit

[illegible] primo libri abbo[nis]

[illegible] legitur [illegible]

[illegible] latinas sup[er] positas q[ui]b[us] di[ci]t litteris

[illegible] codicelli suas habe[t] significationes.

[illegible] g[rec]a nomina g[rec]as [illegible] quere si-

guras sup[er] [illegible] latina latinas. Verbi gr[ati]a.

[illegible] enim. ф. et .Ħ. feminina nomi-

na et p[ri]me declinationis scias et omnia no-

mina sequentia donec alias inuenies no-

[illegible] et .n. masculina et p[ri]me declina-

tionis significant. nota .K. co[m]munia .c.

[illegible] declinationis. Latine [illegible] .H. et .S.

[illegible] et sc[un]d[e] declinationis n[omin]a significant.

[illegible] alie siue latine siue g[rec]e [illegible]

[illegible] [illegible]

[illegible]

[illegible] [illegible]

[illegible] sincophanta uereri . boba tam asti.

[illegible] carthea togaq[ue] crebro.

[illegible] sintheca freque[n]s [illegible] longe.

[illegible] glaucoma [illegible] offa.

[illegible] blatta dehinc [illegible] psaptaq[ue].

[illegible] p[er] nullatenus assint.

[illegible] laon extat badalona [illegible]

[illegible] diam[illegible] bragula [illegible] ppoma.

[illegible] [illegible] per ablunda.

[illegible] [illegible] aulica cura.

[illegible]

[illegible]

Conuenit in ualidis apozima nempe placenta.

Cleronomie codrus maneas unaq[ue] diser[tus].

Cum fisco uineas [illegible] haud sis.

Nomine [illegible] careas [illegible]

Epoctisarus adest [illegible] seruet.

Baltheus [illegible] anagraphula.

Cosmographus [illegible] catascopus esto.

Gimnus abilitas nec [illegible] auctor.

Ceritimu celebres oroscopus [illegible] didasculus.

Inq[ue] thoro amphibalu[m] habeas [illegible] absit.

Canteri sed abunde [illegible] sed amasius absit.

Cerritus caueas [illegible] [illegible]

Abbachus [illegible] theologus atq[ue] ora

Baccaulu[m] [illegible] uideas te ferre cloace.

Prodigus obliquus monotalm[us] subdolus haud sis.

Ludibriu[m] uites baratru[m] [illegible]

Amphiteatra [illegible] eglopia nemor[um].

Na scrupulu[m] generant [illegible] uecanta [illegible]

Scandito analogiu[m] [illegible]

Declina birotu[m] brauiu[m] capito ac clothed [illegible]

Culleu[m] habe[illegible] diametra scias ergastula [illegible]

Apponas [illegible] cu[m] disticha sculpes.

Enoforo liba lotiu[m] laxare suesce.

Dilige tu xenodochiu[m] [illegible] odi.

Hinc acitabula domatiu[m] [illegible] stringat.

Pomeriu[m] curti pomaria c[on]grua malis.

Fulgeat [illegible] ostru[m]. longe sit oleu[m].

Predia quala [illegible] agitent flabra flagra

Limin[illegible] gorgon fugiat. [illegible]

Spne platon olon [illegible] odon.

Te lustret. [illegible] ungeas si n[on] potes [illegible]

Par [illegible] q[uod] nectar flagret lucarq[ue] nec absit

Gallonis memor esto tu[illegible] ambro timeto [illegible]

Mulio strabo [illegible] neq[ue] sit neq[ue] agason inermis.

Ambaso q[uo]d [illegible] sit [illegible] commata

Disparet ac ualidos [illegible]

…ua virago tuu penetret reminiscere do oia.
…ille regat xpi mte t gausape mensa.
…ncole te comat . regisq: baben pceraq:
…bdomen minime super corp mage teche.
…ranu neoteric atq: neofitus haud sis.

…ogmatis ac fidi iugit s. psius abolim.
…uatruor immo tuu hec ut comittet in euu.
…eche di ieron archon paludanianq:
…ncisus uiuas qn cardiacus moriare.
…eruleas uestes si gestas posce colinbu.
Ducit anquina limbus arsippio necnon.
Canteri antelis postelisq: equitat.
Apoxia sed & antrophia patiaris ut acam.
Aterua appodix tua mens sibi cgerat et.
Algematu mas anqrunt talia ueru.
Aphatia amdant antecenia qq: larga.
Edificant ; agape suffert agape nimis apta.
Hisib: egidia in gyro setteris aquas.
Agnatus teneas. areaidia quoq: ubi.
Anheles. hostis ne sis attactus in aslu. aclu.
Aulca nec angustent anima federis simplex.
Alluat ethereus noris. ne apostata fias.
Leue ancile geras dextra agonia fidi.
Auspicio amaneas apogeu aliqua amplier altu.
Armenu condi tollas. archisterium addas.
Archtriclin amicale amineu colit atq:.
huic malis etia apoferetia autum honustat.
Antropus ast agam celibatu colat. & sic.
Argiripa cernet patria. cuiusq: beatos.
haud huic est apoleria cure. s. & aslu.
Angustat nullo; amartetes solet ide.
Anaquare. agstiat uenere anabolodia portat.
Alburnis albent pomis huic apoferetia.
Granted cuncte comitant amicat illu.
Hunc n albidum assur allando sinistri.
Abaccho qui bibitur genita bibiones deuino. Qui nichil amuleta meciu addue posui.

Blacterat amineo sic dixerint & eide.
Indigni referetis brancho prsbrun…
haud illo bitit d q̄ds honore bimet …
Burra plu fateor bucone q arua bidenta…
hic sedet
Hoc singnuus simile retinet genitura.
Buggeus exparat & burgos ueru biluchis.
Apparat atq: osor raphiu sibi s. bil…
Sic aie corp uita coponit dratu.
Leta sed omis si mens ferte parat…
Comit hos cunctos moneas cu mile heri…
Dretea cu os culpa cladefinat antro.
Cespitat ; atq: coagmitant sic crimina …
Comunit mente coalescens comit ei.
Pectoris in pnitu. clandestina. na diu illuc…
Clancule. n stare diu tam ipsa ualebit.
Clancula teste tonante sup sacrata pona.
Cu uideas astu pessu dare feda nefandu.
Immo clientele tutor dni uelut heres.
Hic maneas. duos uirtutu qua almos.
Scande conmas. o. u. o. tu dange laudes.
Hoie sistenta tri ualeas m soli.
Maiestate tam nutu doceaq: phenni.
Qua parit terri tenea tu derice poscas.

Prefacio libri Simphosii

Hec qq: simphosi decarmine lusit …
Sic tu serie doces sic te cilero mag…
A nnua saturni dum tepora festa redire…
Perpetuo sep nob sollemnia ludo.
Post epulas letas pocula dulcia…
Deleras itu uetulis puerosq: loqt…
Cu streper late madide facun… lingu…
Tu ubosa cohors studio sermonis in…
Nescio qs passi magno de nomine nug…
Est meditata diu s. friuola multa locuta…
Nec mediocre fuit magni certamin…
Ponere diuisa t soluere queq: uicilim…
Ast ego nec sol' fede tacuisse uiderer…

... summo plani ... non ...

...os usus feci subito de carmine uocis.
...insanum inter sanum non esse necesse est.
...da ueniam lector quod non sapit ebria musa.

Incipit liber Simphosii.

De graphio scriptoris.

De summo planus sed non sum planus in imo.
...ersor utrimque manu diuerso et munere fungor.
...ltera pars reuocat quicquid pars altera facit.

Arundo.

...ulcis amica semper ripe uicina profundo.
...uaue canens musis nigro perfusa colore
...untia sum lingue digitis signata magistri.

Anulus cum gemma.

...orporis extremi non magnum pondus adhesi.
...ngenitum dicas ita pondere nemo grauatur.
...na tamen facias plures habitura figuras.

Clauis.

...irtutes magnas de uiribus adfero paruis.
...ando domus clausas iterum recludo patentes.
...eruo domum domino sed rursus seruabor ab ipso.

Catena.

...exa ligor ferro multos habitura ligatos.
...incior ipsa prius sed uincior uincta uicissim.
...t solui multos nec sum tamen ipsa soluta.

Tegula.

...erra mihi est corpus uires mihi prestitit ignis.
...t domus in alto sedes est semper in imo.
...e me profundit quem me cito deserit humor.

Fumus.

...sunt lacrime sed non est causa doloris.
...est ad celum sed me grauis impedit aer.
...qui me genuit sine me non nascitur ipse.

Nebula.

...xore sum facie sed non sum nigra colore.
...nque die media tenebras tamen affero mecum.
...ec mihi dant stelle lucem nec cinthia lumen.

Pluuia.

...x alto uenio longa de lapsa ruina.
...e celo cecidi medias transmissa per auras.
...ed sinus excepit qui me simul ipse recepit.

Glacies.

...nda fui quondam quam me cito credo futuram.
...unc rigidi celi duris conexa catenis.
...ec calcata pati possum nec nuda teneri.

Flumen et pisces.

Est domus in terris clara que uoce resultet.
Ipsa domus resonat tacitus sed non sonet hospes.
Ambo tamen currunt hospes simul et domus una.
Puluis aque tenuis modico cum pondere lapsus. N...
Sole madens estate fluens in frigore siccus.
Flumina facturus totas prius occupo terras.
Longa feror uelox formose filia silue. Na...
Innumeris pariter comitum stipata cateruis.
Curro uias multas uestigia nulla relinquens.
Mira tibi referam nostre primordia uite. Pu...
Nondum natus eram nec eram iam matris in aluo.
Iam posito partu natum me nemo uidebat.
Non possum nasci si non occidero matrem. Vi...
Occidi matrem sed me manet exitus idem.
Id mea mors patitur quod iam mea fecit origo.
Littera me pauit nec quid sit littera noui. Tinea
In libris uixi nec sum studiosior inde.
Exedi musas nec adhuc tamen ipsa profeci.
Pallas me docuit texendi nosse laborem. Aranea
Nec pepla radios poscunt nec licia tela.
Nulla mihi manus est pedibus tamen omnia fiunt.
Porto domum mecum semper migrare parata. Coclea
Mutatoque solo non sum miserabilis exul.
Sed mihi consilium de celo nascitur ipso.
Rauca sonans ego sum media uocabilis unda. Rana
Sed uox laude sonat quasi se quoque laudet et ipsa.
Cumque canam semper nullus mea carmina laudat.
Tarda gradu lento specioso porta dorso. Testudo
Data quod est studio sed seuo porta fata.
Uiua nichil dixi que sic modo mortua canto.
Nec mihi fit facies nisi obscura tenebris. Talpa
Nox est ipsa dies nec sol mihi cernitur ullus.
Malo tegi terra sic me quoque nemo uidebit.
Prouida sum uite duro non pigra labore. Formica
Ipsa ferens humeris succurre pruinabrume.
Nec gero magna simul sed congero multa uicissim.
Improba sum fateor quod enim gula turpe ueretur. Mu...
Frigora uitabam que non estate reuertor.
Sed cito sub [illegible]
Non bonus agricolis frugibus non utilis hoc spes.
Non magnus forma non recto nomine dictus.
Non gratus cereri non paruam sumo saginam.
Parua mihi domus est sed ianua semper aperta. Mus
Exiguo sumptu furtiuo uiuo sagina.

Quondam nomen erat rome quoque consul habebat.
Tota sui carens penna perscripta uolantis.
Bella cruenta gerens uolucrum discrimine arcus.
Non uereor pugnas dum non sit longior hostis.
Nomen non uenit quas sum me grecia fallit. ffenix.
Unica sum semper nulla compulsa dolore.
Et renascens ultra cuncta dico. Vespertilio.
Nox mihi dat nomen primo de tempore noctis.
Pluma mihi non est cum sic in penna uolantis.
Sed redeo in tenebris nec me committo diebus.
Plena domus spiritu partior sed corporis hospes.
Incolonum dorso telis complexus acutis.
Sustinet armatus sed es habitanter inermes.
Est noua mira rerum cunctas captiua ferarum.
Ut si quis capias sed tum ferre recuses.
Et quod non capies tectum tamen ipse reportes.
Tamen mors est morior si ceponasci.
Sed prius est satis leti quam lucis origo. Tigrossu.
Sic solos manes ipsos mihi dico parentes.
Rechusera regis sed lignea membra sequebar.
Et cilic mons sus; mons sum nomine solo.
Et uehor in celos sed in ipsis ambulo terris.
Dentibus insanis ego sum quinto bidentes.
Sanguineas predas querens rictuque cruentos.
Multaque cum rabie uocem quoque tollere possum.
Exiguum est corpus sed cor in corpore maius.
Sum uersuta dolis argutia callida sensu.
Et fera sum sapiens sapiens fera si uocatur.
Alma iouis nutrix longo uestita capillo.
Culmina difficilis peragrans super ardua
Custodi pecoris tremula respondeo lingua.
Tigere matris fecundo natus in aluo.
De super excelso uirides expecto saginas.
Nomine nunc habens siluatica prima pirum.
Dissimilis patri matris diuersa figura.
Confusi generis generi non apta propago.
Ex aliis nascor nec quisquam nascitur ex me.
Fluuio dicor fluuius uel dicitur ex me.
Iunctaque sum uento uento uelocior ipse.
Et mihi dat uentus natibus nec quero maritos.
Uiuior insignis pedibus manibusque duabus.
Dissimilis mihi sum quia sum non terminus.
Et uehor et gradior quia mea corpora porta
Grande mihi caput est sed sum membra minima.
Papauer

Pes mihi solus sed pes longissimus unus.
Et me sompnus amat proprio nec dormio sompno.
Malua.
Nuncius esse pedes similis animolo ne...
Et d... tantum ... plus ... ex ... cer...
Et tamen hos ipsos omnis ego porto supinos.
Tota uocor grece sed non sum tota latino.
Ante tamen mediam cupontis scriptus tabernam.
In terra nascor lympha lauor unguor oliuo.
Redeo dum nascor rursus dum pendeo nascor
Pendens commoueor uentis et nutrior undis
Pendula sinistris nisi iam iamque futura.
Cepa.
Mordeo mordentes ultro non mordeo quemquam
Sed sunt mordentem multi mordere parati.
Nemo timet morsum dentes quia non habet ullos.
Purpura. t ... credo in
Purpura sum terre pulchro perfusa rubore.
Septa ne uiolet tel defendor acutis.
O felix longo si possem uiuere fato.
Magna quidem uisus sed est in maxima uirtus.
Spes est magni quam uis e corpore paruo.
Hec in gerum habet noxam nec culpa rubor...
Thus.
Dulcis odor nemoreus flammaque fumoque ...
Sed placet hoc superis medios ... ...
Hec in pena datur sed habetur gratia dandi.
Delacrimus placet mea tempore ...
Ex oculis fluxit sed non ex arbore nasco...
Laus honor ... ... mago ...
Deis ego sum magnus populis ego ... ... eo ...
Hinc ego perpartes in corpora multa recedo.
Hec remansi unus sed formae gratia mansit.
Aenum.
Herbasum quondam uiridi e gramine ...
Sed chalidis seu duro sum pressa metallo.
... ole timo ... proximo celo sub alto.

... saxa sum ... ... certa ... ...

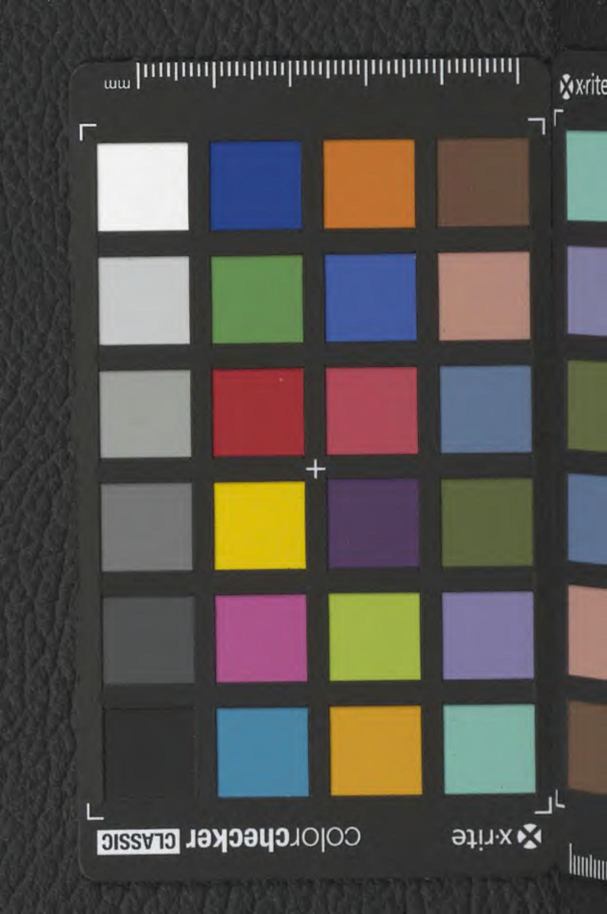
mm
x·rite
colorchecker CLASSIC
x·rite

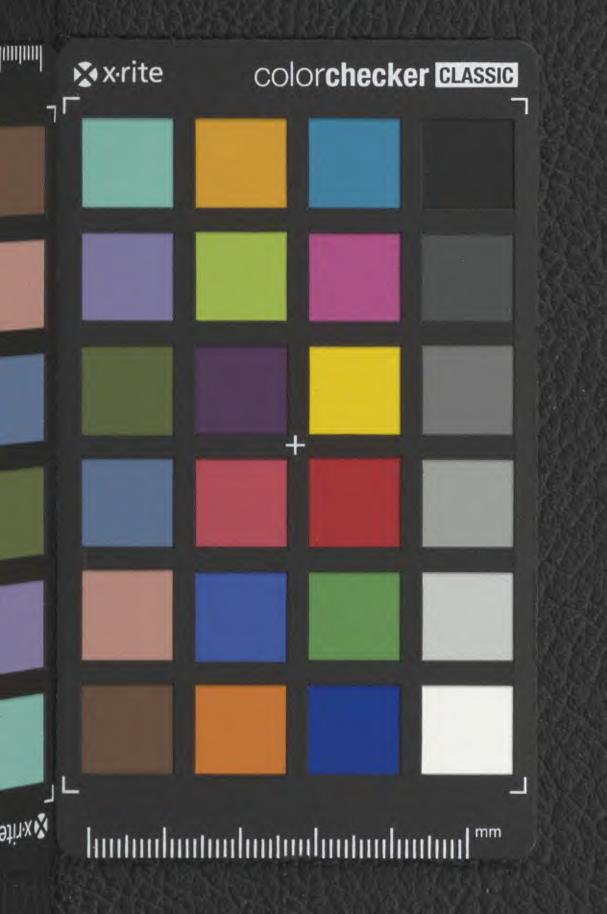
x·rite
colorchecker CLASSIC
mm

mm
x·rite
colorchecker CLASSIC
x·rite

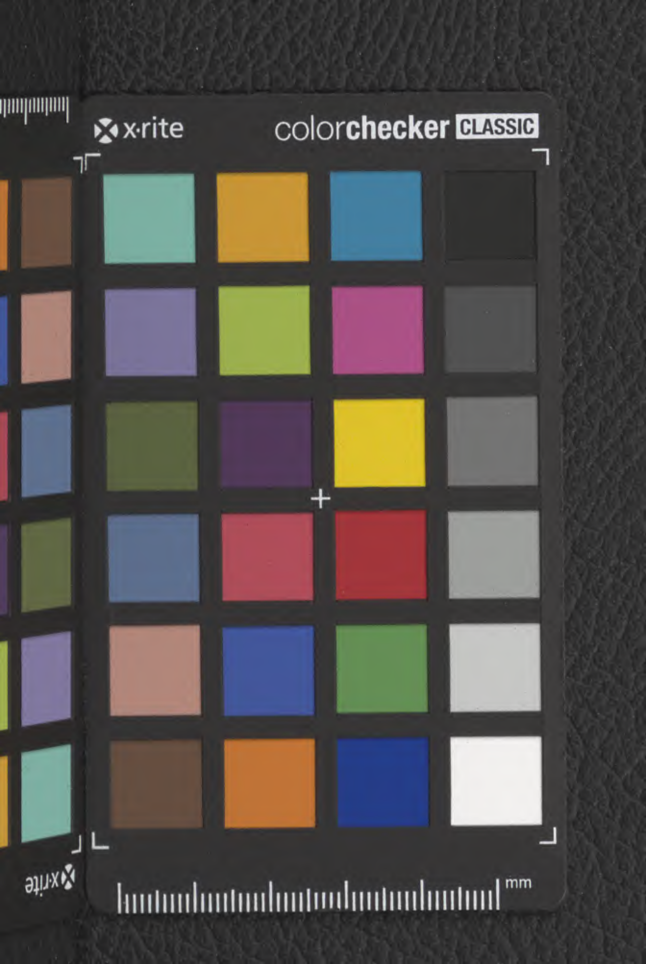
x·rite
colorchecker CLASSIC
mm