

Rebacked March 1931.

Caliq. 6. 12.
F 23. 7. 11.

Ex Libris
Bibliothecae Facultatis
Iuridicae Edenburgi



A.

H. 1-4, 12-15

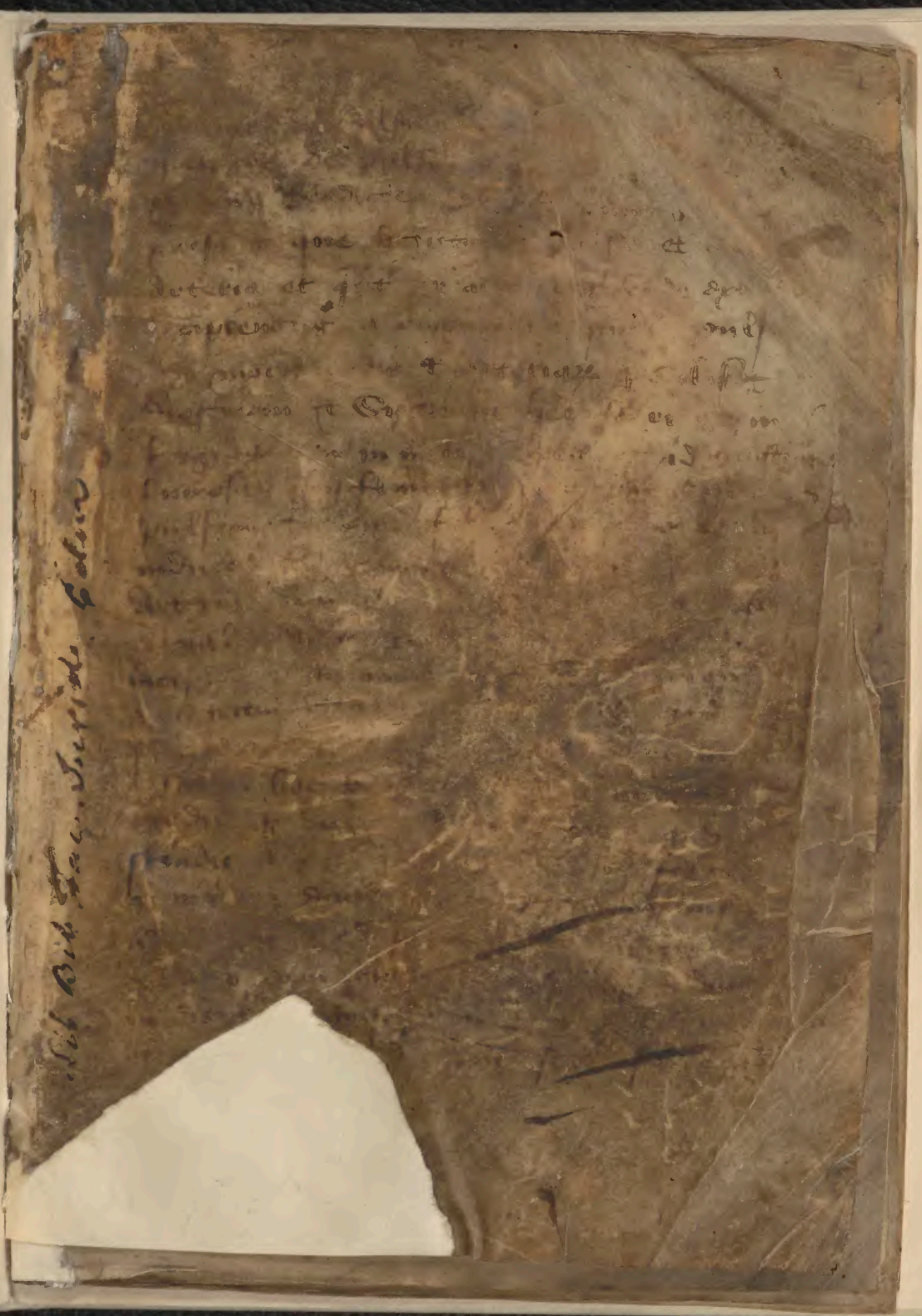

pedis vel inter pollicem pedis et aliud digitum
sibi proximum. Quare si fieret minutio in
brachio ictum traheret materia ad membrum
nobile et esset error maximus. Et sic morbus
sub brachio minuatur in manibus et morbus in
tubiis minuatur in pedibus et morbus in capite
minuatur in collo vel prope illo membro. Et post
minutionem pulvis diarodon trisandala dia-
dragaganti et fiat sibi per aquas diptano de
pyrenella tormentilla de scabiosa dentur
ad potandum in hiis morbis sociissima est. Et
utatur pulvis ipsialis contra omne venenum et contra
epidimiam et dicitur in ligna arabica balthazar
a morte libans fit autem iste pulvis de
hiis herbis palma maris vel diptano vel pyrenella
de letifero vel tormentilla cum aliis
et terra sigillata et tenuies probavi pulvis
istum simpliciter per se tritum cum vino potato
et quicumque isto pulvere utitur ipsum per venenum
mori est impossibile. Et si patiens minuitur
infra 24 horas morbus nocere non poscit et si ultra
periculum est quia forte malus sanguis coagulatus
et inspissatus quia a vena tunc percussa vix
exire posset et post minutionem sanguinis
da ei confortativa et utatur in sibi et potibus
cane et precane quia in isto morbo mora tunc periculum

ad scabiosa

endivia

cum tyrica
pura quantitate

goldys
tanesei
Selendine
pollide et v

endivia

|| phisonomya ||

Cane ab hoie lividio flavo qui declinat ad
vicia et luxuriam cane et percane ab omni hoie in
fortunato et diminuto in aliquo membro sicut canem
est ab inimico || habeas tecum qui declinat ad vi
gdinem et crocitatem in facie quia sapiens est ||
multitudo capillorum signat fatuitatem et stoliditatem || multitudo pilorum in pectore signat horribilitatem et singularitatem et amorem iniuriarum ||
Qui habent oculos magnos invidus et inverecundus
pigri inobediens et precipue si sint lividi coloris ||
qui habet oculos extensos cum extensione vultus talis
est maliciosus nequam || qui habet oculos asininos
insipiens est || qui vero oculi movent velociter
et visus est acutus infidelis est || Si oculi sint
rubie audax est || qui habent supercilia magna
pravi sunt et sapientes || qui habent supercilia parva
pasifici sunt || qui habent nasum longum et grossum
sapientes sunt || qui habent magna foramina
in naso irasci sunt || qui habet os latum bellicosus
est || qui habet labia grossa stultus est || Et
qui habet gracilem faciem et circumspectus operibus
suis subtilis intellectus || Et qui habet faciem
oblongam cane ab eo quia sapiens et iniuriosus ||
qui habet aures valde parvas et stolidus latro ut nasum parvum
et luxuriosus || qui oculos et movet frequenter
[illegible] || qui vero abstinens est
[illegible] dispositus [illegible] ||

Qui habet collum breue valde et calidus defraudator
astutus et dolosus // qui habet collum longum sapiens est
qui habet ventrem magnum animas coitu // qui brachia
pervenit ad genua signat probitatem et largitatem //
quando decurtat brachia signum est ignorantie /
Palme vero longe cum digitis longis signat bona dispo
sicionem et sapientem in operibus et boni regiminis //
Grossicies vero digitorum et brevitas signat stoli di
tatem et insipienciam // Pedes carnosi signat
fatuitatem et amorem // pedes parvi et leves
signat subtilitatem // Cuius passus sunt lati et tardi
parabit in operibus suis // et optime memorie
Et cuius passus sunt breves impetuosus suspectus //

Iubiter frangit maliciam saturni
Venus frangit maliciam martis

In principio vere et in fine autumpni in qua tunc regnat
rades et plyades quibus solent multum pluere

For a vomet it is gode /

Aram is a beste yt rouugyt or to sey chowythe
his codde or cudde et caste vppe at yeu the
mete yt he hapt before in his stomake yt
fore yt shulde no medicine no pocion be
take in none of yt Cyme yt rouugyn or yt
chowythe here cudde in no wyse but for
to yesse a vomet it is goode in thos sygnes

Luna m arietē ẏ est sigm̃ aereū ẽ aē sic m ligneū
colon masculinū ẽ sanguin mobile ẽ bonū est
mare ẽt ẽ ocidentē ẽm ꝑticipare ꝑtē ꝓ ꝑtē
balneū nūbē ad omē op̃ ꝓpe q̃ ꝑtinet ad ignē
bonū ẽ unde bonū ẽ tempe ꝑ no est bonū laborē
cap̃ n̄ nichil facē q̃ ꝑtinet ad ag̃ n̄ tractare de
mp̃cijs n̄ inde ꝓcuram n̄ fundare domū n̄ plantare arbores
ne bn̄ istū signū sinistr̃ m ortū ẽ sic ordeū ꝓdest
aerem h̄m ẽ sicca in suo tempo ocidentali

Luna m tauro ẏ est sigm̃ agrionale fixū femineū ẽ
sanguin̄ ẽm melancolicū ẽ frigidū ẽ humidū bonū est
demare campos ẽ agros plantare arbores ẽ vineas
q̃ sito crescunt ẽ dm̃ crescunt ẽ bonū est ut sedes
edificare. ducere de mp̃cijs q̃ ꝑtē mulier. ẽ femam
ducere. unde ꝓcurem ꝓcor. neqũ bene ẽ nuptiē ẽ
fidē pacem ẽ societatē ẽ ondo opa terre ꝓmittere
ẽ no est bonū ex ꝑte luna ducere de mp̃cijs neq̃
de matrimonijs nec ad pugnandū neq̃ ad plantandū

Luna m geminis ẏ est sigm̃ occidentale comune calidū
ẽ hūm aerem sanguineū masculinū ẽ bicorporē bonū
est tractare de matrimonijs ducere femā unde ꝓcure
facē societatē ẽ concordia stet nec firmare n̄ luna
sit n̄ signo fixo si bene fortis ꝑte debet assignata
occasionē vel venalia ẽ occidentem ẽt mercatū non
est minuendū signum unde luna ẽ in eodem signo
nec in alio signo donec luna est mutata in alio signo
n̄ ingredere de carcere si de domo recedendum existente
aerem calidum ẽ humidum ẽ sic de alijs secundū applicationem

Luna m cancro ẏ est sigm̃ aquaticū mobile
frigidū ẽ humidū flegmaticū aqueū ẽ bicorporē
bonū est mercatū ẽ de rebus aquaticis ẽ mercatū pisces

exire ad pugnandum foras et omnia intromittere que perti-
net ad aquam et fiunt cum aqua et in aqua // piscationem
ire set non bonum est domum fabricare nec matrimonium
firmare nec in signo fixo et signum humanum et ma-
sculinum // nec omne terram nec aquam piscationis nec prestare
argentum neque incipere placitum in curia neque impe-
trare gratiam ab aliquo. cum vero istud signum est in ortu
solis cum domino oroscopo refrigidat et hic vapore hic.

Luna in leone sicut pantea de illa complexione
bonum est ire causa impetrandi gratiam et facere omnia
que ad ignem pertinent et quod dum debet perseverare et
firmare pactum omne gemmas tales non laxe //
mebarde.

De rege ut de magnat

Luna in virgine bonum est tractare de matrimonio et
presipue de feria corrupta ac nupcias firmare
bonum est seminare plantare domos fabricare. Sed non
est bonum ducere uxorem virginem ne sit ste-
rilis nec ne filii sibi vivant

no

Luna in libra sicut pantea in illa complexione bonum
est incipere ut versus orientem ac incipere omnia que
scito valeant compleri ex facili labore ut con-
cordia pacis et tractare de nupciis et ire ad
consulendum ita bonum est omne metallum //

minimorum

Luna in scorpione malum est incipere aliquod
opus quod domus mortis est et non est bonum incipere
navem nec intrare in mari bonum est tractare de
matrimonio nec incipere iter // ne te tales non viage

Luna in sagittario bonum est incipere omnia que incipiunt ex calore ignis et stupham siccam intrare balneum et metallum liquidare non est bonum seminare

Luna in capricorno bonum est incipere cultum terre ut arare seminare vineam et arbores plantare ortos aptare domum fundare non est bonum componere nauem in aqua nec intrare in balneum nec ducere uxorem

Luna in aquario bonum est lauare omnia que non est bonum iterlogum incipere nec cultum terre intromittere nec de matrimonio tractare nec ad inimicum ire et impetrandi gratiam neque ducere uxorem

Luna in piscibus sicut pantea in signis aqueis bonum est uxorem ducere et de nupciis tractare de pace et de concordia bonum est ire ad piscandum et sumere aues aquas et omnia que in aqua sunt cauendum est locare in aqua quod non est bonum incipere prelia nec facere insultum alterius nec impetrare gratiam ab aliquo nec iubiter sit in illo

For retrogradacon to knowe

Saturne iubiter mars when that ye sonne is be fore any of hem iiij synys then ben they retrograde and when the sonne hathe gone other iiij synys be yonde thos iiij that maley viij synys then ben theye directe any of hem et at euery coniunctum yt the sonne is wt any of hem iiij they ben directe tylle ye sonne be paste any of hem iiij synys et when he is passed 8 s then ben any of hem retrograde et

no

pgre antea in 3a folia de ead matr

De pluuijs

Mars dns pluuiarum in reuolucione annorum
si fuerit in ariete vel scorpione in ceteris
dominibus significat paucitatem pluuiarum
Signum ext hoc erit signum tarditatis
earundem · luna

D infra radios saturni vel alio · 1 · Aspectu · 1 ·
in termino veneris vel iouis significat
pluuias magnas · luna

D cum iouis ~~significat~~ in termino veneris · 2 ·
vel iouis vel mercurii significat plu
uias magnas · luna

D cum marte in termino solis iouis · 3 ·
vel veneris multum pluit nisi sol fit in
radios saturni vel martis

D cum sole in termino iouis veneris si sol non · 4 ·
sit sicut prius · luna

D cum venere iouis vel mercurii in suis · 5 ·
terminis multum pluet · luna

Si venus sit in australi parte multum iuuat · hal
vel in occidentali parte et si sit in orientali
parte vel in borientali parte impedit pluuias
in isto regno reumatico quia in signis ex
pulsiuis et digestiuis quando luna fit
in eis maius pluit quam in signis attractiuis

Mancionis lune in 12 signis

De constellatione planetarum

1 Saturnus fortunatus facit gentes alte imagi-
nacionis et cogitare super altas divicias et edifi-
cia magna facienda dum est per se

2 Jubiter facit homines bone voluntatis et habet filios
et filias et sunt sapientes

3 Mars est dominus belli facit bellatores et fabri
et si sit infortunatus latrones per terram et per aquam
sunt homines audaces

4 Sol facit reges et gentes qui regunt gentes
et homines regales animi et qui semper appetunt
ad magnam honorem magis quamquamque
nascuntur sub aliis planetis

5 Venus facit cantatores homines et mulieres
rubicundi coloris et meretrices et semper
volunt supponere jocosi et vinosi semper

6 Mercurius sub radiis solis facit stultos
et in via combusta infortunatus facit garula-
tores et traditores male associati dum est
fortunatus facit homines eloquentes philo-
sophi et sapientes

7 Luna fortunata facit mercatores maris
et nauti infortunata facit homines menda-
ces et non sapientes laborantes per mundum
in vanum et nihil custodientes et desperati





B.

H. 5-11 (+10a)

ullus enim .a. planetarum necessitatem aliqualem
inducit per liberum vero arbitrium et gratiam dei
prevenientem et cooperantem bona facere potest
homo Et ergo per li. ar. ac per concupiscentiam cordis et
oculorum habens fomitem peccati in semetipso multa mala
potest facere homo Ecce sicut sol in firmamento situ
atur in medio planetarum Sic et in microcosmo .i. in minori
mundo hoc est in homine cor medium locum tenet
Septem sunt planete quarum altior est saturnus
frigidus et siccus intemperatus calore plumbeus Cuius
homines .i. quorum est planeta sunt in lincolici sub doli tristes
facundi non multum mobiles odibiles non multum iocosi
nisi cum impetu avaros potentes vix finem bonum
persequentes Saturnus enim est planeta obscurus sub cuius con
stellatione nascitur homo timidus et avarus aliud in
corde aliud in ore habens Eritque homo ille timidus atque tristis
proditor atque solitarius pauca atque maliciose loquens
Et cum bona simulat in loquendo callide mala pertractat
in corde Et quod pessimum est facilius offenditur et difficilius
placatur Item difficilius scientiam concipit Et cum scientiam habuerit
de facili omnino amittit vultum habens tergidum supercilia
grossa et pendentia oculi glauci barba rara nasus grossus
oculi immobiles incessus tardus et parvus Semper in terris
de terrenis cogitans ingratas vestes amabit aures
eius sunt graves sicut laborare in ortis et vineis fos
sores structores lapidum arare et in talibus disputare
et meditari Et omnia que cum labore laborantur Est enim
obscurus asper gravis fetidus Verax tenax magnus sibi
aliis parvus Eius sunt agricultura habitatio terrarum aquarum
cementarii carpentarii inopia navigia cetera pravus
licet sepissime unum cogitat aliud dicat Signat reges
consules eius sunt cathene carcer dampnacio
Est enim homo glaucus fuscus gravis piger atque tristis
Quam similiter unum est quod unusquisque plura regit dis
ponit et convenit et assimilatur sue nature ubi gratia.

flouidū & fructuosū sibi attribuēs & p ipm regnū sem̄
ꝑpone et gustu ꝯas dimissiones & dicas Dne Segeta
fētis fructū nō floresc̄re sicut est pomi/palmā/attribu
satiuo & sibi et dne flozidū nō fētis fructū causat
a mundano & marte Ille q̄ sūt Segetabilia p̄mos
quēda p̄ semina & quēda nascūt sine semine ēsq̄ plantā
ꝑ ꝯ hūc clarū ꝯ ꝑdēs q̄ dilect̄ sp̄s Segetabilia
ꝑ Dispōne ꝑay q̄ ꝯ ꝑfectionē & imitat̄ nāz Gnā
ꝑfē & ei assistat & attribuēs et ꝑ alia ꝑpetat̄ q̄ asso
ciāt & attribuēs ut ait Dnūs ꝑ ꝑ ꝑ ꝯ habet
sustinē & unat Gnā ꝑfectē illo q̄ ei attribuēs
s illa uty nālia q̄ dispōnt suū spēm Gnūr m̄ calo
sapore/odore & figā et alia nālia colligit ut aq̄ ꝑfectē
ones & uirtutes nālēs q̄ gerūt ab ipa & timet ut
ꝑ ead & fruat ead durare ꝑ tūp tēpis q̄ntū sibi diffinit
& dispōnit ꝯ sing uirtute q̄ nō est actu sine motu &
nō est motu sine tūpo et ꝑ Gnēs quēda spēs
animatū et quēda gnat sentiēd quēda gaudiū
quēda amorē/quēda odiū quēda fūm by ipay habit
Reuerētiā & honorē et q̄d abiectionē & q̄tēptū
et q̄d fuat Gnāl fūm sopnia/quēda Gerūtiaz
Gsyonē/quēd gnāt ꝑbitatē & fortitudinē q̄dēd
pygnā & debilitatē Quēd sanāt corpa a Gerētib
mortiferis quēd corūpit corpa & infert mortē
et dnūs satin sūt capē & aquirēs &c

Imp̄it dulcē tēpatū calidū & hūm dū sūt ꝑfectē
ꝑmogē ipius sūt legēs templa festa uituēs Gnā
Dignitas ꝑmpatū & ꝑas gaudiū mūdana libalitas
eloquiū & stabilitas Gnūr mdulgens est hō long & ei
barba rotūda et ꝑtans oculis sup̄cilia auriculas/nasū &
dentes supiores magnos & dimsos est cui homo
rubeū nigroz brūno & albo Gestuūtem gnā pulsum
capillos longos & ꝑtinens tibiaz Imp̄i cui dī ꝑfa
long & strenuissimū ad dnā salutationē tēpatū & amen
Sub cui ꝯstellatōe nascūt hō religiosū & sanctum

nibty corp̃alez m ḡ⁹ augm̃t fit gḡsimo nabũ
& dna sp̃z ꝓlemeta aute̅ sũt que effinãt in ḡ⁹
natiõ & ꝑd eñ sũt que ꝓnũpãt in natiõ & figuãt
eab & sbãt suas & ampliãt ꝑ natiõ diuſa instrumeta
ſbi gubernãda Assſtanciãt ꝑſti ſp̃es magnãt & ꝑſta
instrumeta & ſc diuſis magnãt diuſa gubernãt instrumeta
Sic dicũt ſp̃es Saturnꝰ gubernãt alimeta
ad ꝙ ue hñt bñ oꝑãt & hñt bñ mutãt & dr̃ dñs
ḡ ad inceptũ ꝓpone Ga⁹ est igit ꝙ astronomia
diuidit in tres ꝑtes Gdeñ in ordinãt & ꝙlozat
& diſſet ꝓtaz in diſſone ſignoz & coꝛ eloganone
& hec ꝑs astronomie uocat̃ sp̃a Gedã ꝑs ept de qualitate
motꝰ cognoſcẽdi motꝰ fimamẽti ozũ ſignoz ſup nubes
uidẽtibꝫ antiq fiat ꝑ fimamẽto lune & hec ꝑs dr̃ astrologia
ſiue ſpa in ordinat & dignoz ꝑs astronomie & ſpa dr̃ ꝑ
tres ſ. de ſp̃es planet & ſignoꝝ ſiue ꝓpꝰ ꝑs ſuppl ꝛc
astꝝ ꝓpũ est ad ꝑfectionẽ eius q intendebat̃ in
titulo ſignoz & eius diſſone dñs autẽ ipe
ſcripſit dicũt q aliqui fuerũt mozati .v. ꝓphe &
narrant nas ipoz & coꝛ ſigna & impſſiones quas ipi
uidẽt & infloꝛa & ꝑmiſit de ſatino Ignot alchabuꝛ
Saturnꝰ est ꝓpe masculinꝰ diurnꝰ & ocꝫ frigidꝰ ſiccꝰ
& melancolicꝰ Dilectanciã & est ſignifeꝛ patꝛis & auoꝝ
& oim ascendentiũ qui ſignat̃ p ꝓpe dñm̃ Si h⁹ uerꝫ est
ꝙ dicit̃ & q ꝓpe nãz ipe erit malꝰ hñs ſignifeꝛ ꝓpone ſen
coꝛpis matꝛis ꝓpter ꝓximitatẽ q accidit hoc est ꝓpone
poſtquã dat̃ ſibi & & ſaturnꝰ est in ꝓmo ſtrabo ꝓtaz
& ꝓpinq ꝓpe in ordie ipoz & que ones ſequũt̃ ꝓpe &
ꝓpinq q ui ꝙcuꝫ operatiõe ſua in tꝛapsu ꝓpe ei⁹ ſumũt
in uite gſtitutiõe & coadiuuãdo matꝛaz illaꝝ
& qua formaꝝ q accepit Ostendit eius ſtellaꝝ que
ſũt ꝓncipale agnoſ nõ ſeruãt̃ in hijs manifeſte
Sz ꝓtaz tm̃ que de aſpectꝰ ſimul Alchabuꝛ & alij
dixerũt q ſaturnꝰ est ſignifeꝛ uitꝝ anteq̃ & grauẽ
ſiue ꝛeſpectꝰ ad eius tardit̃ motꝰ & ꝙnã ad eius

ponderositatem Et ob hoc posuerunt ipsum significatorem
parentum antiquorum et rerum antiquarum et gravium nec sine quaestione
Quia si fuit significator alicuius nativitatis et ipse orientalis
et fuit nativitas diurna de levi non pervenietur natus
ad complementum sue vite naturalis potest tamen pervenire
usque ad initium senectutis que est a. 60. anno in antea
nisi aliquid impediat contra naturam sicut videmus maxi-
mam partem hominum mori ante tempus debitum ut ferro
igne cum ruina submersione et multis aliis de causis
que non sunt de consideratione nature neque de ipsius intentione
Si autem fuit occidentalis et nativitas fuit nocturna
significat quod nati vita erit usque in finem senectutis nisi
impediat ut dixi de quibus dicetur in tractatu nativitatis
Et dixit quod significat totum quantitatem frigoris et siccitatem
distemperantie Et ex humoribus significat melancoliam Et ex
complexionibus corporum melancoliam et fortassis est
illa melancolia cum admixtione flatus et cum ponde-
rositate erit levis incessus nec leviter saliens et erit
fetidus et mali odoris ac si saperet de fetore hyrcino
Et facit homines multe comestionis Et si inciperit saturnus
diligere aliquem quod raro contingit diligit cum dilectione
vera Et si inceperit odire quod pluries accidit odiet
cum ultimato et vix aut numquam desistet ab odio illo
Et dixit quod si fuit bonum esse significat profunditatem scientie consilium
bonum et profundum tale quod vix aut numquam sciet alius
meliorare illud Et ex magisteriis significat res antiquas
et laboriosas et graves et ponderosas et opera antiqua
vel que fuerunt prope aquas sicut sunt molendina
pontes naves et similia et productiones aquarum et cultus
terre scilicet agrorum et plantationes arborum edificationes
domorum et maxime domorum religiosorum inventionem
nigras vestes si fuit fortunatus et bonum esse Si autem
fuit infortunatus et malum esse significat res antiquas et
viles sicut sunt ligonizationes fossiones fovearum

vilium et in locis fetidis et portationes lapidum et
terras subterraneos vel civitatum et qui fuerint in fossis foveas
et confectiones multarum ex quibus fiunt lacrimis et similia et
ut multum tales vivunt in labore et angustia et paupertate
et comedunt mala cibaria et fetida. Et dixit alchabucius
quod hec significare nautas idem viles cum fuerint mali esse et si
fuerint boni esse significat nautas magnos et divites illos scilicet
qui ditantur ex navigatione et erit vere dilectionis et
speciosus et patiens. Et si fuerint saturnus mali esse erit natus
in discretus tristis male suspicionis studens in suspi-
cando omne malum et in comedendo homines sussurationibus
et malis instigationibus. Et si fuerint boni esse significat res antiquas
et durabiles sicut sunt hereditates que devenerunt aliunde
et maxime ex mortuis predia que acquiruntur ab eo
potius quam per nephas. Si vero fuerint mali esse significat quod
notetur natus aquis putridis et sordidis nec aboriret
eas bibere et libenter morabitur in paludibus vel prope eas
comedet pisces putridos et carnes putridas nec
videtur inde nocumentum sentire. Et hec significare de infirmi-
tatibus epilepsiam sive morbum caducum significat morbos
flaticos et malancolicos et congelatos qui non curantur
ut lepra albaras morthea fistule profunde et cane atque
dure in locis nervosis et alias similes egritudines. Et
significat quod accidet illi morbi nato cum fuerint saturnus significator
et fuerit tale esse in questionibus infirmitatum ut multum
significabit tales egritudines. Et significat peregrinationes lon-
ginquas et laboriosas. Et vix fiet quando ipse fuerint mali
esse. Si ipse fuerit significator itineris quin iter fit laboriosus
et asperum et quasi intollerabile. Et significat carceres
duros et asperos. Et hec significare quod accipiet pignora
pignorantium se invicem in custodia sed non curabit
multum componere inter eos. Et significat gravitatem corporis et
tarditatem et laborem et mentis afflictionem et malas
cogitationes et substantiam mortuorum que remanet
post eas et fratres et avos et fratres longeviores natis

et servos et inimicos et viles personas Et si fuerit saturnus significator
alicuius nativitatis quod non complectatur ei aliquis erit naturale officium
nati operari coriam et facere operationes ex eis etc.

Quod si iungitur ei in pisces significat operationes cartarum in quibus
scribuntur libri ecclesiarum et divina verba atque divinitatem
tractativa et in quibus verba de rebus superioribus celestibus ut
sunt iudicia astrorum tam theoricalia quam practicalia et omnium
subtilium artium et iudicia legum et consilia Et si iungitur ei
mars significat operationem coreorum de quibus fiunt sol Et si
iungitur ei sol significat operationem coreorum que sciuntur simul
et aggregantur ex illa futura ut pelles et sotulares et similia
Et si iungitur ei venus significat operationem coriorum de quibus
fiunt tympana cymbala et alia instrumenta que faciunt
ad sonum dilectationis et ludi et similia Et si iungitur ei
mercurius significat operationem coriorum scilicet pergamenorum in quibus
scribuntur scripture que fiunt ad perpetuam memoriam Sicut
sunt testamenta instrumenta emptionum venditionum et
similia et pergamena in quibus scribuntur rationes expensarum
que fiunt in curiis magnatum et divitum et aliorum que
volunt habere memoriam suarum expensarum in quibus scribuntur
rationes mercatorum et campsorum et similia Et si iungitur ei luna
significat operationem seu preparationem coriorum animalium silvestrium
et domesticorum in orticorum et hiis similia Unde si natus voluerit
operari opera coriorum iudica ei secundum quod videris de coniunctione
saturni cum aliquo planetarum Et secundum istum modum se intromittat
de operationibus coriorum Et de sectis habet significare fidem iudeam
.s. vetus testamentum et omnes sectam que confitetur unitatem
Et si fuerit mali esse significat credulitatem unitatis cum hesita-
tione seu dubitatione multa Et dixit Messehalagius
iudeus qui fuit unus de perfectissimis astrologis et
in hac scientia valde perspicuus quod ideo significat fidem iudaicam
quia ipsa est de antiquioribus et nulla lex positiva reperitur
antiquior illa Et omnes alie leges et secte confitentur
illam et nullam aliam legem confitetur nec confitetur aliam sectam

Sicut ostendit alii plures



C

A. 16-23



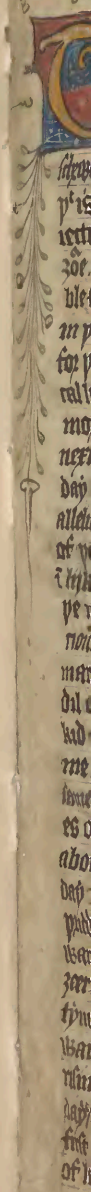

Thus stondyp yis kalendr to vndrstonde wt̄ his fyr-
me & ordre. ffirst per stondyp a table t̄ augñ noūb
pe wbich is wrīte in blak eth noūbre doūward bi þi
silf fro oon til nyne. & to fyre hē a roūd cifre or no to
shewe how pei multiph. The senide table is to knowe zōe bisexti
pt is to seie zoure lepe zeeris bi pe dominical letturs & her ab-
rectis. pat ben pe letturs cast out. & þu ze moze knowe also
zōe p̄nes & wbāne eeltur schal falle hir or lous. The pridde ta
ble schal serue to knowe zōe mouable feestis as it is markid
in pe heed aboue. takip good hede t̄ pe first lyne on pe lifside
for pe p̄me. & pāne go toward pe rizthide til ze fynde pe dñi-
cal letture as for pe zeer pat zou needip. & fro penis zit gooth
moze toward pe rizthide. & pe ze schulen fynde anoūbre t̄ pe
next lyne bi zoure dñical letture pe wbich wole certifie zou pe
day of pe moupe in wbich schal falle septuagesime pt is wbāne
alleluya doip. & pe name of pe same moupe wrīte on pe heed
of pe same lyne aboue & azenward toward pe mydil. And so
t̄ lyk fourme is markid pe firste sundap of lente wt pe dñi &
pe mōye. And t̄ pe same wise eeltu dap. & pe sundap of roga
noūs & pentecost dap. & eth t̄ alyne bi hi silf wt pe monpis
markid aboue on pe heedis of pe lynes/ or aboute pe mydil
of pe lynes/ But pe noūbre of pe dap is cūmque mar-
kid euene azēs pe dñical letture pe wbich stiep next aft̄ pe p̄-
me of the. Wbāne go we to pe kalendr t̄ pis fourme. pe
same table. furst lyne up & doū schewt pe noūbre of dai-
es of her monpis. pe senide lyne schewt pe hour t̄ pe heed
aboue wt pe minutis doūward pe dawyng. pt is to wrīte eiþ
day wbiþ hō & what minute pe day bigynep to spryge. pe
pridde lyne schewt what hour t̄ pe heed wt pe minutis doū-
ward. what hour & what minute pe sunne arisip eiþ day of pe
zeer. but ze multe take good hede. for pe hō is markid at þi
lyne on pe heed. & at siþlyne a litil bineþe. & at siþlyne to
ward pe mydil doūward hope of pe dawyng & of pe sunne
rising. & also for pe sunne gonge doū & for pe ende of pe deer
day/ Also ze multe take hede pt fro pe lyne pt pe sunne gooth
first t̄ to pe signe of gemini til he come entrīge t̄ to pe signe
of leo. schal be no dawyng nerþ repulsile. pt is to seie no þyn

deptīg bitwene ye day & nyzt/And ye cause is pis. for ye sūne
goop so nyz to us in ye nyzth yt we may se ye day reysne al
tyme ponz ye nyzt. ¶ pāne foleus ye grees of signs yt the
sūne passip in ponz ye zeer; ye wshiche signes bē pese. aries
taurus gemini cancer leo virgo libra scorpio sagittarie capi
corn aqne pisces/ ye wshich tellip euy day of ye zeer i wshat
signe & i wsht degre of ye signe ye sūne anslip ye wshich signe
is markud on ye heed & aboute ye myddil of ye same line is
markud a newe signe i euy monye. ¶ pāne foleus anoy ly
ne us grees & munits yt scheus zou how lnz ye sūne is at
nyddy bope wsputr & somer. ye wshich suey for to knowe
how ze schule sette ye ple of ye ōriāt to knowe wsht tyme is of
ye docke euy tyme of ye day. ¶ pāne foleusip a lyne pat
scheus ye dnes. & anoy ye dnical lettrs & anoy lyne ye
nouns & pdus & kalendis. & pāne next suynge ye ides/
¶ pāne suey anoy lyne yt is wrīte in ye heed aboue pose
planetas/ or elles longitudinē diez. but ze mulle vnderstō
de pese houris of planets for ye houris of al ye day in
ye tyme yt ze mouse se clerely to do euy werk in ye nyzt
of ye day. how long euy day is. ye lengpe of ye wshich day
is markud i ye same lyne. us ye houris aboue mreed & ye
munits dounward i blak. ¶ pāne foleus nyzthis of cōmu
nous of ye moone ye wshich schal scheue zou wshat tyme &
wshat munite ye moone schul chaūge bi day or bi nyzte & pe
te of oē lord upon ye heed of euy acle. to scheue wshāne euy
acle bigynep. But here take good hede yt ze mulle nedis bi
gyne to annoūce zoe day fro myddy bifore as pis sūday
schal bigyne on saterday at nōō & ende on sundy at nōō & to
fore euy day in nyk forme/ Adm natal is .28. houris & to an
hō goop so munits. & to annuite so seruūdis. ¶ pāne foleus
anoy lyne yt scheus ye hō us ye munits of ye sūne gomge
dou markud on ye heed aboue of ye same line & at ū pla
ce douward toward ye middil & i ū place toward ye eem
de as it fallip i dyuis monys. ¶ pāne foleus ye laste lyne
ye wshich scheus ye hour us ye munits wshāne ye nyzt & ye
day deptip as it is ū Dus suey after ye kalender chem
wshat ledand afozen tables. yt declarip certein reules

ye wlych is declard aft̄ of ye wlych yis table is ye firste. yt̄ declary ye reule of knowynge of planetis. ye wlych wole telle what planete reguep in eth hō & ye hois bē marked on ye lift side of ye table & pus ze schulen knowe zōe table/ Takyp heede eūy day if ze list what hō & what minute ye sunne anlyp ryne. & as for ye sunne setty pi zōe vndirstondig ye planet sol for ye first hour. ye wlych planete ze schulē fynde in ye first lyne azēs ye nowbre oon pāne for ye secōde hō dounward azens ye nowbre of .ij. on ye rizthide ye planete venus & azens ye ye planete mercurius. & so dounward til ze come to ye ende of 24 houris pāne aft̄ yo 24 houris as for ye mondai goop up azen to oon as ze dide afore. & afym zens yt̄ oon on ye rizthide in ye secōde lyne ze schulē fynde ye planete luna & afore azens ij. ye planete saturne. & rizthō azēs ye ye planete iupiter. & azens .iij. mars/ And rizthō i lyk foorme of alle oy̆ danes of ye wooke. & eūe bygynne a boue at ye heed for eūy day & eūe acounte for ye Hāne tolens anoy̆ table for to schewe sunne risynge zou i wlyt signe ye moone sittip eūy dai as of ye xij signes. wt̄ acōunt table azens yo 12 signes. & pus ze schulē knowe zōe table/ first loke in ye kalēdur i wlyt signe ye moone chaūgide & i wlyt degre of ye signe & pāne seke yt̄ same signe on ye heed of ye table. & ye nowbre of ye degre of ye signe on ye heed of ye cōunturtable/ pāne seke out ye nowbre of ye day of ye age of ye moone in ye first lyne on ye litthide of ye table & also seke out ye same nowbl̄ in ye litthide of zōe cōunturtable. & pāne goop forp rizt afore zēs yt̄ nowbre til ze come euene vndir ye nowbre of ye degre of ye signe yt̄ ye moone chaūgide yne & ye 12 wole schewe zou i wlyt signe & i wlyt degre of ye signe ye moone sittip pāne. if it so be yt̄ ze take good heede to ye nowbre of zōe day of ye age of ye mone. & vndir ye signe & vndir ye grees of ye signe/

Ous tolens here ye volwelle yt̄ sumen clepē almanac. & pus muste ze goonne zou ye yne/ first take ye grettist cercle yt̄ is mand in ye leef. for yt̄ schewt̄ ye 24 houris of ye day natural yt̄ is of ye nyzt & day. of ye wlych ye firste hō is at noō bitwene. 12. & 1 Hāne aboue hī is anoy̆ cercle yt̄ hap writē in hī ye 12 monpis wt̄ her danes. & 12 signes wt̄ her degrees. & wt̄

þne þat þer is wrīte a reule to knowe whāne þe sūne ariſip
& þe moone hope. if ze biholde weel þeſe noūbys wten in reed
& blak. 8.A.6.4.♌.♎.4.6.A.8 ♓.8.A.6.4.♎.♌.4.6.A.8 / þe
ſe noūbys ben twies writen hope ī reed & blak wiþ .2. cro[illegible]/
þe reed nos in þe bigīnyng of auncer for þe yeeld tyme of the
zeer; þe blak nos in þe bigīnyng of aries for þe lowiſt tyme
of þe zeer / & þe forseid noūbys in reed ze ſchulē vndirſtonde
for þe rising of þe sūne & moone; & þe blak for þe going doū/
Pāne a bone þ is anoþ cercle þ hap atīge wt þe sīge of þe
sūne nīd þou. & wt þ̄ne it. 29. daies & an halfe in figūs of aw
grym. which is vndirſtonde for þe age of þe moone. Pāne
abone þ is þe leſte cercle of alle þeſe. þe which hap atīge
wiþ þe figure of þe moone ou it. & wiþ þ̄ne is an hole. þe
which ſchewiþ bi ſymylitude how þe moone wexiþ & wā
ſiþ. Now ſette we pāne þis lettre ī his kynde. firſt take we
þe tīge of þe moone. & ſette we hī ou þe day of his age. &
pāne take we þe tīge of þe sūne. & ſette we hī ou þe day of
þe monþ þ it is of / But loke þat ze ſette not þ oou for þ oþ;
for ſo ze miȝte be deceyued / And pāne meue þe cercle ſemyn a
boute þat hap þe mōþs & signes wrīte in hī; til þe tīge of þe
sūne come to þe hō of þe day þ it is of / And pāne loke vndir
þe tīge of þe moone. & þe ze ſchulē fynde wrīte in wiþ sigue
he ſittiþ. & þe sūne also. & in what tyme of þe day þei arisen e
nþ of hē eiþ goon doū & wiþ it is of þe watir. whedir it be flood
or eb / for ze ſchulē vndirſtonde þ a ſouþwest moone & anoþ
eest moone; makē an hiȝ flood at lūdon bygge. but if cale
weetres of þe wiynd make it oþ while / And þat is whāne
þe wiynd blowiþ ſo feerſli azens þe watir; þ it may not
haue his kynde. Now go we to once eclipſis. firſt is
h cours as it miȝte [illegible]asten abone þe eclipſis. þe date of þe
lord & ī what day of þe mōþe. & upō wiþ lettre it ſchal falle /
And whepe þe eclipſis in þe liftide is markid of þ zeer þe dūn
nal lettre. & in þ oþer ſide is wrīte þe þne of þe ſame zeer.
but ze muſte acoūte þeſe eclipſis fro noō of þe ſame dai þ þe
lettr̄ ſtondiþ on. & not fro miȝtday bifore as ze ſchulē do of þe
coniūccions of þe moone / Also ze muſte take good hed of þe
eclipſis þ is wrīte a boute þe rūdels of the eclipſis. The

¶ firste quartir bigynnep in the lifside. and tellip how manie pointis ye eclipsis goon aforē zeus ye bodi of ye sūne or of ye moone. forsope apoīt is ye xij. pt of oon of yo bodies.

¶ The secūde quartir of ye rundels of ye eclipsis schewip how manye houris wt minutis & secūdis it is frō ye bigīnynge of ye eclipsis vn to ye hizeste pat it wole be//



¶ The fourthe qrtir schewith the duracioun. pt is to wite how manye houris & minutis it is. frō ye bigynynge of ye clipsis. vn to it be ful eendid/

¶ The thridde qrtir schewith whanne the moone hap loren al hir lizt. how longe it schal ben after or sche zeue eny lizt a zen/

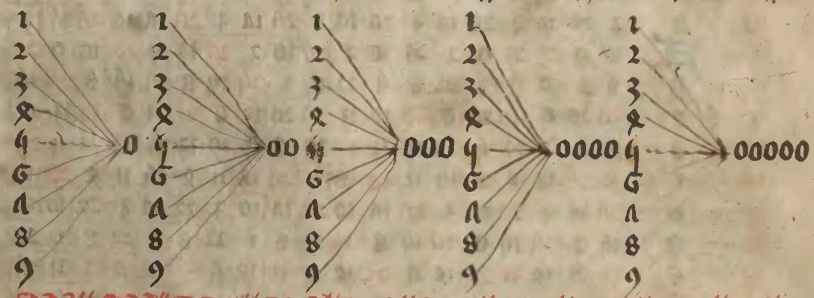

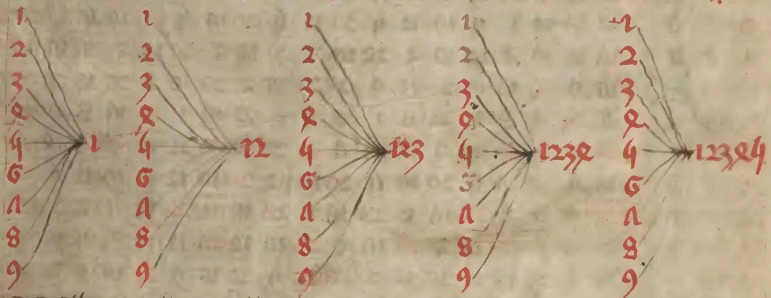

10. 20. 30. 40. 50. 60. 70. 80. 90/
100. 200. 300. 400. 500. 600. 700. 800. 900

1110. 1111. 1112.

Adame MIKESONUS

Adame MIKEI

pis table is an vniuſal table of paſk & alle pe blake noũbys per-ỹne is vnderſtonde for apple & alle pe reed noũbys for marthe pe vſyd noũbys ſchewẽ in vch day of po two mỹpis eeſtir falliþ/

Gaſs lr	Aureus	Ma dmĩ	1900	1908	1916	1924	1932	1940	1948	1956	1964	1972	1980	1988	1996	2004
1	g	f	A 31	21	18	31	21	18	31	29	18	A	29	18	A	31	21	A	31	21
2		e	30	20	G	30	20	13	30	20	13	G	28	13	G	28	13	G	30	20	G
3		d	19	G	29	19	12	29	19	12	G	19	12	G	22	12	G	29	19	G	29
4		c	8	28	18	11	28	18	11	28	18	11	8	26	11	8	28	11	8	28	18
5	b		26	16	9	26	16	9	26	16	9	2	28	9	2	23	16	2	26	16	2
6		g	14	8	26	14	8	26	14	8	1	22	8	1	22	8	1	22	14	1	24
7		f	31	28	18	A	28	18	A	31	18	A	31	21	A	31	21	18	31	21	18
8		e	20	13	G	28	13	G	28	13	G	30	20	G	30	20	G	30	20	13	30
9	d	c	11	8	26	11	8	28	11	8	18	8	28	18	11	28	18	11	28	26
10		b	3	28	10	3	28	10	3	21	11	3	21	11	3	21	11	10	21	11	3
11			16	9	2	23	9	2	23	16	2	26	16	2	26	16	9	26	16	9	26
12		g	8	1	22	8	1	22	8	6	22	14	1	24	14	8	24	14	8	24	14
13	f	e	30	20	G	30	20	G	30	20	13	30	20	13	G	28	13	G	28	13	G
14		d	19	G	29	19	G	29	19	12	29	19	12	G	19	12	G	22	12	G	29
15		c	8	28	18	8	28	18	11	28	18	11	28	18	11	8	26	11	8	28	11
16		b	21	11	3	21	11	3	21	11	10	21	11	10	3	28	10	3	28	10	3
17		g	14	2	24	14	8	24	14	8	24	14	8	1	22	8	1	22	8	1	22
18		f	31	21	18	31	28	18	A	28	18	A	31	18	A	31	21	A	31	21	18
19		e	20	13	30	20	13	G	28	13	G	28	13	G	28	20	G	30	20	G	30
20		d	12	29	19	12	G	19	12	G	22	12	G	29	19	G	29	19	G	29	19
21	c	b	21	11	10	3	28	10	3	28	10	3	21	11	3	21	11	3	21	11	10
22			16	9	26	16	9	2	23	9	2	23	16	2	26	16	2	26	16	2	26
23		g	8	24	14	8	1	22	8	1	22	8	1	22	14	1	24	14	8	24	14
24		f	28	18	A	31	18	A	31	21	A	31	21	18	31	21	18	31	28	18	A
25	e	d	12	G	29	19	G	29	19	G	29	19	12	29	19	12	G	19	12	G	22
26		c	28	8	11	8	28	18	8	28	18	11	28	18	11	28	18	11	8	24	11
27		b	28	10	3	21	11	3	21	11	3	21	11	10	21	11	10	3	28	10	3
28			9	2	23	16	2	26	16	2	26	16	9	26	16	9	26	16	9	2	23

pe firſte line on pe inſide of pis table is pe noũbre of pe cycle of pe lỹne. pat is 28 zeeris/ pe ſeconde line ſcheweþ pe aureus/ & pe 3. lyne pe dñical letteꝛ/ & upon pe heed of pe table pe date of oure lord to ſchewe zou upo vch date eny line bigynneþ/

Iura mun	Ilia dñic	Septuag	Quadrag	Pasch	Rogacõs	Pentecost
16	Januar		ffeby	Mar	Apl	May
4	d	18	8	22	26	10
	e	19	9	23	27	11
13	f	20	10	24	28	12
2	g	21	11	25	29	13	
		22	12	26	30	14
10	b	23	13	27	May	15
	c	24	14	28	2	16
18	d	25	15	29	3	17
7	e	26	16	30	4	18
	f	27	17	31	5	19
14	g	28	18	Apl	6	20	
		29	19	2	7	21
	b	30	20	3	8	22
12	c	31	21	4	9	23
1	d	ffeby	22	5	10	24
	e	2	23	6	11	25
9	f	3	24	7	12	26
	g	4	25	8	13	27	
17		5	26	9	14	28
6	b	6	27	10	15	29
	c	7	28	11	16	30
15	d	8	March	12	17	31
	e	9	2	13	18	June
	f	10	3	14	19	2
11	g	11	4	15	20	3	
		12	5	16	21	4
19	b	13	6	17	22	5
8	c	14	7	18	23	6
	d	15	8	19	24	7
	e	16	9	20	25	8
	f	17	10	21	26	9
	g	18	11	22	27	10	
		19	12	23	28	11
	b	20	13	24	29	12
	c	21	14	25	30	13

This table of past is vnusual.

	b	c	d	e	f	g	
	9	10	11	12	6	7	8	1
	26	27	28	29	30	31	1	2
	16	17	18	19	20	21	14	3
	9	3	8	4	6	7	8	4
	26	27	28	29	23	28	24	4
	16	17	11	12	13	18	14	6
	2	3	8	4	6	31	1	7
	23	28	24	19	20	21	22	8
	9	10	11	12	13	18	8	9
	2	3	28	29	30	31	1	10
	16	17	18	19	20	21	22	11
	9	10	11	4	6	7	8	12
	20	27	28	29	30	31	24	13
	16	17	18	19	13	18	14	18
	2	3	8	4	6	7	8	14
	26	27	28	22	23	28	24	16
	16	10	11	12	13	18	14	17
	2	3	8	4	30	31	1	18
	23	28	18	19	20	21	22	19

Fulle pe rede noũbys of pis hi-
ril table ze muste vndirstonde
for pe dawes of pe monye of
marthe. And pe blake noum-
bys ze muste vndirstonde for
pe dawes of pe moupe after p^t
is to seie ī what day of po. 2.
monpis schal falle pask day/
but ze muste seke trulh pe noũ
bre afom zens pe p^rue of pe
same zeer wlych is wten on
pe rizthide of pe table/ & vnd^r
pe dñical lettre of pe same zeer
wlych is markid on pe heed

Januarius

Circūcisio dñi

Octᵃ. sᵗⁱ stephi.

Octᵃ. sᵗⁱ iohīs.

Octᵃ. ss. innocentiū

Octᵃ. sᵗⁱ thome.

Ephyphania dñi.

Octᵃ. Epiphanie.

Sā hilariū epī.

Sā mauri abbatis

Sā marcelli pape

Sā sulpicij. epī.

Scē pīe virgīs

Sā wilhelmi epī.

Sᵗ fabiani & sebastiani

Scē agnetis vīgīs

Sā vincencij.

Conu sᵗⁱ pauli.

Sā iuliani epī.

Scē agnetis iterū.

Scē batildis regīe

Dominicales.

1882	1883	1884
19 A 42		19 18 42
		8 11 28
8 18 4	8 2 12	
	16 21 3	16 2 28
16 9 24		
4 2 30	4 20 49	4 13 46
13 9 31		
2 20 A	13 4 29	13 3 19
	2 13 4	2 12 30
10 13 2		10 20 3
	10 0 39	
18 A 43	18 14 49	18 6 2
A 12 33	4 2 12	A 10 12
14 21 38	14 11 40	14 4 6
2 4 32	2 6 16	2 4 32
12 14 12	12 13 14	12 12 13
		7 21 36
1 18 29	1 2 20	
	9 21 2	9 8 48
17 9 13 26		
6 11 A	6 14 49	6 11 0
14 23 24		
3 20	3 20 4	3 19 6
11 28		
22 18 6		
30 29 3		
19 A 12		19 A 12
8 11 23		8 11 23
		27 3
16 8 15		16 8 15
5 19 A		5 19 A
24 13 27		24 13 27
2 16 10		2 16 10
21 5 18		21 5 18
10 24 2		10 24 2
29 13 26		29 13 26
18 2 10		18 2 10
7 21 A		7 21 A
26 10 18		26 10 18
15 29 2		15 29 2
4 18 26		4 18 26
23 7 10		23 7 10
12 26		12 26
1 15 23		1 15 23
20 4 12		20 4 12
9 23		9 23
28 12		28 12
17 1		17 1
6 20		6 20
25 9		25 9
14 28		14 28
3 17		3 17
22 6		22 6
11 25		11 25
30 14		30 14
19 3		19 3
8 22		8 22
27 11		27 11
16 30		16 30
5 19		5 19
24 8		24 8
13 27		13 27
2 16		2 16
21 5		21 5
10 24		10 24
29 13		29 13
18 2		18 2
7 21		7 21
26 10		26 10
15 29		15 29
4 18		4 18
23 7		23 7
12 26		12 26
1 15		1 15
20 4		20 4

Februarius.

Sē brigide vg
Purificatio vē marie
Sā blasij epī.
Nonis Sē agathe. vgis
W. vedasti ⁊ amādi
Sē scolastice vg
Sē iuliane vg
Agarij. W. valentī
Sē iuliane vg
Cathedra sci petri.
vigilia
Sī mathie apli
Sī oswaldi. epī.

Communiones

1482	1482	1482
Dies ☉	Hore. minuta.	Dies ☽	Hore. minuta	Dies ☽	Hore. minuta
		8 21 18	8 ♌ 44		
8 10 41			16 ♏ 20		
16 ♓ 1	16 18 41				
4 ♈ 30	4 8 22	4 4 13	42 41		
13 14 ♈ 33	13 14 33	13 14 22	42 43		
2 13 ♈		2 22 ♐	46 46		
	2 2 9		48 46		
10 ♈ 40	10 16 33	10 ♈ 44	8 4 48		
		18 20 ♑	32 ♈		
18 2 29	18 10 10		♌ 2		
	♈ 18 44		♍ 2		
♈ 1 ♉		♈ 4	4 8 ♍		
9 8	16 ♈ 39	14 22	41 10 8		
♌ 14 4	♌ 16 ♎ 3	♌ 16	42 12 10		
	12 23	41	18 11		
12 4	18	22 0	♈ 16 13		
	1 21 ♌	1 10	19 18 14		
1 ♎ 13	13		20 ♈		
	9 14	29 9	0 ♍ 22 19		
9 ♈	13	10 ♈	♈ 40 ♉ 21		
22 ♈ 22	14 10	12	28 23		
6 9	21		28 24		
18 16	38 6 9	26			
	18 ♈ 34	6 2	40 30		
			18 14	40 ♉ 29	
3 8	40 3 1	18	♉ 31		
	11 13	10 3	0 31	36 33	
♈ 1	44		11 8	10 ♉ 38	36
	6 9	24			
	18 ♈	34			



Numerus dierum	Hore	Minute	Dies solis	Pisces	Altitudo mundi	Marcius	Longitudo dierum	Conjunctiones: Octus 4	Hore	Minute	Octus 4	Hore	Minute	Octus 6	Hore	Minute	Decimus solis	Finis crepusculi vespertini
								1444			1463			1482				
1	22	20	20	10	3	d	Sci dauid epi	9	19	20	44	19	4	43			40	38
2	20	18	21	34		e	6 27 Sci cedde episcopi.	14							19	22	49	42 40
3	18	16	22	49	11	f	4 27	20				8	14	41			44	42
4	16	14	23	34		g	4 27	24	8	0	44				8	17	43	46 44
5	14	12	24	46	19		3 27	30	16 4	10 17	34 23	16	6	4			48	46
6	11	10	24	36	8	b	2 27	34				4	17	49	16	17	34	49 49
7	9	8	26	34		c	Nonas Scorum perpetue et fel	40	13	3	11						42	41
8	7	6	27	46	16	d	8 Id	44				13 2	0 16	47 32	4	1	44	44 43
9	4	4	28	37	4	e	7 Id	40	2	6	46				13	9	24	46 44
10	3	2	29	46		f	6 Id	44				10	9	22	2	20	48	48 47
11	4 0	6 0	30	38	13	g	4 Id	Equinoxium. 14	10	1	44						6	49
12	3 49	4 48	Aries	34			4 Id	Sci gregorij pape 4	18	18	46	18	4	6	10	12	14	2 1
13	46	46	2	48		b	3 Id	10							18	22	18	4 4
14	44	44	3	39	10	c	2 Id	14	7	11	12	7	8	38			6	6
15	42	42	4	46		d	Idus	20	14	15	13	14	18	39	7	11	41	8 8
16	49	40	5	40	18	e	17 Kl Aprilis	24									14	11
17	47	48	6	34	7	f	16 Kl Sci patricij abbatis	30	4	4	33	4	1	32	14	2	14	12 13
18	44	46	7	47		g	14 Kl Sci edwardi regis.	34	12	20	22	12	11	4	4	9	9	14 16
19	42	44	8	41	14		14 Kl	40									16	18
20	40	42	9	44	4	b	13 Kl Sci cuthberti epi.	44	1	6	21	1	14	11	12	0	6	18 20
21	37	40	10	42		c	12 Kl Sci benedicti abbatis	41	9	22	17				1	16	39	20 23
22	36	38	11	32	12	d	11 Kl Adam creatus est.	46				9	9	0			22	24
23	34	36	12	46	1	e	10 Kl	49	17	10	29				9	11	18	24 26
24	30	34	13	43		f	9 Kl	16 6	6	18	24	17 6	2 19	22 18			26	33
25	27	32	14	43	9	g	8 Kl Annunciatio dominica	11							17	16	22	28 33
26	24	30	15	44			7 Kl	16	14	2	23	14	2	20			30	36
27	22	28	16	29	17	b	6 Kl Resurrectio domini.	21				3	13	11	6 14	2 9	39 34	32 38
28	19	26	17	43	6	c	4 Kl	26	3	0	34				3	18	40	34 41
29	17	24	18	44		d	4 Kl	31	11	19	4	11	3	41			36	43
30	14	22	19	36	14	e	3 Kl	36				19	21	18	11	7	32	38 46
31	10	20	20	46	1	f	2 Kl	41	19	13	33						40	40

Numerus dierum	Hore	Minuta	Ortus solis	Gradus signorum	Altitudo	Aprilis	Longitudo dierum	Coniunctiones: Eclis. 4	Hore	Minuta	Eclis. 5	Hore	Minuta	Eclis. 6	Hore	Minuta	Decalcus solis	Finis crepusculi vespertini
								1444			1442			1482				
1	7	18	21	24			46										6	8
2	4	16	22	24	14		41	8	11	42	8	4	44				42	43
3	1	14	23	9		b	3	46	16	19	34	16	18	14	16	9	40	46	49
4	48	12	24	31	19	c	2	17	4	3	38							48	9
5	44	10	25	48	8	d	Nonus	6	13	14	49	4	2	24	4	3	16	40	2
6	42	8	26	16	16	e	8	11				13	10	13	13	10	24	42	8
7	49	6	27	34	4	f	7	16	2	23	41	2	7	41	2	20	44	44	11
8	46	4	27	49		g	6	20										46	14
9	44	3	28	49	13		4	22	10	17	39	10	2	2	10	10	44	47	16
10	41	2	29	21	2	b	4	24				18	20	34				48	19
11	39	0	30	42		c	3	30	18	8	24				18	4	17	7	21
12	36	48	40	3	10	d	2	34	7	19	34	7	19	26	7	13	2	2	24
13	32	46	2	23		e	Idus	40										4	28
14	29	44	3	44	18	f	18	44	14	2	33	14	3	28	14	1	49	6	31
15	26	42	4	41	7	g	17	49	4	18	42	4	11	13	4	10	20	8	34
16	22	40	5	24			16	54				12	23	4	12	17	47	10	38
17	20	49	6	44	14	b	14	49	12	11	47							11	40
18	17	47	7	42	4	c	14	18	1	21	7				1	14	38	13	43
19	13	44	8	24		d	13	8				1	6	40				14	47
20	10	43	9	43	12	e	12	13	9	10	22				9	8	40	17	40
21	7	41	10	43	1	f	11	17	17	20	0	9	0	34				19	43
22	4	39	11	22		g	10	22				17	14	41	17	3	27	21	46
23	0	37	12	41	9		9	26	6	2	49	6	3	22				23	49
24	48	36	13	49		b	8	31	14	12	36	14	10	17	6	2	46	24	10
25	44	34	14	44	17	c	7	34							14	11	14	26	2
26	42	32	14	34	6	d	6	40	3	16	22	3	1	44				28	4
27	49	30	16	42		e	4	44				11	18	42	11	6	14	30	8
28	46	29	17	44	14	f	4	48	11	11	3				19	21	28	31	14
29	43	27	18	27	3	g	3	43				19	13	20				33	17
30	36	24	19	43			2	47	19	4	4				8	18	4	34	24

Sci richardi epi.

Sci ambrosij epi

Sci leonis pape

Maij Sci tiburtij.

Sci alphegi epi

Sci georgij. mr

Sci marci euang

Sci vitalis mr

Sci erkenwaldi e

Maius.



Communes

| Numeri dierū | Sol | Luna | Sol | Luna | Sol | Luna

Junius

Communiones.

Numerus diei	Aureus numerus	Epacte	Dies mensis	Dies septimane	Littera dominicalis	Sol longitudine gradus	Hore	minuta	Luna gradus	hore	minuta	Dies mensis	Signum celestium	Signum celestium
						1499	1503		1882					
1	0	29	16			Sñ nichomedi	21	16	19	10	16	11	4	16	9	18	11	0
2	0	28	20	19	f	Scōr marcellini ⁊ pet	20	4	2	23	4	18	24	4	14	55	12	0
3	0	27	24	8	g		31	13	19	19							13	0
4	0	26	28	29	a		32			13	6	32	13	1	28		13	0
5	0	25	32	4	b	Scōr bonefacij epī.	33			2	13	45	12	21	48		13	0
6	0	25	36	24	c		38	2	8	22							14	0
7	0	24	40	13	d		34	10	14	38	10	14	45	10	16	4	14	0
8	0	24	36	20	e	Ś. medardi ⁊ gildar	36				13	22	43				14	0
9	0	24	24	21	f		36	18	2	22				18	10	39	14	0
10	0	23	28	12	g		36	24	14	38	24	10	28	24	10	18	14	0
11	0	23	32	3	a		34	14	19	42	14	14	36	14	18	32	14	0
12	0	23	36	18	b	Sñ barnabe apli.	34										14	0
13	0	23	40	8	c	Ś. basilidis cir.	34	8	23	24	8	9	3	8	1	44	14	0
14	0	22	44	29	d		34							12	13	33	14	0
15	0	22	48	24	e	Ś. vti ⁊ modesti	36	12	18	44	12	1	28				14	0
16	0	22	32	5	f	Sñ richardi epī.	36	1	18	28				1	20	19	14	0
17	0	21	36	26	g		36				2	11	3				14	0
18	0	21	40	16	a	Sñ botulphi. abbī.	34	9	3	21				9	18	33	14	0
19	0	21	44	7	b	Ś. marci ⁊ marcelliani	38	10	10	18	9	0	20				14	0
20	0	20	48	28	c	Ś. gualdi ⁊ ptholdi.	33	6	21	28	6	10	21	10	4	24	13	0
21	0	20	32	18	d		32							6	18	12	13	0
22	0	20	36	9	e	Sñ albani mīr.	31	14	12	16	14	2	24				13	0
23	0	19	40	29	f	Ś. etheldrede v̄ ⁊ v̄	30							14	1	2	12	0
24	0	19	44	20	g		29	3	21	46	3	4	28	3	14	28	11	0
25	0	19	48	12	a	Sñ iohīs bapt.	28										11	0
26	0	19	32	2	b		27							11	8	10	11	0
27	0	18	36	24	c	Ś. iohīs ⁊ pauli	24	11	23	28	11	0	29				10	0
28	0	18	40	14	d		23				19	14	22	19	2	21	9	0
29	0	18	44	5	e	Sñ leonis pape v̄	22	19	1	48							9	0
30	0	18	48	26	f	Scōr pet ⁊ pauli.	20	8	9	48	8	10	28	8	1	20	8	0
							18	16	18	28	16	14	28	16	10	0	14	0

Cōmēco scī pauli.

Julius

Augustus

Annus dñi | Sextus solis | Aureus numer | Dñica litera | Sextus ad[ditus] | Aureus numer | Dñica litera | Sextus ad[ditus] | Aureus numer | Dñica litera | Sextus ad[ditus]

Septembr

Sā egidij abb̄

Nūs Sā bertini abb̄ // ſtini

Nativ scē marie

Sā gorgonij. mārs.

Scōr ꝓthi ⁊ Iacincti

Exalt scē crucis

Scē edithe vg̃is.

Sā lamberti epi̇.

vigilia

Sā matthei apl̄i.

Sā mauricij. cū.ſ.

Scē tecle virg̃is

Sā firmini epi̇.

Sā aphani epi̇.

Scōr cosme ⁊ damiā

Sā michael archā

Sā ieronimi. p̄bi

Kl

Kl

Kl





D

H. 24-35





Tabula ad inuendū gradū lune omni die cuius lite numq
sequenta linea ostendit gradum in quo fuerit vera con
iunctio

	2	4	6	8	10	12	14	16	18	20	22	24	26	28	30
	1	3	5	7	9	11	13	15	17	19	21	23	25	27	29
1	14 15 16 17 18 19 20 21 22 23 24 25 26 27 28 29 30	1 2 3 4 5 6 7 8 9 10 11 12 13
2	27 28 29 30	1 2 3 4 5 6 7 8 9 10 11 12 13 14 15 16 17 18 19 20 21 22 23 24 25 26
3	11 12 13 14 15 16 17 18 19 20 21 22 23 24 25 26 27 28 29 30	1 2 3 4 5 6 7 8 9 10
4	24 25 26 27 28 29 30	1 2 3 4 5 6 7 8 9 10 11 12 13 14 15 16 17 18 19 20 21 22 23
5	7 8 9 10 11 12 13 14 15 16 17 18 19 20 21 22 23 24 25 26 27 28 29 30	1 2 3 4 5
6	20 21 22 23 24 25 26 27 28 29 30	1 2 3 4 5 6 7 8 9 10 11 12 13 14 15 16 17 18 19
7	3 4 5 6 7 8 9 10 11 12 13 14 15 16 17 18 19 20 21 22 23 24 25 26 27 28 29 30	1 2
8	16 17 18 19 20 21 22 23 24 25 26 27 28 29 30	1 2 3 4 5 6 7 8 9 10 11 12 13 14 15
9	30	1 2 3 4 5 6 7 8 9 10 11 12 13 14 15 16 17 18 19 20 21 22 23 24 25 26 27 28 29
10	13 14 15 16 17 18 19 20 21 22 23 24 25 26 27 28 29 30	1 2 3 4 5 6 7 8 9 10 11 12
11	26 27 28 29 30	1 2 3 4 5 6 7 8 9 10 11 12 13 14 15 16 17 18 19 20 21 22 23 24 25
12	9 10 11 12 13 14 15 16 17 18 19 20 21 22 23 24 25 26 27 28 29 30	1 2 3 4 5 6 7 8
13	22 23 24 25 26 27 28 29 30	1 2 3 4 5 6 7 8 9 10 11 12 13 14 15 16 17 18 19 20 21
14	5 6 7 8 9 10 11 12 13 14 15 16 17 18 19 20 21 22 23 24 25 26 27 28 29 30	1 2 3 4
15	19 20 21 22 23 24 25 26 27 28 29 30	1 2 3 4 5 6 7 8 9 10 11 12 13 14 15 16 17 18
16	2 3 4 5 6 7 8 9 10 11 12 13 14 15 16 17 18 19 20 21 22 23 24 25 26 27 28 29 30	1
17	15 16 17 18 19 20 21 22 23 24 25 26 27 28 29 30	1 2 3 4 5 6 7 8 9 10 11 12 13 14
18	28 29 30	1 2 3 4 5 6 7 8 9 10 11 12 13 14 15 16 17 18 19 20 21 22 23 24 25 26 27
19	11 12 13 14 15 16 17 18 19 20 21 22 23 24 25 26 27 28 29 30	1 2 3 4 5 6 7 8 9 10
20	24 25 26 27 28 29 30	1 2 3 4 5 6 7 8 9 10 11 12 13 14 15 16 17 18 19 20 21 22 23 24 25
21	8 9 10 11 12 13 14 15 16 17 18 19 20 21 22 23 24 25 26 27 28 29 30	1 2 3 4 5 6 7
22	21 22 23 24 25 26 27 28 29 30	1 2 3 4 5 6 7 8 9 10 11 12 13 14 15 16 17 18 19 20
23	4 5 6 7 8 9 10 11 12 13 14 15 16 17 18 19 20 21 22 23 24 25 26 27 28 29 30	1 2 3
24	17 18 19 20 21 22 23 24 25 26 27 28 29 30	1 2 3 4 5 6 7 8 9 10 11 12 13 14 15 16
25	1 2 3 4 5 6 7 8 9 10 11 12 13 14 15 16 17 18 19 20 21 22 23 24 25 26 27 28 29 30
26	14 15 16 17 18 19 20 21 22 23 24 25 26 27 28 29 30	1 2 3 4 5 6 7 8 9 10 11 12 13
27	27 28 29 30	1 2 3 4 5 6 7 8 9 10 11 12 13 14 15 16 17 18 19 20 21 22 23 24 25 26
28	10 11 12 13 14 15 16 17 18 19 20 21 22 23 24 25 26 27 28 29 30	1 2 3 4 5 6 7 8 9
29	23 24 25 26 27 28 29 30	1 2 3 4 5 6 7 8 9 10 11 12 13 14 15 16 17 18 19 20 21 22
30	6 7 8 9 10 11 12 13 14 15 16 17 18 19 20 21 22 23 24 25 26 27 28 29 30	1 2 3 4

Tabula ad inueniendum ꝙs planeta regnat i ꝙlibz hō. Iudicando die ab ortu solis.

1	Sol	luna	mars	mercurius	Iupiter	venus	Saturnus
2	Venus	Saturnus	Sol	luna	mars	mercurius	Iupiter
3	mercurius	Iupiter	venus	Saturnus	Sol	luna	mars
4	luna	mars	mercurius	Iupiter	venus	Saturnus	Sol.
5	Saturnus	Sol	luna	mars	mercurius	Iupiter	venus
6	Iupiter	Venus	Saturnus	Sol.	luna	mars	mercurius
7	mars	mercurius	Iupiter	venus	Saturnus	Sol.	luna
8	Sol	luna	mars	mercurius	Iupiter	Venus	Saturnus
9	venus	Saturnus	Sol.	luna	mars	mercurius	Iupiter
10	mercurius	Iupiter	Venus	Saturnus	Sol.	luna	mars
11	luna	mars	mercurius	Iupiter	venus	Saturnus	Sol.
12	Saturnus	Sol.	luna	mars	mercurius	Iupiter	venus
13	Iupiter	venus	Saturnus	Sol	luna	mars	mercurius
14	mars	mercurius	Iupiter	Venus	Saturnus	Sol.	luna
15	Sol	luna	mars	mercurius	Iupiter	Venus	Saturnus
16	venus	Saturnus	Sol	luna	mars	mercurius	Iupiter
17	mercurius	Iupiter	venus	Saturnus	Sol.	luna	mars
18	luna	mars	mercurius	Iupiter	venus	Saturnus	Sol.
19	Saturnus	Sol	luna	mars	mercurius	Iupiter	Venus
20	Iupiter	Venus	Saturnus	Sol	luna	mars	mercurius
21	mars	mercurius	Iupiter	venus	Saturnus	Sol.	luna
22	Sol.	luna	mars	mercurius	Iupiter	venus	Saturnus
23	venus	Saturnus	Sol.	luna	mars	mercurius	Iupiter
24	mercurius	Iupiter	venus	Saturnus	Sol.	luna	mars

Solem mentitur Saturnus et luna.

Mercurius laudatur Iupiter et luna

Mercurius fraudem et furtum

Saturnus mortem Calidum et humidum

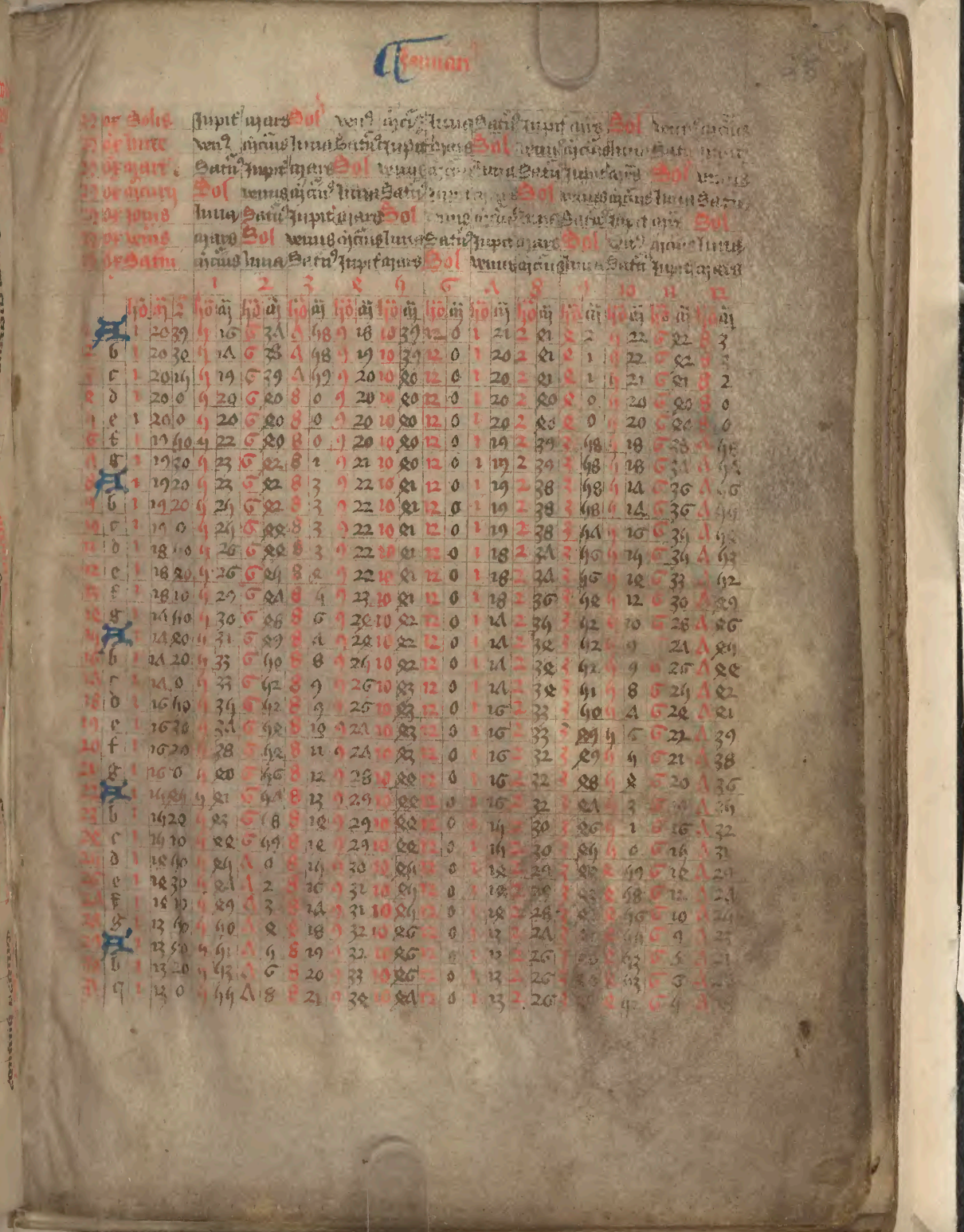

Ianuarius

D or Solis	Jupit	mars	Sol	venus	mercur	luna	Satur	Jupit	mars	Sol	venus	mercur	luna	Satur	Jupit	mars	Sol	venus	mercur	luna	Satur	Jupit	mars	Sol
D or lune	venus	mercur	luna	Satur	Jupit	mars	Sol	venus	mercur	luna	Satur	Jupit	mars	Sol	venus	mercur	luna	Satur	Jupit	mars	Sol	venus	mercur	luna
D or martis	Satur	Jupit	mars	Sol	venus	mercur	luna	Satur	Jupit	mars	Sol	venus	mercur	luna	Satur	Jupit	mars	Sol	venus	mercur	luna	Satur	Jupit	mars
D or mercurij	Sol	venus	mercur	luna	Satur	Jupit	mars	Sol	venus	mercur	luna	Satur	Jupit	mars	Sol	venus	mercur	luna	Satur	Jupit	mars	Sol	venus	mercur
D or Jovis	luna	Satur	Jupit	mars	Sol	venus	mercur	luna	Satur	Jupit	mars	Sol	venus	mercur	luna	Satur	Jupit	mars	Sol	venus	mercur	luna	Satur	Jupit
D or veneris	mars	Sol	venus	mercur	luna	Satur	Jupit	mars	Sol	venus	mercur	luna	Satur	Jupit	mars	Sol	venus	mercur	luna	Satur	Jupit	mars	Sol	venus
D or Saturni	mercur	luna	Satur	Jupit	mars	Sol	venus	mercur	luna	Satur	Jupit	mars	Sol	venus	mercur	luna	Satur	Jupit	mars	Sol	venus	mercur	luna	Satur

		1			2			3			4			5			6			7			8			9			10			11			12		
		hō	m̄	ā	hō	m̄	ā	hō	m̄	ā	hō	m̄	ā	hō	m̄	ā	hō	m̄	ā	hō	m̄	ā	hō	m̄	ā	hō	m̄	ā	hō	m̄	ā	hō	m̄	ā	hō	m̄	ā
1	A	1	20	39	4	16	6	34	7	48	9	18	10	39	12	0	1	21	2	41	4	2	4	22	6	42	8	3
2	b	1	20	39	4	17	6	38	7	48	9	19	10	39	12	0	1	20	2	41	4	1	4	22	6	42	8	3
3	c	1	20	14	4	19	6	39	7	49	9	20	10	40	12	0	1	20	2	41	4	1	4	21	6	41	8	2
4	d	1	20	0	4	20	6	40	8	0	9	20	10	40	12	0	1	20	2	40	4	0	4	20	6	40	8	0
5	e	1	20	0	4	20	6	40	8	0	9	20	10	40	12	0	1	20	2	40	4	0	4	20	6	40	8	0
6	f	1	19	40	4	22	6	40	8	0	9	20	10	40	12	0	1	19	2	39	3	48	4	18	6	38	8	48
7	g	1	19	30	4	23	6	42	8	1	9	21	10	40	12	0	1	19	2	39	3	48	4	18	6	34	8	44
8	A	1	19	20	4	23	6	42	8	3	9	22	10	41	12	0	1	19	2	38	3	48	4	14	6	36	8	46
9	b	1	19	20	4	24	6	42	8	3	9	22	10	41	12	0	1	19	2	38	3	48	4	14	6	36	8	44
10	c	1	19	0	4	24	6	44	8	3	9	22	10	41	12	0	1	19	2	38	3	44	4	16	6	34	8	44
11	d	1	18	40	4	26	6	44	8	3	9	22	10	41	12	0	1	18	2	34	3	46	4	14	6	34	8	43
12	e	1	18	40	4	26	6	44	8	4	9	22	10	41	12	0	1	18	2	34	3	46	4	14	6	33	8	42
13	f	1	18	10	4	29	6	44	8	4	9	23	10	41	12	0	1	18	2	36	3	42	4	12	6	30	8	49
14	g	1	14	40	4	30	6	46	8	6	9	24	10	42	12	0	1	14	2	34	3	42	4	10	6	28	8	46
15	A	1	14	40	4	31	6	49	8	7	9	24	10	42	12	0	1	14	2	34	3	42	4	9	[illegible]	24	8	44
16	b	1	14	20	4	33	6	40	8	8	9	24	10	42	12	0	1	14	2	34	3	42	4	9	6	26	8	44
17	c	1	14	0	4	33	6	42	8	9	9	26	10	43	12	0	1	14	2	34	3	41	4	8	6	24	8	42
18	d	1	16	40	4	34	6	42	8	9	9	26	10	43	12	0	1	16	2	33	3	40	4	7	6	24	8	41
19	e	1	16	30	4	34	6	42	8	10	9	27	10	43	12	0	1	16	2	33	3	39	4	6	6	22	8	39
20	f	1	16	20	4	38	6	42	8	11	9	27	10	43	12	0	1	16	2	32	3	39	4	4	6	21	8	38
21	g	1	16	0	4	40	6	46	8	12	9	28	10	44	12	0	1	16	2	32	3	38	4	4	6	20	8	36
22	A	1	14	44	4	41	6	47	8	13	9	29	10	44	12	0	1	16	2	32	3	34	4	3	[illegible]	19	8	34
23	b	1	14	20	4	43	6	48	8	14	9	29	10	44	12	0	1	14	2	30	3	36	4	1	6	16	8	32
24	c	1	14	10	4	44	6	49	8	14	9	29	10	44	12	0	1	14	2	30	3	34	4	0	6	14	8	31
25	d	1	14	40	4	47	0	8	14	9	30	10	44	12	0	1	14	2	29	3	32	4	49	6	14	8	29
26	e	1	14	30	4	47	2	8	16	9	31	10	45	12	0	1	14	2	28	3	32	4	48	6	12	8	28
27	f	1	14	10	4	49	4	8	17	9	31	10	45	12	0	1	14	2	28	3	32	4	46	6	10	8	24
28	g	1	13	40	4	50	4	8	18	9	32	10	46	12	0	1	13	2	27	3	32	4	44	6	9	8	23
29	A	1	13	50	4	51	4	8	19	9	32	10	46	12	0	1	13	2	26	3	32	4	43	6	6	8	21
30	b	1	13	20	4	53	4	8	20	9	33	10	46	12	0	1	13	2	26	3	32	4	43	6	6	8	[illegible]
31	c	1	13	0	4	54	4	8	21	9	34	10	47	12	0	1	13	2	26	3	32	4	42	6	4	8	[illegible]

Februarius

Dies Solis	Sol	Venus	Mercurius	Luna	Saturnus	Jupiter	Mars	Sol	Venus	Mercurius	Luna	Saturnus	Jupiter
Dies Lune	Luna	Saturnus	Jupiter	Mars	Sol	Venus	Mercurius	Luna	Saturnus	Jupiter	Mars	Sol	Venus
Dies Martis	Mars	Sol	Venus	Mercurius	Luna	Saturnus	Jupiter	Mars	Sol	Venus	Mercurius	Luna	Saturnus
Dies Mercurii	Mercurius	Luna	Saturnus	Jupiter	Mars	Sol	Venus	Mercurius	Luna	Saturnus	Jupiter	Mars	Sol
Dies Jouis	Jupiter	Mars	Sol	Venus	Mercurius	Luna	Saturnus	Jupiter	Mars	Sol	Venus	Mercurius	Luna
Dies Veneris	Venus	Mercurius	Luna	Saturnus	Jupiter	Mars	Sol	Venus	Mercurius	Luna	Saturnus	Jupiter	Mars
Dies Saturni	Saturnus	Jupiter	Mars	Sol	Venus	Mercurius	Luna	Saturnus	Jupiter	Mars	Sol	Venus	Mercurius

		1	2	3	4	5	6	7	8	9	10	11	12
		ho	mi	ho	mi	ho	mi	ho	mi	ho	mi	ho	mi
1	d	0	21 20	3	8 40	9	38	10	24	11	12	12	0
2	e	0	21 20	3	8 39	9	34	10	20	11	12	12	0
3	f	0	28 0	3	8 38	9	30	10	20	11	12	12	0
4	g	0	28 20	4	8 36	9	34	10	23	11	11	12	0
5	A	0	28 20	4	8 35	9	32	10	22	11	11	12	0
6	b	0	28 40	4	8 34	9	33	10	22	11	11	12	0
7	c	0	29 0	4	8 33	9	32	10	22	11	11	12	0
8	d	0	29 20	4	8 32	9	31	10	21	11	10	12	0
9	e	0	29 40	4	8 30	9	30	10	20	11	10	12	0
10	f	0	30 0	4	8 29	9	29	10	20	11	10	12	0
11	g	0	30 20	4	8 28	9	28	10	19	11	9	12	0
12	A	0	30 40	4	8 26	9	27	10	18	11	9	12	0
13	b	0	31 0	4	8 25	9	26	10	18	11	9	12	0
14	c	0	31 20	4	8 24	9	24	10	17	11	8	12	0
15	d	0	31 40	4	8 23	9	23	10	16	11	8	12	0
16	e	0	32 0	4	8 21	9	22	10	16	11	8	12	0
17	f	0	32 20	4	8 20	9	22	10	15	11	7	12	0
18	g	0	32 40	4	8 18	9	21	10	14	11	7	12	0
19	A	0	33 0	4	8 17	9	21	10	13	11	6	12	0
20	b	0	33 20	4	8 16	9	19	10	13	11	6	12	0
21	c	0	33 40	4	8 14	9	18	10	12	11	6	12	0
22	d	0	34 0	4	8 13	9	17	10	12	11	5	12	0
23	e	0	34 20	4	8 12	9	16	10	11	11	5	12	0
24	f	0	34 40	4	8 10	9	15	10	10	11	4	12	0
25	g	0	35 0	4	8 9	9	14	10	10	11	4	12	0
26	A	0	35 20	4	8 8	9	13	10	9	11	3	12	0
27	b	0	35 40	4	8 6	9	12	10	8	11	3	12	0
28	c	0	36 0	4	8 5	9	11	10	8	11	2	12	0

		1	2	3	4	5	6	7	8	9	10	11	12
		ho	mi	ho	mi	ho	mi	ho	mi	ho	mi	ho	mi
1	d	1	3 2	2	22	3	9	3	56	2	44	1	32
2	e	1	2 58	2	21	3	7	3	54	2	42	1	30
3	f	1	2 56	2	20	3	6	3	52	2	40	1	28
4	g	1	2 54	2	19	3	5	3	50	2	38	1	26
5	A	1	2 52	2	18	3	4	3	48	2	36	1	24
6	b	1	2 50	2	17	3	3	3	46	2	34	1	22
7	c	1	2 48	2	16	3	2	3	44	2	32	1	20
8	d	1	2 46	2	15	3	1	3	42	2	30	1	18
9	e	1	2 44	2	14	3	0	3	40	2	28	1	16
10	f	1	2 42	2	13	2	59	3	38	2	26	1	14
11	g	1	2 40	2	12	2	58	3	36	2	24	1	12
12	A	1	2 38	2	11	2	57	3	34	2	22	1	10
13	b	1	2 36	2	10	2	56	3	32	2	20	1	8
14	c	1	2 34	2	9	2	55	3	30	2	18	1	6
15	d	1	2 32	2	8	2	54	3	28	2	16	1	4
16	e	1	2 30	2	7	2	53	3	26	2	14	1	2
17	f	1	2 28	2	6	2	52	3	24	2	12	1	0
18	g	1	2 26	2	5	2	51	3	22	2	10	0	58
19	A	1	2 24	2	4	2	50	3	20	2	8	0	56
20	b	1	2 22	2	3	2	49	3	18	2	6	0	54
21	c	1	2 20	2	2	2	48	3	16	2	4	0	52
22	d	1	2 18	2	1	2	47	3	14	2	2	0	50
23	e	1	2 16	2	0	2	46	3	12	2	0	0	48
24	f	1	2 14	1	59	2	45	3	10	1	58	0	46
25	g	1	2 12	1	58	2	44	3	8	1	56	0	44
26	A	1	2 10	1	57	2	43	3	6	1	54	0	42
27	b	1	2 8	1	56	2	42	3	4	1	52	0	40
28	c	1	2 6	1	55	2	41	3	2	1	50	0	38

Februarius

23 Sol	Jupit	♂ars	Sol	Venus	☽	☊	Luna	Satū	Jupit	♂ars	Sol
24 Luna	Venus	☽	☊	Luna	Satū	Jupit	♂ars	Sol	Venus	☽	☊
25 ☊	Satū	Jupit	♂ars	Sol	Venus	☽	☊	Luna	Satū	Jupit	♂ars
26 ☽	☊	Luna	Satū	Jupit	♂ars	Sol	Venus	☽	☊	Luna	Satū
27 Jupit	♂ars	Sol	Venus	☽	☊	Luna	Satū	Jupit	♂ars	Sol	Venus
28 Venus	☽	☊	Luna	Satū	Jupit	♂ars	Sol	Venus	☽	☊	Luna
29 Satū	☊	Luna	Satū	Jupit	♂ars	Sol	Venus	☽	☊	Luna	Satū

		1		2		3		4		5		6		7		8		9		10		11		12	
		☽	☌	☽	♒	☽	♓	☽	♈	☽	♉	☽	♊	☽	♋	☽	♌	☽	♍	☽	♎	☽	♏	☽	♐
1	d	1	12	20	♑	16	♈	9	♓	22	☽	28	10	24	12	0	1	12	2	26	3	28	4	16	5	3	♈	16
2	e	1	12	20	♑	18	♈	10	♓	23	☽	29	10	25	12	0	1	12	2	28	3	31	4	29	5	1	♈	18
3	f	1	12	0	♑	0	♈	12	♓	25	☽	30	10	28	12	0	1	12	2	28	3	30	4	28	5	0	♈	12
4	g	1	12	20	♑	1	♈	13	♓	26	☽	30	10	28	12	0	1	12	2	23	3	34	4	26	4	28	♈	10
5	A	1	12	20	♑	3	♈	14	♓	26	☽	31	10	28	12	0	1	12	2	22	3	32	4	24	4	26	♈	8
6	b	1	11	20	♑	2	♈	14	♓	26	☽	31	10	28	12	0	1	11	2	22	3	33	4	22	4	24	♈	2
7	c	1	10	19	♑	4	♈	15	♓	26	☽	28	10	29	12	0	1	10	2	21	3	32	4	23	4	25	♈	4
8	d	1	10	20	♑	4	♈	16	♓	28	☽	29	10	29	12	0	1	10	2	21	3	31	4	22	4	23	♈	3
9	e	1	10	20	♑	5	♈	17	♓	29	☽	29	10	29	12	0	1	10	2	20	3	30	4	20	4	20	♈	1
10	f	1	9	19	♑	6	♈	18	♓	29	☽	28	10	29	12	0	1	9	2	19	3	29	4	20	4	19	♉	29
11	g	1	9	20	♑	7	♈	19	♓	29	☽	28	10	29	12	0	1	9	2	19	3	28	4	18	4	21	♉	29
12	A	1	9	20	♑	8	♈	20	♓	29	☽	27	10	29	12	0	1	9	2	18	3	27	4	17	4	18	♉	29
13	b	1	8	19	♑	9	♈	21	♓	29	☽	27	10	29	12	0	1	8	2	17	3	26	4	16	4	17	♉	28
14	c	1	8	20	♑	10	♈	22	♓	29	☽	26	10	29	12	0	1	8	2	16	3	25	4	15	4	16	♉	27
15	d	1	8	19	♑	11	♈	23	♓	29	☽	26	10	29	12	0	1	8	2	16	3	24	4	14	4	15	♉	26
16	e	1	7	19	♑	12	♈	24	♓	29	☽	25	10	29	12	0	1	7	2	15	3	23	4	13	4	14	♉	25
17	f	1	7	19	♑	13	♈	25	♓	29	☽	24	10	29	12	0	1	7	2	14	3	22	4	12	4	13	♉	24
18	g	1	7	19	♑	14	♈	26	♓	29	☽	24	10	29	12	0	1	7	2	13	3	21	4	11	4	12	♉	23
19	A	1	6	19	♑	15	♈	27	♓	29	☽	23	10	29	12	0	1	6	2	13	3	20	4	10	4	11	♉	21
20	b	1	6	20	♑	16	♈	28	♓	29	☽	23	10	29	12	0	1	6	2	12	3	19	4	9	4	10	♉	20
21	c	1	6	19	♑	17	♈	29	♓	29	☽	22	10	29	12	0	1	6	2	12	3	18	4	8	4	9	♉	18
22	d	1	5	19	♑	18	♈	30	♓	29	☽	22	10	29	12	0	1	5	2	11	3	17	4	7	4	8	♉	17
23	e	1	5	19	♑	19	♉	31	♓	29	☽	21	10	29	12	0	1	5	2	11	3	16	4	6	4	7	♉	16
24	f	1	5	19	♑	20	♉	32	♓	29	☽	21	10	29	12	0	1	5	2	10	3	15	4	5	4	6	♉	15
25	g	1	4	19	♑	21	♉	33	♓	29	☽	20	10	29	12	0	1	4	2	9	3	14	4	4	4	5	♉	14
26	A	1	4	20	♑	22	♉	34	♓	29	☽	20	10	29	12	0	1	4	2	9	3	13	4	3	4	4	♉	13
27	b	1	4	19	♑	23	♉	35	♓	29	☽	19	10	29	12	0	1	4	2	8	3	12	4	2	4	3	♉	12
28	c	1	3	19	♑	24	♉	36	♓	29	☽	18	10	29	12	0	1	3	2	7	3	11	4	1	4	2	♉	11

Martius

Dies Solis		Sol	venus	mercurius	luna	Saturnus	Jupiter	mars	Sol	venus	mercurius	luna	Saturnus												
Dies lune		luna	Saturnus	Jupiter	mars	Sol	venus	mercurius	luna	Saturnus	Jupiter	mars	Sol												
Dies Martis		mars	Sol	venus	mercurius	luna	Saturnus	Jupiter	mars	Sol	venus	mercurius	luna												
Dies mercurij		mercurius	luna	Saturnus	Jupiter	mars	Sol	venus	mercurius	luna	Saturnus	Jupiter	mars												
Dies Jovis		Jupiter	mars	Sol	venus	mercurius	luna	Saturnus	Jupiter	mars	Sol	venus	mercurius												
Dies veneris		venus	mercurius	luna	Saturnus	Jupiter	mars	Sol	venus	mercurius	luna	Saturnus	Jupiter												
Dies Saturni		Saturnus	Jupiter	mars	Sol	venus	mercurius	luna	Saturnus	Jupiter	mars	Sol	venus												
		1		2		3		4		5		6		7		8		9		10		11		12	
		ho	m	ho	m	ho	m	ho	m	ho	m	ho	m	ho	m	ho	m	ho	m	ho	m	ho	m	ho	m
1	d	0	56	34	7	14	8	14	9	10	10	7	11	3	12	0	12	57	1	54	2	51	3	47	4	44	5	41
2	e	0	56	44	7	14	8	12	9	9	10	6	11	3	12	0	12	57	1	54	2	51	3	48	4	45	5	42
3	f	0	57	14	7	14	8	11	9	8	10	6	11	3	12	0	12	57	1	55	2	52	3	49	4	46	5	44
4	g	0	57	34	7	12	8	10	9	7	10	5	11	2	12	0	12	58	1	55	2	53	3	50	4	47	5	45
5	A	0	57	44	7	10	8	8	9	6	10	4	11	2	12	0	12	58	1	56	2	54	3	52	4	50	5	48
6	b	0	58	14	7	9	8	7	9	5	10	4	11	2	12	0	12	58	1	57	2	55	3	53	4	51	5	50
7	c	0	58	34	7	7	8	6	9	4	10	3	11	1	12	0	12	59	1	57	2	56	3	54	4	53	5	52
8	d	0	58	54	7	6	8	4	9	3	10	2	11	1	12	0	12	59	1	57	2	56	3	55	4	54	5	54
9	e	0	59	14	7	4	8	3	9	2	10	2	11	1	12	0	12	59	1	59	2	58	3	57	4	56	5	57
10	f	0	59	34	7	2	8	2	9	1	10	1	11	0	12	0	1	0	1	59	2	59	3	58	4	58	5	58
11	g	0	59	54	7	0	8	0	9	0	10	0	11	0	12	0	1	0	2	0	3	0	4	0	5	0	6	0
12	A	1	0	14	6	59	7	59	8	59	10	0	11	0	12	0	1	0	2	1	3	1	4	1	5	1	6	2
13	b	1	0	34	6	57	7	58	8	58	9	59	10	59	12	0	1	1	2	1	3	2	4	2	5	3	6	3
14	c	1	0	54	6	55	7	56	8	57	9	58	10	59	12	0	1	1	2	2	3	3	4	3	5	4	6	4
15	d	1	1	14	6	54	7	55	8	56	9	58	10	59	12	0	1	1	2	2	3	3	4	4	5	4	6	5
16	e	1	1	34	6	52	7	54	8	55	9	57	10	58	12	0	1	2	2	3	3	4	4	5	5	6	6	6
17	f	1	1	54	6	50	7	52	8	54	9	56	10	58	12	0	1	2	2	3	3	5	4	6	5	7	6	7
18	g	1	2	14	6	49	7	51	8	53	9	56	10	58	12	0	1	2	2	4	3	6	4	7	5	8	6	8
19	A	1	2	34	6	47	7	50	8	52	9	55	10	57	12	0	1	2	2	4	3	7	4	8	5	9	6	9
20	b	1	2	54	6	45	7	48	8	51	9	54	10	57	12	0	1	3	2	5	3	8	4	9	5	10	6	10
21	c	1	3	14	6	44	7	47	8	50	9	54	10	57	12	0	1	3	2	6	3	9	4	10	5	11	6	11
22	d	1	3	34	6	42	7	46	8	49	9	53	10	56	12	0	1	4	2	7	3	10	4	11	5	12	6	12
23	e	1	3	54	6	40	7	44	8	48	9	52	10	56	12	0	1	4	2	8	3	11	4	12	5	13	6	13
24	f	1	4	14	6	39	7	43	8	47	9	52	10	56	12	0	1	4	2	9	3	12	4	13	5	14	6	14
25	g	1	4	30	6	37	7	42	8	46	9	51	10	55	12	0	1	4	2	9	3	13	4	14	5	15	6	15
26	A	1	4	50	6	34	7	40	8	45	9	50	10	55	12	0	1	4	2	9	3	14	4	15	5	16	6	16
27	b	1	5	10	6	32	7	39	8	44	9	49	10	54	12	0	1	5	2	10	3	15	4	16	5	17	6	17
28	c	1	5	30	6	32	7	38	8	43	9	49	10	54	12	0	1	5	2	11	3	16	4	17	5	18	6	18
29	d	1	5	50	6	32	7	36	8	42	9	48	10	54	12	0	1	5	2	11	3	17	4	18	5	19	6	19
30	e	1	6	10	6	30	7	35	8	41	9	47	10	53	12	0	1	6	2	12	3	18	4	19	5	20	6	20
31	f	1	6	30	6	27	7	34	8	40	9	47	10	53	12	0	1	6	2	13	3	19	4	20	5	21	6	21

Anno

1 die Solis	Jupit	Mars	Sol	Venus	Mercu	Luna	Satu
1 die Lune	Venus	Mercu	Luna	Satu	Jupit	Mars	Sol
1 die Martis	Satu	Jupit	Mars	Sol	Venus	Mercu	Luna
1 die Mercurij	Sol	Venus	Mercu	Luna	Satu	Jupit	Mars
1 die Jouis	Luna	Satu	Jupit	Mars	Sol	Venus	Mercu
1 die Veneris	Mars	Sol	Venus	Mercu	Luna	Satu	Jupit
1 die Saturni	Mercu	Luna	Satu	Jupit	Mars	Sol	Venus

				i		ij		iij		iiij		v		vj		vij		viij		ix		x	
1	d	1	3	30	♑	22	♌	28	8	28	9	13	10	16	♏	0	1	3	2	♌	3	10	8
2	e	1	3	10	♑	22	♌	24	8	10	9	13	10	16	♏	0	1	3	2	♑	3	9	8
3	f	1	2	10	♑	21	♌	20	8	11	9	12	10	14	♏	0	1	2	2	13	3	8	8
4	g	1	2	30	♑	20	♌	19	8	12	9	11	10	14	♏	0	1	2	2	13	3	7	8
5	A	1	2	10	♑	19	♌	17	8	13	9	11	10	14	♏	0	1	2	2	♒	3	6	8
6	b	1	1	10	♑	18	♌	16	8	14	9	10	10	13	♏	0	1	1	2	13	3	5	8
7	c	1	1	30	♑	17	♌	15	8	15	9	9	10	12	♏	0	1	1	2	♒	3	4	8
8	d	1	1	10	♑	16	♌	14	8	16	9	8	10	12	♏	0	1	1	2	♒	3	3	8
9	e	1	0	10	♑	15	♌	13	8	17	9	7	10	11	♏	0	1	0	2	♒	3	2	8
10	f	1	0	30	♑	14	♌	12	8	18	9	6	10	11	♏	0	1	0	2	♒	3	1	8
11	g	1	0	10	♑	13	♌	11	8	19	9	5	10	10	♏	0	1	0	2	0	3	0	8
12	A	0	29	10	♐	0	9	0	9	0	10	0	11	0	♐	0	12	29	2	10	3	0	8
13	b	0	29	30	♐	2	9	2	9	1	10	1	11	0	♐	0	12	29	2	9	3	28	8
14	c	0	29	10	♐	2	9	3	9	2	10	1	11	0	♐	0	12	29	1	9	3	27	8
15	d	0	28	10	♐	4	9	4	9	3	10	2	11	1	♐	0	12	28	1	9	2	26	3
16	e	0	28	30	♐	4	9	5	9	4	10	3	11	1	♐	0	12	28	1	9	2	25	3
17	f	0	28	10	♐	5	9	6	9	5	10	3	11	2	♐	0	12	28	1	9	2	24	3
18	g	0	27	10	♐	6	9	7	9	6	10	4	11	2	♐	0	12	27	1	9	2	23	3
19	A	0	27	30	♐	7	9	8	9	7	10	5	11	2	♐	0	12	27	1	9	2	22	3
20	b	0	27	10	♐	8	9	9	9	8	10	6	11	2	♐	0	12	27	1	9	2	21	3
21	c	0	26	10	♐	9	9	10	9	9	10	7	11	3	♐	0	12	26	1	9	2	20	3
22	d	0	26	30	♐	10	9	11	9	10	10	8	11	3	♐	0	12	26	1	9	2	19	3
23	e	0	26	10	♐	11	9	12	9	11	10	8	11	3	♐	0	12	26	1	9	2	18	3
24	f	0	25	10	♐	12	9	13	9	12	10	9	11	4	♐	0	12	25	1	9	2	17	3
25	g	0	25	30	♐	13	9	14	9	13	10	10	11	4	♐	0	12	25	1	9	2	16	3
26	A	0	25	10	♐	14	9	15	9	14	10	11	11	5	♐	0	12	25	1	9	2	15	3
27	b	0	24	10	♐	15	9	16	9	15	10	12	11	5	♐	0	12	24	1	9	2	14	3
28	c	0	24	30	♐	16	9	17	9	16	10	13	11	6	♐	0	12	24	1	9	2	13	3
29	d	0	24	10	♐	17	9	18	9	17	10	14	11	6	♐	0	12	24	1	9	2	12	3
30	e	0	23	10	♐	18	9	19	9	18	10	15	11	7	♐	0	12	23	1	9	2	11	3
31	f	0	23	30	♐	19	9	20	9	19	10	16	11	7	♐	0	12	23	1	9	2	10	3

Kalendrier

Dies Solis	Sol	venus	♃	♄	luna	Satu	Jupit
Dies lune	luna	Satu	Jupit	mars	Sol	venus	♃
Dies martis	mars	Sol	venus	♃	♄	luna	Satu
Dies mercurii	♃	♄	luna	Satu	Jupit	mars	Sol
Dies jouis	Jupit	mars	Sol	venus	♃	♄	luna
Dies veneris	venus	♃	♄	luna	Satu	Jupit	mars
Dies Saturni	Satu	Jupit	mars	Sol	venus	♃	♄

			1		2		3		4		5		6		7		8		9		10		11		12	
1	g	1	5	10	5	24	♃	22	♂	29	☉	26	10	13	12	0	1	5	2	15	3	20	♀	24	☽	28	5	21
2		1	♃	10	5	25	♃	21	♂	28	☉	24	10	12	12	0	1	♃	2	15	3	21	♀	28	☽	24	5	22
3	b	1	♃	20	5	22	♃	20	♂	24	☉	24	10	12	12	0	1	♃	2	14	3	22	♀	30	☽	24	5	23
4	c	1	♃	23	5	21	♃	29	♂	24	☉	22	10	12	12	0	1	8	2	14	3	23	♀	31	☽	28	5	25
5	d	1	8	0	5	20	♃	28	♂	26	☉	22	10	12	12	0	1	8	2	15	3	24	♀	32	☽	30	5	28
6	e	1	8	24	5	18	♃	26	♂	24	☉	23	10	12	12	0	1	8	2	14	3	24	♀	30	☽	32	5	29
7	f	1	8	23	5	16	♃	24	♂	28	☉	22	10	11	12	0	1	9	2	14	3	26	♀	34	☽	32	5	32
8	g	1	9	0	5	14	♃	22	♂	33	☉	22	10	11	12	0	1	9	2	13	3	24	♀	36	☽	34	5	32
9		1	9	24	5	13	♃	22	♂	32	☉	21	10	11	12	0	1	9	2	13	3	26	♀	38	☽	34	5	36
10	b	1	9	30	5	11	♃	21	♂	31	☉	20	10	10	12	0	1	10	2	13	3	29	♀	38	☽	38	5	38
11	c	1	10	0	5	10	♃	20	♂	30	☉	20	10	10	12	0	1	10	2	20	3	30	♀	40	☽	40	♃	0
12	d	1	10	20	5	8	♃	18	♂	29	☉	19	10	09	12	0	1	10	2	20	3	31	♀	42	☽	42	♃	2
13	e	1	10	20	5	6	♃	16	♂	28	☉	18	10	09	12	0	1	10	2	21	3	32	♀	42	☽	44	♃	4
14	f	1	10	19	5	4	♃	16	♂	24	☉	18	10	09	12	0	1	11	2	21	3	32	♀	44	☽	46	♃	6
15	g	1	11	19	5	8	♃	14	♂	26	☉	18	10	09	12	0	1	11	2	21	3	32	♀	46	☽	48	♃	8
16		1	11	19	5	2	♃	12	♂	26	☉	17	10	08	12	0	1	11	2	22	3	34	♀	46	☽	48	♃	10
17	b	1	11	19	5	0	♃	12	♂	28	☉	16	10	08	12	0	1	12	2	22	3	34	♀	48	☽	49	♃	11
18	c	1	12	19	5	59	♃	11	♂	23	☉	16	10	08	12	0	1	12	2	22	3	36	♀	48	☽	50	♃	12
19	d	1	12	20	5	58	♃	10	♂	22	☉	16	10	08	12	0	1	13	2	23	3	36	♀	50	☽	52	♃	14
20	e	1	12	22	5	56	♃	9	♂	22	☉	15	10	08	12	0	1	13	2	24	3	38	♀	52	☽	53	♃	14
21	f	1	13	0	5	54	♃	8	♂	21	☉	15	10	08	12	0	1	13	2	25	3	39	♀	52	☽	54	♃	18
22	g	1	13	20	5	53	♃	6	♂	20	☉	13	10	07	12	0	1	13	2	26	3	40	♀	53	☽	56	♃	20
23		1	13	20	5	51	♃	4	♂	19	☉	12	10	07	12	0	1	13	2	26	3	40	♀	53	☽	58	♃	21
24	b	1	13	19	5	50	♃	2	♂	18	☉	12	10	06	12	0	1	13	2	28	3	42	♀	56	☽	60	♃	23
25	c	1	13	19	5	49	♃	2	♂	14	☉	12	10	06	12	0	1	13	2	29	3	43	♀	56	☽	60	♃	25
26	d	1	13	20	5	48	♃	2	♂	16	☉	11	10	06	12	0	1	13	2	29	3	43	♀	58	☽	60	♃	27
27	e	1	13	20	5	46	♃	1	♂	16	☉	11	10	06	12	0	1	14	2	30	3	44	♀	59	☽	62	♃	29
28	f	1	14	0	5	45	♃	0	♂	14	☉	10	10	06	12	0	1	14	2	30	3	45	♀	60	☽	64	♃	30
29	g	1	14	20	5	43	♂	28	♂	12	☉	29	10	05	12	0	1	14	2	30	3	46	♀	62	☽	64	♃	32
30		1	14	34	5	42	♂	28	♂	13	☉	29	10	05	12	0	1	15	2	31	3	48	♀	62	☽	66	♃	32

Tempus

23	☉	♃	♂	☉	♀	☽	♄	♃	♂	☉	♀
24	☽	♀	♄	♃	♂	☉	♀	☽	♄	♃	♂
25	♄	♃	♂	☉	♀	☽	♄	♃	♂	☉	♀
26	♂	☉	♀	☽	♄	♃	♂	☉	♀	☽	♄
27	☉	♀	☽	♄	♃	♂	☉	♀	☽	♄	♃
28	♀	☽	♄	♃	♂	☉	♀	☽	♄	♃	♂
29	☽	♄	♃	♂	☉	♀	☽	♄	♃	♂	☉

		1		2		3		4		5		6		7		8		9		10		11		12	
		☽	♑	☽	♒	☽	♓	☽	♈	☽	♉	☽	♊	☽	♋	☽	♌	☽	♍	☽	♎	☽	♏	☽	♐
1	g	0	13	10	♐	25	8	24	9	20	10	23	11	6	12	0	♑	13	1	26	2	39	3	32	4	26	5	19	6
2	A	0	12	50	♐	24	8	28	9	21	10	24	11	7	12	0	♑	12	1	24	2	38	3	31	4	25	5	18	6
3	b	0	12	30	♐	24	8	30	9	22	10	25	11	7	12	0	♑	12	1	23	2	37	3	30	4	24	5	17	6
4	c	0	12	20	♐	23	8	30	9	23	10	25	11	7	12	0	♑	12	1	22	2	36	3	29	4	23	5	16	6
5	d	0	12	0	♐	20	8	32	9	25	10	26	11	8	12	0	♑	12	1	22	2	36	3	28	4	22	5	15	6
6	e	0	11	50	♐	21	8	33	9	26	10	26	11	8	12	0	♑	11	1	21	2	34	3	26	4	20	5	13	6
7	f	0	11	20	♐	21	8	35	9	26	10	27	11	8	12	0	♑	11	1	20	2	33	3	25	4	19	5	12	6
8	g	0	11	0	♐	20	8	36	9	27	10	28	11	9	12	0	♑	11	1	20	2	33	3	25	4	18	5	11	6
9	A	0	10	40	♐	20	8	34	9	28	10	28	11	9	12	0	♑	10	1	21	2	32	3	24	4	17	5	10	6
10	b	0	10	20	♐	18	8	38	9	29	10	29	11	9	12	0	♑	10	1	20	2	31	3	23	4	17	5	10	6
11	c	0	10	0	♐	16	8	40	9	30	10	30	11	10	12	0	♑	10	1	20	2	30	3	22	4	16	5	9	6
12	d	0	9	50	♐	15	8	41	9	31	10	30	11	10	12	0	♑	9	1	19	2	29	3	21	4	15	5	8	6
13	e	0	9	30	♐	13	8	42	9	32	10	31	11	10	12	0	♑	9	1	18	2	28	3	20	4	14	5	7	6
14	f	0	9	10	♐	12	8	42	9	32	10	31	11	10	12	0	♑	9	1	18	2	28	3	20	4	13	5	6	6
15	g	0	8	50	♐	11	8	42	9	33	10	32	11	11	12	0	♑	8	1	17	2	26	3	19	4	12	5	5	6
16	A	0	8	30	♐	10	8	43	9	34	10	33	11	11	12	0	♑	8	1	16	2	24	3	18	4	11	5	4	6
17	b	0	8	10	♐	9	8	44	9	34	10	33	11	11	12	0	♑	8	1	16	2	23	3	17	4	10	5	3	6
18	c	0	7	50	♑	0	8	44	9	36	10	34	11	12	12	0	♑	7	1	15	2	23	3	16	4	9	5	2	6
19	d	0	7	30	♑	2	8	46	9	37	10	34	11	12	12	0	♑	7	1	14	2	22	3	15	4	8	5	1	6
20	e	0	7	10	♑	3	8	46	9	38	10	34	11	12	12	0	♑	7	1	13	2	21	3	14	4	7	5	0	6
21	f	0	6	50	♑	5	8	47	9	39	10	35	11	13	12	0	♑	6	1	13	2	20	3	13	4	6	5	0	6
22	g	0	6	30	♑	6	8	48	9	40	10	36	11	13	12	0	♑	6	1	12	2	20	3	12	4	5	4	29	6
23	A	0	6	10	♑	8	8	48	9	41	10	36	11	13	12	0	♑	6	1	11	2	19	3	11	4	4	4	28	6
24	b	0	5	50	♑	9	8	49	9	41	10	36	11	13	12	0	♑	5	1	11	2	18	3	10	4	3	4	27	6
25	c	0	5	30	♑	10	8	50	9	42	10	38	11	14	12	0	♑	5	1	10	2	17	3	9	4	2	4	26	6
26	d	0	5	10	♑	12	8	50	9	43	10	39	11	14	12	0	♑	5	1	9	2	16	3	8	4	1	4	25	6
27	e	0	4	50	♑	13	8	51	9	44	10	39	11	14	12	0	♑	4	1	9	2	16	3	7	4	0	4	24	6
28	f	0	4	30	♑	14	9	0	9	44	10	40	11	15	12	0	♑	4	1	8	2	15	3	6	3	59	4	23	6
29	g	0	4	10	♑	16	9	1	9	45	10	40	11	15	12	0	♑	3	1	7	2	14	3	5	3	58	4	22	6
30	A	0	3	50	♑	18	9	2	9	46	10	41	11	15	12	0	♑	3	1	7	2	13	3	4	3	57	4	21	6

Januarius

Dies Solis	Sol	venus	☿	☽	Saturn	Jupiter	mars	Sol	venus	☿	☽	Saturn	Jupiter	mars	Sol	venus	☿	☽	Saturn	Jupiter	mars	Sol	venus
Dies lune	luna	Saturn	Jupiter	mars	Sol	venus	☿	☽	luna	Saturn	Jupiter	mars	Sol	venus	☿	☽	luna	Saturn	Jupiter	mars	Sol	venus	☿
Dies martis	mars	Sol	venus	☿	☽	Saturn	Jupiter	mars	Sol	venus	☿	☽	Saturn	Jupiter	mars	Sol	venus	☿	☽	Saturn	Jupiter	mars	Sol
Dies ☿	☿	☽	luna	Saturn	Jupiter	mars	Sol	venus	☿	☽	luna	Saturn	Jupiter	mars	Sol	venus	☿	☽	luna	Saturn	Jupiter	mars	Sol
Dies Jouis	Jupiter	mars	Sol	venus	☿	☽	luna	Saturn	Jupiter	mars	Sol	venus	☿	☽	luna	Saturn	Jupiter	mars	Sol	venus	☿	☽	luna
Dies veneris	venus	☿	☽	luna	Saturn	Jupiter	mars	Sol	venus	☿	☽	luna	Saturn	Jupiter	mars	Sol	venus	☿	☽	luna	Saturn	Jupiter	mars
Dies Saturni	Saturn	Jupiter	mars	Sol	venus	☿	☽	luna	Saturn	Jupiter	mars	Sol	venus	☿	☽	luna	Saturn	Jupiter	mars	Sol	venus	☿	☽

		1		2		3		4		5		6		7		8		9		10		11		12	
		☽	♒	2	♓	♈	♉	♊	♋	♌	♍	♎	♏	♐	♑	♒	♓	♈	♉	♊	♋	♌	♍	♎	♏
1	g	1	14	40	4	20	5	46	8	12	9	28	10	22	12	3	1	14	2	24	3	21	4	3	5	19	7	34
2	A	1	15	10	4	34	5	44	8	11	9	24	10	22	12	0	1	16	2	22	3	28	4	9	5	20	7	31
3	b	1	15	24	4	48	5	42	8	11	9	24	10	22	12	0	1	16	2	22	3	29	4	6	5	22	7	34
4	c	1	15	20	4	36	5	43	8	10	9	26	10	22	12	0	1	16	2	23	3	30	4	6	5	23	7	30
5	d	1	15	14	4	34	5	42	8	9	9	26	10	22	12	0	1	14	2	25	3	31	4	8	5	24	7	32
6	e	1	14	10	4	32	5	41	8	8	9	24	10	22	12	0	1	14	2	25	3	41	4	8	5	24	7	32
7	f	1	14	24	4	33	5	40	8	8	9	24	10	22	12	0	1	14	2	24	3	32	4	10	5	24	7	29
8	g	1	14	20	4	31	5	39	8	4	9	22	10	22	12	0	1	14	2	24	3	33	4	10	5	28	7	26
9	A	1	14	44	4	30	5	38	8	5	9	22	10	22	12	0	1	18	2	26	3	42	4	12	5	30	7	24
10	b	1	18	10	4	29	5	34	8	4	9	22	10	21	12	0	1	18	2	24	3	44	4	13	5	31	7	40
11	c	1	18	20	4	28	5	33	8	4	9	22	10	21	12	0	1	18	2	26	3	44	4	13	5	31	7	40
12	f	1	18	34	4	24	5	32	8	2	9	22	10	21	12	0	1	19	2	24	3	45	4	12	5	33	7	42
13	g	1	18	50	4	26	5	24	8	3	9	22	10	21	12	0	1	18	2	24	3	46	4	14	5	32	7	40
14	A	1	19	14	4	22	5	23	8	2	9	22	10	21	12	0	1	19	2	24	3	48	4	14	5	36	7	40
15	b	1	19	24	4	23	5	22	8	2	9	21	10	21	12	0	1	19	2	24	3	48	4	18	5	36	7	38
16	c	1	19	34	4	23	5	22	8	2	9	21	10	21	12	0	1	19	2	24	3	48	4	18	5	38	7	38
17	d	1	19	50	4	21	5	21	8	1	9	20	10	20	12	0	1	19	2	24	3	49	4	18	5	38	7	38
18	e	1	19	40	4	20	5	20	8	0	9	20	10	20	12	0	1	19	2	24	3	49	4	19	5	39	7	39
19	f	1	20	0	4	20	5	20	8	0	9	20	10	20	12	0	1	20	2	20	3	0	4	20	5	20	8	0
20	g	1	20	14	4	19	5	19	8	44	9	20	10	20	12	0	1	20	2	20	3	1	4	21	5	21	8	3
21	A	1	20	24	4	18	5	18	8	44	9	19	10	20	12	0	1	20	2	21	3	1	4	22	5	22	8	3
22	b	1	20	34	4	17	5	17	8	43	9	19	10	19	12	0	1	21	2	21	3	2	4	22	5	23	8	4
23	c	1	20	44	4	16	5	16	8	43	9	18	10	19	12	0	1	21	2	21	3	2	4	23	5	23	8	4
24	d	1	20	54	4	14	5	16	8	42	9	18	10	19	12	0	1	21	2	22	3	3	4	24	5	24	8	5
25	e	1	21	0	4	14	5	14	8	42	9	18	10	19	12	0	1	21	2	22	3	3	4	24	5	24	8	4
26	f	1	21	10	4	12	5	13	8	41	9	17	10	18	12	0	1	21	2	22	3	3	4	24	5	25	8	8
27	g	1	21	20	4	11	5	12	8	40	9	16	10	18	12	0	1	21	2	22	3	4	4	24	5	26	8	8
28	A	1	21	34	4	11	5	11	8	40	9	16	10	17	12	0	1	21	2	23	3	4	4	26	5	26	8	9
29	b	1	21	44	4	10	5	10	8	39	9	15	10	17	12	0	1	21	2	23	3	5	4	26	5	27	8	9
30	c	1	21	50	4	9	5	9	8	38	9	14	10	16	12	0	1	21	2	23	3	5	4	26	5	27	8	9
31	d	1	21	54	4	8	5	8	8	38	9	14	10	16	12	0	1	21	2	23	3	5	4	24	5	28	8	11

Tajgius.

Dor Solis	Jupr	ejars	Sol	venus	ejaus	luna	Satu	Jupr	ejars	Sol	venus	ejaus	luna	Satu	Jupr	ejars	Sol	venus	ejaus	luna	Satu	Jupr	ejars	Sol
Dor Lune	venus	ejaus	luna	Satu	Jupr	ejars	Sol	venus	ejaus	luna	Satu	Jupr	ejars	Sol	venus	ejaus	luna	Satu	Jupr	ejars	Sol	venus	ejaus	luna
Dor mart	Satu	Jupr	ejars	Sol	venus	ejaus	luna	Satu	Jupr	ejars	Sol	venus	ejaus	luna	Satu	Jupr	ejars	Sol	venus	ejaus	luna	Satu	Jupr	ejars
Dor ejaus	Sol	venus	ejaus	luna	Satu	Jupr	ejars	Sol	venus	ejaus	luna	Satu	Jupr	ejars	Sol	venus	ejaus	luna	Satu	Jupr	ejars	Sol	venus	ejaus
Dor Jouis	luna	Satu	Jupr	ejars	Sol	venus	ejaus	luna	Satu	Jupr	ejars	Sol	venus	ejaus	luna	Satu	Jupr	ejars	Sol	venus	ejaus	luna	Satu	Jupr
Dor venus	ejars	Sol	venus	ejaus	luna	Satu	Jupr	ejars	Sol	venus	ejaus	luna	Satu	Jupr	ejars	Sol	venus	ejaus	luna	Satu	Jupr	ejars	Sol	venus
Dor Satu	ejaus	luna	Satu	Jupr	ejars	Sol	venus	ejaus	luna	Satu	Jupr	ejars	Sol	venus	ejaus	luna	Satu	Jupr	ejars	Sol	venus	ejaus	luna	Satu

		1		2		3		4		5		6		7		8		9		10		11		12	
		hō	mj	☿	hō	mj	♋	hō	mj	♌	hō	mj	♍	hō	mj	♎	hō	mj	♏	hō	mj	♐	hō	mj	♑	hō	mj
1	b	♑	♐	10	♐	19	♐	3	♐	24	10	31	♐	14	♐	0	♐	♐	1	28	2	12	2	56	3	20	♐	24
2	c	♑	♐	40	♐	20	♐	4	♐	28	10	32	♐	16	♐	0	♐	♐	1	24	2	11	2	54	3	19	♐	23
3	d	♑	♐	20	♐	21	♐	4	♐	29	10	32	♐	16	♐	0	♐	♐	1	24	2	11	2	53	3	34	♐	21
4	e	♑	♐	20	♐	23	♐	5	♐	30	10	33	♐	17	♐	0	♐	♐	1	26	2	10	2	53	3	36	♐	20
5	f	♑	♐	10	♐	25	♐	6	♐	30	10	33	♐	17	♐	0	♐	♐	1	26	2	9	2	52	3	34	♐	19
6	g	♑	♐	40	♐	24	♐	8	♐	31	10	33	♐	17	♐	0	♐	♐	1	24	2	8	2	51	3	32	♐	18
7	A	♑	♐	20	♐	26	♐	9	♐	32	10	33	♐	17	♐	0	♐	♐	1	24	2	8	2	50	3	33	♐	16
8	b	♑	♐	20	♐	28	♐	10	♐	32	10	34	♐	18	♐	0	♐	♐	1	22	2	A	2	49	3	31	♐	15
9	c	♑	♐	10	♐	29	♐	11	♐	33	10	34	♐	18	♐	0	♐	♐	1	22	2	6	2	48	3	30	♐	13
10	d	♑	♐	40	♐	30	♐	12	♐	33	10	35	♐	18	♐	0	♐	♐	1	23	2	5	2	47	3	29	♐	11
11	e	♑	♐	20	♐	31	♐	13	♐	34	10	35	♐	18	♐	0	♐	♐	1	23	2	5	2	46	3	28	♐	10
12	f	♑	♐	10	♐	32	♐	14	♐	34	10	36	♐	19	♐	0	♐	♐	1	22	2	4	2	45	3	26	♐	8
13	g	♑	♐	0	♐	34	♐	15	♐	35	10	36	♐	19	♐	0	♐	♐	1	22	2	3	2	44	3	25	♐	7
14	A	♑	♐	0	♐	34	♐	16	♐	35	10	37	♐	19	♐	0	♐	♐	1	22	2	3	2	44	3	24	♐	7
15	b	♑	♐	40	♐	34	♐	16	♐	36	10	38	♐	19	♐	0	♐	♐	1	21	2	2	2	43	3	23	♐	6
16	c	♑	♐	20	♐	36	♐	17	♐	36	10	38	♐	19	♐	0	♐	♐	1	21	2	2	2	42	3	23	♐	5
17	d	♑	♐	20	♐	38	♐	18	♐	37	10	39	♐	19	♐	0	♐	♐	1	21	2	1	2	41	3	21	♐	2
18	e	♑	♐	10	♐	39	♐	19	♐	37	10	39	♐	19	♐	0	♐	♐	1	20	2	0	2	40	3	20	♐	1
19	f	♑	♐	0	♐	40	♐	20	10	0	10	40	♐	20	♐	0	♐	♐	1	20	2	0	2	40	3	20	♐	0
20	g	♑	♐	40	♐	40	♐	20	10	0	10	40	♐	20	♐	0	♐	♐	1	19	1	59	2	39	3	19	♐	59
21	A	♑	♐	20	♐	42	♐	22	10	2	10	42	♐	20	♐	0	♐	♐	1	19	1	59	2	38	3	18	♐	58
22	b	♑	♐	20	♐	43	♐	22	10	2	10	42	♐	21	♐	0	♐	♐	1	19	1	58	2	38	3	17	♐	56
23	c	♑	♐	10	♐	44	♐	22	10	2	10	42	♐	21	♐	0	♐	♐	1	19	1	58	2	34	3	16	♐	56
24	d	♑	♐	0	♐	46	♐	24	10	3	10	42	♐	21	♐	0	♐	♐	1	18	1	54	2	36	3	14	♐	54
25	e	♑	♐	0	♐	46	♐	24	10	3	10	42	♐	21	♐	0	♐	♐	1	18	1	54	2	36	3	14	♐	52
26	f	♑	♐	40	♐	48	♐	24	10	3	10	42	♐	21	♐	0	♐	♐	1	18	1	54	2	34	3	12	♐	52
27	g	♑	♐	20	♐	48	♐	25	10	4	10	42	♐	21	♐	0	♐	♐	1	18	1	54	2	32	3	12	♐	52
28	A	♑	♐	20	♐	49	♐	26	10	4	10	42	♐	21	♐	0	♐	♐	1	18	1	54	2	32	3	12	♐	51
29	b	♑	♐	20	♐	50	♐	26	10	4	10	42	♐	21	♐	0	♐	♐	1	18	1	54	2	32	3	12	♐	51
30	c	♑	♐	20	♐	50	♐	26	10	4	10	42	♐	21	♐	0	♐	♐	1	18	1	54	2	32	3	12	♐	51
31	d	♑	♐	10	♐	50	♐	26	10	4	10	42	♐	21	♐	0	♐	♐	1	18	1	52	2	32	3	11	♐	49

Annus

Dies Solis	Sol	♀	☽	♄	♃	♂	☉	Sol	♀	☽	♄	♃	♂	☉	Sol	♀	☽	♄	♃	♂	☉	Sol	♀
Dies lune	☽	♄	♃	♂	☉	Sol	♀	☽	♄	♃	♂	☉	Sol	♀	☽	♄	♃	♂	☉	Sol	♀	☽	♄
Dies martis	♂	☉	Sol	♀	☽	♄	♃	♂	☉	Sol	♀	☽	♄	♃	♂	☉	Sol	♀	☽	♄	♃	♂	☉
Dies mercurij	☿	☽	♄	♃	♂	☉	Sol	♀	☽	♄	♃	♂	☉	Sol	♀	☽	♄	♃	♂	☉	Sol	♀	☽
Dies jouis	♃	♂	☉	Sol	♀	☽	♄	♃	♂	☉	Sol	♀	☽	♄	♃	♂	☉	Sol	♀	☽	♄	♃	♂
Dies veneris	♀	☽	♄	♃	♂	☉	Sol	♀	☽	♄	♃	♂	☉	Sol	♀	☽	♄	♃	♂	☉	Sol	♀	☽
Dies Saturni	Sat	♃	♂	☉	Sol	♀	☽	♄	♃	♂	☉	Sol	♀	☽	♄	♃	♂	☉	Sol	♀	☽	♄	♃

| | | | 1 | 2 | 3 | ☌ | ♄ | ♃ | ♂ | ☉ | Sol | ♀ | ☽

Annus

Per Sole		Jupit	♂ars	Sol		Venus	☿	☋aus	luna	Satu		Jupit	♂ars	Sol		Venus	☿	☋aus					
Per luna		Venus	☿	☋aus	luna	Satu		Jupit	♂ars	Sol		Venus	☿	☋aus	luna	Satu		Jupit					
Per ♂ars		Satu		Jupit	♂ars	Sol		Venus	☿	☋aus	luna	Satu		Jupit	♂ars	Sol		Venus					
Per ☿erc		Sol		Venus	☿	☋aus	luna	Satu		Jupit	♂ars	Sol		Venus	☿	☋aus	luna	Satu					
Per Jupit		luna		Satu		Jupit	♂ars	Sol		Venus	☿	☋aus	luna	Satu		Jupit	♂ars	Sol					
Per Venus		♂ars		Sol		Venus	☿	☋aus	luna	Satu		Jupit	♂ars	Sol		Venus	☿	☋aus	luna				
Per Satu		☋aus	luna	Satu		Jupit	♂ars	Sol		Venus	☿	☋aus	luna	Satu		Jupit	♂ars	Sol					

		1		2		3		4		5		6		7		8		9		10		11		12	
		♄	♃	♂	☉	♀	☿	☽	☊	♄	♃	♂	☉	♀	☿	☽	☊	♄	♃	♂	☉	♀	☿	☽	☊
1	e	0	38	10	8	29	9	24	10	4	10	23	11	21	12	0	12	38	1	26	1	42	2	22	3	10	3	29
2	f	0	38	0	8	40	9	28	10	6	10	28	11	22	12	0	12	38	1	26	1	42	2	22	3	10	3	28
3	g	0	38	0	8	40	9	28	10	6	10	28	11	22	12	0	12	38	1	26	1	42	2	22	3	10	3	28
4	A	0	34	40	8	40	9	28	10	6	10	28	11	22	12	0	12	34	1	24	1	43	2	21	3	9	3	24
5	b	0	34	40	8	40	9	28	10	6	10	28	11	22	12	0	12	34	1	24	1	43	2	21	3	9	3	24
6	c	0	34	40	8	40	9	28	10	6	10	28	11	22	12	0	12	34	1	24	1	43	2	21	3	9	3	24
7	d	0	34	60	8	41	9	29	10	4	10	28	11	22	12	0	12	34	1	24	1	43	2	20	3	8	3	23
8	e	0	34	60	8	41	9	29	10	4	10	28	11	22	12	0	12	34	1	24	1	43	2	20	3	8	3	23
9	f	0	34	60	8	41	9	29	10	4	10	28	11	22	12	0	12	34	1	24	1	43	2	20	3	8	3	23
10	g	0	34	60	8	41	9	29	10	4	10	28	11	22	12	0	12	34	1	24	1	43	2	20	3	8	3	23
11	A	0	34	80	8	41	9	29	10	4	10	28	11	22	12	0	12	34	1	24	1	43	2	20	3	8	3	23
12	b	0	34	80	8	41	9	29	10	4	10	28	11	22	12	0	12	34	1	24	1	43	2	20	3	8	3	23
13	c	0	34	80	8	42	9	29	10	8	10	29	11	23	12	0	12	38	1	24	1	43	2	21	3	8	3	23
14	d	0	34	80	8	41	9	29	10	4	10	28	11	22	12	0	12	34	1	24	1	43	2	20	3	8	3	23
15	e	0	34	80	8	41	9	29	10	4	10	28	11	22	12	0	12	34	1	24	1	43	2	20	3	8	3	23
16	f	0	34	80	8	41	9	29	10	4	10	28	11	22	12	0	12	34	1	24	1	43	2	20	3	8	3	23
17	g	0	34	80	8	41	9	29	10	4	10	28	11	22	12	0	12	34	1	24	1	43	2	20	3	8	3	23
18	A	0	34	80	8	41	9	29	10	4	10	28	11	22	12	0	12	34	1	24	1	43	2	20	3	8	3	23
19	b	0	34	80	8	41	9	29	10	4	10	28	11	22	12	0	12	34	1	24	1	43	2	20	3	8	3	23
20	c	0	34	40	8	40	9	28	10	6	10	28	11	22	12	0	12	34	1	24	1	43	2	21	3	9	3	24
21	d	0	34	40	8	40	9	28	10	6	10	28	11	22	12	0	12	34	1	24	1	43	2	21	3	9	3	24
22	e	0	34	40	8	40	9	28	10	6	10	28	11	22	12	0	12	34	1	24	1	43	2	21	3	9	3	24
23	f	0	38	0	8	40	9	28	10	6	10	28	11	22	12	0	12	38	1	26	1	42	2	22	3	10	3	28
24	g	0	38	0	8	40	9	28	10	6	10	28	11	22	12	0	12	38	1	26	1	42	2	22	3	10	3	28
25	A	0	38	20	8	39	9	24	10	4	10	27	11	21	12	0	12	38	1	26	1	42	2	22	3	10	3	29
26	b	0	38	20	8	39	9	24	10	4	10	27	11	21	12	0	12	38	1	26	1	42	2	22	3	10	3	29
27	c	0	38	20	8	39	9	24	10	4	10	27	11	21	12	0	12	38	1	26	1	42	2	22	3	10	3	29
28	d	0	38	20	8	38	9	26	10	2	10	26	11	21	12	0	12	38	1	24	1	41	2	22	3	12	3	31
29	e	0	38	20	8	38	9	26	10	2	10	26	11	21	12	0	12	38	1	24	1	41	2	22	3	12	3	31
30	f	0	38	20	8	38	9	26	10	2	10	26	11	21	12	0	12	38	1	24	1	41	2	22	3	12	3	32

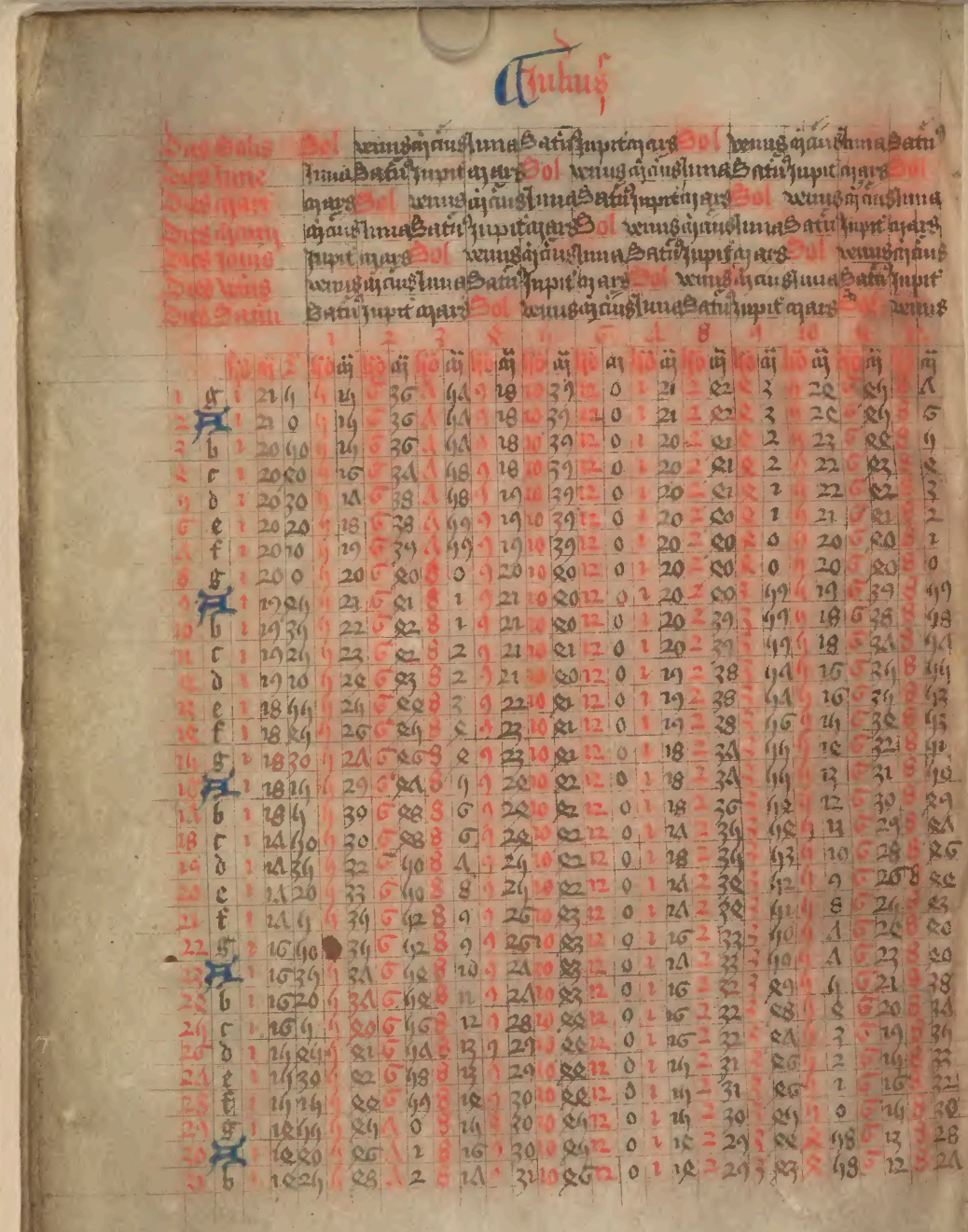

Augustus

September

Dies Solis	Sol	venus	♃	♂	luna	Satu	♃	pite	♂	mars	Sol	venus	♃	♂	luna	Satu	♃	pite	♂	mars	Sol	venus	♃	♂	luna	Satu
Dies lune	luna	Satu	♃	pite	♂	mars	Sol	venus	♃	♂	luna	Satu	♃	pite	♂	mars	Sol	venus	♃	♂	luna	Satu	♃	pite	♂	mars	Sol
Dies ♂	mars	Sol	venus	♃	♂	luna	Satu	♃	pite	♂	mars	Sol	venus	♃	♂	luna	Satu	♃	pite	♂	mars	Sol	venus	♃	♂	luna	Satu	♃
Dies ♃	♃	♂	luna	Satu	♃	pite	♂	mars	Sol	venus	♃	♂	luna	Satu	♃	pite	♂	mars	Sol	venus	♃	♂	luna	Satu	♃	pite	♂	mars
Dies Jouis	Jupite	♂	mars	Sol	venus	♃	♂	luna	Satu	♃	pite	♂	mars	Sol	venus	♃	♂	luna	Satu	♃	pite	♂	mars	Sol	venus	♃	♂	luna	Satu
Dies veneris	venus	♃	♂	luna	Satu	♃	pite	♂	mars	Sol	venus	♃	♂	luna	Satu	♃	pite	♂	mars	Sol	venus	♃	♂	luna	Satu	♃	pite	♂	mars
Dies Satu	Satu	♃	pite	♂	mars	Sol	venus	♃	♂	luna	Satu	♃	pite	♂	mars	Sol	venus	♃	♂	luna	Satu	♃	pite	♂	mars	Sol	venus	♃	♂

		1		2		3		4		5		6		7		8		9		10		11		12	
		hö	ä	hö	ä	hö	ä	hö	ä	hö	ä	hö	ä	hö	ä	hö	ä	hö	ä	hö	ä	hö	ä	hö	ä
1	f	1	2	2♃	☌	3	8	♈	8	4	☿	5	12	☌	12	0	1	2	2	♈	3	3	8	☿	2	2	☌	2♈
2	g	1	2	☿	☌	2	♈	8	8	4	☿	5	12	☌	12	0	1	2	2	8	3	3	2	8	1	6	☿	2	0	☌	2☿
3	a	1	3	☿	☌	2	♈	8	8	4	☿	5	13	☌	12	0	1	2	2	8	3	3	1	♈	1	4	☿	1	9	☌	2♃
4	b	1	3	2♃	☌	2	♈	8	9	4	☿	5	13	☌	12	0	1	2	2	♈	3	3	1	0	1	2	☿	1	1	☌	2♃
5	c	1	3	☿	☌	2	♈	8	9	4	☿	5	14	☌	12	0	1	2	2	♈	3	3	0	4	1	1	☿	1	0	☌	2♃
6	d	1	3	♃	☌	2	♈	8	9	4	☿	5	14	☌	12	0	1	2	2	♈	3	3	0	0	1	0	☿	0	9	☌	2♂
7	e	1	2	2♃	☌	2	♈	8	9	4	☿	5	15	☌	12	0	1	2	2	♈	3	3	0	0	1	0	☿	0	8	☌	2♂
8	f	1	2	☿	☌	1	♈	8	9	4	☿	5	15	☌	12	0	1	2	2	♈	3	3	0	0	1	0	☿	0	7	☌	2♂
9	g	1	1	♃	☌	1	♈	8	9	4	☿	5	16	☌	12	0	1	2	2	♈	3	3	0	0	1	0	☿	0	6	☌	2♂
10	a	1	1	2♃	☌	1	♈	8	9	4	☿	5	16	☌	12	0	1	2	2	♈	3	3	0	0	1	0	☿	0	5	☌	2♂
11	b	1	1	☿	☌	1	♈	8	9	4	☿	5	17	☌	12	0	1	2	2	♈	3	3	0	0	1	0	☿	0	4	☌	2♂
12	c	1	0	♃	☌	1	♈	8	9	4	☿	5	17	☌	12	0	1	2	2	♈	3	3	0	0	1	0	☿	0	3	☌	2♂
13	d	1	0	2♃	☌	1	♈	8	9	4	☿	5	18	☌	11	0	12	0	1	0	2	0	3	0	0	1	0	☿	0	2	☌	2♂
14	e	1	0	☿	☌	0	♈	8	0	4	☿	5	18	☌	11	0	12	0	1	0	2	0	3	0	0	0	0	☿	0	1	☌	2♂
15	f	0	1	♃	☌	0	♈	8	1	4	☿	5	19	☌	11	0	12	1	0	2	0	2	3	0	0	0	0	☿	0	0	☌	2♂
16	g	0	1	2♃	☌	0	♈	8	2	4	☿	5	19	☌	11	1	12	1	0	1	2	2	3	0	0	0	0	☿	0	0	☌	2♂
17	a	0	1	☿	☌	0	♈	8	3	4	☿	5	20	☌	11	1	12	1	0	1	2	2	3	0	0	0	0	☿	0	0	☌	2♂
18	b	0	1	8♃	☌	0	♈	8	4	4	☿	5	20	☌	11	1	12	1	0	1	2	2	3	0	0	0	0	☿	0	0	☌	2♂
19	c	0	1	8♃	☌	0	♈	8	5	4	☿	5	21	☌	11	1	12	1	0	1	2	2	3	0	0	0	0	☿	0	0	☌	2♂
20	d	0	1	☿	☌	0	♈	8	6	4	☿	5	21	☌	11	1	12	1	0	1	2	2	3	0	0	0	0	☿	0	0	☌	2♂
21	e	0	1	♃	☌	0	♈	8	7	4	☿	5	22	☌	11	1	12	1	0	1	2	2	3	0	0	0	0	☿	0	0	☌	2♂
22	f	0	1	2♃	☌	0	♈	8	8	4	☿	5	22	☌	11	1	12	1	0	1	2	2	3	0	0	0	0	☿	0	0	☌	2♂
23	g	0	1	☿	☌	0	♈	8	9	4	☿	5	23	☌	11	1	12	1	0	1	2	2	3	0	0	0	0	☿	0	0	☌	2♂
24	a	0	1	♃	☌	0	♈	8	10	4	☿	5	23	☌	11	1	12	1	0	1	2	2	3	0	0	0	0	☿	0	0	☌	2♂
25	b	0	1	6♃	☌	0	♈	8	11	4	☿	5	24	☌	11	1	12	1	0	1	2	2	3	0	0	0	0	☿	0	0	☌	2♂
26	c	0	1	6♃	☌	0	♈	8	12	4	☿	5	24	☌	11	1	12	1	0	1	2	2	3	0	0	0	0	☿	0	0	☌	2♂
27	d	0	1	☿	☌	0	♈	8	13	4	☿	5	25	☌	11	1	12	1	0	1	2	2	3	0	0	0	0	☿	0	0	☌	2♂
28	e	0	1	4♃	☌	0	♈	8	14	4	☿	5	25	☌	11	1	12	1	0	1	2	2	3	0	0	0	0	☿	0	0	☌	2♂
29	f	0	1	4♃	☌	0	♈	8	15	4	☿	5	26	☌	11	1	12	1	0	1	2	2	3	0	0	0	0	☿	0	0	☌	2♂
30	g	0	1	☿	☌	0	♈	8	16	4	☿	5	26	☌	11	1	12	1	0	1	2	2	3	0	0	0	0	☿	0	0	☌	2♂

Septaul

nox Solis	Jupit	♂	ars	Sol	venus	☽	ans
nox lune	venus	☽	ans	luna	Satu	Jupit	♂
nox ♂	Satu	Jupit	♂	ars	Sol	venus	☽
nox ☽	Sol	venus	☽	ans	luna	Satu	Jupit
nox Jouis	luna	Satu	Jupit	♂	ars	Sol	venus
nox Veus	♂	ars	Sol	venus	☽	ans	luna
nox Satu	☽	ans	luna	Satu	Jupit	♂	ars

		1	2	3	4	5	6	7	8	9	10	11	12
		hō ūj	2 hō ūj	hō ūj	hō ūj	hō ūj	hō ūj	hō ūj	hō ūj	hō ūj	hō ūj	hō ūj	hō ūj
1	f	0	20	♃ 21	☉ 21	☽ 13	10	☉ 11	☿ 12	0	12	1	2
2	g	0	0	♃ 20	☉ 16	☽ 12	10	☉ 11	☿ 12	0	12	1	2
3	A	0	20	♃ 18	☉ 12	☽ 11	10	♃ 11	☿ 12	0	12	1	2
4	b	0	20	♃ 16	☉ 13	☽ 10	10	♂ 11	☿ 12	0	12	1	2
5	c	0	♃ 0	♃ 14	☉ 12	☽ 9	10	♂ 11	☿ 12	0	12	♃ 1	♄ 2
6	d	0	♃ 20	♃ 13	☉ 10	☽ 8	10	♄ 11	☿ 12	0	12	♃ 1	☉ 2
7	e	0	♃ 20	♃ 11	☉ 9	☽ 7	♃ 10	♀ 11	☿ 12	0	12	♃ 1	☉ 2
8	f	0	☉ 0	♃ 10	☉ 8	☽ 6	10	♀ 11	☿ 12	0	12	☉ 1	☽ 2
9	g	0	☉ 20	♃ 8	☉ 6	☽ 5	10	☿ 11	☿ 12	0	12	☉ 1	☽ 2
10	A	0	☉ 20	♃ 6	☉ 5	☽ 4	♃ 9	♀ 10	☿ 12	0	12	☉ 1	☽ 2
11	b	0	☽ 0	♃ 5	☉ 4	☽ 3	10	☿ 10	☿ 12	0	12	☽ 1	♂ 2
12	c	0	☽ 20	♃ 3	☉ 3	☽ 2	♃ 9	☿ 10	♂ 12	0	12	☽ 1	♂ 2
13	d	0	☽ 20	♃ 1	☉ 1	☽ 1	♃ 9	☿ 10	♂ 12	0	1	☽ 1	♂ 2
14	e	1	0	♃ 0	☉ 0	☽ 0	♃ 9	☿ 10	♂ 12	0	1	0	2
15	f	1	0	20	♂ 18	♃ 18	☉ 8	☽ 9	☿ 10	♂ 12	0	1	0
16	g	1	0	20	♂ 16	♃ 16	☉ 8	☽ 8	☿ 10	♂ 12	0	1	0
17	A	1	1	♄ 0	♂ 14	♃ 15	☉ 8	☽ 7	☿ 10	♂ 12	0	1	1
18	b	1	1	20	♂ 13	♃ 14	☉ 8	☽ 6	☿ 10	♂ 12	0	1	1
19	c	1	1	20	♂ 11	♃ 13	☉ 8	☽ 5	☿ 10	♂ 12	0	1	1
20	d	1	2	0	♂ 10	♃ 12	☉ 8	☽ 4	☿ 10	♂ 12	0	1	2
21	e	1	2	20	♂ 8	♃ 10	☉ 8	☽ 3	☿ 10	♃ 12	0	1	2
22	f	1	2	20	♂ 6	♃ 9	☉ 8	☽ 2	☿ 10	♃ 12	0	1	2
23	g	1	3	0	♂ 5	♃ 8	☉ 8	☽ 1	☿ 10	♃ 12	0	1	2
24	A	1	3	20	♂ 3	♃ 6	☉ 8	☽ 0	☿ 10	♃ 12	0	1	3
25	b	1	3	20	♂ 1	♃ 5	☉ 8	☽ 0	♂ 10	♃ 12	0	1	3
26	c	1	4	0	♂ 0	♃ 4	☉ 8	☽ 0	♂ 10	♃ 12	0	1	3
27	d	1	4	20	♃ 28	♃ 2	☉ 8	☽ 0	♂ 10	♃ 12	0	1	4
28	e	1	4	20	♃ 26	♃ 1	☉ 8	☽ 0	♂ 10	♃ 12	0	1	4
29	f	1	5	0	♃ 24	♄ 0	☉ 8	☽ 0	♂ 10	♃ 12	0	1	5
30	g	1	5	20	♃ 23	♄ 28	☉ 8	☽ 0	♂ 10	♃ 12	0	1	5

		1	2	3	4	5	6	7	8	9	10	11	12
		hō ūj	hō ūj	hō ūj	hō ūj	hō ūj	hō ūj	hō ūj	hō ūj	hō ūj	hō ūj	hō ūj	hō ūj
1	f	2	0	0	♃ 0	☉ 0	☽ 0	10	☉ 0	☿ 12	0	1	2
2	g	2	0	0	♃ 0	☉ 0	☽ 0	10	☉ 0	☿ 12	0	1	2
3	A	2	0	0	♃ 0	☉ 0	☽ 0	10	☉ 0	☿ 12	0	1	2
4	b	2	0	0	♃ 0	☉ 0	☽ 0	10	☉ 0	☿ 12	0	1	2
5	c	2	0	0	♃ 0	☉ 0	☽ 0	10	☉ 0	☿ 12	0	1	2
6	d	2	0	0	♃ 0	☉ 0	☽ 0	10	☉ 0	☿ 12	0	1	2
7	e	2	0	0	♃ 0	☉ 0	☽ 0	10	☉ 0	☿ 12	0	1	2
8	f	2	0	0	♃ 0	☉ 0	☽ 0	10	☉ 0	☿ 12	0	1	2
9	g	2	0	0	♃ 0	☉ 0	☽ 0	10	☉ 0	☿ 12	0	1	2
10	A	2	0	0	♃ 0	☉ 0	☽ 0	10	☉ 0	☿ 12	0	1	2
11	b	2	0	0	♃ 0	☉ 0	☽ 0	10	☉ 0	☿ 12	0	1	2
12	c	2	0	0	♃ 0	☉ 0	☽ 0	10	☉ 0	☿ 12	0	1	2
13	d	2	0	0	♃ 0	☉ 0	☽ 0	10	☉ 0	☿ 12	0	1	2
14	e	2	0	0	♃ 0	☉ 0	☽ 0	10	☉ 0	☿ 12	0	1	2
15	f	2	0	0	♃ 0	☉ 0	☽ 0	10	☉ 0	☿ 12	0	1	2
16	g	2	0	0	♃ 0	☉ 0	☽ 0	10	☉ 0	☿ 12	0	1	2
17	A	2	0	0	♃ 0	☉ 0	☽ 0	10	☉ 0	☿ 12	0	1	2
18	b	2	0	0	♃ 0	☉ 0	☽ 0	10	☉ 0	☿ 12	0	1	2
19	c	2	0	0	♃ 0	☉ 0	☽ 0	10	☉ 0	☿ 12	0	1	2
20	d	2	0	0	♃ 0	☉ 0	☽ 0	10	☉ 0	☿ 12	0	1	2
21	e	2	0	0	♃ 0	☉ 0	☽ 0	10	☉ 0	☿ 12	0	1	2
22	f	2	0	0	♃ 0	☉ 0	☽ 0	10	☉ 0	☿ 12	0	1	2
23	g	2	0	0	♃ 0	☉ 0	☽ 0	10	☉ 0	☿ 12	0	1	2
24	A	2	0	0	♃ 0	☉ 0	☽ 0	10	☉ 0	☿ 12	0	1	2
25	b	2	0	0	♃ 0	☉ 0	☽ 0	10	☉ 0	☿ 12	0	1	2
26	c	2	0	0	♃ 0	☉ 0	☽ 0	10	☉ 0	☿ 12	0	1	2
27	d	2	0	0	♃ 0	☉ 0	☽ 0	10	☉ 0	☿ 12	0	1	2
28	e	2	0	0	♃ 0	☉ 0	☽ 0	10	☉ 0	☿ 12	0	1	2
29	f	2	0	0	♃ 0	☉ 0	☽ 0	10	☉ 0	☿ 12	0	1	2
30	g	2	0	0	♃ 0	☉ 0	☽ 0	10	☉ 0	☿ 12	0	1	2

Octobr.

Dies Solis Sol venus ♃ ♄ luna Satn ♃ pit ♂ ars Sol venus ♃ ♄ luna Satn
Dies lune luna Satn ♃ pit ♂ ars Sol venus ♃ ♄ luna Satn ♃ pit ♂ ars Sol
Dies ♂ arts ♂ ars Sol venus ♃ ♄ luna Satn ♃ pit ♂ ars Sol venus ♃ ♄ luna
Dies ♃ auy ♃ ♄ luna Satn ♃ pit ♂ ars Sol venus ♃ ♄ luna Satn ♃ pit ♂ ars
Dies ioue ♃ pit ♂ ars Sol venus ♃ ♄ luna Satn ♃ pit ♂ ars Sol venus ♃ ♄
Dies veneris venus ♃ ♄ luna Satn ♃ pit ♂ ars Sol venus ♃ ♄ luna Satn ♃ pit
Dies Satn Satn ♃ pit ♂ ars Sol venus ♃ ♄ luna Satn ♃ pit ♂ ars Sol venus

			1		2		3		4		5		6		7		8		9		10		11		12	
			hö	mj	hö	mj	hö	mj	hö	mj	hö	mj	hö	mj	hö	mj	hö	mj	hö	mj	hö	mj	hö	mj	hö	mj
1	♃	o	4	4	♄	28	♂	22	☉	16	♀	10	☿	4	☽	0	12	4	1	8	2	8	3	3	8	27	4	21
2	b	o	4	4	♄	30	♂	28	☉	18	♀	12	☿	4	☽	0	12	4	1	8	2	8	3	3	8	30	4	24
3	c	o	4	3	♂	32	♂	24	☉	19	♀	13	☿	4	☽	0	12	4	1	8	2	8	3	3	8	29	4	23
4	d	o	4	3	♄	33	♂	26	☉	20	♀	13	☿	4	♎	0	12	4	1	8	2	8	3	3	8	28	4	22
5	e	o	4	3	♄	34	♂	28	☉	21	♀	14	☿	4	♎	0	12	4	1	8	2	8	3	3	8	27	4	21
6	f	o	4	2	♂	36	♂	29	☉	22	♀	14	☿	4	♎	0	12	4	1	8	2	8	3	3	8	26	4	20
7	g	o	4	2	♄	38	♂	30	☉	23	♀	14	☿	4	♏	0	12	4	1	8	2	8	3	3	8	25	4	19
8	♃	o	4	2	♄	40	♂	32	☉	24	♀	15	☿	4	♏	0	12	4	1	8	2	8	3	3	8	24	4	18
9	b	o	4	1	♂	42	♂	33	☉	25	♀	15	☿	4	♏	0	12	4	1	8	2	8	3	3	8	23	4	17
10	c	o	4	1	♄	43	♂	35	☉	26	♀	16	☿	4	♐	0	12	4	1	8	2	8	3	3	8	22	4	16
11	d	o	4	1	♄	45	♂	36	☉	27	♀	16	☿	4	♐	0	12	4	1	8	2	8	3	3	8	21	4	15
12	e	o	4	0	♄	46	♂	38	☉	28	♀	17	☿	4	♐	0	12	4	1	8	2	8	3	3	8	20	4	14
13	f	o	4	0	♄	48	♂	39	☉	29	♀	17	☿	4	♑	0	12	4	1	8	2	8	3	3	8	19	4	13
14	g	o	3	4	♄	49	♃	41	☉	30	♀	18	☿	4	♑	0	12	4	1	8	2	8	3	3	8	18	4	12
15	♃	o	3	4	♄	51	♃	43	☉	31	♀	19	☿	4	♑	0	12	4	1	8	2	8	3	3	8	17	4	11
16	b	o	3	4	♄	52	♃	44	☉	32	♀	19	☿	4	♒	0	12	4	1	8	2	8	3	3	8	16	4	10
17	c	o	3	4	♄	54	♃	45	☉	33	♀	20	☿	4	♒	0	12	4	1	8	2	8	3	3	8	15	4	9
18	d	o	3	3	♄	55	♃	47	☉	34	♀	20	☿	4	♒	0	12	4	1	8	2	8	3	3	8	14	4	8
19	e	o	3	3	♄	57	♃	48	☉	35	♀	21	☿	4	♓	0	12	4	1	8	2	8	3	3	8	13	4	7
20	f	o	3	3	♄	58	♃	50	☉	36	♀	21	☿	4	♓	0	12	4	1	8	2	8	3	3	8	12	4	6
21	g	o	3	2	♄	60	♃	51	☉	37	♀	22	☿	4	♓	0	12	4	1	8	2	8	3	3	8	11	4	5
22	♃	o	3	2	♄	62	♃	53	☉	38	♀	23	☿	4	♈	0	12	4	1	8	2	8	3	3	8	10	4	4
23	b	o	3	2	♄	64	♃	54	☉	39	♀	23	☿	4	♈	0	12	4	1	8	2	8	3	3	8	9	4	3
24	c	o	3	1	♄	65	♃	56	☉	40	♀	24	☿	4	♈	0	12	4	1	8	2	8	3	3	8	8	4	2
25	d	o	3	1	♄	67	♃	57	☉	41	♀	24	☿	4	♉	0	12	4	1	8	2	8	3	3	8	7	4	1
26	e	o	3	0	♄	68	♃	59	☉	42	♀	25	☿	4	♉	0	12	4	1	8	2	8	3	3	8	6	4	0
27	f	o	3	0	♄	70	♃	60	☉	43	♀	25	☿	4	♉	0	12	4	1	8	2	8	3	3	8	5	3	29
28	g	o	2	4	♄	71	♃	62	☉	44	♀	26	☿	4	♊	0	12	4	1	8	2	8	3	3	8	4	3	28
29	♃	o	2	4	♄	73	♃	63	☉	45	♀	26	☿	4	♊	0	12	4	1	8	2	8	3	3	8	3	3	27
30	b	o	2	3	♄	74	♃	65	☉	46	♀	27	☿	4	♊	0	12	4	1	8	2	8	3	3	8	2	3	26
31	c	o	2	3	♄	76	♃	66	☉	47	♀	27	☿	4	♋	0	12	4	1	8	2	8	3	3	8	1	3	25

Octobr

1	Sol	Jupit	♃	ars	Sol	venus	☽	♄	☉	Sat	Jupit	♃	ars
2	Sol	venus	☽	♄	☉	Sat	Jupit	♃	ars	Sol	venus	☽	♄
3	☉	Sat	Jupit	♃	ars	Sol	venus	☽	♄	☉	Sat	Jupit	♃
4	ars	Sol	venus	☽	♄	☉	Sat	Jupit	♃	ars	Sol	venus	☽
5	♄	☉	Sat	Jupit	♃	ars	Sol	venus	☽	♄	☉	Sat	Jupit
6	♃	ars	Sol	venus	☽	♄	☉	Sat	Jupit	♃	ars	Sol	venus
7	☽	♄	☉	Sat	Jupit	♃	ars	Sol	venus	☽	♄	☉	Sat

		1		2		3		4		5		6		7		8		9		10		11		12	
		hō	☽	hō	♄	hō	☉	hō	♃	hō	♀	hō	♂	hō	☿	hō	♃	hō	♄	hō	☉	hō	♀	hō	♂
1	A	1	4	20	♂	21	♃	21	☿	23	☽	25	♄	27	☉	28	♀	10	♂	12	☿	14	☽	16	♄
2	b	1	♂	0	♂	30	♃	30	☿	32	☽	34	♄	36	☉	37	♀	39	♂	41	☿	43	☽	45	♄
3	c	1	♂	20	♂	28	♃	39	☿	41	☽	43	♄	45	☉	46	♀	48	♂	50	☿	52	☽	54	♄
4	d	1	♂	40	♂	26	♃	48	☿	50	☽	52	♄	54	☉	55	♀	57	♂	59	☿	1	♄	3	☉
5	e	1	♃	0	♂	24	♃	57	☿	59	☽	1	♄	3	☉	4	♀	6	♂	8	☿	10	☽	12	♄
6	f	1	♃	20	♂	23	♃	6	♀	8	☽	10	♄	12	☉	13	♀	15	♂	17	☿	19	☽	21	♄
7	g	1	♃	40	♂	21	♃	15	♀	17	☽	19	♄	21	☉	22	♀	24	♂	26	☿	28	☽	30	♄
8	A	2	☿	0	♂	20	♃	24	♀	26	☽	28	♄	30	☉	31	♀	33	♂	35	☿	37	☽	39	♄
9	b	2	☿	20	♂	18	♃	33	♀	35	☽	37	♄	39	☉	40	♀	42	♂	44	☿	46	☽	48	♄
10	c	2	☿	40	♂	16	♃	42	♀	44	☽	46	♄	48	☉	49	♀	51	♂	53	☿	55	☽	57	♄
11	d	2	♀	0	♂	14	♃	51	♀	53	☽	55	♄	57	☉	58	♀	60	♂	62	☿	64	☽	66	♄
12	e	2	♀	20	♂	12	♃	60	♀	62	☽	64	♄	66	☉	67	♀	69	♂	71	☿	73	☽	75	♄
13	f	2	♀	40	♂	10	♃	69	♀	71	☽	73	♄	75	☉	76	♀	78	♂	80	☿	82	☽	84	♄
14	g	2	♀	60	♂	8	♃	78	♀	80	☽	82	♄	84	☉	85	♀	87	♂	89	☿	91	☽	93	♄
15	A	3	☽	0	♂	6	♃	87	♀	89	☽	91	♄	93	☉	94	♀	96	♂	98	☿	100	☽	102	♄
16	b	3	☽	20	♂	4	♃	96	♀	98	☽	100	♄	102	☉	103	♀	105	♂	107	☿	109	☽	111	♄
17	c	3	☽	40	♂	2	♃	105	♀	107	☽	109	♄	111	☉	112	♀	114	♂	116	☿	118	☽	120	♄
18	d	3	♄	0	♂	0	♃	114	♀	116	☽	118	♄	120	☉	121	♀	123	♂	125	☿	127	☽	129	♄
19	e	3	♄	20	♂	58	♃	123	♀	125	☽	127	♄	129	☉	130	♀	132	♂	134	☿	136	☽	138	♄
20	f	3	♄	40	♂	56	♃	132	♀	134	☽	136	♄	138	☉	139	♀	141	♂	143	☿	145	☽	147	♄
21	g	3	♃	0	♂	54	♃	141	♀	143	☽	145	♄	147	☉	148	♀	150	♂	152	☿	154	☽	156	♄
22	A	3	♃	20	♂	52	♃	150	♀	152	☽	154	♄	156	☉	157	♀	159	♂	161	☿	163	☽	165	♄
23	b	3	♃	40	♂	50	♃	159	♀	161	☽	163	♄	165	☉	166	♀	168	♂	170	☿	172	☽	174	♄
24	c	4	♀	0	♂	48	♃	168	♀	170	☽	172	♄	174	☉	175	♀	177	♂	179	☿	181	☽	183	♄
25	d	4	♀	20	♂	46	♃	177	♀	179	☽	181	♄	183	☉	184	♀	186	♂	188	☿	190	☽	192	♄
26	e	4	♀	40	♂	44	♃	186	♀	188	☽	190	♄	192	☉	193	♀	195	♂	197	☿	199	☽	201	♄
27	f	4	☿	0	♂	42	♃	195	♀	197	☽	199	♄	201	☉	202	♀	204	♂	206	☿	208	☽	210	♄
28	g	4	☿	20	♂	38	♃	204	♀	206	☽	208	♄	210	☉	211	♀	213	♂	215	☿	217	☽	219	♄
29	A	4	☿	40	♂	36	♃	213	♀	215	☽	217	♄	219	☉	220	♀	222	♂	224	☿	226	☽	228	♄
30	b	4	♀	0	♂	34	♃	222	♀	224	☽	226	♄	228	☉	229	♀	231	♂	233	☿	235	☽	237	♄
31	c	4	♀	20	♂	32	♃	231	♀	233	☽	235	♄	237	☉	238	♀	240	♂	242	☿	244	☽	246	♄

November

Dies Solis Sol venus ąjaus luna Satu Jupr ąjars Sol venus ąjaus luna Satu
Dies lune luna Satu Jupr ąjars Sol venus ąjaus luna Satu Jupr ąjars Sol
Dies ąjars ąjars Sol venus ąjaus luna Satu Jupr ąjars Sol venus ąjaus luna
Dies ąjaus ąjaus luna Satu Jupr ąjars Sol venus ąjaus luna Satu Jupr ąjars
Dies Jouis Jupr ąjars Sol venus ąjaus luna Satu Jupr ąjars Sol venus ąjaus
Dies venus venus ąjaus luna Satu Jupr ąjars Sol venus ąjaus luna Satu Jupr
Dies Satu Satu Jupr ąjars Sol venus ąjaus luna Satu Jupr ąjars Sol venus

			1		2		3		4		5		6		7		8		9		10		11		12	
			hō	mj	ẑ	hjō	aj	hjō	uj	hjō	aj	hjō	aj	hjō	aj	hjō	aj	hjō	aj	hjō	dj	hjō	uj	hjō	uj	hjō	uj
1	b	o	22	34	8	14	9	2	9	26	10	31	11	14	12	0	12	26	1	29	2	28	2	58	3	27	3	28
2	c	o	22	14	8	19	9	3	9	27	10	32	11	15	12	0	12	25	1	29	2	27	2	54	3	21	3	27
3	d	o	22	0	8	20	9	4	9	28	10	32	11	16	12	0	12	24	1	28	2	22	2	50	3	20	3	26
4	e	o	21	50	8	21	9	5	9	29	10	32	11	16	12	0	12	23	1	26	2	20	2	43	3	24	3	25
5	f	o	21	24	8	23	9	6	9	30	10	33	11	17	12	0	12	23	1	24	2	20	2	42	3	23	3	24
6	g	o	21	10	8	24	9	7	9	30	10	33	11	16	12	0	12	22	1	26	2	19	2	42	3	23	3	23
7	a	o	20	54	8	24	9	8	9	31	10	34	11	17	12	0	12	22	1	25	2	19	2	42	3	23	3	22
8	b	o	20	34	8	24	9	10	9	32	10	36	11	17	12	0	12	20	1	24	2	18	2	40	3	22	3	21
9	c	o	20	20	8	28	9	10	9	33	10	36	11	17	12	0	12	20	1	23	2	17	2	39	3	21	3	20
10	d	o	20	4	8	30	9	12	9	34	10	36	11	18	12	0	12	20	1	22	2	16	2	38	3	20	3	19
11	e	o	21	44	8	30	9	12	9	34	10	36	11	18	12	0	12	20	1	22	2	14	2	34	3	19	3	18
12	f	o	21	24	8	32	9	14	9	34	10	34	11	18	12	0	12	20	1	23	2	14	2	30	3	18	3	17
13	g	o	21	24	8	32	9	14	9	35	10	34	11	19	12	0	12	21	1	23	2	12	2	26	3	16	3	16
14	a	o	21	10	8	32	9	14	9	36	10	34	11	18	12	0	12	21	1	22	2	12	2	22	3	14	3	15
15	b	o	20	54	8	34	9	16	9	36	10	38	11	19	12	0	12	21	1	22	2	12	2	22	3	14	3	14
16	c	o	20	40	8	36	9	16	9	37	10	38	11	19	12	0	12	20	1	21	2	12	2	22	3	13	3	13
17	d	o	20	30	8	34	9	18	9	38	10	39	11	19	12	0	12	20	1	21	2	11	2	22	3	12	3	12
18	e	o	20	14	8	38	9	18	9	38	10	40	11	20	12	0	12	20	1	21	2	11	2	21	3	11	3	11
19	f	o	20	4	8	38	9	20	10	0	10	40	11	20	12	0	12	20	1	20	2	10	2	20	3	10	3	10
20	g	o	39	50	8	40	9	20	10	0	10	40	11	20	12	0	12	39	1	18	1	58	2	18	3	8	3	9
21	a	o	39	40	8	42	9	21	10	1	10	40	11	20	12	0	12	39	1	18	1	58	2	14	3	7	3	8
22	b	o	39	30	8	42	9	22	10	1	10	41	11	20	12	0	12	39	1	19	1	58	2	18	3	7	3	8
23	c	o	39	24	8	42	9	22	10	2	10	41	11	20	12	0	12	39	1	19	1	58	2	18	3	6	3	7
24	f	o	39	10	8	42	9	23	10	2	10	41	11	20	12	0	12	39	1	18	1	54	2	16	3	6	3	6
25	g	o	39	0	8	44	9	24	10	3	10	42	11	21	12	0	12	39	1	18	1	54	2	16	3	5	3	5
26	a	o	38	50	8	44	9	24	10	3	10	42	11	21	12	0	12	38	1	18	1	56	2	14	3	4	3	4
27	b	o	38	40	8	46	9	24	10	4	10	42	11	21	12	0	12	38	1	18	1	56	2	12	3	3	3	3
28	c	o	38	30	8	46	9	26	10	4	10	43	11	21	12	0	12	38	1	18	1	54	2	12	3	2	3	2
29	d	o	38	24	8	48	9	26	10	5	10	43	11	22	12	0	12	38	1	18	1	54	2	12	3	2	3	1
30	e	o	38	14	8	50	9	28	10	5	10	44	11	22	12	0	12	38	1	18	1	54	2	12	3	1	3	0

Nouembre

Nor Solis	Jupr	Mars	Sol	Venus	Mercu	Luna	Saturn	Jupr	Mars	Sol	Venus	Mercu
Nor Lune	Venus	Mercu	Luna	Saturn	Jupr	Mars	Sol	Venus	Mercu	Luna	Saturn	Jupr
Nor Mercur	Saturn	Jupr	Mars	Sol	Venus	Mercu	Luna	Saturn	Jupr	Mars	Sol	Venus
Nor Venus	Sol	Venus	Mercu	Luna	Saturn	Jupr	Mars	Sol	Venus	Mercu	Luna	Saturn
Nor Jouis	Luna	Saturn	Jupr	Mars	Sol	Venus	Mercu	Luna	Saturn	Jupr	Mars	Sol
Nor Mars	Mars	Sol	Venus	Mercu	Luna	Saturn	Jupr	Mars	Sol	Venus	Mercu	Luna
Nor Saturn	Mercu	Luna	Saturn	Jupr	Mars	Sol	Venus	Mercu	Luna	Saturn	Jupr	Mars

			1		2		3		4		5		6		7		8		9		10		11		12	
			ho	ñ	2		ho	ü	ho	aj	ho	ä	ho	m	ho	aj	ho	aj	ho	ä	ho	aj	ho	ä	ho	ä
1	d	1	♑	30	♑	22	♐	18	♐	13	♑	29	10	22	12	0	1	♑	2	21	3	25	♑	2	♐	24
2	e	1	♑	40	♑	20	♐	16	♐	8	12	♑	28	10	22	12	0	1	♑	2	21	3	24	♑	3	♐	26
3	f	1	♑	0	♑	20	♐	16	♐	8	12	♑	24	10	22	12	0	1	♑	2	22	3	28	♑	8	♐	20
4	g	1	♑	20	♑	38	♐	14	♐	8	11	♑	26	10	23	12	0	1	♑	2	22	3	20	♑	4	♐	21
5	A	1	♑	30	♑	36	♐	13	♐	8	10	♑	26	10	23	12	0	1	♑	2	23	3	30	♑	5	♐	22
6	b	1	♑	40	♑	34	♐	12	♐	8	9	♑	26	10	23	12	0	1	♑	2	23	3	30	♑	6	♐	22
7	c	1	♑	10	♑	32	♐	11	♐	8	8	♑	26	10	23	12	0	1	♑	2	24	3	31	♑	8	♐	23
8	d	1	♑	20	♑	32	♐	10	♐	8	7	♑	25	10	23	12	0	1	♑	2	24	3	32	♑	10	♐	24
9	e	1	♑	30	♑	31	♐	09	♐	8	7	♑	25	10	23	12	0	1	♑	2	24	3	33	♑	10	♐	25
10	f	1	♑	40	♒	30	♐	08	♐	8	6	♑	23	10	23	12	0	1	♒	2	25	3	33	♑	12	♐	25
11	g	1	♒	10	♒	29	♐	08	♐	8	5	♑	23	10	24	12	0	1	♒	2	25	3	34	♑	12	♐	26
12	A	1	♒	30	♒	27	♐	07	♐	8	4	♑	22	10	24	12	0	1	♒	2	26	3	34	♑	14	♐	27
13	b	1	♒	40	♒	26	♐	06	♐	8	4	♑	22	10	24	12	0	1	♒	2	26	3	35	♑	16	♐	27
14	c	1	♒	50	♒	24	♐	05	♐	8	3	♑	21	10	24	12	0	1	♒	2	27	3	36	♑	16	♐	28
15	d	1	♓	10	♓	23	♐	03	♐	8	2	♑	21	10	25	12	0	1	♓	2	27	3	36	♑	18	♐	29
16	e	1	♓	20	♓	23	♐	02	♐	8	2	♑	21	10	25	12	0	1	♓	2	28	3	37	♑	20	♐	29
17	f	1	♓	30	♓	22	♐	01	♐	8	1	♑	20	10	25	12	0	1	♓	2	29	3	38	♑	22	♑	0
18	g	1	♓	40	♓	20	♐	00	♐	8	0	♑	20	10	25	12	0	1	♓	2	30	3	39	♑	24	♑	1
19	A	1	♈	0	♈	20	♑	29	♐	8	0	♑	20	10	25	12	0	1	♈	2	30	4	0	♑	26	♑	2
20	b	1	♈	10	♈	19	♑	29	♑	29	♑	19	10	26	12	0	1	♈	2	30	4	0	♑	28	♑	3
21	c	1	♈	20	♈	18	♑	28	♑	29	♑	19	10	26	12	0	1	♈	2	30	4	1	♑	30	♑	4
22	d	1	♈	30	♈	16	♑	28	♑	28	♑	19	10	26	12	0	1	♈	2	31	4	1	♒	0	♑	5
23	e	1	♈	40	♈	16	♑	27	♑	28	♑	18	10	26	12	0	1	♈	2	31	4	2	♒	2	♑	6
24	f	1	♈	50	♈	14	♑	26	♑	28	♑	18	10	27	12	0	1	♈	2	31	4	2	♒	3	♑	7
25	g	1	♉	0	♉	14	♑	26	♑	28	♑	18	10	27	12	0	1	♉	2	32	4	3	♒	4	♑	8
26	A	1	♉	10	♉	12	♑	26	♑	27	♑	17	10	28	12	0	1	♉	2	32	4	3	♒	5	♑	9
27	b	1	♉	20	♉	12	♑	25	♑	27	♑	17	10	28	12	0	1	♉	2	32	4	4	♒	6	♑	9
28	c	1	♉	30	♉	12	♑	25	♑	27	♑	17	10	28	12	0	1	♉	2	32	4	4	♒	6	♒	0
29	d	1	♉	40	♉	11	♑	23	♑	27	♑	16	10	28	12	0	1	♉	2	32	4	5	♒	6	♒	10
30	e	1	♉	50	♉	10	♑	22	♑	26	♑	16	10	28	12	0	1	♉	2	32	4	5	♒	7	♒	11

December

Dies Solis	Sol	venus	♃	♂	luna	Saturn	Jupiter	♃	♂	Sol	venus	♃	♂	luna	Saturn	Jupiter	♃	♂	Sol	venus	♃	♂	luna
Dies lune	luna	Saturn	Jupiter	♃	♂	Sol	venus	♃	♂	luna	Saturn	Jupiter	♃	♂	Sol	venus	♃	♂	luna	Saturn	Jupiter	♃	♂
Dies martis	♂	Sol	venus	♃	♂	luna	Saturn	Jupiter	♃	♂	Sol	venus	♃	♂	luna	Saturn	Jupiter	♃	♂	Sol	venus	♃	♂
Dies ♃	♃	luna	Saturn	Jupiter	♃	♂	Sol	venus	♃	♂	luna	Saturn	Jupiter	♃	♂	Sol	venus	♃	♂	luna	Saturn	Jupiter	♃
Dies jouis	Jupiter	♃	♂	Sol	venus	♃	♂	luna	Saturn	Jupiter	♃	♂	Sol	venus	♃	♂	luna	Saturn	Jupiter	♃	♂	Sol	venus
Dies veneris	venus	♃	♂	luna	Saturn	Jupiter	♃	♂	Sol	venus	♃	♂	luna	Saturn	Jupiter	♃	♂	Sol	venus	♃	♂	luna	Saturn
Dies Saturni	Saturn	Jupiter	♃	♂	Sol	venus	♃	♂	luna	Saturn	Jupiter	♃	♂	Sol	venus	♃	♂	luna	Saturn	Jupiter	♃	♂	Sol	venus

			1		2		3		4		5		6		7		8		9		10		11		12	
			hō	mī	hō	mī	hō	mī	hō	mī	hō	mī	hō	mī	hō	mī	hō	mī	hō	mī	hō	mī	hō	mī	hō	mī
1	f	♌	28	10	8	29	9	24	10	6	10	23	11	21	12	0	12	38	1	16	1	58	2	32	3	11	3	50
2	g	♌	28	11	8	30	9	28	10	6	10	22	11	22	12	0	12	38	1	16	1	58	2	32	3	10	3	49
3	a	♌	28	0	8	30	9	28	10	6	10	22	11	22	12	0	12	38	1	16	1	58	2	32	3	10	3	48
4	b	♍	28	11	8	30	9	29	10	6	10	22	11	22	12	0	12	38	1	16	1	58	2	32	3	10	3	48
5	c	♍	28	10	8	30	9	29	10	6	10	22	11	22	12	0	12	38	1	16	1	58	2	31	3	9	3	47
6	d	♍	28	9	8	31	9	29	10	7	10	21	11	22	12	0	12	38	1	16	1	58	2	31	3	9	3	47
7	e	♍	28	8	8	31	9	29	10	7	10	22	11	22	12	0	12	38	1	16	1	58	2	30	3	8	3	46
8	f	♍	28	7	8	31	9	29	10	7	10	22	11	22	12	0	12	38	1	16	1	58	2	30	3	8	3	46
9	g	♍	28	7	8	32	9	30	10	7	10	21	11	22	12	0	12	38	1	16	1	58	2	30	3	8	3	46
10	a	♍	28	7	8	32	9	30	10	7	10	21	11	22	12	0	12	38	1	16	1	58	2	30	3	8	3	46
11	b	♎	28	6	8	32	9	30	10	7	10	21	11	22	12	0	12	38	1	16	1	58	2	30	3	8	3	46
12	c	♎	28	5	8	32	9	30	10	7	10	21	11	22	12	0	12	38	1	16	1	57	2	30	3	7	3	45
13	d	♎	28	4	8	32	9	30	10	7	10	21	11	22	12	0	12	38	1	16	1	58	2	30	3	8	3	46
14	e	♎	28	4	8	32	9	30	10	7	10	21	11	22	12	0	12	38	1	16	1	58	2	30	3	8	3	46
15	f	♎	28	3	8	32	9	30	10	7	10	21	11	22	12	0	12	38	1	16	1	58	2	30	3	8	3	46
16	g	♎	28	2	8	32	9	30	10	7	10	21	11	22	12	0	12	38	1	16	1	58	2	30	3	8	3	46
17	a	♏	28	2	8	32	9	30	10	7	10	21	11	22	12	0	12	38	1	16	1	58	2	30	3	8	3	46
18	b	♏	28	1	8	31	9	29	10	7	10	21	11	22	12	0	12	38	1	16	1	58	2	31	3	9	3	47
19	c	♏	28	0	8	31	9	28	10	6	10	22	11	22	12	0	12	38	1	16	1	58	2	31	3	9	3	47
20	d	♏	28	0	8	30	9	28	10	6	10	22	11	22	12	0	12	38	1	16	1	58	2	32	3	10	3	48
21	e	♐	28	0	8	30	9	28	10	6	10	22	11	22	12	0	12	38	1	16	1	58	2	32	3	10	3	48
22	f	♐	28	1	8	30	9	28	10	6	10	22	11	22	12	0	12	38	1	16	1	58	2	32	3	10	3	49
23	g	♐	28	10	8	29	9	24	10	6	10	23	11	21	12	0	12	38	1	16	1	58	2	32	3	11	3	50
24	a	♐	28	11	8	29	9	24	10	6	10	22	11	22	12	0	12	38	1	16	1	58	2	32	3	11	3	50
25	b	♑	28	11	8	29	9	24	10	6	10	22	11	22	12	0	12	38	1	16	1	58	2	32	3	11	3	50
26	c	♑	28	12	8	28	9	25	10	6	10	23	11	22	12	0	12	38	1	16	1	58	2	33	3	12	3	51
27	d	♑	28	13	8	28	9	26	10	5	10	23	11	21	12	0	12	38	1	16	1	58	2	33	3	12	3	51
28	e	♑	28	14	8	28	9	26	10	5	10	23	11	21	12	0	12	38	1	16	1	58	2	34	3	13	3	52
29	f	♑	28	15	8	27	9	27	10	5	10	23	11	21	12	0	12	38	1	16	1	58	2	34	3	13	3	53
30	g	♑	28	16	8	27	9	28	10	5	10	23	11	21	12	0	12	39	1	16	1	58	2	34	3	14	3	53
31	a	♑	28	16	8	27	9	28	10	5	10	24	11	20	12	0	12	39	1	16	1	58	2	34	3	14	3	54

December

Nox Solis	Jupr	♃	♄	☉	♀	☽	♂	☿	♃	♄	☉	♀	☽	♂	☿	♃	♄	☉	♀	☽	♂	☿	♃
Nox Lune	♀	☽	♂	☿	♃	♄	☉	♀	☽	♂	☿	♃	♄	☉	♀	☽	♂	☿	♃	♄	☉	♀	☽
Nox ♂ ☿ ♃	♂	☿	♃	♄	☉	♀	☽	♂	☿	♃	♄	☉	♀	☽	♂	☿	♃	♄	☉	♀	☽	♂	☿
Nox ♃ ♄ ☉	☉	♀	☽	♂	☿	♃	♄	☉	♀	☽	♂	☿	♃	♄	☉	♀	☽	♂	☿	♃	♄	☉	♀
Nox Jovis	♃	♄	☉	♀	☽	♂	☿	♃	♄	☉	♀	☽	♂	☿	♃	♄	☉	♀	☽	♂	☿	♃	♄
Nox Veneris	♄	☉	♀	☽	♂	☿	♃	♄	☉	♀	☽	♂	☿	♃	♄	☉	♀	☽	♂	☿	♃	♄	☉
Nox Satii	♃	♄	☉	♀	☽	♂	☿	♃	♄	☉	♀	☽	♂	☿	♃	♄	☉	♀	☽	♂	☿	♃	♄

			1		2		3		4		5		6		7		8		9		10		11		12	
			hō	āj	hō	āj	hō	āj	hō	āj	hō	āj	hō	āj	hō	āj	hō	āj	hō	āj	hō	āj	hō	āj	hō	āj
1	f	♌	21	40	♄	10	♂	32	☉	54	♀	16	10	38	12	0	♌	21	2	♐	♀	♄	♃	24	♂	46	8	11
2	g	♌	22	0	♄	10	♂	32	☉	54	♀	16	10	38	12	0	♌	22	2	♐	♀	♄	☿	24	♂	46	8	11
3	A	♌	22	0	♄	10	♂	32	☉	54	♀	16	10	38	12	0	♌	22	2	♐	♀	♂	☿	28	♂	50	8	12
4	b	♌	22	10	♄	9	♂	31	☉	53	♀	15	10	37	12	0	♌	22	2	♐	♀	♂	☿	28	♂	50	8	12
5	c	♌	22	10	♄	9	♂	31	☉	53	♀	15	10	37	12	0	♌	22	2	♐	♀	♂	☿	28	♂	50	8	12
6	d	♌	22	20	♄	9	♂	30	☉	53	♀	15	10	37	12	0	♌	22	2	♐	♀	♂	☿	28	♂	50	8	12
7	e	♌	22	20	♄	8	♂	30	☉	53	♀	15	10	37	12	0	♌	22	2	♐	♀	☉	☿	29	♂	51	8	12
8	f	♌	22	20	♄	8	♂	30	☉	53	♀	15	10	37	12	0	♌	22	2	♐	♀	☉	☿	29	♂	51	8	12
9	g	♌	22	30	♄	7	♂	30	☉	52	♀	15	10	37	12	0	♌	22	2	♐	♀	☉	☿	29	♂	51	8	12
10	A	♌	22	30	♄	7	♂	30	☉	52	♀	15	10	37	12	0	♌	22	2	♑	♀	☉	☿	30	♂	52	8	13
11	b	♌	22	30	♄	7	♂	30	☉	52	♀	15	10	37	12	0	♌	22	2	♑	♀	☉	☿	30	♂	52	8	13
12	c	♌	22	30	♄	7	♂	30	☉	52	♀	15	10	37	12	0	♌	22	2	♑	♀	☉	☿	30	♂	52	8	13
13	d	♌	22	30	♄	7	♂	30	☉	52	♀	15	10	37	12	0	♌	22	2	♑	♀	☉	☿	30	♂	52	8	13
14	e	♌	22	30	♄	7	♂	30	☉	52	♀	15	10	37	12	0	♌	22	2	♑	♀	☉	☿	30	♂	52	8	13
15	f	♌	22	30	♄	7	♂	30	☉	52	♀	15	10	37	12	0	♌	22	2	♑	♀	☉	☿	30	♂	52	8	13
16	g	♌	22	20	♄	8	♂	30	☉	53	♀	15	10	37	12	0	♌	22	2	♑	♀	☉	☿	30	♂	52	8	13
17	A	♌	22	20	♄	8	♂	30	☉	53	♀	15	10	37	12	0	♌	22	2	♑	♀	☉	☿	29	♂	51	8	12
18	b	♌	22	20	♄	8	♂	30	☉	53	♀	15	10	37	12	0	♌	22	2	♑	♀	☉	☿	29	♂	51	8	12
19	c	♌	22	10	♄	9	♂	31	☉	53	♀	15	10	37	12	0	♌	22	2	♑	♀	☉	☿	29	♂	51	8	12
20	d	♌	22	10	♄	9	♂	31	☉	53	♀	15	10	37	12	0	♌	22	2	♑	♀	☉	☿	28	♂	50	8	12
21	e	♌	22	0	♄	10	♂	32	☉	54	♀	16	10	38	12	0	♌	22	2	♑	♀	♂	☿	28	♂	50	8	12
22	f	♌	22	0	♄	10	♂	32	☉	54	♀	16	10	38	12	0	♌	22	2	♑	♀	♂	☿	28	♂	50	8	12
23	g	♌	21	40	♄	10	♂	32	☉	54	♀	16	10	38	12	0	♌	21	2	♑	♀	♂	☿	28	♂	50	8	12
24	A	♌	21	40	♄	10	♂	32	☉	54	♀	16	10	38	12	0	♌	21	2	♑	♀	♂	☿	24	♂	46	8	11
25	b	♌	21	30	♄	11	♂	33	☉	55	♀	16	10	38	12	0	♌	21	2	♑	♀	♃	☿	24	♂	46	8	11
26	c	♌	21	30	♄	12	♂	34	☉	56	♀	16	10	38	12	0	♌	21	2	♑	♀	♃	☿	26	♂	48	8	10
27	d	♌	21	20	♄	13	♂	34	☉	56	♀	16	10	38	12	0	♌	21	2	♑	♀	♃	☿	26	♂	48	8	9
28	e	♌	21	10	♄	14	♂	34	☉	56	♀	16	10	38	12	0	♌	21	2	♑	♀	♃	☿	24	♂	44	8	8
28	f	♌	21	10	♄	14	♂	36	☉	58	♀	18	10	38	12	0	♌	21	2	♑	♀	♃	☿	22	♂	42	8	8
30	g	♌	21	0	♄	14	♂	34	☉	54	♀	18	10	39	12	0	♌	21	2	♒	♀	♃	☿	20	♂	40	8	6
31	A	♌	21	40	♄	14	♂	38	☉	54	♀	18	10	39	12	0	♌	20	2	♒	♀	♃	☿	22	♂	42	8	6

·i· Ascendens

1. domus domus vite domus orientalis oroscopus.
2. domus domus substancie.
3. domus domus fratrum et sororum.
4. domus domus patrum et matrum.
5. domus domus filiorum et filiarum.
6. domus domus locus debilis.
7. domus domus inter inimicos ad prelium. accipe vx
8. domus domus timoris et mortis.
9. domus domus viam laudat.
10. domus domus dignitatis et honoris.
11. domus domus inter inimicos et spe.
12. domus domus in carcere et sepultura

Sunt quatuor angeli et quatuor loca tenebrosa ·i· ·2·

1. Est ori veste occi nerve bori sovie petit auste

2. Secunda domus sexta domus octava domus duodecima domus

Oppo·nes plan·

Li arietis cor tau sagem cap can le a pis vir

Eclipsis solis est quando sol et luna sunt in uno gradu coniuncti in capite vel cauda draconis et quando sol est in capite et luna in cauda est eclipsim lune et non [illegible] vel econverso.

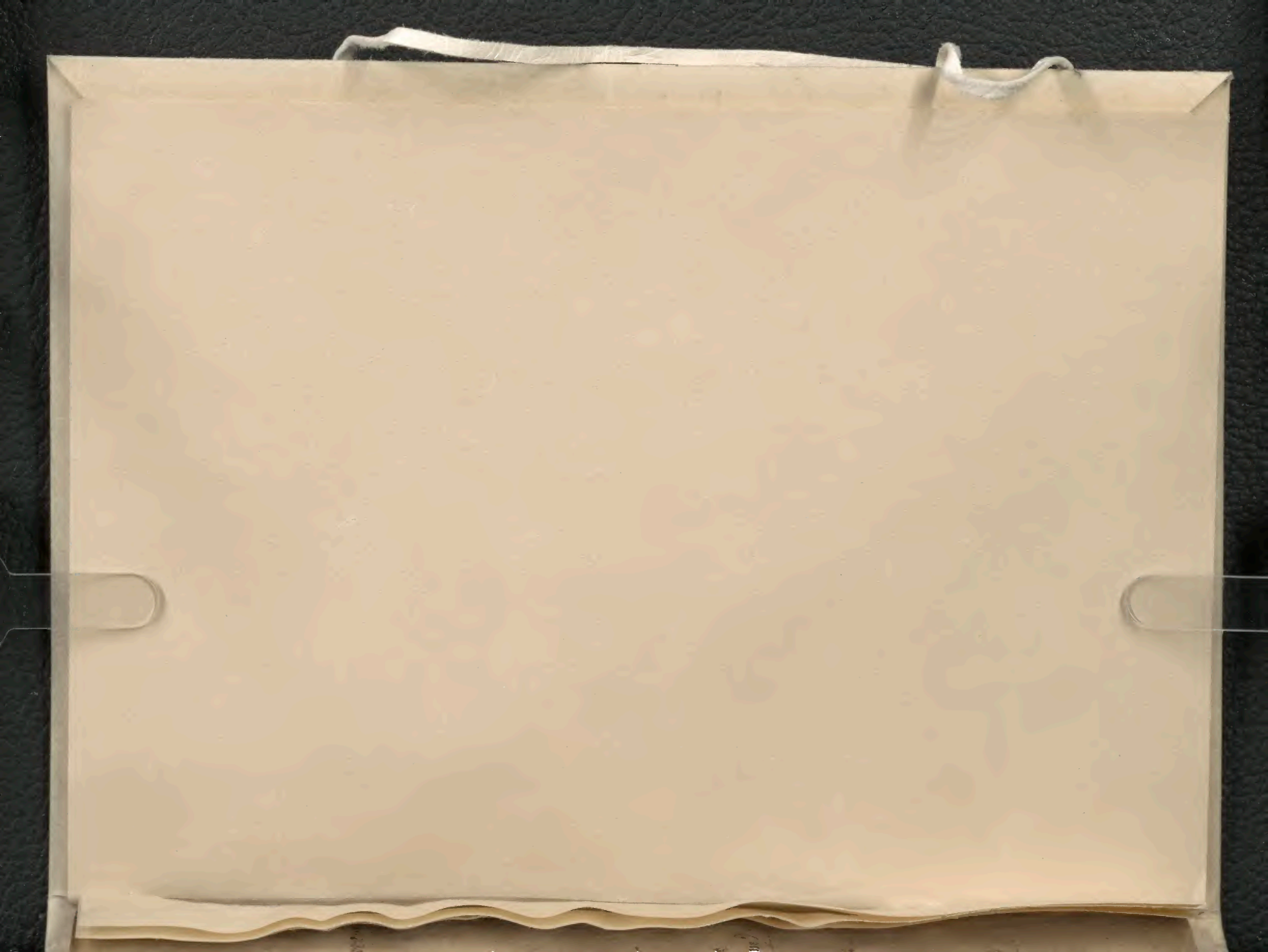





E
H.36-49





aere et semper ardet et aliquando est aer valde clarus
et purus et tunc scintille ignis cadunt ad aerem
et penetrant eum et perveniunt ad visum nostrum et
sic videtur a nobis quasi essent stelle ardentes
et non sunt nisi scintille ignis illius et aliquando cadunt
deorsum per lineam rectam et causa est quia habent tunc mu-
ltum de materia et fiunt pondorose aliquando
volant a latere aeris et causa est quia tunc parum habent
de materia et fiunt leves et tunc aer fortior
eis et depellit eas ne possunt penetrare ipsum
flamma et tunc volant a latere sed per dominium sunt extincte
Postea dicit de flamma ignis quod vocatur ardens dicto
dicens quod talis flamma provenit de exalacionibus calidis
et siccis que aliquando elevantur ad supremam partem aeris
iuxta speram ignis et ibi ingrossantur et ex calore
ignis inflammantur et sunt grosse quia habent multum
de materia et quando sunt inflamate descendunt a
spera ignis usque ad aerem et penetrant eum et tunc
visi sunt a nobis ac si essent flamma ignis sic est
et tunc aer dissipat ipsum flamma et apparet ac si
essent scintille ignis cadentes ab illa flamma et postea
descendunt ad terram et maxima videtur esse flamma
cadere super montes et non super plana et causa est
quia flamma extinguitur antequam possit venire ad terram
stella comata Postea determinat de stellis comatis dicit quod generantur
de exalacionibus calidis et siccis a terra elevatis

usque ad speram ignis et ibi congregantur et ingrossantur. Et fiunt
spisse ex calore ignis comburentis et post ignis comburit
unam partem illarum exalacionum et in parte que est ignita
apparet lumen ac si esset stella et tunc non est nisi flamma
et alia pars exalacionis que non est ignita apparet sicut
fumus elevatus se in aerem et est alba ex illuminacione
que non est ignita illius ignis et ista pars dicitur coma
et sic fit stella comata et secundum philosophum ista flamma
est signum venti et est signum maxime siccitatis in
terra et est signum mortis principum. Causa primi est
quia tunc multe exalaciones elevantur de quibus fit ventus
causa 2a est quando talis stella videtur tunc humiditatis
terre pro maiori parte elevatur in aerem. Et tunc terra
est sterilis et non potest inducere semen suum et sic arbores
et omnia que crescunt super terram fiunt sicca et calida.
Causa tertia est quando talis caliditas et siccitas manet
super terram tunc homines et alia animalia sunt sicca et propter
illam caliditatem et siccitatem deveniunt iracundi et ex tali ira
cundia fit litigium et guerra et sic sepius principes
occidunt et alii maiores homines sed semper mors denuntiantur
et alia causa est quare talis stella videtur quia sol est in una
parte aeris in qua non venit sol nisi in quatuor ut in
quinque annis et humidas terre pro maiori parte elevatur.
Postea dicit philosophus quod sunt quedam stelle que naturaliter
attrahunt vapores a terra ad se et cum ibi pervenerint
ingrossantur et coagulantur super terram et sic apparet ut polipus nasi

et dicit quod locus est in aere frigidissimus et quando humiditates
pervenerint ad illum locum ingrossantur et convertuntur ad pluvias.
Postea docet de rore et pruina quomodo generatur aliquando
humiditas terre elevatur et non per magnam distantiam a terra
tempore existente claro et vento existente in parte
australi et non durat ibi nisi per iudicium et tunc descendit
ad terram et sic fit ros aliquando durat per longum tempus
et congelatur vento existente in parte boriali et postea
ea descendit et sic fit pruina et dicit quando tempus clarum
et non ventosum et si ventus est ex parte australi si
sic in estate tunc fit ros propter caliditatem et quando ventus
est in boriali parte tunc fit pruina propter frigiditatem.
Postea determinat de grandine et quomodo generatur dicens
quod vapores elevantur a terra et ventus boriali est ventus
frigidus et propter magnam frigiditatem ex aqua in parte bo-
riali existente ventus dispergat vapores elevatos
in parvas partes et tunc ex frigiditate congelantur et postea
descendunt et sic fit grando. Postea ponit causam
quare magnum lignum non descendit in aqua sicut unus
parvus lapis dicit quod lignum plus includit in se de aere
et hoc est quia plures porositates sunt in ligno quam in
lapide id est quod non possunt descendere in aqua quia per po-
ros aer intrat in lignum et sic non facit aer in lapide
quia lapis est corpus valde solidum et sine aere.
Ubi dicit quod montes sunt frigidi et dicit quod aliquando sunt
montes frigidi et porosi et statim aer cum pervenerit
in istis convertitur in aqua propter frigiditatem et ideo ex talibus
sunt fontes. Postea dicit quare fontes sunt

et pruina

grando

fontes in montes

calidiores in yeme quam in estate et causa est quia in
fine estatis exalationes calide et sicce intrant
poros terre et postea supervenit magna pluvia et
replet hos poros ita quod iste exalationes non possunt
exire sed remanent ibi per totam yemem et sic per totam
yemem manent calidi et calefaciunt. Postea
dicit quod terra in estate iterum fit porosa propter caliditatem
et humiditatem ab illis transeuntibus ita quod ibi pori sunt aperti
et sic ille exalationes exeunt in istos poros et sic
terra manet frigida per totam estatem. Et dicit quod ubi
nunc silve et civitates ibi post tempus nostrum erit mare
et ubi nunc sunt maria post tempus nostrum erunt civitates
et silve et alia habitacula. Et dicit quod planete qui
sunt ficte complexionis sunt in uno signo eiusdem nature congregate
quod nocet sodiacis et tunc attrahunt omnes vapores
a terra et causant magnam siccitatem in terra in illis
partibus sodiaci. Dicit de estate aliquando durat per
longum tempus et est valde calidus. Dicit quod si sunt
stelle que attrahunt vapores a terra et tunc fit
magna siccitas in terra et quando iste stelle veniunt
in aliis signis qui sunt frigidi et humidi complexionis tunc
pomus erit magna et valde frigidus. Postea dicit
quod mare est locus naturalis omnium aquarum in loco est locus ad quem
omnes aque naturaliter concurrunt. Dicit quod nauta possunt
capere aquam dulcem in mari et ideo faciunt
unam ollam de cera et bene opturet omnes eius ne aqua

fortis calidi et frigidi

non ubi [illegible]

de temporibus siccis in illis partibus sodiaci

et econtra

ad habendum aquam dulcem in mari

salsa posset intrare et ponatur vas tale in mare et cum
terra sit porosa certum est aqua salsa remanebit foris
quia grossa est et non subtilis. Postea ponit causam quare
mare fluit dicens quod mare est secundum unam partem
supius et secundum partem aliam inferius et luna capit
calorem a sole et ex illo calore emittit radios in
mari super altiorem partem eius et facit aquam fluere in parte
inferiorem et cum ibi pervenerit aqua non potest retro assedere
quia poderosa est et gravis et omne grave naturaliter descen-
dit et manet ibi in loco inferiori et penetrat terram
et facit ibi voraginem et fluit in illa parte. Postea
dicit quando sol est rubeus in nocte tunc est signum pul-
cri temporis in mane et causa est quia tunc elevantur va-
pores et non per modicam distantiam a terra et cum sit
sola terra non est aliqua virtus activa supius tunc vapo-
res elevate reducunt ad terram et sic fit ros et per
consequens pulcrum tempus erit. Dicit ulterius quod quando sol est
rubeus in mane tunc est signum magne pluvie quia
tunc sol elevat et elevat secum vapores ad me-
dium interstitium aeris et ibi convertuntur in aquam et sic fit
pluvia. Ponit ergo unam regulam certam cuiuscumque fl-
uxus et refluxus maris dicens quod in die naturali qui est
dies et nox sunt duo fluxus et duo refluxus et
numquam plures neque pauciores. Pro quo sciendum quod philosophus
tradit regulam necessarium per quam homo potest videre quomodo
fluit bis et bis refluit in die naturali et causa est
quia luna est planeta et est in suo orbe sicut alii planete.

mare fluit

sol rubeus pulcrum

fluxus et refluxus maris

et semper movet circulariter in suo orbe et est
unus circulus qui vocatur circulus meridionalis fixus per
medium orbem lune et tangit duas partes lune ita
quod luna non potest pertransire nisi pertransierit per istas duas
partes circuli meridionalis et tunc incipit mare fluere
et quando est recte in parte circuli maris tunc mare
est plenum sicut prius et causa est quia tunc mare est prope
lunam et tunc propter caliditatem suam quam luna devenit extra
partem illam circuli meridionalis tunc incipit aqua iterum
fluere et quando est recte in parte circuli tunc mare
est plenum sicut prius et quando venit extra illam partem tunc
refluit et sic homo fluxus et refluxus in die
naturali scilicet in die et nocte per lunam movetur in
suo orbe et per circulum meridionalem. Postea determinat
Aristoteles de salsedine maris et dicit quod terra emittit sudores
et omnes sudores sunt naturaliter salsi et illi sudores
post ea ceciderunt in mare et fecerunt mare salsum
et mare fluit per diversas partes terre et accipit diversos
vapores a terra ex quibus fit salsum et amarum aliquando
terra est adusta et conversa in sudores et quando aqua transit per
medium eius adustionis capit amaritudinem et salsedinem
sit et ubi terra ardet et est adusta aqua que pertransit per illam
terram erit salsa et amara et sic fontes sunt amari
et salsi aliquando maiores aliquando minores secundum quantitatem
et dispositionem terre. Dicit postea causam terre motus fit uno
tempore uno loco et alio tempore alio loco et postea ad .v.
annos erit iterum in eodem loco causa est quia aliquando dum ille
exalationes calide et sicce sunt in ista terra cadit pluvia

[illegible] mare

Salsum mare et quare salsum

// terre motus

Si paribus vel imparibus constat elementis
Sed omnia pugnantia pars vincit agredientis — Ergo pellamite.

Imparitas ante paritati si cometetur
Hoc tibi sit signum quod defensat superet — Ergo defendamite.

Yesse ye letters of boye hore names ben euene or
odde yt is to seye bothe euene as Johnes Johnes
or odde as galfridus & galfrid but ye names
moste be reconyd in laten ye letters of hem &
nought in englyche yen shall ye pellamit be
ouer come
And yef ye ton be euene & ye tother odde as
or ye ton odde & ye tother euene as wyllius
& ricardus or ye contrary then shal ye defendamite
be ouer come be warre of spellyng of lres

Ex istis quinque quisquis flettet adulterii
Accipiet brevium mediante iure divino
Aut erit hic pauper aut iuste carcere vinctus
Aut erit infamis aut morte mala moriet — Cave [illegible]
Aut aliquod membrum casu vel vulnere perdet

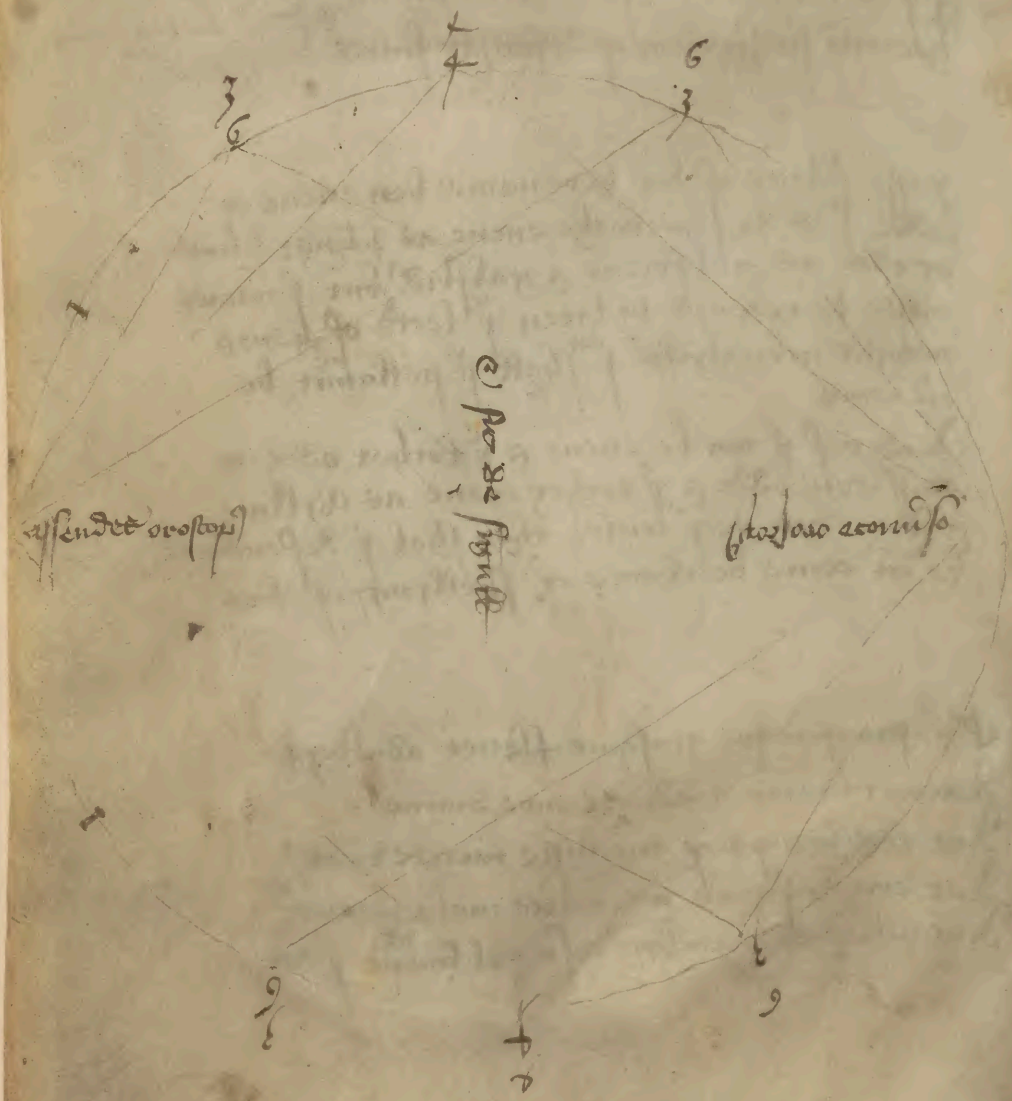
ascendet orostopus
pro de signis

·h· ·h·

In noie dni nri ihu xpi nati p redepcoe huani
generis fuit natitas sm eius excellentissimi annorum
·13· in completo ·16· die mensis septeb. ·22· minutis post
·11· hora completa et hec fuit dispo celi p eodem tempe
ad latitudinem ·h4· gradum sic heo p revelacoem
aliorum qui dcam natiuitatem in notauerunt cuius
dispo celi in subsequenti figura patet manifeste
·m iij lxxvj·

lib. 17.
venus. 21.
ps excellencie
·16·
Scorpio. 8.

Virgo. 24.
Sol lib. 1.
Mercurius virgo. 24.
ps regni atque victorie
·24·

leo. 13.
iuvis 28
ps ylee virgo 10 canc. 6.
ps plte ite
leo. 11.
ps mort 27
luna. 7.
Saturn. 27.
cap canc. 16.

Scor. 28.
ps vite sag. 1.
ps filiorum sag. 1.
ps nobilitatis sag. 16.

Gemini. 28.

Capricorn. 6.
mars. 14.
cauda. 16.
ps amicorum 14.

pisces. 24.

tauri. 8.
aq. 16.
ps regis
atque regni 20.
ps inimicorum. 16.

Aquarius. 13.

Aries. 17.

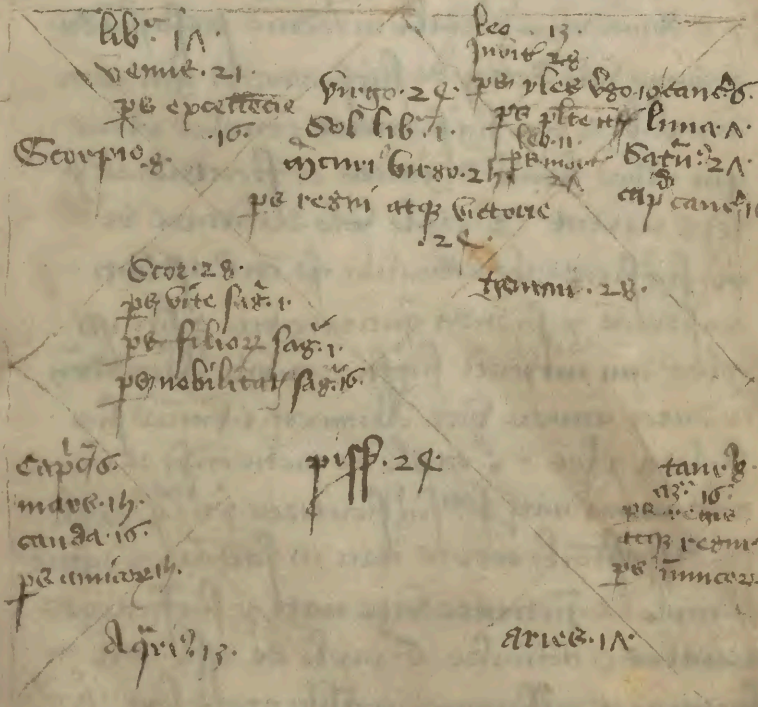

Omnes astrologi qui libros scripserunt de
nativitatibus processerunt secundum ordinem domorum celi
sed Ego determinando de nativitate ista non intendo
procedere secundum ordinem domorum sed secundum ordinem rerum per do
mos significatarum verbi gratia domus 8a que significat
mortem prior est in ordine numeri quam 9a domus que
significat itinera nati vel 10 domus que significat
honorem eius in hoc seculo et similiter de aliis cum mo
ro nati que ultra est tribulum secundum philosophum que significat
per 8 domum ultra determinabitur in ordine prosequendo
sed primo volo determinare de significatoribus huius nati
essentialibus et voto significatores essentiales planetas
qui plures habent dignitates et fortitudines pro
tempore nativitatis // 2o capitulo volo declarare de
tribus significatoribus actualibus quos communiter astrologi
considerant pro scienda quantitate vite et sunt isti
yles qui interpretatur significator vite Alcocoden
i. dator annorum vite Alimptus i. vincens super
h. loca yles 3o capitulo de inclinationibus et mo
ribus animi nati secundum significatores principales 4o capitulo
de dispositionibus corporis nati in sanitate et egritudine
5o capitulo de quantitate vite nati per significationes
essentiales et actuales 6o capitulo de esse nati in
fortunio et diffortunio in qualibus etatibus sua // 7o capitulo
de substantia divitiis et lucris eius 8o capitulo

de honore sub lunacione et magistris huius nati que
per 10 domum considerantur 9° capitulo de itineribus huius nati
et 10° capitulo de amicis eius 11° capitulo de inimicis eius
12° capitulo de disponsacione et uxore eius 13° capitulo de
filiis et filiabus eius 14° capitulo et ultimo de morte eius
et utrum in terra sua vel in terra aliena et qua morte
mortuus sit

Capitulum primum de significatoribus principalibus et essencialibus

Quamvis Jupiter sit dominus prime domus et sit dominus triplicitatis
signi in quo est et orientalis a sole et in suo habet merito
dicitur primus significator et principalis huius nati Jupiter vero propter
causas pertractas et specialiter quia dominus hore nativitatis merito dicitur
dici 29 significator venus vero quia in domo sua et succedens angulo
medii celi et occidentalis a sole et triplicitatis habet super gradum
ascendentis vult esse 39 significator mercurius vero est in domo
sua et in exaltacione sua et in angulo medii celi non
obstante quod est in combustione radiorum elegitur esse 4 significator
Sol etiam quamvis sit in domo sui casus tamen
quia est in 10 domo et est dominus diei nativitatis participacionem
habet in significacione cum significatoribus predictis Saturnus
vero est in domo exilii sui et in domo mortis modicam significacionem
habet in nativitate ista luna etiam quia lune diminuta tarda
cursu et in domo mortis nichil confert in ista nativitate patet
ergo ex premissis quod mars in parte venus mercurius et sol
multum confert isti nato Saturnus et luna impedivit
et non proficiunt

De tribus significatoribus yles alcocoden et aluptz

Sciendum est quod yles eligitur in .h. locis .8. a gradu sol. gradu lune gradu coniunctionis vel opposite immediate nativitatis precedentis et gradu partis fortune et gradu ascendentis quia quando nativitas fuit preventionalis et sol non habuit aliquam planetam aspicientem se non potuit esse yles nec luna quia in domo .8. Sed gradus opposite precedentis eligitur esse yles eo quod in medio celi et habet mercurium sibi adiunctum et mercurius plures habet ibi dignitates ideo dicitur mercurio alcocoden / mercurius etiam quia plures habet dignitates super .h. loca yles ideo dicitur alumites et mercurius in hac nativitate est alcocoden et aluptz sicut facilius patet calculanti.

De inclinationibus et moribus animi nati secundum significatores principales

Unusquisque planeta regit et disponit quod sue nature convenit et assimilatur secundum aristotelem loco de secretis secretorum mars igitur pro significatore disponit istum natum ad dispositionem eius principaliter et quia mars multas proprietates habet bonas et malas tamen propter participationem quam habet cum 2bus fortunis .8. Jove et Venere non poterat dare isti nato dispositiones suas malas sed bonas. disponit igitur et inclinat natum istum ad animositatem audaciam bellum et victoriam et similia que proprietati martis attribuuntur sicut patet per auctores determinantes de proprietatibus martis et huiusmodi

Dispositiones magis sibi contingunt post 2am mediam vite
eo quod mars est occidentalis et in feriori emisperio / Jupiter
etiam 29 significator qui vocatur ab albumazar et aliis philosophis
fortuna maior disponit iussu dei in isto nato magnam fortunam
et honorem et inclinat ipsum ad legem divinam et amorem
erga eorum dei et religionem et cultum divinum et certa similia
que proprietati Jovis octavum 2. Ista conclusio patet cuilibet legenti
et intelligenti dicta astrologorum de proprietatibus Jovis ideo merito
dicitur Jubiter quasi Juvans pater eo quod pater totius nature
Et quia Jubiter in 2a medietate figure significat huiusmodi dispositiones
magis sibi contingentes in 2a etate licet propter orientalem Jovis
incipit in prima medietate vite / Venus que amorem veneris excitantis
et vocatur a philosophis fortuna minor eo quod habet divinum super ludos
gaudia dilectationes et voluptates disponit natum istum
ad supradicta sicut patet intelligenti proprietates veneris
Et quia Venus est occidentalis et in prima medietate figure figura
huiusmodi in prima medietate vite principaliter Ista conclusio patet ex hoc
eo quod Venus et Mercurius quando sunt occidentales tunc significant
super primam medietatem vite Et quia orientales de 2a medietate
vite indicant et tunc magis debilitantur in unibus suis Et contrario
est de tribus planetis superioribus 4us / Mercurius etiam 29 significator
disponit ipsum ad scientias et subtilitates arcuum et precipue
ad artem calculandi et computandi et certa que proprietati Mercurii

Attribuitur, Soll eciam participacionem habens cum
aliis significatoribus disponit ipsum a nobilitate
animi et acuitate ingenii ad appetitum dignitatis
et excellencie, Et per secundum tholomeum in suo
centilogio mars venus mercurius habent significaciones
supra mores in nativitate primi et Jupiter secundum eundem est
origo virtutis vegetabilis sol origo virtutis vitalis
mars irascibilis venus concupiscibilis et magna
discrecio mentis vigeret in illo 8. virtus vitalis,
virtus vegetabilis virtus irascibilis virtus concupiscibilis
et magna discrecio mentis vigeret in illo Et sciendum quod 2e
prime virtutes scilicet vitalis et vegetabilis pertinent ad disposicionem
corporis reliqua vero ad disposicionem anime

De disposicione corporis huius nati in sanitate et egritudine

Dicit albumazar in introductorio suo pars vite significat
vitam naturalem et esse corporis vicatus quam si fuerit bonum
esse significat prolixitatem vite sanitatem corporis et gaudium
anime quia quod pars vite est in ascendentem cuius dominus est
Jupiter in 9. domo cum parte fortune et cum parte yles 10.
significat sanitatem corporis et gaudium anime sicut dictum
est Et hec affirmat quod primus domus triplicitatis 6e domus que
significat infirmitates et convalescentiam ab eis est
venus et est in bono loco figure tamen quia luna est in signo cancri
iens ad saturnum significat ipsum disposit ad tussim et replecionem

canalium vel volt haly. 8. et 9. ista dispo sibi contingit
post mediam etatem ista conclusio patet ut prius per sicut. lune
et saturni in occidentali parte figure similiter. 2a. signalia gerit
in corpore, unum in collo aliud circa umbelicum. 3m. in tibiis
tantum per ferrum et aliud in manibus per incisionem ferri et quia
huius dispositiones et signalia non erunt multum nocivia ideo probatione
eorum propter prolixitatem eorum supersedeo

De quantitate vite huius nati per significatores

Pro cognoscenda quantitate vite multum laboraverunt omnes
auctores astrologorum in hac conclusione magis insistebant
scilicet quod non indicaret quantum oportet de mutatione sed quod ultimum vita eius
non procedit ex natura et hoc multis rationibus probaverunt quas
propter prolixitatem omitto eo quod probationes earum manifeste patent
in pleta naturali. Redeundo igitur ad propositum sciendum est quod pars
vite que accipitur a saturno in Jove est in fortiori loco figure scilicet
in domo vite non impedita sed fortuna cuius dominus est Jupiter et
super quo dicit albumazar in introductorio suo si pars vite fuerit
boni esse prolixitatem vite significat et cum hoc concordat aomor
tyberiadis in libro suo de nativitatibus capitulo de partibus primo domus et etiam
haly abenregel parte 8. capitulo de significatoribus primo domus et hoc idem
affirmatur quod pars yles est in 9. domo cum parte fortune cuius dominus est in medio

celi quantitas etiam annorum potest accipi a principali
significatore cum testimonio aliorum significatorum et per
alcocoden et per partem vite cum derectione istarum
partium, quoniam igitur principalis significator est mars
incipit dare annos suos maiores qui sunt .66. sed
propter applicacionem mercurii ad caudam draconis
subtrahendi sunt .14. anni de annis maioribus et
tunc remanent .42. anni similiter mercurius qui est
alcocoden .i. dator annorum vite est in angulo
medii celi, videtur prima facie dare anno maiores
qui sunt .76. sed quia est combustus non potest dare nisi
annos medios ut circa qui sunt .48. similiter iupiter
qui est .2.us significator incipit dare annos maiores
qui sunt .79. sed quia principalis significator neque alcocoden
non possunt dare annos maiores ideo iupiter si quos
dabit dabit medios annos qui sunt .44. anni et .6. mensis
et sic patet sic ex dictis quod alcocoden dabit isti nato
48. annos sed principalis significator dicit .42. annos
iupiter vero dicit .44. annos et cum concordat venus
de annis suis mediis et iste est minor numerus annorum
qui non abbreviatur ex natura sicut patet ex testimonio
istorum significatorum sed ad concordandum omnes
istos significatores de circo periodo huius nati

oportet ulterius procedere per directionem ad loca ad loca
abscisionum unde primo sciendum quod quamvis haly dicit quod alcocoden
dum fuerit combustus non dabit nisi dies tamen auctoritas haly neque
quecumque alia auctoritas in ratione iudicandi non debet capi
superficialiter eo quod ad pauca respicientes de facili
silogizatur ut dicit philosophus libro elencorum etc. patet ipsum
quod cum significationis nati dicunt sibi longitudinem vite tamen
per combustionem alcocoden in 10 iudicandum est matrem
istius nati fuisse in periculo mortis per tempus partus et quod in
primo mense iste natus fuit generatus infirmatus ita quod desperatus
fuerit de eius vita iste modus iudicandi per propositiones hermetis
et etiam quia 10 domus matrem nati sicut 4 significat patrem
et quia 10 domus est domus honoris dominationis et magisterii
significat ipsum in omni initio dominationis et honoris et in inceptione
magisterii esse in periculo mortificationis vel destructionis
et hoc per totam vitam suam et hoc significatur per combustionem
sui alcocoden qui est unus de significatoribus suis et istud
iudicium non [illegible] dicit hinc quod dictum est prius de propositionibus
iovis et ipsum habere prolixitatem vite tamen quamvis semper
vita eius in omni initio consistit in periculo sicut

dcm est tn intuitu dei omnipot omni opum suorum et
finis laudabilis et fortunatus redeundo igitur ad
propositum .8. de concordancia significatorum de eo
mundo vite huius nati primo si derigatur pars vite
retrosum ad caudam draconis erit tunc inter ipsum
et caudam qui est locus abstinencie vite .h2. gradus
et cum in directionibus significatorum cuilibet gradum
correspondet annus unus patet manifeste quod erunt .h2.
anni qui sunt termini vite similiter si derigatur pars yles
ad .4. radicacionem saturni pervenerit ad eum similiter
in h2bus annis et cetera extestio istarum .2arum partium vita
huius nati annuente deo h2 annis durabit et cetera

De esse nati infortunio et disfortunio in qualibet etate
sua

Pars primus significator applicans ad commixtionem
cum cauda draconis significat ipsum in omnibus diebus
sanctorum suorum angustiam passurum et occultalitas
significatorum significat tarditatem et dilacionem in omnibus
operibus sed omni opum suorum erit finis laudabilis et
optatus propter Jovem et Venerem significatores suos et
applicacio mercurii ad caudam significat periculum per
intoxicacionem venenum ut dicit prefacius Judeus

in li° de revolucionibus et ideo cavendum est sibi semper
de veneno / Mars et primus significator existens in exaltacione
sua succedens ascendenti cuius latitudo est septentrionalis
faciet natum fortunatum et victoriosum in omni bello et
faciet eum vincere adversarios suos eo quod ipse est dominus
domus inimicorum et quod saturnus neque luna partici pat
cum ipso in significacione nativitatis nulla predicio neque mala
ymaginacio sibi finaliter necebit et quod applicat ad
tandem in 2m domo que est domus possessionis et divicias
significat quod natus habebit servos furantes de thezauro suis
ista iudicia patet in predicto li° qui vocatur prefacio
iudei de revolucionibus annorum quantum ad fortunam
divicias et honores patebit in capitulis suis / ultimus quod
venus est in 11a domo nullum ibi fortuna et non impedita
faciet eum fortunatum in causis melioribus et amicicijs earum
2m pars fortune in 9a domo faciet eum fortunatum in omnibus
viis s. et hoc idem firmatur per fortunam maiorem in eadem
domo existente mercurius 6° quamvis ipsum disponat ad
scientias facultates et subtilitates tamen quod combustus
in 10 domo significat quod infortunium et magnum dampnum
multotiens habebit a clericis nunciis et aliis artificibus huius

et alkamiste et magica et clas cosiles
ppetati mercurij attribuitur et quod secundum haly
et alios planeta combustus est ad silitudinem
hominis prodicorum ideo significat sibi prodicionem
multocius fiendum et quia in 10a domo que est domus
regis et honorum significat proditores in domo regia
existentes vel tales quos exaltat et honorat
hoc est intelligendum de illis qui per prodicionem
sibi nocere vellent quamvis nulla prodicio sibi possit
nocere sicut prius dictum est ista conclusio patet per ea
que sunt in isto capitulo et aliis locis

De substancia diuicijs et lucris huius nati

Diuicie possessiones et lucra et alia acquisiciones
considerantur a 2a domo et domus eius et a domus
triplicitatis et partis fortune et domini eius et
volt tholomeus albumazar aomor abrahamus
ananarrie et alii qui tractant de nativitatibus
et secundum alkabucium in introductorio suo domus
triplicitatis fortior est principalis significator
diuiciarum quia igitur mars 29 dominus triplicitatis plures
fortitudines habet in 2a domo ideo dicit hic alimpt
diuiciarum et quia mars consistit in eadem domo
significat diuicias sibi proprio suo labore et ingenio

cum haly. Et quia iudicia planetarum non sunt
superficialiter considerandum et absolute
ideo oportet planetam considerare Abrahamum
vero Ananarre in libro de nativitatibus dicit sic
si dominus 2e domus fuerit fortunatus dabit
divicias si vero combustus retrogradus in casu
suo erit pauper sed manifeste patet quod mars
in hac nativitate neque combustus neque retrogradus
neque in casu suo sed in exaltacione sua. ideo
et cetera. Et quia mars est dominus existens in eadem
significat divicias sibi nativas per
bella et ea que sunt de natura martis
ista conclusio patet per eundem Abrahamum libro predicto
et dicit ulterius quod planeta fortunii dabit
divicias cum facilitate et planeta infortunii
dabit eas cum labore et pena periculo et
timore exista regula patet quod cum mars
que dicitur infortuna minor est principalis
significator divicias nullo modo poterit
eas dare cum facilitate et voluptate
Et cum excellentissimo et victoriosissimo
Regi divicie sic provenient cum difficultate
manifestum est quod nullus debet ponere
facilitatem in divicias huius seculi sicut
patet per Johannes de ethica et politica tractantes

De honore et sublimacione huius nati et magisterii eiusdem

Honor dominium exaltacio et huius sumuntur a domo domo
et eius domino et a sole et a dominis triplicitatis eiusdem domus et
per partes eiusdem et secundum alkabicium dominus triplicitatis primus significat
vocem imperii et audaciam in imperando 3us significat stabilitatem
et durabilitatem eius in regno hec ille 19us 10e domus existens
in eadem et similiter alcocoden significat nato multum honorem
sublimacionem et magisterium secundum quod ibi est combustus
significat semper diminucio duracionis et sublimacionis angustiam
timorem et periculum quorum omni erit finis laudabilis sicut
prius patebat Venus eciam existens in loco suo significat
significat bonam operam nati Mars 5us dominus triplicitatis qui est alumpnus
nativitatis existens in domo sue exaltacionis et huius plures
alias fortitudines magis affirmat stabilitatem
et durabilitatem eius in regno hec yclinus patet per regulam alkabuen
prius alligatam pars regni auxilii atque victorie
que est 4a pars 10e domus cadit in opcio loco 8 in medio
celi huius secundum eiusdem partis et solem super quo dicit
aomor li. suo de nativitatibus c. de partibus 10e domus pars
regni auxilii atque victorie significat nato regnum honorem
et exaltacionem que si habuerit complexionem cum domino medii celi
vel cum domino ascendentis adiuste regnum honorem et exaltacionem

gaudium et quod diliget hec ille et cum
tanta nolitas excellencia et fortuna nato tali
contingat non tamen sine magno labore et magno
periculo sicut prius dictum fuit in aliis locis apparet
manifeste quod nullus debet ponere facilitatem in honore
huius seculi sicut dicitur in divitiis eiusdem sicut probat
philosophus libro ethicorum et boicius in libro de consolacione philosophie;

De cuiuslibet huius nati

Quamvis quarta domus est significator itineris longi
ideo per eam et dominum eius et primam domum triplicitatis et
oportet considerare quod quarta dominus eius dominus domus est
in 10 domo significat ipsum habere honorem in omni itinere
suo longo. hec conclusio patet per naturam domini et domus
dominus ascendentis in quarta domo significat quod ibit de propria
voluntate longas vias sicut patet per haly abirregel
parte 8 capitulo de significatoribus quarte domus et quod fortuna
maior in quarta domo et nulla est ibi infortuna ideo significat
quod iste natus fortunabitur in omni itinere suo et quod primus
dominus triplicitatis huius domus est dominus eiusdem domus et est
in 10 domo significat sibi honorem et sublimacionem in omni
peregrinacione sua in omni itinere longo / 2us dominus triplicitatis
qui significat fidem et religionem / secundum alkabucium et est
fortuna maior et 2us significator sue nativitatis
et est in domo itineris non impeditur significat ipsum habiturum

longa itinera cum fidei et religionis
christiane et in illo itinere maxima sibi
fortuna et honor sibi contingent ista
conclusio conicitur ex aliis que prius dicta sunt
et per significationem significatorum et potissime
per auctoritates antiquorum tractatum
de Jove existentium. Vide quarta domo impedita
sed fortunata

De amicis eius et cetera

Amici nati significantur per domum .11. et per
naturam planete existentis in ea sicut dicit
haly et secundum alkabucium primus dominus triplicitatis
huius domus significat fiduciam eorum. 2us illos
amicos. 3us utilitates seu profectus eorum
Sciendum igitur quod venus dominus .11. domus existens
in eadem domo et non respecta ab infortuna
significat ipsum habiturum magnam amicitiam
a mulieribus honestis hec conclusio patet per haly
parte .9. capitulo de significationibus .11. domus et multo
magis affirmatur eo quod venus habet significationem
et dominium in natiuitate ista. Et tamen quando venus
dominus .11. domus applicat ad aspectum Gentilis
Jovis qui dicitur aspectus amicitie ideo significat ipsum
habere maximam amicitiam ab altis et nobilibus

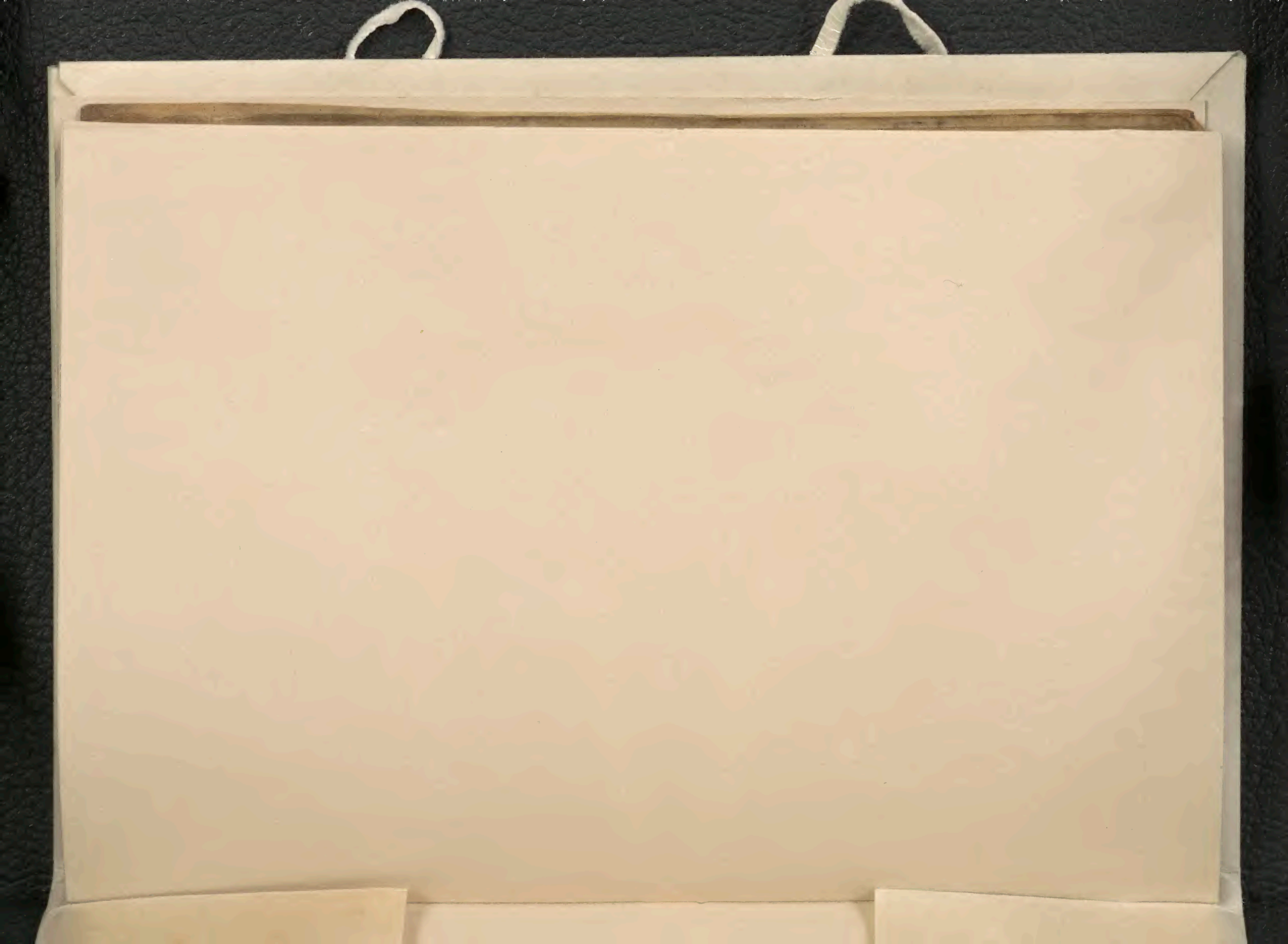





F
H.50-65



Reges sunt quatuor Rex largus sibi et largus
subditis et Rex avarus sibi et avarus subditis.
et Rex largus sibi et avarus subditis. Italia itaq;
dixerunt non est vicium in rege si est avarus sibi et
largus subditis. Judi vero dixerunt qui est avarus sibi
et subditis est bonus. Perses autem asserunt contrari-
um et contradicentes Judis et Italis dixerunt nichil
valet Rex qui non est largus sibi et subditis. Sed
inter omnes in eo iudicio peior est et merito reprehendus
qui est largus sibi et largus subditis. Oportet nos itaq;

n Nunc vero plus tradere volo doctrinam medicinalem et quedam secreta que tibi sufficiunt in conservacione sanitatis ut non indigeas aliquo medico quia conservacio sanitatis melior est et preciosior omni medicina et ut valde tibi necessaria ad regimen huius mundi. Sciendum est itaque quod non est via ad aliquam rem faciendam vel adquirendam nisi per potenciam et non est potencia nisi per sanitatem et non est sanitas nisi per equalitatem complexionum et non est homo nisi per contemperanciam humorum et deus excelsus et gloriosus ordinavit modum et remedium ad temperanciam humorum et conservanciam sanitatis et ad plurima alia adquirenda et revelavit ea sanctis prophetis servis suis et iustis prophetis suis et quibusdam aliis quoque prelegit et illustravit opus divine sapiencie et dotavit eos dotibus ocie ab istis consequentes viri philosophie principatum et originem habuerunt. Iudei perses greci et latini ab istis hauserunt et scripserunt arcium et sciarum secreta et principia quoque in scriptis ipsorum nichil falsum nichil reprobum invenitur sed a sapientibus approbatur. Qui enim sibi ipsi causa perdicionis est multo forcius aliis causam perdicionis prestabit quia illud eligimus quod amamus et illud querimus quod intendimus. Non scire tamen debes quod deus excelsus inter ceteros philosophos grecos magis inflammavit ad sciencias adquirendas et rerum naturalium genera cognoscenda de hoc tibi alias fecimus fidem. Unde

secundum ipsos proposuimus in hoc libro domino concedente

Convenerunt ergo sapientes philosophi naturales quod homo est compositus ex elementis et ex quibus iiii^or humoribus qui semper indigent alimentis et potibus quibus si caret corrumpetur eius substantia et si hiis utere superflue vel diminute intraret debilitatem et alia inconveniencia si vero utatur temperate inveniet in anime vite corporis fortitudinem et tocius sue substantie salutem. Convenerunt itaque unanimiter quod qui transgreditur debitum modum in pleno et in vacuo in sompno et in vigilia in motu et quiete et dissolucione et repletione ventris et subtractione vel detencione sanguinis non poterit evadere egritudines seu egritudinum furores et molestias infirmitatum de quibus omnibus tractaturus cum congrua brevitate tradendo doctrinam certissimam de generibus egritudinum et remediis eorundem. Convenerunt itaque universi quod qui cavet sibi a superfluitate et indigencia conservando equalitatem et temperanciam iste percipit sanitatem salutiferam et longitudinem dierum. Ego siquidem non invenio aliquem philosophorum ab hac sentencia discrepare scilicet quod omnia delectabilia huius mundi sive sint divicie sive silicie sive honores sive voluptates universa sunt propter durabilitatem quod igitur appetit venire ac durare studeat adquirere que duranti congruunt et vitam conservant et renunciet proprie voluntati nec comesti-

onem comestibus superaddat. Audivi ab ypocrate qui
conservat dietas cibi per quibus debilitatem corporis sus-
tinebat cum dixit cuius discipulus. Doctor egregie
velles bene comedere non sustineris tantam corporis
debilitatem. Respondit ypocras et dixit illi fi-
li ego volo comedere ut vivam non vivere ut
comedam. alimentum enim propter durabilitatem quaeren-
dum est non durabilitas propter alimentum. Multos sane
novi qui diminuerunt de alimento et de comestione
abstinentes a cuius appetitibus et gule parcentes et
viventes temperate per dietas qui fuerunt propter hoc sanio-
sini corporis. melioris. operationis. longioris
vite et boni appetitus et lenioris motus et hoc est
manifestum in avantibus et sepe eunitibus per deserta. et
itinera longa hoc est quoniam manifestum ad hoc quod abstine-
re a nimia comestione est superfluitatem purgare.

Et summa medicina o alexander in medi-
cina continetur certissimum documentum quod servatio sani-
tatis in duobus principaliter consistit primum est quod homo
utatur cibis convenientibus sue etati et tempori
in quo est et consuetudini sue naturae. Secundum ut
utatur cibis et potibus quibus mitteri consuevit et quibus
sua substantia antea confirmavit: secundum est et purget
se ab eo quod generatur ex superfluitate corrup-
tis humoribus: Sciendum est igitur quod copia hominum

sunt receptiua cibi et potus diminuuntur et resoluuntur
tam ipsa corpora recipiencia quam ipsa alimenta recep-
ta in qua resoluuntur in primis per calorem natura-
lem qui desiccat humiditatem corporis et nutritur ac
pascitur eadem humiditate resoluuntur etiam per calorem
solis et venti qui desiccant humiditatem corporum
et pascuntur ex humiditate tam corporum quam fluminum
quando igitur corpus est calidum naporabile valent sibi ci-
baria grossa quia id quod dissoluitur et emittitur tali cor-
pore erit multe quantitatis et grosse substancie propter minimum
calorem et naporem corporis quando vero corpus est depressum
et siccum valent sibi subtilia et humida cibaria
quia quod dissoluitur de tali corpore est parue quantitatis
propter suos strictos meatus. Certum itaque est documen-
tum et ad conseruandam sanitatem ut homo utatur cibis
conuenientibus sue compositioni in sua sanitate vel quod
si quis calidus nature conueniunt sibi calida cibaria et
temperata si vero est frigide nature conueniunt sibi frigida
temperata. Idem penitus dico de humido et sicco corpore
si igitur calor augmentetur inflamet inflammacione
minima propter cibaria calida aut propter calorem extraneum
vincentem et dominantem tunc opposita et contra iuuant
scilicet frigida et quando stomacus calidus fuerit fortis et
bonus tali stomaco meliora sunt grossa cibaria
et fortia quia talis stomacus est qui validus ignis
potest comburere multa grossa ligna. quando vero

stomacus est frigidus et debilis tali meliora sunt subti-
lia et lenia quia talis comparatur igni combuenti ca-
lam os et subtilia ligna. Signa boni stomachi
sunt hec lenitas corporis claritas intellectus bonus
appetititus. Signa igitur mali stomachi et debilis
digestionis sunt hec grauitas corporis mollicies
pigricies inflacio faciei oris frequens apercio grau-
tas oculorum turpis et mala eructacio quando. s.
eructat a cerebrum insipidum vel amarum vel aquosum
vel fetidum et propter hec generantur ventositates et in-
flaciones in ventre et diminuuntur appetitus. Si vero res est
in maiori parte prouenient ex hoc extensiones ex-
tremitatum reflectiones membrorum tremores cor-
poris apciones oris et quedam alia malia que omnino
sunt contraria sanitati destructibilia corporis cor-
ruptibilia nature. Debes igitur te ipsum clementis-
sime custodire diligenter ab inconuenientibus supra
dictis cum hoc corpus corruptibile sit ei quod accidit
corruptio ex oppositione complexionum et humorum que sunt
in eo visum est mihi in presenti opere tibi scribere quedam
vtilia et animo necessaria ex secretis arcis medici-
ne quibus contentus eris et magnie cum sit honest-
um vt non appeant medico cuncte infirmitates.
Regis si autem hoc exemplariter inspexeris et in pre-
ordine preciosum conuersatus fueris medico non indi-
gebis. exceptis hiis accidentibus bellicis que omnino

vitari nō poterūt.

Alexandr cū a sompno surrexeris modicū de-
bes ambulare et mēbra tua equaliter extendere
et caput pectere quia mēbrorum extensio corroborat cor-
pus et capitis pcīatio vapores ad caput ascen-
dentes tēpore dormitionis a stomacho deducit. In
estate lavare cū aqua frigida quia hoc constrin-
git et retinet calorē corporis vel capitis et hoc
erit quasi excitatio desiderii comedendi deinde
induere vestimēta optīa et orna te pulcherrimo
ornamento. quia animus tuus multū naturaliter
delectabitur in huiusmodi pulcritudine et aspectu
et virtus splendoris in te confirmabitur et dilata-
bitur etiā minus deinde desiccabis dentes et gin-
givas. cū corticibus arboris calide et sicce amari
saporis hoc si quidem multū mundentes eum mun-
dificat, oris vicium liquefacit et disserit linguam
clarificat loquelam insuper excitat desiderium
comedendi. Deinde fumigabis te subfumigationibus
congruis tēporibus hoc enim valde proficit aperit
clausuras cerebri et grossiora reddit colla et bra-
chia pinguescere facit et clarificat faciem atque in-
sum corroborat sensum et tardans facit canitiem post
hoc utere unguentis optīis atque odori feris
tamen tēporibus congruentibus in quibus fueris. quia non

nisi odore reficitur anima et omnis odor bonus est ei suavis
cibus et cum refecta fuerit anima et confirmata et dilatata
est corpus confortatum et gaudebit cor sanguis in
venis incipiet currere ex leticia anime. post hec
accipies alaciod et ex electuario ligni aloes
quod invenitur in libris medicinalibus ex randi
ex rebarbaro pensum iiii^or minorum argentorum quia
hoc valde proficit et subtrahit flemma ab ore stoma-
chi excitat calorem corporis fugat ventositatem et
bonum reddit saporem deinde cum nobilibus sede et cum
sapientibus loquere secundum consuetudinem regum et nobi-
lium et age quod te decet agere.

c Cum voluntas comedendi fuerit in prima hora
consuetudinis vtere labore modico. v. equi-
tando vel deambulando vel tale aliquid faciendo
quia hoc multum corpori iuvat fugat enim ventosi-
tates corpus aptat corroborat atque allevat et
calorem stomachi incendit constringit compages et
liquefacit superfluos humores residuos et flemma des-
cendere facit super stomachum nimis incensum. v. cali-
dum et nimis desiccatum ponentur multi cibi ante
te et comedes ex illis quos elegeris: in prima desideri-
um tuum cum pane equaliter elevato qui erit perfecte fe-
sium tatus et propone ex illis quos proponere debes v.
g. si suspesit homo in uno prandio pulmentum

molle et molliens ventrem et aliud retinens secundum
fuerit si molle precesserit longius facit digestionem
si vero retinens ante comederit et postea molle
consumetur etc. Similiter si superfluit homo plura pulmen-
ta mollia que degeri cito possunt oportet ut aliquid
precedat retinens in fundo stomachi. quia profunditas
stomachi calidior atque fortior est ad molliendum eo
quod in ea parte sunt partes carnose et est vicina epa-
ti ex cuius calore cibi decoquuntur et in comestione
debes erigere manum tuam et cessare a comesta-
one dum adhuc sit comedendi voluntas seu desiderium
comedendi quia superfluitate cibi angustiatur stomachus
gravatur corpus et leditur anima et cibus remanet in fun-
do stomachi ponderosus et nocivus. Similiter anum
tuum a potatione aque retine super cibum donec in con-
suetudinem cibi veniat quia potatio aque frigide
super cibum stomachum refrigerat et extinguit calorem
digestionis et cibum confundit et impedimentum
generat si multum bibatur quo nichil deterius erit corpo-
ri. Si ergo necesse fuerit ut aquam sumas vel propter calorem
temporis vel propter calorem stomachi vel propter calorem
ciborum fiat et modica vel frigida bene sit cum vero
tu refectus fueris ascende vel incede super stramina
mollia deinde temperate dormi et requiesce una
hora membra tua super latus dextrum deinde ad
sinistrum te verte et super illud dormitionem perfice

de potatione aque

dormitio de nocte

quia latus sinistrum frigidum est et indiget calefac-
tione. Si igitur sentis dolorem in stomacho vel in ventris
vel gravitatem tunc medicina est tibi ponere super
ventrem camisiam calidam pondeiosam. Si vero sentis
eructationem acerbam signum est frigiditatis stoma-
chi huius rei medicina est bibere aquam cum sirup-
po aceto et nomen quia incarceratio cibi corrupti
in ventre est valida corporis destructio.

Et motio ante prandium excitat calorem stomachi
s. post prandium est nociva quia tunc descen-
dit cibus indecoctus ad inferiores partes stomachi
et ex inde generantur inclusiones et alia mala
sicut autem quod domicio ante prandium reddit corpus
macellentum et desiccat humiditatem eius post re-
fectionem replet et corroborat atque nutrit quia
dum dormit homo quiescit corpus et tunc calor naturalis
diffusus est per totum corpus ad stomachum et ad interiora
stomachi et tunc ~~reprobatur~~ roboratur stomachus super decoc-
tionem cibi et tunc quiescit virtus ronat sua quieta
et propter hoc dixerunt quidam philosophi quod magis profecit
vespera comestio quam meridiana quia meridiana
recipit calorem diei quando sensus operantur propterea quod
audit homo et ronatur et propter cogitationem et propter mala
incommoda que corpori circumveniunt ex calore et
motu et propter hoc in hora meridiana diffunditur
calor naturalis per exteriora corporis et tunc mul-
tum debilitatur stomachus et fit impotens ad

coquendum cibum verumptamen in cena vespertina fit
totum contrarium quia tunc accidit corpori tranquil-
litas laboris et tunc est requies sensibus et anime
tunc inest noctis frigiditas que ducit naturam
ad interiora stomachi. Item ignorare tu non
debes quia qui consuevit comedere bis in die si con-
tineat se ad unum certum sibi eveniet nocumentum.
sicut evenit illi qui consuevit semel in die come-
dere et incipit bis in die comedere quia eius stoma-
chus nequit cibum degerere et indigestum remanet
nutrimentum et qui consuevit in una certa ho-
ra comedere et transfert comestionem ad aliam ho-
ram cito percipiet quod sue nature non proficit quia
officit quia consuetudo est altera natura si igitur
aliqua necessitas que non habet legem compellit ad hoc
videlicet quod consuetudo mutetur. debes hoc fieri dis-
cipiete et sapienter. c. ut fiat mutatio consue-
tudinis paulatim una vice post aliam et sic dicitur ad
interiora bene fiet. Et cave ne iterum comedas
donec certissime cognoveris stomachum esse vacuum
v. purgatum a primo cibo et hoc cognosces per deside-
rium v. cum voluntate comedendi hec ceperis et
subtilitate salive ad os decurrentis quia si quis
suscipit cibum absque corporis necessitate v. sine
desiderio comedendi inveniet calorem naturalem
quasi gellidum. si vero cum desideraverit co-
mederit inveniet et calorem sicut ignem accensum.

et cum incipis habere desiderium comedendi debes
statim comedere nisi enim cito comederis statim stomachus
replet humoribus pessimis quos contrahit
ad se desuper fluitatibus corporis qui conturbant
cerebrum vapore pessimo et cum postea affuerit cibus
fit tepidus et non proficit corpori. de quatuor temporibus anni

Ex intencione nostra in hoc loco breviter de
minari est de quatuor temporibus anni et
de qualitate et quantitate. et de proprietate cuius
cuiusque partis et de varietate eorum. Quatuor
autem sunt tempora que sunt distinguuntur ver tunc in
cipit quando sol ingreditur signum arietis tunc est
inicium veris et durat per nonaginta et sex
dies et xxiiii horas et quartam partem unius hore
hoc a. x die exeunte. Martio usque ad xxii
ii. die iunii. In hoc tempore nox et dies ade
quantur in suis regionibus dulcescit tempus incessit
aer sufflant venti dissolvuntur nives currunt
torrentes inter montes statuunt fontes
extolluntur humiditates. ad summitates arborum
et capita ramorum semina surgunt crescunt sege
tes virent prata pulcrescunt et colorantur
flores. induuntur novis floribus arbores or
nantur terre gemmis generantur animalia parantur
pascua cuncta resumunt nives cantant
aves. resonet philomene. respicit tellus

integre tot ornamentum et pulcritudinem suam et
fit sicut sponsa pulcherrima speciosa iuvencu-
la parata monilibus ornata variis coloribus
ut appareat hominibus in festo nupciali. Ver enim
calidum et humidum et temperatum aeri simile est et
excitatur in eis sanguis et diffunditur per universa
membra corporis et proficit in eo quod est equalis
complexionis. Et temperantum et talia in eo comme-
dantur. Et pulli gallinarum contrinces et ova non super-
flue sed usque ad sex et lactuce agrestes quas
rustici vocant stavias et lac caprinum. Nullum
enim tempus est melius et utilius ad minucionem et
proficit in eo usus et motus corporis et solucio ven-
tris et motus balnei et sudores et spermatum poci-
ones ad digerendum et purgatoria accipienda
sunt quod autem per digestionem sive per minucionem
acciderit hoc tempus humiditate sua restaurat.
Estas tunc incipit quando sol ingreditur primum
gradum cancri et continet xxii dies et xxiii
horas 3 ad partem. Hore hoc est autem a xxiii die
iunii usque ad xxiiii diem septembris. In hoc
enim tempore elongantur abbreviantur es.
In omnibus regionibus crescunt calores non inflam-
mantur venti tranquillitas est in maiori sereni-
tas in aere delectantur segetes et fit mundus
quasi sponsa corpore etate perfecta calore inflam-
mata. Estivum tempus est calidum et siccum

in quo excitatur colera rubea et oportet in ea cave
re ab omni quod fuerit calide sicce complexionis excita
tat enim coleram rubiam. ab esu quoque et potu
a minima saturitate est abstinendum ne calor
naturalis extinguatur. comedas in eo quicquid
est frigide et humide complexionis ut carnes vi
tuline cum acetos et cucurbite et pulli saginati
pulmentum quoque ex farina ordei factus quoque acri
saporis et mala acria vel poctus parte et venus
parte petatur ab omni minucione abstineas ut necce
fuerit morganis et motus corporis sine balnea
habeantur parte.

Scorpius tunc incipit cum sol intrat pri
mum gradum signi libre et continet lxxx.
viii. dies et xx. septem horas et tres quintinas
hoc est a xxiiii. die septembris usque ad xxii. die
in hoc tempore adequantur dies et nox ea nice. in hoc
etiam nox crescit et tollit de die et aer fri
gescit venti flant septem terrenales mutantur.
tempora decrescunt. flumina diminuunt fontes
marcescunt nuda. desinunt fructus facies
terre cayet sua pulcritudine volatilia que
sunt calidas regiones animalia sua appetunt
cavernas serpentes foveas ubi collegerunt
vitam propter yeme. mundus comparatur femine
plene etatis indigenti vestibus. quia reces
sit ab ea iuventus et festinat senectus. an
tumpnus est tempus frigidum et siccum in quo
colera nigra consurgit. oportet in eo tempore

p sumant calida et humida ut sunt pulli et agni
vinum vetus et sue dulces abstineas te ab omnibus cole-
ram nigram generantibus motus corporis magis exercite
quam in estate balnea quoque et purgatoria si necesse fuerit in
hoc tempore accipias. si homo indigeat vomitu fiat hoc mo-
dice et calidiore hora diei quam in talibus horis sup-
fluitates congregantur in homine purgacio debet fieri in
hoc tempore per asymo et angariacio et omnia que abstrahunt
nigram coleram et reprimunt humores.

Hyemis tempus vero tunc incipit quando sol intrat
primum gradum signi capricornii et continet lxxxix.
dies et xx^ti iiii^or hora. hoc est a xxiii. die decembris
usque ad xxi. diem marcii. In hoc tempore nox elongatur di-
es abbreviantur. convalescunt frigora exasperantur venti
cadunt folia moriuntur pro maiori parte in ventre induratur
quasi lapis maior pars alimentum in ventre terre et in carnibus
nocivum pro nimio frigore et humiditate latet obstruatur
aer de ingrediuntur tempora tumescunt pecora et iumenta
debilitantur virtutes corporum et tunc est mundus
quasi vetula grandia decrepita indumento nuda morti pro
pinqua. yemis que est frigida et humida in qua conversa-
cionem oportet flecti s. redire ad calidos cibos et ma-
terias calidas ut sunt pulli gallinae aperiam caro et assa-
tiui et universa calida pigmenta sic quoque et nuces
et vinum rubium et optimum et sumantur electuaria calida
abstineas eciam a solicitudine ventris et a minoracione
sanguinis nisi maxima cogat necessitas tunc oportet mu-
nere vel calefacere neque cibi habundancia utatur ne
digestio debilitetur ingenium corpus mignentis

tes flamas latas et aquam dulcem et utendi est in
eodem odoribus conuenientibus tempore. s. in vere et estate
utendum est triplicato et quadruplicato in autumpno ve-
ro et yeme fruendi duplicato. Deinde est sedendum
super sedilia aquis roseis imbuta et postea sedeat super
sedilia et per ea faciat se tergere cum linthiamine albo
mundo de lino una vice post aliam postquam ita omnia
complerint et delicate ablutus fuerit exeat ad alias
mansiones statim et utatur sequentibus documentis et un-
guentis. si igitur vincatur a calore pertinet se et utatur
unguento purificato conuenienti tempori quia in
vere et in estate debet uti unguento confecto de
sandel et emleg in autumpno et yeme oportet uti
unguento confecto de mirra et succo herbe que dicitur
beltes et proicere super caput artificiales aquas et tem-
peratas. Deinde debet abluere et fricare inde corpus
donec fuerit bene lotum et mundum deinde unguat corpus
quibusdam unguentis que conueniunt temporibus suis. Deinde
gradatim exeat sicut docuimus in precedentibus.
Deinde tergat se donec allemetur si ita sciat
bibat sirupum iosarum et sumat de electuaria
musticato. Deinde tendat brachia sua aliquantulu-
lum deinde per modicam horam sumat paucum cibum
cum tranquillitate et bibat de bono vino temperato
cum tanto de aqua et secundum quod consueuit bibere
et non sumat multum sed moderate. Deinde
sumigabit se in sensibus conuenientibus illi
tempora deinde requiescat in lectis delicatis et

et accipiat de sompno bonam partem et hoc multum iuvat
deinde continuare debet residuum diei cum gaudio et
quiete iste sequitur est ordo sanitatis et nutricionis cor-
poris. Qui vero est senex vel qui superatur a frigi-
ditate et humiditate caveat morari in balneis
multum debet siquidem tantum stare in balneo donec corpus
suum de humiditate balnei madificat aquam vero
temperatam periciat super se. multum cito quam volueris
oportet autem flemmaticum non intrare balneum nisi
ieiunio stomacho et ungere se unguentis calidis qui vero
sunt calide nature teneat precedentem doctrinam.

Alexander quando cognoveris datum documen-
tum et opere compleveris faciet te non indigere me-
dico vite tue cum dei adiutorio. Sciendum est utique
quod graves infirmitates que generantur ex caliditate
vel periode in cursu lune cognoscuntur an sint bie-
nes an longene et tunc ex signis precedentibus cognoscitur
ad quam finem debeant pervenire et ego docui te fideliter
et ostendi breviter divisiones et cognitiones infirmitatum
et in aqua similiter est signum probatum et in hiis iebus
sed precedencia signa sunt meliora sicut dictum in
libro de aquis sed hec signa sufficiunt illi qui bene te-
net memoriam doctrine illius libri sicut et continetur
in libro quam feci in medicinis compositis et in pota-
cionibus artificialibus et unguentis confectis et em-
plastris. secundum ordinem et arcem grecorum italicorum in-
dorum et persarum in quibus nullum experimentum fuit fallax

quia igitur secreta erant ista utilia sepulta eo quod ig-
norabantur nec inveniebantur usque ideo indignum esse
decerni si tuam latent clementiam. Dignum utique
est ut tu suas magnam medicinam que dicitur gloria
inestimabilis. que autem vocatur thezaurus philosophorum. Ego
siquidem numquam percepi nec veraciter novi quis etiam invenit
quidem enim asserunt quod adam fuit eius inventor alii autem
dicunt esculapides et hermogenes medicus et hir-
sos et donastias et valicies et herebreos et diesis
et tharans gloriosi philosophi qui sunt octo quibus datum
est noscere secreta scientiarum que latebant omnes homines
isti sunt qui inquisierunt et disputaverunt de hiis que sunt
supra naturam de pleno de vacuo de finito et de infi-
nito et concorditer convenerunt in confectione istius
medicine inestimabilis quam diviserunt in octo partes
quidam siquidem affirmant quod enoch novit hoc secretum
provisionem noluit enim dicere quod iste enoch fuit
hermogenes quem gyrci multum commendant et
laudant et ei ascribunt omnem scientiam secretam
et celestem. De iustitia et de sacramentis et regentibus et de proprietatibus iustitie

Iusticia est commendatio laudabilis de propri-
etatibus altissimi simplicis gloriosi unum et reg-
num debet esse eius quem deus elegerit et constituit
super servos suos enim committenda sunt negotia
et regimina subditorum qui debet speculari et
defendere possessiones et divicias ac sanguinem
subditorum et omnia opera eorundem sicut deus eorum

et occulta manifesta quando manifestatur ex pactu o
perante super conditiones est recta iusticia ponderata
et mensurata per ipsum intellectum et iudicium ex ipsa
sortitur nomen occulta vero est fidelitas seu crude-
litas iudicis operantis opera sua et certitudo ac con-
firmacio suorum dictorum ergo apparet ut prediximus quod rex
assimulatur in iusticia simplici altissimo et propter hoc con-
venit ei ut sit firmus in omnibus operibus eius propriis et communibus
quod ergo declinat a propria et communi non est iusticia dei quod pos-
sit iusticia altissimi et voluntas eius in hiis et quod
credat tollitur in hoc quia per eius fidem consequitur legem
quod est perfectio domini et prout apparebit in operibus suis com-
plectetur corda subditorum quod prout apparebit opera su-
a sentient opera subditorum de ipso et iudicabunt
subditi de ipso et proprietas et communitas sunt in diversis
gradibus et transgressiones iusticie inde diffeiunt et
iusticia est nomen relativum ad aliquem dictum et cor-
rectio iniurie et rectitudo stature et forma mensu-
re et est collectivum nomen spectans ad curialitatem et ad
modos largitatis et ad operationem bonitatis et iusti-
cia dividitur in divisiones et iusticia que spectat ad
iudicium apud iudices et est iusticia pertinens ad
hominem in comunio sui ipsius in hiis que sunt inter
se et creatorem suum ergo statue iusticiam in hiis
que sunt inter te et populos suos commensuraciones
morum et sedes signorum et eius exemplifico tibi
formam laudabilem sapienciam phisicam valde

coram que monstrabat tibi quicquid est in hominibus uniu-
salitur que complectitur regnum subditorum et demonstrat
gradus eorum et qualitates et iudices eius quod oportet esse
de iusticia in quolibet gradu diuiditur ergo in duas diui-
siones circulares specificas quolibet dicitur unus gradus.
Incipe ergo a quauis dicione et dabit tibi id quod nichil est
preciosius. 5. circulum firmamenti et quando fuerint ordina-
tiones siue regimina uniuersa inferioribus et superioribus
ad conseruanciam huius mundi visum est michi debere ma-
pe tali modo in mundo et hec est utilitas huius libri
et hec est figura. Mundus est ortus seu viridarium eius ma-
teria vel sepes eius est iudicium iudicium est dominator valla-
tus lege lex est regnum quod rex regit rex est pastor
qui deffenditur a preceribus et preces sunt stipendia
sustentati a pecunia pecunia est fortuna que colligitur
a subditis subditi autem sunt sub quos subiecit ius-
ticia. Iusticia est quod intenditur per se in qua est salus
subditorum: scias quod id ipsum quod formauit altissimus glori-
osus est simplex spiritualis in fine perfectionis et complementi bo-
nitatis in qua est forma rerum omnium et vocatur intel-
ligencia et deinde ex illa substancia exeunt alia substancia minor
in iiii gradu suo que vocatur anima uniuersaliter et progressa
fuit ex ista anima alia substancia que vocatur ylle autem co-
mensuracionem que attenditur in longitudinem et la-
titudinem et profunditatem in quo est corpus: secundum si-
mplicem corpus ante figuram nobilissimam que sunt omnes
figuras que est verior in comparacione et antiquior

remansit in loco uno sperarum et planetarum quod purior
fuit ex eo et quod fuit simplicior in primo. prior ergo sperarum
spera est circundans usque ad terminum spere lune. Et sunt
ix. celi unum in tria aliud infra nunc primum ergo et supe-
rior sperarum est spera circundans deinde infra ipsam spera si-
dum postquam spera saturni et sic usque ad speram lune infra
quam est spera elementorum que sunt ignis aer et aqua terra
ergo tria est in medio omnium elementorum et est densior
substancia inter corpora et spissior essencialiter. Et post
quam ordinate fuerunt hee spere quedam in quibusdam quedam
in seipsis sicut dictum est in xi sapiam et dispositionem sumpti
et gloriosissimi et dispositione ordinatissima et mote sunt spe-
cularitur in suis partibus et planetis super elementa
iiii.or et incessitudinaliter super ea nox et dies yemps
et estas estus et frigus et commuta sunt quedam in qui-
busdam et contemperatum est rarum cum denso quod in eis erat
ponderosum cum eo quod est lune et calidum cum frigido et
humidum cum sicco tunc compositum est ex eis ex longito-
gitudine temporum universe species compositorum corporum que
sunt originalia a sine vegetabilia et alia: sunt igitur
originalia quicquid congellatur in visceribus terre et in
profundis marium et concavitatibus montium et tumoro-
sitatibus inclusis ex vaporibus ascendentibus et ex
humiditatibus congellatis et in concavitatibus in quibus
aer terrens magis dominatur sicut aurum argentum
et ferrum plumbum stagnum lapides margarite
corallus encia intellum et albumen et huius sum-

lia que videntur et cognoscuntur. Et vero est anime genus
quod movetur et sentit et transit de loco per seipsum et
Aeritas magis dominatur in ipso vegetabile vero compositio no-
bilior est originali. Animal vero nobilius est in compositione
quam sit vegetabile. Homo vero nobilior est compositione univer-
sorum animalium et ingeniositas magis in eo dominatur et
convenit in eius compositione universe res que inveniuntur
in etatibus simplicibus et compositis quia homo est ex corpore
denso commensurato et ex anima simplici substantia spirituali
ergo oportet si tu es sciens super scientias et veritates en-
tium et existentium quod tu incipias in primis a cogni-
tione tue anime que propinquior est tibi ceteris aliis deinde
post hunc habes scientiam ceterarum. Scias igitur quod anima uni-
versalis est vis spiritualis orta ex intelligentia et
voluntate divina et habet duas vires currentes
in corporibus sicut lumen solis in partibus aeris
una quarum vivum est signum secundum est operans quam illus-
trant gloriosus deus. vii. viribus que sunt vis attractiva
retractiva digestiva expulsiva nutritiva et for-
mativa vegetativa operatio ergo huius vis vegeta-
tive in comparatione corporis humani est in recep-
tione spermatis in vulva et in eius dispositione durat per
octo menses et post quam perfecerit hoc tempus quod
est ab altissimo glorioso et sublimi tunc transmu-
tatam animam animal sensibile de illo loco usque ad
egressionem ad habitaculum et ad quirit aliud regnum usque
ad complementum quatuor annorum deinde jeddit ipsum

virtuti rationali que immutat nomen sensibilium et tunc
adquirit regnum usque ad complementum quod annorum et tunc
est vis interpretativa denunciativa figurarum seu similitudi-
num vel interemptionum et adquirit aliud regnum usque
ad completum xv annorum tunc advenit vis me-
dicinalis seu prophetica que speculatur formas intel-
lectuales et tunc adquirit aliud regnum usque ad com-
plementum annorum xxxvi tunc venit virtus legalis pla-
tativa originalis et adquirit aliud regnum usque
ad finem vite si ergo anima sit perfecta et comple-
ta ante separationem eius a corpore recipietur a virtu-
te utili que que sublimatur per ipsam et educitur
usque ad supernam perfectionem et tunc adquirit aliud
regnum donec perveniat ad circulum seu firmamentum intelli-
gencie cui bene complacuit si vero non dum perfecta fuerit
anima dilabitur usque ad abissum in fetorum. Deinde jeci-
pit ea jegnum a capite sine spe placendi. quando ergo cre-
avit deus altissimus hominem et fecit eum nobilissimum
animalium ei precepit et prohibuit et punit et remune-
rat eum et constituit corpus suum in civitate quadam
et eius interim regem in potentia et locavit eum in nobiliori
loco hominis et superiori quod est caput. constituit bani-
los ubi regentes ipsum et presentantes ei que cum
sibi sunt necessaria et ea quibus iuvatur custodientes
nichilominus ipsum ab omni eo quod est nocibile et non habet
existenciam nec perfectionem nisi per ipsas et constituit cuilibet eorum
quinque banilorum sensum iudicium suum proprium quod differt
et separatur ab aliis compagibus et modum proprium quo

coniunct aliquis aliorum et generat ex collectione et conve-
nientia iudiciorum essentia et perfectio suorum operum. Ergo quinque
bauli predicti sunt v. sensus qui sunt in oculo in auri in
naso in lingua in manu. sensati ergo oculi sunt visi-
bilia que sunt x. species s. lux et tenebre color et cho-
rus corpus figura finis remotio et propinquitas et quies
sensata vero auris sunt auditus sonorum et sunt due
species animal et non animalia sonus vero animal est dupliciter sonat
pertinens ad loquelam humanam et irrationalis sonus sunt
hinnitus equi gurritus anis et his similia: sonus vero non
animal ut fragor arborum et collisio lapidum et his si-
milia sicut tonitruum tympanum et fistula scias ergo quod
quilibet vox in ordine suo universo quando movet aer defferens
eam et movet cum ipso ipsa spiritualitas nobilis ita ut
non commisceatur paro in parte donec perveniat ad ultimum ap-
tum sensum si auditum tunc enim differt per ipsum ad virtu-
tem ymaginativam. sensatum vero lingue fit per viam gus-
tus et saporis et sunt nove species s. dulcedo amari-
tudo salsedo et vinositas insipiditas pontositas
stipticitas et acuitas et sensus qui sunt in manu
est in vi tactiva seu palpativa et cursus eius in calido
et frigido aspero et leni et est vis contenta inter
duas pelles quarum una est in superficie corpo-
ris et alia in eo quod spectat ad carnem quando ergo ad-
quisitus est quilibet eorum sensuum quos deus contulit
huius regis intellectum armentur ex radice cerebri pelles sub-
tile leves sicut tele arenarum sunt quasi velamen
cortina huic regi. Que ergo presentatur id quod habet

quilibet sensus et pervenit illud usque ad illas pelles
que sunt in ipsa substantia cerebri tunc congregantur visti-
gia sensatorum omnium apud virtutem ymaginativam que
repraesentat ea virtuti cogitatione que est in medio cerebri
ut speculetur ea et colligat et studeat in earum figu-
ris et exemplis et cognoscat innuencia et notitia
ut operetur in ipsa mensura que pervenit ex illis constitu-
cio ergo et existencia corporis consistit in hiis v. sensibus
pronominatis / perfecto ergo omnibus rei est in rebus quinque planete
ergo super quos movetur spere circulariter sunt v. et ge-
nera animalium sunt v. c. homo et volatile et quaticus et gressi-
bile et quadrupes et id quod serpit super ventrem
Et v. sunt quibus non perficitur aliqua planta que nascitur
ex terra qui concurrunt et conveniunt in eo et sunt stir-
pes et ramus folia et fructus et radices et quinque sunt
toni musicales qui non essent nisi perficeretur aliquis can-
tus consonans. Et v. sunt dies nobilissimi de uni-
versis diebus anni ultima porta maii sunt baculi
v. consiliarii tui quinque in comprehensione operum tuorum
et quilibet per se sit separatus quia tunc utilior est tuis
operibus. Cum sua ergo tuum secretum et ne incipias
dicere quod habes in corde et non ostendas alicui
eorum electionem consilii apud quem est et non indicas eis
quod velis mendicare ab eis consilium quia tunc contem-
nent te tempora ergo in animo tuo eorum voluntates. Sicut
facit cerebrum ex hiis que provenit ex sensibus
et declina ab eorum consiliis in eo quod contrariatur

tue voluntati et ꝑ hoc dixit hermogenes. qn fuit
inthogatus quare iudicium eius qui dat consilium
melius est iudicium querentis consilium. vndit qz iudi-
cium querentis consilium exploratum est a voluntate et ho
est verum verbum. Qn ergo congregas eos pro aliquo
consilio dando in tua presencia non inicias aliud
consilium cum eis. audias ergo in quo conveniunt si ergo
festinanter iudicant et concordent cito iesiste eis in ho
et ostende eis contrarium et prolongetur eorum cogitacio et
retardetur ad vltimum in consilio meditantis. qn
ergo perceperis rectitudinem consilii in verbis vel in verbis ali-
cuius eorum fac eos conquiescere et non manifestes
vel ostendas in quo: voluntas tua conquiescat do-
nec egredietur in actum et in experienciam considera
subtiliter et diligenter quis magis ducit ad rec-
titudinem consilii et nisi mensura amoris quam
habet erga te et desiderium et in prosperitate regum
nunc recipias consilium et cave ne preponas al-
terum alteri ad equa eos in domo et in gradibus
et in omnibus operibus suis. quid est causa igitur magis
defunctionis operum Regis in prolixitate dierum ac
operum quam exhibere maiorem honorificenciam quibus
baculorum supra quosdam et non est inconveniens ho-
mini ut salubre est consilium inveniens vel inventu-
tis. Et ego dico quod iudicium mutatur ꝑ corpus
quando ergo corpus debilitatur iudicium. Et est con-
siderandum genesis in quibusdam quia generatus sepe

disponit ingta natam planetarum que sunt in regi-
one sue genesis et si forte contingat quod genitores
geniti doce aut ipsum aliquam artem natus superior at-
trahet multotiens ad artem fidei conuenientem. Sed
ante hunc accidit quibusdam hominibus qui conueni-
runt in quadam villa et hospitati fuerunt apud quen-
dam textorem cui natus est in illa nocte filius
cuius genesim hospites acceperunt et ordinauerunt eius pla-
netas. Fuit ergo genesis in venere et in marte in
gradu suo exeunte geminis cum libra sidera vero contraria et
pessima non dum fuerunt orta. Ostendit ergo eis genesis. Quod
prius erat futurus sapiens curiale velocis manus boni
consilii diligendus a regibus occultauerunt hoc ergo ce-
lantes a patre creuit natus in prosperitate et credi de-
runt ac nisi sunt genitores eius instruere eum ali-
quam artem de operibus suis. Sed ex toto nichil potuit
ex eis addicere verberantes autem ipsum et flagel-
lantes grauissime exposuerunt eum voluntati sue. Inclina-
uit ergo se inuenis ad homines possidentes disciplinam
et ad quesiuit scientias et scriuit cursus et tempora super
celestia et mores ac regimina regum et factus est
baculus. Contrarium huic accidit ex mirabilibus
disponibus et operibus planetarum et naturis earum id quod
euenit in ii. natis regis in die facta comparatione ad
genesim sed occultum fuit regi quando ergo creuit
puerorum credidit rex eum instruere sanctus. Misit
ergo eum per Indiam et alias prouincias honorifice sicut

decet filium tanti regis oz nec profuit diligencia pa-
tris quia non potuit inclinare animum suum et naturam
nisi ad fabrile artificium propter quod turbatus est rex
valde convocavit rex sapientes omnes sui regni qui
requisiti omnes convenerunt in hoc ad que natura
primum reducebat ipsum factum quod est ita et multo-
ciens accidit huic ole sicut est satis cognitum. Ro-
li ergo compone pravam staturam in hominibus et quod vide-
ris diligere sciencia et abundas in via sapiencie
tas viciorum et mores et declinare ac fugere semi-
tas viciorum talem ergo dilige et habeas in ista te et pre-
pue cum videris ipsum exercitantem animum suum in his
virtutibus talis enim consuevit esse bone eloquencie
et morigeratus curialis et scire hystorias eorum qui
nos precesserunt de gentibus nos proponas ergo aliquid faci-
encium vel proponas: absque consilio dilige eius societatem
quia tale deligit veritatem et quod decet regiam magesta-
tem consulit et removet contrarium firmus est in animo
constans est in corde fidelis et iustus suis subditis
scias ergo hoc tale consilium rectificat baculos et or-
dinat regnum regum. Nec facias aliquid propter proponen-
do proponenda et postponendo proponenda nichil penitus
agas sine consilio phisico phisici enim dixerunt quod con-
silium est oculus futurorum et in libris persarum legitur
quod quidam regis eorum quesivit consilium baculorum suorum
cuius quodam facto secreto valde quodam revelatum
fuit regine dilecte ab eo vendit ergo unus eorum tio

oportet quod querat consilium a nobis super aliquo secreto sed
separatim querat a quolibet secretum suum quia in secretis
consiliis talia revelantur uni que non coram pluribus
vel multis dicuntur proficiorum ergo et dico quod oportet fie-
ri in omnibus imo convenit ut hoc fiat consideratione
convenit et quod nocentur ad presentiam nostram in proprietatibus
suis in ligando atque solidando sicut primissimus quidam
antiquorum philosophorum dixit quod ille sapiens sapientia. augmentatur
per consilium baiulorum sicut augmentatur mas per receptionem
fluminum et aquarum et potest multa ad quiescere per
prima et consilium que potest habere per potentiam bella-
torum cuius modorum mandatum est filio suo. Fili nes-
sarium est tibi habere consilium quia unus est in omnibus con-
sule ergo illum qui potest liberare a potente et noli
parcere inimico sed quoniam potes tuam in ipso victoriam
manifesta et in quolibet tempore. Quando tibi a potentia
inimici nec habundantia sensus in tua credulitate nec altitudo tui status in temet ipso impe-
diat quin semper aggreges tuo consilium alienum quia
alienum si placet et sit tibi utile amplectendum
est tuum semper remanet penitus te non distrahet
a tuo arbitrio tuo est tuum considerare si est in-
tantum et utile super eo quod considerasti amplectere ipsum
et si est inutile abstine ab eodem. Solicite et dili-
genter moneo te et do tibi optimum consilium quod nunquam
quod unum constituas baiulum tuo regimine



4

H. 66-92



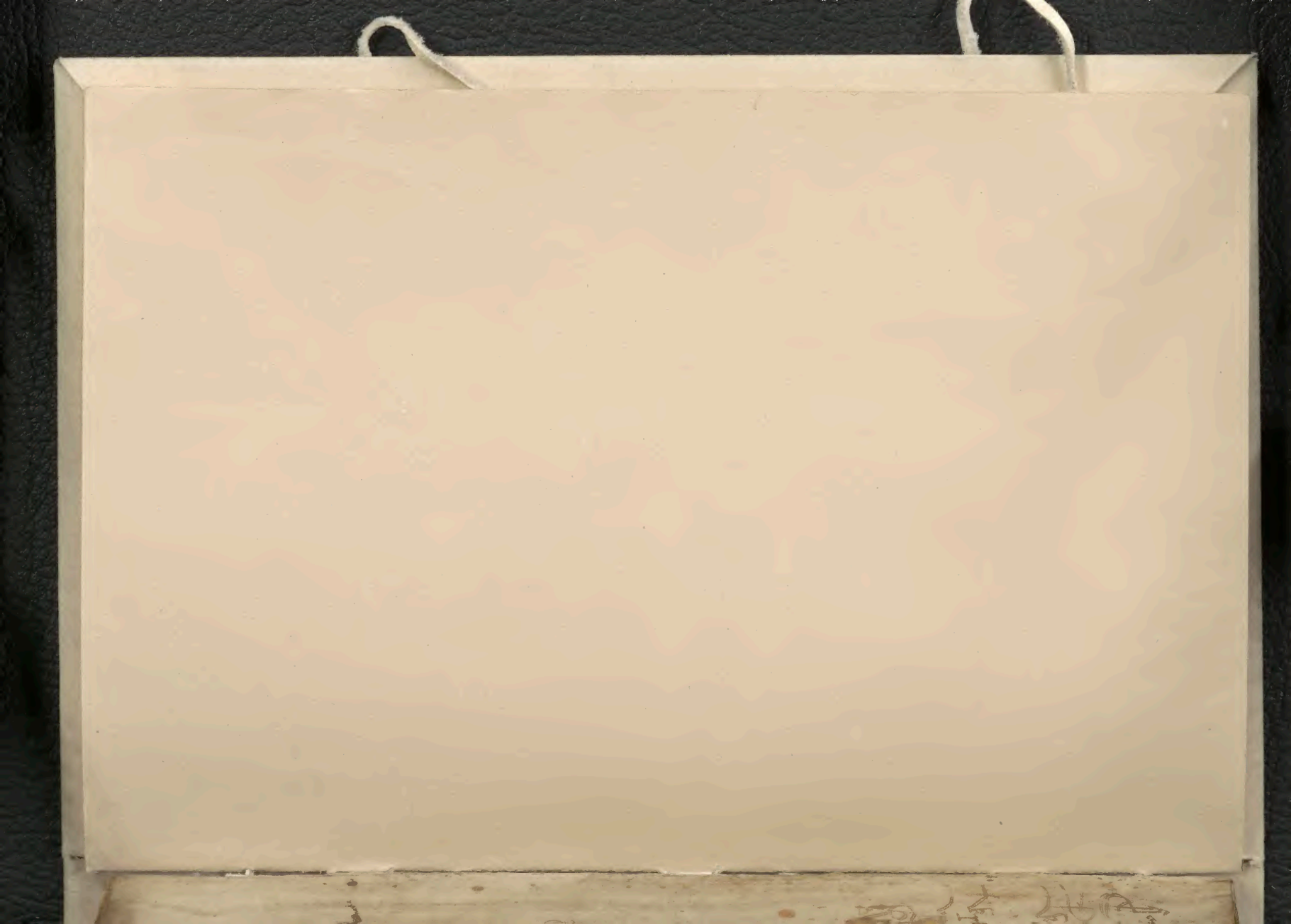

ffrancq

For helth off thy body kiber for colde thy hede
Ete no raize mete take gude hede here to
Drynke Smale drynke ffede ye on lyght brede
Kyth An apytyde Ryse ffrom thy mete allso

Kyth Women ffleche ly have not to do
Vppon thy Slepe Drynke not of the cope
Slade to bede at moron vp Allso
And vse non late to Ete ne soppe

ffor helth off thy body kemer from colde

ff all maner of sekenes maner of sekenes

ffrom all maner of sekenes a medecyne I schall the teche

Bonifacius

Bonifacius [illegible] sternorum dei

[illegible] Dicis

Benis facius [illegible]

for ye flem & stopyng in longys & in ye brest

take ij soppe a large hanfull horre hownde hartistong
maydyn here of eche half an hanfull sange tyme
& camomyll eche a qrt of an hanfull sowthistill a
large hanfull & a halfe fenel sede ij sponfull borage
halfe an hanfull / brysse youre erbis and breke
yo sedis & sethe all thes thinggis to gyder in a
potell of rynyng wat in the which a iiij hanfull
of oily ye hullis takyn away have sodyn fyne
a galon to a potell & when yo erbis be sodyn fyne
a potell wt an ob of licores stickis pryyd & bressid
un to a pynte & halfe be consumyd then streynhit
wt owte eny pressyng & set it on ye fyre a gayne
& kest ther to a qrt of a li of good leffe suger
& seth it to ye halffe pynte be sodyn away then if
you wolt ye may clarify it wt ye whyt of a nett
& then skym it & streyne it & kep it in a closso glas
& drynk ther of sponfull wt ij sponfull of your
syrup warmyd to gyder be ye mornyng a ij hourse
or ye ryse of your bedde when ye have done
this mornyng tak vij of your pyeccis at
iiij of the bell in ye mornyng & yt day tak
non other medsen / for ye sam

take parch salt in a panne & put it in to a
bagg & stech it in a gas wyse & lay it warme
upon your hede when ye gaoe to bede & if
be colde when it is stychyd hete it in a
fryng panne dry wt a lytyll [illegible]
in ye bothom

for ye tolite

take yreos, an vnce and a half, Spykenard,
an vnce calamus aromaticus, Squynant
polipody of the Oke eche of theym half
an vnce ginger cynamum eche of theym an
vnce and a half, ffenell sede ij vncis, annee,
sede an vnce and half, drage Ryall ij vncis,
Galyngalle cipperus, longe pepir eche of
theym half, an vnce cartamus, sede bon
albe eche of theym, in grote weight seue
levis, v vncis, brose them all to gider
and make of them a grose poudre to
honge in ale &c

Tak the thirde parte of this, and put
it to ij gallons of ale

For ye stone

Take dedany or raphany it hayne a
grete rote & longe rassyd lenys
ete of ye rote for it is bytter lyke
gyngeu & there by shulle ye knowe it

For grete legges swollen

Wt axes or dropecy ffalle down in to
ye legges take howse leke and sepe &
a quantyte in ffayre wat in galens
vn to ii & lete ye pacient be stewyd
ye wt all vnder this forme putte
at owzte in a bolle or a pawne & make
a thyng of latthes to ley vppon ye
vessell & sette ye vppon ye fete of ye
pacient & kaste al a bowzt & kepe
hym warme & vse this euy nyzt
& warme ye same nyzt & renowe it
a lytell fresshe wt more water
& newe erbes say this alone & all
take other erbes wt ye same qlyte
& then sepe all to geder & make a pfe

It morell
plantayn
rybhewort
walworte
ye growyne
lyke elder
lenes

but a say
Syngrene
alone ffyrste

[illegible] a nother

For syffacke or myrakke So yt the
gutte be nought fastyng to ye stones
Take & ley hym vpryz vppon a harde
bedde and putte vppe ye gutte ffro the
stones & then make a bolster to ley vppon
ye plaster The plaster shall be made
of al consolydatyffe thingg take bole
Sage dragon dayes ye ryllwe worte plate
comffery nepte shepis donge & talewe
& bene ffloure & vynegar make all
thes to geder grownde so tell in a plaster
& bolster yt vppon in bothe sides of ye colde
and lete hym lye so xlviij owres & meve
al so lytell as he may & keepe hym laye
wt suppositaris yf nede be & chawnche
his plaster every seconde daye after And
lete hym drynke ye juce of ye erbes
before seide ix dayes to geder fastyng
& laste of all wt powder of bole & sang
dragon & all other yt ben of yt qlyte in
soche case stryctyffe & lete be ware of
constraynge for it comes be dure menes
his diete drynke no wyne but ale or vere
Ete no coysse metes Ete chekens kapon
hennes cony moton but be warre of porke
& whyte met & beffe pechon & soche other
and ete moses & all spices ben stryctyffe
& drynke thus drynke wt Sp ma zete a lytell

It homond
it crowt amongst
brakys or verd
but it crowpe
a geyne a
bone at ye
toppe a bove

Item take
Angeltwyches
long rede
wormes of
ye erthe &
make hem
in a sewe
wt spyces
& bole and
sang dragon
& all other
& lete hym
ete it or
drynke it

Ut glisilus p se inoiseat & salfet ... colicalum
& imple cum salpetre & sulphure & ... vino &
includ ora .i. ta sit fortit & pone ... mixtar
igne & cum calefactor inspiet saltare & mone.

For to hole a kybe on a hele

Take colman and tempe it ... capon
is grece a lytell of ... grece & tempe it
in yo hande & make a plast & ley ... to
& yef it nede take a lytell ... of
of astrologia rotunda medillyd ... all
or caste ... upon & ... plast a bone

For ... pallecye for hem ... shake ...

Take comyn & drye it & take of ... stalye
... & take ... kyrnell & stepe
hem in sauge wat stillyd or ell in ...
juce of sauge stampyd & lete hym ete
... day in ... hye diete mete & ...
And then take ... verjuce ... is made
of clene crappis & sethe a quantite of
... verjuce & putte ... in a lytell baye
salte & lete sethe & then ... of take
& wasshe his ... day ...
... of ... of

For to make a woma or man
to ffarte

Take ye whyste thynggs yt the emptys
callys pyssemerys yt they ryden upon
take thoos a quantyte & stampe hem &
tempe hem wyte wt aq aqua benedicta
& yeffe it to drynke wt ale or elle
simplicit polly podm wylle do ye
same stampid grene wt aqua bene
dicta but nought so mocke more esy

For a drongyn man

Take mases i quantyte and putte hem in
hys mowthe & lete hym holde hem still
in his mowthe & he shall amende anone
Item ye powder of ye longes longes off
a shape lete hym drynke in his ale
Item vinegr and leye his coddys yt in
in a wete clothe or elle in a vessell wt ale

For sore yen

Take ye grece of a capon & myuse it
smalle and putte it in a sawcer and lete
it be sette upon a chapher wt wat or a
potte or vessell yt boylythe over ye ffyre
& it wylle come yt of oyle take ye and
putte in hys ye when he gop to bedde
& in ye morne wasshe hit yt wt hie
oven pysse. warme do thee & tynge

Oleum Solat'

Take ye berries of morell, j quarte & grynde hem
in a mort' wt fayre mete oyle olyffe and
then take this & lete it infuse xiiij dayes
in a vessell and then take a pynte of oyle
olyffe and sethe hem to geder and then
streyne it thorewe a canne & keye it so &c
But for to make exillent oyle take
a potell beryes and a pynte of oyle
and braye hem to geder smalle & setell
& yen lete it be infusid xij dayes and
corpat to geder and then putte it in
a Styllatory & stylle owt oyle of ye
so infusid & yt is oleum solat' &c

Si non erat concept' in tempore menstruo
For a sore legge in aqua or pyff

Take ye juce of unguentum Solat' and make
it luke warme & wt a ffether anoynte ahytell
and then take ribbewarte lancea lata & wt rosen
stampe the rote & all grene & leye it ye [illegible]
ij a day & do so al so longe tyme as ye sore
waterythe & al so lone as ye se sanyes apere
take [illegible] & hele it [illegible] wt all &c
And ell take morell planteyn sentynodia
hawselete & grownde swolette a quantyte of
[illegible] & sethe hem & wasshe hym wt [illegible] hote en
bynde ye erbes [illegible] hote to ye sore or sores
& morell lacke anoynte it wt ye oynement
after ye [illegible] & yen leye ye erbes [illegible]

[illegible] pe plaster [illegible] lytell be [illegible]

or bone / [illegible]

Myggyne or Syatteca pastio

Maister Wyllm of Brystolbe take for pe
myggyne & make a plaster of colman &
lete be as brode as ij nobelle & chippe it
a hole in pe mydward al so brode as a
halfe nobelle or ell a grote & then leye
pe to a coresy a ij dayes tyll it be blakke
as a cole & then take a wey pe grete pla-
ster & pe coresy bope and ley pe upon a pla-
ster of colman upon pe that is mortefyed
and so do wt pe tyl it fall of a lone wt
owten any plukkyng of be no wey &
then when pe roten flesshe is falle
owt then take a lytyll pelete of
grene yny or ell ij pelete in pe hole
& ley iij grene yny lenys & ley a bolster
of lynnyn clope above pe upon viij folde
& bynde it pe to & chawnge it ij tynde
a day but lete pe pelete ly stylle x or xij
dayes for then fowle water shall come
owt & so it shall renne ij monethis or
more tyll stynkyng mat come as fowle
grene wat & then shal come clere wat
& then hele it wpe wt a plaster of colo-
man tyll it be hole & caste a wey pe
pelete & pe lenys & hele to wpe so

[illegible] bothe is one cure of pe shane it a lytyll fyrste wt a rasure

mortefied

make pe issu for pe myggyne in pe napu nenca or ell a bone pe tempyll be syde pe [illegible] of pe tempyll

or ell olde lenys of yny

issu for pe Syatteca be [illegible] kne wt [illegible] for the [illegible] pe [illegible]

But ye pasient in ye begynnyng of this
werke moste be anointid wt unguentu solatr hote
& ley ye uppon a cole lene ye ye greffes
for ye mygrine al a bowte ye hede rownde for ye ache
& for ye Syatica al a bowt ye plase ye ttie
Al so be warre of diete of rede wyn and
chamber werke & al oy coyesy metes & drinck

Unguentu solatr

Take petr morell callidnyt shade in octobr
when ye berrie of hym ben blake & gadere
a quantyte and stampe it wt ye berrie to geder
& medyll it wt boter fresche & grynde hem
small in a mort to geder & then putte
it in a vessell and lete it be infusyd xiiij 18 12
dayes or more and when it is well corpate
to geder take a panne and sette it all or sethe it & presse it wel & is be to a lytell morell stampid newell alle
on ye fyre & putte this oynement ye in
& lete boyle well tyll it be setell and
then take it fro ye fyre & putte a lytell
ye to newe grownde morell & lete boyle well
& streyne it thorewe a canne all hote

✝ caste yo powder ye to And thus may
ye make all other and yef ye wyll make trete
trete or salue then putte ye to olybanum fraco[illegible] rosen
vyrgyn wexe setell powder & seche oy of
spion ye ye make yo salue fore [illegible]
to ye is trete take handfull of ribbewort [illegible]
[illegible] handfull of petite morell [illegible]

maister wyllm for a broke bone
or a broke legge

Take & drynke iij dayes fyrste & laste
ye juce of comfery nopte iij sponefull
and then take rybbe wotte is callyd
lancea lata & shepis dunge newe made
& stampe hem to geder & fry hem wt
shepes talowe & bynde it to pasyent
luke warme wt owzteforye a grete knett

For to stawnche blode

Take for a flyxe blody mensen
the sode of plantayne & make powder
ye of & then take thykke mylke & seye
it and then lete cole & then take ye
smale stonye yt ben in a renning rew
& ley hem in ye fyre tylle they ben
fyre hote & then quenche hem in
ye mylke & caste that powder yt to
& lete ye pasient drynke it & wt
hie diete rede wyne wt al mete yt
wyll bynde harde egg pep safra &c

For a veyne brokem yt a perythe
owzt ward take powder yt ben consolidat
& caste yt in wt a wolnes fyste lyen
[illegible] as practica wyll [illegible]

Sagnye dragon
wt owzteforye
yt take ye
holy hobke
ye rede for
a man & take
juce ye of wt
stale ale &
drynke it
[illegible]
nasturcy
[illegible] est
a no
yt for them
yt pisse blode
ye holy hobke
[illegible]

Ffor to make colman as gode h. sero [illegible]

Take j pynte of oyle olyffe & j qt of whyte lede
& j qt of rede lede boyle hem to geder
tyll it be thikke & harde & stere it well
it is gode for any olde sore or ache in any
place for it wyll hele & drawe & cloce

Colman

bete it boyle tyll it be blakke as any cole

A Suppositary | laxat evacuat atq; senescit

Take honyvi sponefull & iij sponefull
of baye salte & j yolke of a egge and
medyll all to geder and frye hem in a
panne over ye ffyre tyll it be stondyng consumyd halfe
ye it may be rollyd in yo hande lyke
wex harde in colde water or so gader it to geder in
& make it ij inche long rollys hard
& putte it in to ye towell al so ferre
as ye may or putte in a small cloyse & anoyte
it wt grecs of a kapon or bote & so
make iij of this quantyte of before seide

Alway in ye water tyll it be hard

laxatyff

Sene | cassyafystula | turbyth | flamony
Rubarbe | collyquyntida | polly podium
gladon wt ye blewe fflo | lauryall sedeni

colo. Sanguinem malinkoly & flewme
Al thes be of dure qtt. some to purge
dure humors as it aperit before seide

For ye sphene

Take ye berys of ye quyk beme tre when they ben ripe iij hanfull boyle hem in fayre water clence yt water fro ye berys & boyle it a geyn wt j onc of suger & skeme it clene and keye yt water in a glasse & drinke it wt ale or wyne fyrste or laste or bothe & use this &c

For ye stomake

Take ij hanfull of moderwoste & boyle in fayre water from a quarte unto a pynte and & when it is so decocte putte yt to ij onc of suger & take this water & keye it in a glas & then take ij spoonfull of this water & ij spoonfull of malvesy & medylle hem to geder & drinke it fyrste & laste &c

morb caduc

Pro morbo caduco

When the preste is at masse & seithe ye pater noster seye ye pater noster wt the preste at ye masse worde be worde & yt daye yeffe any persone be distesid yt day sey ye pater noster in his ere & he shall rise anone ryste

For ye palsey

no bene sewale

wt oyle of camomille or oyle [illegible]

Take mustard & powder of ffenykreke & bene flowre medelyt wt pysse stale of the thykkeste medyll al to geder and ley it to ye pasient colde & ower and then take a cole worte bene to alaye it bete hym wt netyll be fore ye bladdey

A Gargarysme for sore tey

Take vynegar mustarde & stanysaker powder
and medell hem to geder to gyngen powder
wt all & make it lyquide & nowze & holde it
in ye mowe in yt side that ye greffe is vnde
& all make it passing thykke stondyng &
putte it in a hyll clowt hike a damison
& leye it vpon ye tey & wasshe ye mowe
be fore wyll wt the gargarysme &c
Item yef a man wyll do ye coste medyle aqua
vite and takell wt all & all attyffe thine

Vngnetum Solat

Take pety morell in sept when ye beryis
ben halfe blake & halfe grene & stampe it
& boter to geder smalle as it maye be but
caste a wey ye grete stalkys & yen lete stonde
in fute so xij dayes & amonge turne it in ye
vessell yt it is in and then boyle it on a esy
ffyre and streyne it thorewe a canne clope
& then sethe ye draffe yt of a geyn in wat &
skome of the fatte a bone ye wat & putte
it to ye tother a grete consolatte salue at all

Item as for to gader flesshe take a fyge &
splatte hym & leye it yt to & it wyll gader
flesshe to geder bett then olibanum or any
gome all

There is vngentum solat & olium solat grete [illegible]

Sidatyca pascio magna

A medesen for pe palcey or for achem pe
reynes or other places take colrage pt
is callid arcesmorte (colrage) netyllys mayden
here or mayden wede callid al is one
& erbe crystoffre stampe hem and me
dille hem wt oyle (be bare) & mustard and make
a plastey pr of and ley there to luke wa
rme or colde for nede & do this pt a day
bete hym wt netyll well be fore
Al so in like wyse make a oynement pr
of / & all styllle the water pr of &
so thowe may make of hem but in
this cance pe lab is all to open the
peris well fyrste a geynste pe fyre
& then anoynte hym well after
And take hede yef pe pacient hane
any tyngillings as it were a thingis
lyke a quykke blode renyng to and
fro as it were bete wt netyll for
pt is a token of a palcey or dede
fflesshe & it be tokyny pe that fle
wme hape on come pe blode & hape
dominacon & colde is outyrd and
here is gone a wey fro thenz
& colde & drye is maist there
melancoli

pereworte

powder

ffenycrole

medillid wt

hym wt netyll

For to slee a quite yt he shalnot berne

Take and wete yt kercher or thy hande or any other place where a quite will berne & make spotelle & salte to geder & tepe hem boy to geder well & anoynte yt kercher or any other place wt all & yt a quite shall nezit berne yt oppon for yt spotell & salte

// Pestelens //

pulvis pestelecialis // Take tormentylle pympernelle scabiose endive beteyne rewe selendine fenell dragunce goldes drye thes erbes stampe hem sarce he sotell item perlle coralle golde feyle & oy pressio stones of ye same qlite al in powder to geder & tryakoll a quantyte wt all to make it in seryppe take ye watre of ye same erbes & medyll wt all & oll in pservetyffe asster ye man of conserva rosarum wt suger or as a man will ell

A Soppositary

Take alome a pece & make it & shave it lesse then a dameson & lengey anelong and spette yt oppon or ell anoynte it wt barewe is grece or botey & putte it in yt fundement & a byde a myle wete

probatum bonum est posto xij diebus in colera persona

adhusto

ffor a man or woman pt his speche is
taken a woye sudenly from hym
Take oyle and tempit wt aqvite
a qntyte & putte it in to ie mowye
Aloe dop pe same soden in water
// & oyle //
water of sauge & water of wesloppes
medelid wt aqnite is, gode al so.

/ dieta calida & humida //

ffor a man pt lesiche his whitte
sodenly owzt of mynde take thes
iij erbes, selsequium abrotanum salvia
stampe hem and lete him drinke
pe juse wt whyzt wyne v daydz
ffyrste & laste & kepe hym wt owzte
lyzt in a clote owse wt atendunce

dulke
bardana bonum
in causa 1a

lay palma
pt on is hede
leue

ffor pe mygrayne

It pe smoke of ysope
& smellet
bernyd

Take and roste a oynonon & take pe core
owzt & putte it ful of mastyke &
splatte it a brode & ffranton cente
& al hote leie it upon his necke be
hynde and whasshe pe yen wt wattz
pt ben gode pe of eruce capfoly.

[illegible]

pyal moteyne / Ad dolore capitis /
pullegium in aceto coctum ad nares ita apponas /
ut odor intret et de ipso pullegio fac coronam
et in capite calidam appone Item rosam marinam sive cum eo
in decoctione //
Ad caliginem oculorum pullegium multum valet
Ad oculos lacrimosos, ruta agrimonia verbena
feniculum cum vino veteri in vase eneo coque
et oculos illuc probatur est / fel leporis et fel corvi
boni sunt
Ad eos qui oculos sanos habent et non videntur
Serpillum campanum in aqua coquatur et de illa
aqua oculi abluantur sepe quia inde claritatem accipiunt

For rede yen ye ben sore

Take ye rotes of betoyne and sethe hem
in whyte wyne et wasshe ye yen wt all
Item ~~sethe~~ take the loves and stampe hem
et leye that / tempit wt whyte of a egge
wt all made shorte leye it ye to upon
ye yo al nyst Item colyawndre stampid
et tempe ye Inse wt woma is mylke
leide thee to is gode

wt to
plaster wy

Ad lepro generalit

Sirupus de fumi terre generalit conveniens
omni lepro rede sange betoyne stampid
wt salte Item flastyng every day til he be hole
Scolopendri wt stale ale / wt so is gode

For to kepe quynses, roses and vemesolle
take quynses and pyke owzt al ye coore &
lete ye skyme wt owzten be hole and a pte
of ye stalke and then sethe hem in fayre
water but boyle hem but lete nought ye
skyme be broken al so nere as ye maye
and then take hem owzt of ye water and
sette hem vppon a fayre tabell ye hole
dunward yt ye water may renne owzt clene
and so lete hem be colde and then ye
moste knowe to kepe hem in take fynne
hony and clarefye it vnder this forme
sette a quantite over ye ffyre and sethe
it wel al so longe tyme as ye vome wil
come of & so long tyme skeme it well
tylle it be clarefyed fyn and then sette
it fro ye ffyre and lete it cole tyl it be
thorewe colde and then putte it in a vessel
of erthe is beste al colde bothe and
putte ye quynses in to it colde al so and lete hem
lye so yt in that they ben couryt wt in the
scrype be any weye thowe ye take a
borde and leye vppon the quynses wt in
ye vessel and a weyzt vppon the borde

to kepe hem cloce wt in the vessel and pt
the quynses be couered wt in the serype
and then coue pe vessell cloce fro eyre
and sette pe vessel in a colde place in
a seler then hewe to kepe hem all
pe yere loke to pe honey pe serype pt it
wexe nought longe be no wey and al
so sone as ye spye pt it wexit longe
it wil rope when ye putte in yo fyng
& take it owt a geyne then take ought
pe quynsez a none and sette hem vpon
a vayre borde pe holes dunward pt pe
lycour may go owt and take pt same
syrype and sethe it ageyne and skome
it a geyne tyl it be shorte and fyn
and wel i claryfied and yef any lakke
putte more to newe a quntyte and lete
it cole a geyne and then putte it a
yen in to the vessell al colde & putte
in pe to a geyne pe quynses al colde &
thus sue hem as often tymes as it
nedythe fyrste at a monethe the next
at iij monethes pe iij at iiij monethes
Ende yeffe it nede as ye shal se be
the ropnyg of the syrype & ce kepe
the same syrype in yere & refresshe it

be fore seid

The Syrype for this moste be made ye
take bastard a quantyte and boyle it a lytil
wt Synemome powder and powder of
Anneys a lytyl and Sugr moste of all
medyl al to geder other to bake or to
putte hem in Syrype colde or hote &c
Saundrey lytil or nought affte the distcon
of the coke

Hit Semythe his breyes is taken a wey fro hym
For a man or woman yt lakkythe brethe in his
slepe moste take sawge rewe Sowthrenwod
Saveyne verbeine rosemary betenie deteyne
ffetherfow ye hottl Erbes ben beste for ye
cauce take iiij of thes and stampe hem
& take ye juse of hem & temper wt aqua
aquavite and drynke ye of fyrste and
laste iiij sponeful at onye & do this
iiij dayes to geder more yef it nede
Item vyne eger or ye juce of pome garnade or sirupe
Item the water of grey snaylis stylled
is gode for shorte wynde & tysyke
Item wasshe his stomake wt hye owne
pysse ix dayes to geder be ye morne erly
& then go to bedde a geyn & lete drye in

Swete
wine be
gnonde
grownde
swolowe
Succ heori

Item aqua
vite al
ysope water
to drynke
is gode

ye of
Diacameron
dia aeris
dia ysopi
yeffe he be f
and / all no

aristotelis / mulieris in partu

Si aliq pars ex dextris maior fuit inventa
assignatur iudicium generis masculini /
Si aliq pars ex sinistris maior fuit inventa
assignatur iudicium generis feminini /
/ in aliq parte corporis

Nam in masculino genere sinistre partes
magis infirmitatis concupiunt. dextra vero
in genere femino

Poculum in facie potes cognoscere animam in
humano corpore et sic de singulis

For flewme

For flewme or for streytenisse of wynde
take aq vite a spone ful and iij spone
ful of ysope water or whyzt wyne or
swete wyne or ellis ale and medyl
hem to geder and take and toste a
shener of brede and when it is tostid
caste pe aq vite there upon & make
it moiste and ete it luke warme
at morne or at even and this distrie pe
flewme and restore nature
And then take dia camon & dia isopi
and medel hem wt a lytil sugar
& ressoine this at morne & eve

For flewme

Item alecampana pe rote is good
dryed to make powder pe of at nede

Electuarium
xam of
ssim &
[illegible]
aq vite wt
ysope water
is beste of at
[illegible] camem
[illegible]
[illegible]
[illegible]
[illegible]
[illegible] bene

aq solat

For ye morfewe

water of cowesloppes is goode to drynke
Item water of elder flowres is gode
to washe it wt all and to drynke it
al so water of wylde tansey is gode
and al so beste of al is wat of wylde
paciens to drynke it or wasshe him
wt all and al thos waters moste be drynke
in maye be fore Seynte Barnabe is day
and then late hym blode vppon ye lefte
hande vppo ye veyn be twene ye leche & ye lytil fyng
and wasshe the pasient wt ye same wat
wt owtforthe and rubbe it of so ye wt al
ye the rede dokke rote & leves bothe ben gode
Item take a egge and leye it in vine eger
al a nyt and ye shelle shal gone off
take ye water & wasshe ye pasient
wt al and gydde sope wt al for it is
gode for ye is whyght sope and clensith
sore wt all to knowe ye complexion is gode

Item ye mylke of wylde sporge is goode al so
It a stewe of Erbes, scabies, lapacis borag, erb frigid & postea det ei tyriaca cum vino
on ye nyt side for ye hem

For Rubbyng of a lesse

Take crowe sope growythe be wat sydes
and orpyn and stampe hem a lytel to
goder and leye hem to ye pasient
and it wylle hele wt owtt eny more
It consolida maior is gode & minor
It olim solat nyt shade & berries of
fusio & make oyle ye of wt oyle
Salue to make wt rede lede & wyne

[illegible] semel vel bis vel ter in anno [illegible] sunt [illegible]
[illegible]

For Emoroydes or pyelles

Take goleyne leues & dill campana leuez and onsette lekes the hedes wt the rotes and al ye whyte of the leke and no more and take and braye hem to geder wt shepes & the donge of a shepe is gode talewe and ffrye hem to geder in a panne and take ye of a quantyte & lenie of geloffre also putte it in a thyn clothe al so moche as it were a grete teneyse balle and al hote leye it under ye pasient vppon a playn stole & lete hym sit ye vppon til it be colde and do so iiij a daye and lete it lye ye to al nyzt al so be any wey and when he shal go to sege lete hym sytte in a chayer and a panne wt coles under nethe bernyng and caste ye in fra-ken & myrre & drye myntes & al hote pebez Sence ye the eyre maye go vppe to ye fundement al hote al weye to and to and it shal be hole and wype his hare wt a bole ffyste but be warre ye there come none in his yen be in wey for it wylle make a man blynde and it come in his yen & ye fore be ware

aq tartery
ad lauandu
It snaylye ben gode ye fore al so for to frye wt all
Ut bursa pastor
It ye lenie of wylde tacellis
Sentynodiu
the Juce of thes iij for to drynke in grete nede wt powder of boole
Aressafedida & cornua euforbiu stavysakes

[illegible] delinquente of a childe [illegible] [illegible] [illegible] [illegible] [illegible] [illegible] [illegible] [illegible] [illegible] [illegible] [illegible] [illegible]

For a woman termes or for ye moder

To make hem come down take gyngeuer
a quantite and laurye leues and saweyne
a quantite and sowthernewod a quantite
and stampe hem al to gedeer in to powder
and take a potte of erthe newe and
putte it full of bernyng colye and then
sette a jayer there uppon and caste ye
powder uppon ye coles and lete here
sytte down in ye jayer ye the smoke may
come uppe to here matryce & lete hop
hopen here selfe and it shal be hole
and kaste a mantel abowte ye jayer ye
there come no brethe [illegible]

For the moder

Take moderwoote and sawge pejetors
and fetherfoye and take ye rete and att
and sette hem in wat and lete ye woma
sytte down in a vessell un to the navel
to and wasshe here wel but kepe here
warme be any wey and she shal be hole
[illegible] and al hote erbes [illegible]
[illegible] and [illegible] & woderoffes
[illegible] bynde ye erbes al hote be twene ye navell &
ye share & be hynde upon ye reynes al so
[illegible] to bede al warme [illegible] and smelle [illegible]
smelle [illegible] and lete ye smoke of brente thing come to her [illegible]

8 [illegible]

Colyandre bonum est

Drifera magna multum valet ad hoc

mater arbaz ad conceptionem mulieris
Artemesiam lapis jaspis arpensis prodest
item lepor vulvam assatam teres et da
vino in balneo et postea nocte si tacta
fuit a viro statim concipiet si in plena
lune et in signis expulcinigra dei
aster here termyn ben gone fary wt alle
and lete yf woma pleye be fore yf man
be any weye and then lete him come
no more at here ix dayes afftes
[illegible]ssa de corde cervi et mandragora
bonum sunt in pulue illo m. et [illegible]
item radices de sigillo beate m[illegible]
side for ffer a woma wt child

aster yf hie nature is passe lete hym not lytely depte firm here et yf lete here lye vpryst styl a mylewey et cloce here legges to gedet et turne hie soft ey on yf ryght a man on yf lyste side for a woma

Do knowe wether a woma be wt childe
wt a man childe or wt a mayde childe
yef the ryght breste be drye and yf
mylke yt cometh ther of be thylke et
yf tothe breste thyn and ful of mylke
then it is a man childe and yef the
lyfte breste be drye and thylke mylke
thowze it be never so lytel and the
ryzt breste be ful of mylke and thyn
then it betokeneth a mayede childe
et yef bothe breste be mylkyd in to a
vessell wt water yt that gone downe
under yf wat is a woma yf to yf is a man
there yf grett breste is yf is yf childe et yef
the nepyll ben rede a man et yef they ben
blake yf contrary

it yf grett breste yf yf childe is yf ryght breste more yen yf lyste yt is a man yeffe it be yf lyste breste a woma al so yef here payne be more in yf ryght side yf yf lyfte a man childe

Infans morit

Cum infans in vtero morit vt eum proiciat
rutam artemiam (moderatam) sauinam simul contunde agrimonia
et de succo earum cifacos tres vel quatuor
guttas secundum quosdam bibat et statim libabit
mulieres que in partu laborant argentilla
renibus ligata facit eam libari item arte
mecia idem facit sinistro latere vel femore
ligata item ad partum mulieris bibat cum
vino vel aqua limatam eboris et libabit

luke warme
stale ale
& powder
of gingeri

For a chylde springe

For a woma that hathe here childe
turned in here belly wt in or springe
amysse take ij bondell of onsette lekes
and ley hem in emeres in ye fyre &
roste hem til they ben vel storgyd
al blakke and then take ye on bondell
and bynde to here navel & ye other
bondell vn to here chyne be hynde
in ye smal of ye waste and ye child
shall come to his ppe place anon
and then kepe here warme xx owrs
after be any weye tyl she swete
a geyne for it comethe of colde &c.

[illegible] of [illegible] Walnote or [illegible] or barke

[illegible] sede [illegible] all [illegible] to drynke

For [illegible] yelewe Jawndies

[illegible] millefoyle

Take [illegible] Juse of Selendyne and take a quantyte of Safran and take Angeltwyches long wormes and shepes lyte tekes and a quantyte of ywory take and stampe the selendyne safran and [illegible] wormes [illegible] Juse of al [illegible] take [illegible] powder of yvy and kaste [illegible] to and take [illegible] potell off worte and sethe al thes thinges [illegible] in [illegible] to a quaste and streyne it clene and lete [illegible] pasient drynge [illegible] spone ffull [illegible] of fyrste and laste [illegible] dayes to gedeyl his dyet colde [illegible] drye it

[illegible] colde [illegible] moste

[illegible] For [illegible] Shengellys [illegible] blode [illegible]

Take kattys blode [illegible] a noynte it [illegible] all and then take [illegible] grene of a boket in a well and [illegible] thickenesse of a pyspotte [illegible] inforthe and ruste of yrem and tempe thes to gedeyl [illegible] a noynte hym [illegible] all [illegible] take mannys blode but [illegible] fyrste anoyntid [illegible] blode [illegible]

A vomet for flewme

Take Stonecrope [illegible] wyhe upon houses a lytel herbe [illegible] Juce stampe it to drynke [illegible] stale ale in tyme

in signo retentivo accipit

[illegible] make a [illegible] of brede or mele take [illegible] flour of rye [illegible] pysse of his [illegible] and make it [illegible] it like brede [illegible] when it is redy to [illegible] make a fyre of [illegible] moste [illegible] thes [illegible] [illegible] lete hym sitte [illegible] lete [illegible] come in to [illegible] [illegible] also [illegible] as it so [illegible] thes [illegible] dayes [illegible] to be made [illegible] drynke [illegible] be [illegible]

in ye shalis of ye not. ffor ye dropesye and clyvers
and ye leuys of a walnote tre or ye barke of ye or leuys
Take ye loues of lauryall and ye roote of a
lylye & pulle ye loues of ye lauryall dunward
to make a laye and vpward for a vomet
take a chyken and boyle hym in wltyt wyne
and stoffe it wt lauryal loues and wt ye
rote of a lylye and clyvers doke mete and wat kerces
a quantyte of eche and reyses
of corawnce wt al and peretory & pteley a quantite
a lytel of eche of hem and take ye brothe
of ye chyken and lete yt be his dryngke
and no nothes tyl he be foydyd of hit
It reseme it luke warme and take
leches in ye wat blake and in colde wat
of rennyng rebet putte hem in & lete
hem drawe blode of his fete iiij and
no more and he shal be hole + &

ffor skabbes (wasshe hym wt sup & vinet
Item take ye juce of rede docke & creme to geder & anointe ye pacient
Drynge in maye water off skabyose & water wt oll
of ffymtory wt stale ale firste & laste
ix dayes to gedes for all man skabbes

ffor stoppyng of ye hede
Take tarre and honge thy nose ye oveyse
a myle wey iiij a day ones at morne at
none & a nyght and take betoyne leuys
& putte in thyn nostrell brosid a lytell
and dyppe it in a lytyt aqua vite ye orbe

[illegible] wyne & make plaster & bynde it a
bellyt his hede hete

ffor a ple in a yen Celendyne verbeyne

Rue fenell syngreno vryne of a clude whit wyne
pymperneell
stampe hem & take ye ynse and boyle in a egge
shelle nowe leyde in hote emeryez and stome
a wey al ye ffome & kepe ye clere water
in ye shelle & a noynte ye passient wt all
to bedde ward ~~[illegible]~~ take ye ynce of ye
erbez wt a lytil tow & leye then to
wt ye whyte of a egge beter well a plaster

ffor a colde ache in ye reynes

Take pyche wege rocen thes iij to geder
& boyle hem well & make ye of a plaster
uppon ledor hote & lete colde & leye
it plaster wyse to ye passient colde
& lete hym drynke ye ynce of seynte john is worte

ffor drye skabbes wt ale luke ware

Sawge & rewe
.b. Take ye croppes of rede netellis and stampe
it & take ynce ye of and medelid wt may
boter and lete hem ben boylid to geder
and make a noynement ye of and anoynte
hym wt all for drye skabbe al wye
& wasshe hym wythe salte water of
ye
.d. Item stampe garlyke and a noynte hym
wt al iij nyzt and then lete hym go
to a stowe and wasshe hym wt blake
sope well and then anoynte hym wt
this oynement ~~afft~~ ware. Item Celendyne
ye ynce is gode for skappes drye or wete
and [illegible] slayne
[illegible] blake sope & vyneeger medyl hem to gedey
& stere hem well & ye en wasshe hym wt all at morne
& at eben

[illegible] beteyne & rue al so stampit ben goode for yen pymperneell

beteyne & verbeyne soden in whyt wyne is gode for ye to ye ache

olim solat

ye ebbethe & flowy ye wt in xlviij owrez

For pe morre in pe hede

Wasshe his hede wt aqua vite well
& lete hym go to bedde kepe hym warme
his hede & al his bodye [illegible]

A restorantyffe & for pe cowgwe

[illegible] restauracion valeriane to drinke [illegible]

Ova phorz take eyzen al so many as pe
wylte and take a wey al the whyst of
pe egge and then put to pe yolke aqua vite
i lytel quantyte and stere it wel to gedeyr
tyl it wexe thylke and then temp it
vppe wt moche of sugur and when pe
is done caste powder of synomom pe
vppon a hytell & serve hem in but yef
pe wylte resseme this medesyn for pe a cowe
cowgwe take it fyrste in pe mornyngl
& laste to bedward but drynge nowt
iiij owrez afft be no weye in pe we-
ynge of pe mone it is beste for to
restore nature & blode in pe seconde quarte
beite then in the ffyrste [illegible] castor wt
horate to dringe wt oyle of rue & wt romeney
aqua vite & ysope water medewet to
geder is gode for to distruye fflewme
to [illegible] it at morne at [illegible]

ffor to sle mercury take vynegey & spotelt

[illegible] lanrinum
[illegible] sarteri
unguentum
marciaton
mervale
camomille
et qui sunt in
mine calidi
bore is grece
is gode
moche
herbe estoffre
mayden here
nepte and
rosemary
late hym dringe
aq vite medellid
wt water of cow
sloppe et water
of sauge et al
yt may distroy
flewme wt
in forthe alt

flemma For the palleceye mustard
Every day he moste stonde in hote draffe
ij tymes ones be fore none et ones aft
none and moste be made a stewe of hote
erbes camomel sauge moste rede fenel rewe
sauoyne sothernewod wermode beteyne
verneme deteyne malewis smalage lona
ge mosworte mentes notelles rede stan
marche ffetherfoye growde ynye and ye
lenys of ye wallenote tre pyal ryalle
pyal mowntes et origanum atsesmerte mi
llefoile wylde tansey fflowres of brome
et ye croppes and al hote erbes yt ben
bytter al so he moste be aft yt anoyntyd
wt hote oynemente moste hottyste yt may
be geten and a mong wasshe hym wt
aqua vite and thus fyrste wt one of
thes et after wt a nither yt he be ener
kepte hote nowe wt ye draffe nowe wt
ye stewyng erber bowden to ye paciet
there ye greffe is al hote nowe anoyn
te hym be a fyre nowe wasshe hym
wt aq vite so yt he yt laborythe hym
be not ydel for ye labor is al the
galle of a oxe of a bore of a weder
medellyd to geder is gode to anoynte
hym wt al amongst. Si quis coiere ventre
repleto paralysim incurrit ipocras n post
sibi q multum laborat q simul lac et pisses
comedunt sepe lepram incurrit [illegible] lac
[illegible]

For spasm or a palcey a bowgt ye hede
mowye tongke or nekke take & make
a plaster of lynnyn clowe vj or vij fold
& seye it in whyzt wyne & ye vj parte
of ye lyes of ye wyne & boyle ye plaster
of ye clowe therin well & al hote ley
it to ye pasient & renewe it offtenn
tymes & yef ye may gete any hote
erbes boyle hem wt all & leye he
ye to erbes & all wt ye plaster a
fore seide & wt ye decoccion he shall
be made hole wt attendance ye upon
but he moste be labid ye he be nen
colde & he be take upon ye ryzt
side it is werce then ye lefte syde
be cause of ye lyver & ye fore be ware

moche sauge
verbeine
southrenwe
anlefoyle
camemy &
herbe alysaunder
rewe ayngwere
& soche al [illegible]

For a wenne in any place

Take goce grece & tempit wt bayse salte
& stampe it & leye it to ye wenne & ley
a bowe ye on a rowende boxe to close it
in and tyl it have a yssu a bowe &
then [illegible] ye [illegible] wt in & ley
[illegible] ye boxe a bowe [illegible]
but ye goce grece plaine wt [illegible] boxe plaster

Unguentum
vulpinum optimum
et in 1a causa.
oleum masticis
oleum tarteri
oleum absinthii
oleum rute
oleum marciate

cum decoctione
erbarum.

cum decoctione
tarteri vini
rubii qui
bene sunt

Ley sange
leuys & cowe
slope leuys
under his
arme pyttys
& upon his
pulses bothe
[illegible]

[illegible]
[illegible] of netyfete

flemma ffor a palsey or taken wt ffayrye

Take sange & verveyne & beteyne
& stampe hem & take ye ince of hem
and medillis wt newe grownden
mostard and make a plaster ye off
and leys ye to xxiiij owres and then
lete hym drinke a iij sponefull
of aquavite & kepe hym warme
and then lete hym be stewid in hote
erbes stannarche sange calamelle
wermode fetherfoy southrewod
and al other hote erbes & penyttyfe
& take and kepe is hede warme
be any weye & he shall be hole & ye
this medesyn is for to be do furye wt alle &c

flemma ffor ye Syatica passio

Take goce grece mary of a dede horce lost
ye galle of a bole tarre blake sope ye yolke
of a egge and ye ince of verveyne sange
wermode southrewod rewe & al penyttyfe
erbes ye ince a quantyte of eche and boyle
hem al to geder & make a oynement ye
of and anyte ye pasient wt al ye a day
and leys ye upon a blacke lambe skyme
& spryuge it wt aquavite & ley it ye upon
and kepe hym warme be any wey and be
warre of dyet specialle & frigida cau

Ad faciend. olim de oib. Erbis ingenerate
Vermede Rx absinthium et tere in mortario donec
humectet ut sit viridum et tunc accipe
et vini manipulum herbarum iiij. partes
de oleo olivarum et imponatur j quantum vini
albi in frigida causa et recipe j quantum
aq. in calida causa et sic bulliat donec
sit viridi color et bulliat horam et
ultra tantum quod plus plus calefacit et po-
nat in calidis causis calidis speciebus
et de aliis gemmis et econverso in frigidis
et postea cola per pannum lineum et postea
ponat cum speciebus calidis et gummis et
alterius dicitur aromatis et fiat sic vis

Aqua tartari

Hic is made of the lyes of rynysshe wyne
bernyd in stede of alom in aqua capfolii or
ell. medellid. wt a lytell morell water et
peretorr. sodeu wt att alitel in the water
for to wasshe wt att all holde sores and
fystula and cancer lupus bubo et alioth
et voli me tangere thowe he be de worte
and he may come to hym wasshe hym
wt att the alytel hony wt att may serve

for ye mayre and ye moder al
thyn they ben come dolnic to
bryngē bye a ferre & stepe hede al so
take powder of myrre powder of frankin
cence and enforbnd it to grete nede
& all nought ye thre dbyte Ambre powder
to ponder of myrt & basilicum & basile
& flowres of rose mary flowr & flowr
of lauender fora calida ye mot in cause
ye ingrete of powder of yrryoce mode
and medell al thes powders to geder
and temper hem a lytel of rede dyne
& then take a gobet of dolle & putte
thes powders thyne tempyt dm ye dolle
& rolle it dm fayr and knette a thyn
about ye dolle for doyngē eyedare &
so putte bye ye mayre or ye moder
and putte ye dolle ye after dm the
medlyd therm And so to drabe ouer
ye dolle vpon dbich ye dolle zbut thyne
gobet of wolle thyne rollyd ye medcyn dm
shalle be dappyt in oyle of gemyn or of
nonatyd etc a nother oyle is called
olim myrtillaz me do ye tyl ye be hote

[illegible] gobet [illegible] ye beste for ye
not myght mayre [illegible]
[illegible] dbyte & all ye [illegible]
[illegible] ye ingrete of powder

[illegible] bond [illegible] 86
ye [illegible] of
[illegible] to
drynke
rede dbne
luke [illegible]
[illegible]
[illegible]
or en [illegible]
portico
[illegible]
& pulla fol
[illegible]
[illegible]
[illegible]

For ye deliuerance of a woman
that ye calle is vpe in to
ye body a geyne thorewe defante of ye
medewyfe Take in hedes of rede heryngs
and stampe hempe ~~and take ye juce ther~~
grynde hem smalle of and drynke it wt stale ale al hote
and lete here be stewyd wt decoccion
of hote erbes mugge woyte moder woyte
philypendela peretory stamnarche pyall
ryalle origanum sawge & soche other
& after ye stewe drynke this drynke
before seide & kepe here warme and
she shall go to a geyne & it shall
come down a geyne as it dede be forse
this is defante in ye medewyfe &c

For a drye cowe cowhe man or woman
1 qrte wheyt
ij hanfuttes
Take lykerice & anneyte 1 qntite of eche
& stampe hem or breete hem a lytyll and
take ysope & sorelle and sepe alle he
dissolidatyff
in fayre water of a renyng reuer or condyte
& lete sethe from a qrte vn to a pynte &
streyne it clene thorewe a clothe & putte
it in a vessel and putte ther to a lytil
aq vite when he shal drynke it & ye
moste be drongen fyrste & laste in spo
nefull & vse this tylle he be hole &c

For a dropesy callyd pe Tympanyte

Take a cheken & boyle hym in water and take
lauryall vj leuys and of pe rote of a lylye
vj clowys & j blade of gladen pe berethe
pe fflowryd lyce bleeve no nothey be no wey
and take thes iij erbs al hole eche of hem
& al to gedey putte hem wt in pe cheken
is body and take jonc of reyceuys of coraunce
medillyd wt all & lete this ben pe stoffe
wt in pe cheken & sep j qrte vn to pynte
and pe same brothe moste be here drynke
in al here drynkes & this same qntyte is
pe nowe for a pece beffe or a pe moton
thus stuffyd before rehereyd but ete none
of this stuffe be no wey dend as for drete
ete pe cheken and make it in coleyse & pe beffe
& moton and yeffe it be a capon or henne
take pe more in qntyte as ix leuys of lauryal
ix clowys of pe lylye rote ij blades of gladen
& ij onc of reysones of coraunce resome
pe luke warme this broye fyrste in pe morne
next here herte and afterward wt ony
drynke colde wt wyne or ale soche as she
lony pe beste and be warre of al mete and
drynkes in generall pe is well for pe colyke
For this is for hem pe swellen pe belyes more & lesse

pe is hote on cornu

and pe leuys of
walnote the
or pe barke
pe juce pe of
to drynke
or pe leuys
stylled pe
water is gode
to drynke
dapely fryst
& laste pe spone
ffull at onys

ete it wt owyt
coleyce al so

dropeci frigi
semp sut lasse
& calidi non
sut q vocat
tympanit

[illegible] a yelewe flowre rubbeworte growndeswelle
[illegible] dayeseye plantayne

For a Sore legge swollyn enflamyd

Take morell minor & malleole and house
leke. syngrene smalage lonage and Elder
croppis and rede wolfes lenys seethe them
in wat[er] wolle & wasshe yt pacient wt all
& al hote lete yt wat of yt erbes brusid
in a mannys hende be quesid al hote upon
yt sore holes upon yt legge and leye yt
erbes al hote to yt legge and bynde them
yt to & reneue thise iij a day or iij at yt
leste & bee thise & he shall be hole
It oia erba consolidat bonu lut in causa
& contra in morbo frigido & sicco cum erbis
calidis & humidis est cura sub forma sup
scripta & intempore necessitatis quod per quos
mille foyle herbe bonet malowe violett
& oia dissolidat prosunt in causa & cum
peretory stammarcus & oia pencti prosunt

Egimonia egimoyne growt hym wt yelewe
lenys growt downward slender stalke

Stavisakes

Stavisakes is for to distruye lyse yt is to say
vermyn in a chylde is hede medell it wt a
hetill vynegre and wasshe yt pasient
Item for to destruye ffleyne take & rubbe
yt pryes of yt body oney wt all & yt ffleyne
wt vermode

Item Rame
moste pte
It orpyne.
pennyworte.
& oia unctio
osa prosunt in
causa
Rede cole
retyw nervorum
Vermode.

For ye a yeze shakeng scalde

Take ye kyner of a ffrogge and stampe it and tempre it wt stale ale and yeffe hym to dryngke when it comyth on hym fyrste ix dayes to geder dieta hote & moyste boyled mete & hyt

A Dormytary

popy sede. Sernce insquiam & planteyne

Take houseleke, petyte morell beteyne thes iiij erbes and woma is mylke for a ma of a maide childe & for a woma of a ma childe ye juce of ye erbes & ye mylke medillet to geder & dappe a clothe ye in & bynde it a bowt ye hede of ye patient & anoynte wt all his pulse & ye solye of ye ffete &c

A Salue for holde sor

Take morell mynor syngrene myllefoyle bame smalage lonage horpyn tutseyne solue heele planteyne elder croppys sanc

pyche & rosen in powder medillid in ye sething wt all

& tabelle mage boter flowre of wete wt turbentyn & weye sethe hem to geder wt ye juce tyll it be thyk & ye en lete cole & keepe it ye sentmodin dayes ye

Item aq cartary ad lauand illud bonum &c

Item for a spee to drye it take ye polle of a eye & flowre medillid to geder for a plaster but wasshe it well wt whyte wyne or water & vyne

no hene

ffor to make newe ffleschе to growe agen
take myrre & olibanum & make hem in sotel
powder & sprynge pr vppon when it is clene

ffor to knette to geder any thyng take shepis donge
rybbe worte & shepis takewe frye hem to geder & make a pl
Consolida maior comfiry / Consolida minor dayesye

Pro make a man se in his chamber in a derke plat
nyzt al nyzt or in any derke place take
glowe berdez pt [illegible] ecthez on wynt
nyzte & putte hem in a glasse in horce
donge [illegible] dayes & theff take pt [illegible] no valde
pr of and kepe it in a glasse & honge [illegible]
it [illegible] thyn chamber and he shalt reffe
lyzt [illegible] nyzt pr it is mostes derkeste

no or quykke

ffor pe delyuerance of a dede chylde in pe moder
body take pe ince of rewe & of wermode &
nepte & reffe to drynke wt stale ale luke warme

ffor them pt pysse blode take ossa de corde cerui
& make powder pr of & lete it be drongken
wt wyne rede luke as blode fyrste & laste ix daye

De exprimat[ur] h[ic] g[ra]

The sede of man & woman clere as cristal it is
owre lorde hym selfe it made for ma zwis
The woman resseinthe pe sede of man a none
wt in pe moder thei ben medillid to gedrful sone
pe tone is hote pe to pe is colde cogeylid pe it is
Aft[er] ix. dayes pe nature is of substance i wys
Of whyt colo it begynny pe as it is wrete
Tyl a bowt pe xij day after it is be gete
Firste gendry pe there of smale bolles thre
And eche faste on oy ben o mowt hem se
Of pe heyeste comy pe the brayn pe hoye
of thilke a mydde.
The lynyy pe is nethermyste is gendrid
of pe thyide
Thos ben thre pe fyrste lymes pt kenny be pe
And in he is al mannys lyffe as pe boke seyt
There nys none of thos iij pt hadde any wounde
pt ewn myst helid be but dye wt in a stowend
After pe fyrste xij dayes pt pe sede hape whyt be
It becomythe to thylke blode & changi pe his ble
Nyne dayes it thilky pe so tyl pe on & twenty day
pe en turny pe it fyrste to flesshe as pe kende may
Aft[er] xxx dayes furme it gynny pe to nyme
So pt wt in xl dayes it hape every lyme
And in lasse yef it be a man for his mor hete
Then pe woman shal be madyd as it is i wrete

A smale webbe by clyppyp it to hold it to gedey faste
fro pt it is gendryd fyrste tyl it be borne at pe laste
Al rownde it lyp in pe wombe bowyd as a hare
when pt he in forme sytty pe for it is sundel nare
Al bowyd pe legges it wolde nought ell be
pe helye in pe bottokkye pe knees in eyther ye
The hede bowyd donward pe armye eke ew in
The elbowys to pe share pe fystis to pe chyn
Al bowyd is pe rygge so pt nyze rownde it is
Man wher of is pryde thet is none j wys

Specimen hoc

What is pe cause pt a herte & a bokke caste hey
hornys more then dop a bole ey a eye
pe dere berythe no galle & pe bole dop
Fyrthmore al best pt rysen be fore beren
grete & al pt rysen be hynde fyrste bere
talewe

Item pt is no fawne pt brayep be fore
midsomer daye but fro pt tyme when it is fawnyd
& fro pt tyme tyl midsomer make pe no noyse
he brayep nought tyll pe dame forsake hym

De Coloribz

For to dye al maner sylke so shulle ye
weten or yt ye dye any sylke yt sylke moste
fyrste be wasshe in sope or soden and
soden in beste of alle & after yt take
alome and galle notes & se yt hem to
to geder in water but lete yt notes and
yt alome be made on powder & caste in
yt water and lete seethe in yt water and
so shalle it take his colour yt in beste

For to die rede sylke fyrste se yt it in sope
as it is bone wiete and wasshe it in colde
water vn to yt water clere be yt me wassyt
in yt sylke & then ley yt silke in hote water
wt alome & galle notes water yt owre long
yen take it owt & yen take a erthen
potte wt clene water & do yt in croppe mad
& putte yt silke anone yt in & lete it go
abowte yd fynger rownde tyl it have
resseymd his colour in yt water and when
it hayt his colour lete it byde a lytel
wyle yt in & yen take it owt of yt water
& lete drye & yef ye se yt it be nowt
rede i noske wasshe it in yt water a geyn
tylle it be fayre as ye wylle have it

Dives est qui abundat in sienciis

Item to halfe a once of sylke take ij
ounces of croppe mader ꝑ to & iiij d wheyt
of galle notes & iiij d wheyt of alome
and yef ye wylle hane a plesaunte colo
of rede take iiij d wheyt of brasell
and sepe in water a quantyte & putte ꝑ
sylke ꝑ in but lete ꝑ brasel be powder
or shauen smalle as me dyethe wt alt
perce plunket

And yef ye wylle hane blewe sylke
take and leye it in lye made of asshes
of wodde & lete lye ꝑ in tyl it hane
has colo

Item for to dye russet silke take ꝑ shal
labore hym as ye do ꝑ rede sylke &
then take ꝑ quantyte of a crewce sho
maker is blakke ꝑ is callid blacche
& a handefulle of barke of hoke and
a handfull of ꝑ huske ꝑ is to say ꝑ
shalye ꝑ ben greene wt owyte ꝑ notes
of ꝑ walle notes gete hem in tyme
of yere when ye maye hane hem
& sepe al thes to geder and ꝑ streyne
it thorowe a clope & ꝑ putte yowre
silke ꝑ in & so make ye russete

To make whyzt sylke take sope and a
pe forde of a whyzt dogge & sepe the
sylke there in tyl it be whyzte
Item to die yelewe sylke take woode
& sepe it pe in wt lye in a orthen potte
wt a lytil alome & so shul ye make
it yelewe wt labore be fore seide
Item to die grene sylke take yelewe
sylke & putte it pe flowre of wode
fatte pt is a bone pe ore pt is pe flowre
Item to die blewe take rede sylke
& dope it in pe flowre of pe wode
fatte as ye dope the grene sylke
For to die al man of colors of sylke clopis
& che colour by hym selfe ye shul wete
pe al colors of clope moste fyrste be made
yelewe what colo pt he be take j quarte
of wat & make it hote & pen take alom
powder j ounce & lete it melte in pe wat
and then do pe in j galle note powder
made pe of and then shalt ye smere
or anointe or wasshe it wt this upon pe
clope of sylke & pen lete it drye and pen
take youre colo what colo pt ye wyll
& gaste pe upon iiij or iiij tyl ye have
yo colour pt ye wyll have [illegible]
of thos colours before seide upon that

Coleric

A man of colour lyke vn to yren. brown and blak.
the here of his hede is blakke. ye blakker the more
coleryke. and yeffe it be corlyd here. moste
coleryke of al: the Grys of hym ben brown.
the wrehede is lowe. nougzt hye. ne ballyd.
wythe reveles ther vppon: a lene face. and
al ye body as lene as a rake: the yen ben
blake. and moche whyzt in hem: and staryng
blake browys. and moche here on his hede
and on his browys: a streyzte longe nose.
& hokede: a totte mowthe: ye thynner lyppes
the more shrewe: whyzte tethe: and blake
here on his berde: and moche here on his
berde. the nekke of hym is lene: a slender
body: and al brown of colour: the armes
slender and lene: a slender handes and
long ffyngeris: and slender nayles & long
a smalle body: long legges & lene: slender
ffete: & long nayles a harde skynne on al
is body: and a blakke: his tonge wt in his
hede is of yren colour cytryne and his
water and his ordour ben cytryne under ye conste
llacon of mars thei ben borne: hote and
drye: in complecon be ye vertewe of his
hete he desirythe moche of woman is

feleshipe: and be ye vertewe of his drynese
he may lytel in deliuerance of nature &
to knowe his condicone ye ben writen in
laten be fore in ye same boke they ben
makers of debate and stryfe: grete lecho
re & grete drynkers and when ye blode
is chaffyd they ben force as a lyon wt
owten tempaunce & they ben besy in al
thinges and ouer besy: Euel speckers
& euel doers: grete bosters & braggers
he wyl make debate wt owten any caute
& after moche drynke he is nouste wyse
he wyl putte hym selffe in aventure
of his lyffe for nought a woman shal
rewele hym ye he louethe hertely: he
is a gode waker and a lytyl eter off
mete: his voice is large lyke a trompe
and in al his gouernance oustabyll and wylde
the ffeleshippe of wommen doye hym moche
harme: they ben sone blynde rather then
any other neyte galyncolye ffor he is cheffe





H

H. 93-114



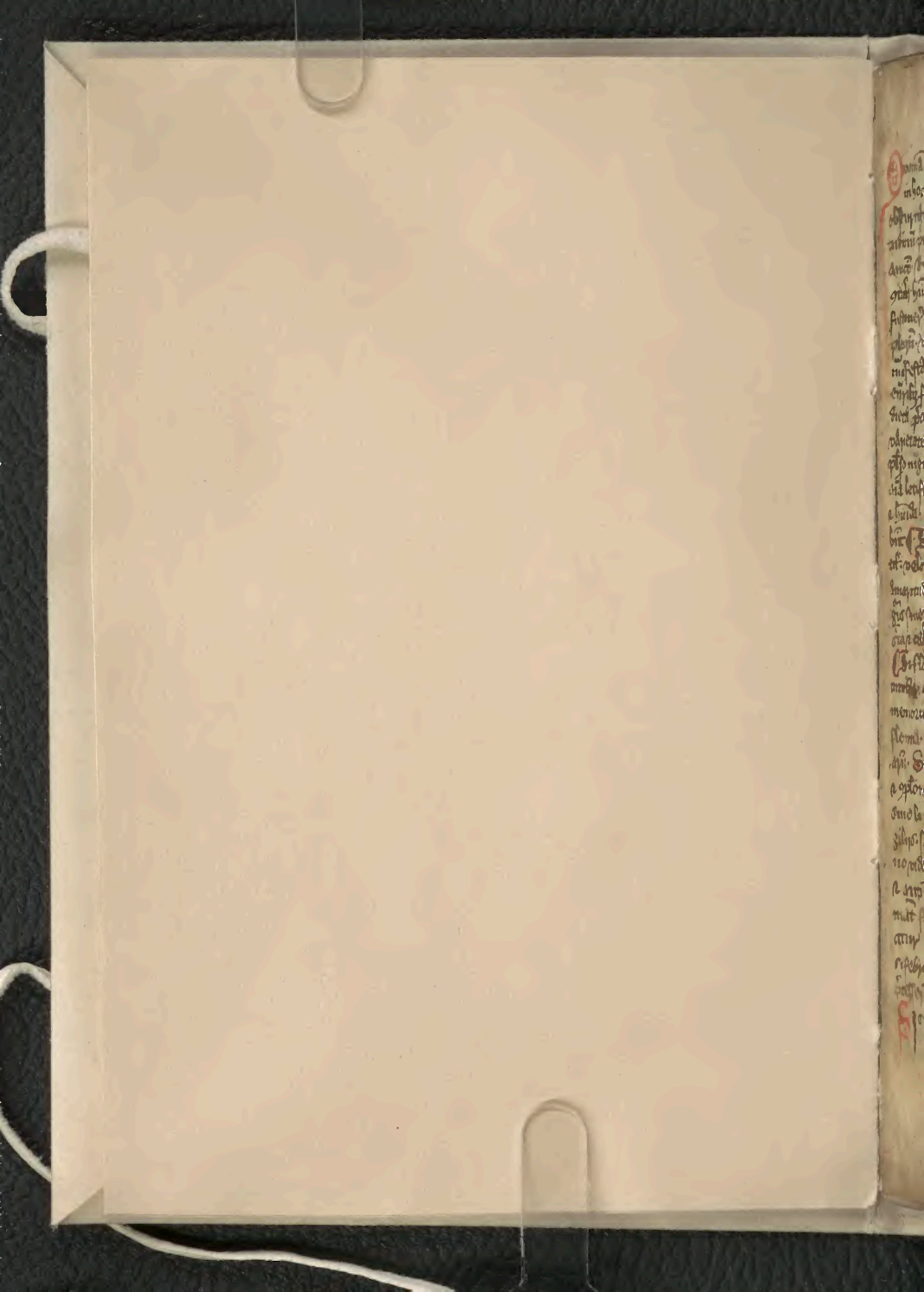

Quoniam longitudini **De generalibus egritudinum signis**

in hoc opere perficere destinavimus ne pro minima brevitate generemus
obscuritatem aut methodicorum vitium incurramus. Ultra signa causas et causas egri-
tudinum permittere censuimus. Generalis ergo causa morbi est duplex repletio et in-
anitio. Repletio autem consideratur secundum vasa ut non videatur ibi plus posse
continere humiditatis vel secundum comparationem virtutis. Non virtus defecta tot humores
sustinere. Eius vero que secundum vasa repletionis hec sunt signa. Corpus apparet
plenum, vene tumide et tense, tactus calidus et color rubeus, sed cum
manifesta alicuius ostentationes, gravitas in membris, sensus turbatio, sanguinis
emoroidis fluxus, ventris solutio, sompnus multus, capitis gravitas, pigritia,
dieta precedens multa. Eius autem que est secundum comparationem virtutis repletionis secundum humorum
varietates varia sunt signa. Si sanguis habundet, vene sicut plene. Signa humoris sanguinis
pulsus magnus et fortis, oris dulcedo, in sompnis rubea apparent. Ex quibus
anima letificatur, urina apparet rubea et spissa, dieta precedens calida
et humida. Regio etas tempus anni complexio, si in eodem eveniunt, magis certifi-
cabunt. Si colera rubea est in causa, corpus erit citrinum aut rufum, pulsus ob-
tilis, veloz et spissus, urina rubea et tenuis, vomitus, ego colica, oris
amaritudo, lingue siccitas, sitis, fastidium, cordis morsus, apparitio ful-
guris sine ignis in sompno, dieta precedens calida et sicca. Etas quoque regio
sicca et calida, iuventus et complexio si simul conveniunt, magis humores certificabunt. Signa colere
Si flegma, spuma multa, sompnus multus, cutis alba et spissa, facies
tumida, caput grave, pulsus rarus et tardus et mollis, urina alba. Signa flegmatis
memorie corruptio, pigritia, oris insipiditas, non sunt forsan falsum
flegma vel acetosum vel dulce in causa, visio quoque in nocte aquarum et plumarum.
Dieta frigida et humida. Senium, hyemis regio humida et frigida
et complexiones flegmatis certificabunt. Melancolia ex cute nigra significatur. Signa melancolie
sive livida, pulsu tardo et obtuso et duro, urina alba et tenui, vi-
gilias, sollicitudinibus, suspectionibus, timore, tristitia, et si in sompno
viderit nigra vel terribilia. Si dieta fuerit frigida et sicca, senectus
et autumpnus, regio frigida et sicca et similis complexio hec certificant. Atque si sompnus
mutat fetidum, pictura declarant humores. Cetera in anima cognos-
citur si sanguis ventris ut aliquis humorum minus fluxus precesserit. Signa materie ignis
si febris acuta, vigilie multe, labores nimis, et ieiunia longa
precesserit. Adde autem membrorum contractio et si fluctuatur paucitas.

Sicut secundum vasorum comparationem repletio. **De generalibus curis.**

In superioribus capitulis generalibus quibusdam preceptis transmissis de singulis egritudinibus tractatum dimittimus invocantes auxilium. incipiamus ab exterioribus passionibus que in cute vel sub cute sunt. primo dicendum de reliquis. et postea agendum est de collectionibus. ¶ Est autem collectio preter naturam ex spiritu vel humore essentia. que fit ex spiritu inflata et extensiva et tactui repugnans et si pulsetur quasi timpani sonum audiatur. ¶ Ex humore fit collectio. aut est ex sanguine. aut ex colera. aut ex flegmate. aut ex melancolia. Que fit ab exterioribus. ut incisione. vulnere. fractura. aut ab interioribus. ut ex habundantia humorum. ¶ Collectio vero que fit ex sanguine flegmon dicitur. cuius hec sunt signa. rubor. saltus. dolor. calor et tumor. Sed si sanguis sit spissus in sua calore distemperatur. ut vivat et vulneret loca et ustam faciat. intollerabilem dolorem et vesicam sub nigro coloris. quasi ab igne factam. Hec vulnus dicitur antiquum. Signum membrum multas arterias habuerit et forte sensum. dolor et pulsatio erunt maiora. Quod si ex sanguine feruenti et tenui in sua tantum vel ex sanguine cum felle rubeo commixto flegmon fuerit exorta. dicitur erisipila id est ignis. In qua erisipila rubor locus et infinitus ignis sentitur. sed non in profundo. et si manu tangatur sanguis tenuis et rubeus videtur exire atque recurrere. Quod si colera rubea minuit calida et spissa in aliqua parte consederit. eam ulcerat. alia vulnera faciens. et dicitur erpes se comedens. Si vero tenuis fuerit et liquida et extrema occupaverit. faciens vesicas in modum granorum milii. dicitur desudatio. Si flegma habundans fecerit collectionem. est ibi albedo. mollities. ut si digitum impresseris. fit signum foraminis. eque cum parvo aut nullo dolore. Ex melancolia naturali fit scirrosis. cuius signum est lividitas vel nigredo cum duritia sine sensu. Ex melancolia vero inutili si sit tumor et vene replete melancolico sanguine pretense. cernuntur ex utraque parte. dicitur cancer. quod interdum fit cum vulnere interdum sine vulnere. ceterum collectiones ex hiis composite. compositas habent significationes. Unde autem hee collectiones ad sanguinem veniunt. maiores fiunt febres et dolores et pulsationes. Facta de sanguine dolor cum febre et saltu minuitur. et si tangatur blande manus insitione. totum quod intus continet omne dolorem educitur. ¶ Tumor ex ventositate cum fricatione manus et unctione oleum iovis. cum aceto et sale et nitro sedatur. In aqua quoque cinis bulliat et panem in infusi supponant.

De cura collectionum

Flegmon ex sanguine sic curatur. Si corpus sit plectoricum fiat mi-

Tumor ex ventositate

Cataplasma diaforeticum

Contra autem

si pro frigidis timemus coagulationem fit. fomentemus cum aqua salsa et cataplasmemus de al-
phita cum succo coriandri. Hec tamen tanendo sunt in initio et prius quam incensio mitigetur.
Si vero fiat erisipila cum vulnere: frigidis in giro positis loca patientia pol-
line ordei cataplasmanda et scarpello scarificanda faciendo. Erpes
Erpes estiominus curatur ut antea. In desudatione ducendus est ad balneum
eger. primo sudet. deinde lavetur cum aqua mellinum et fricetur cum carnibus
eorum. postea lavetur more solito. Nutriendi sunt cum porcul. cucurb. scariol.
In flatico apostemate datis flagogis. Superponenda est spongia aut lana aqua
tepida et aceto infusa. Et si fortis est corpore atque dura cute qui
patitur aliquid sal vel aluminis spongie infusum habet. Cataplasma di-
aforeticum ad hanc collonem radicis altee ℥ viii. coquantur in xvi ℥ ad-
ipis porci. olei veteris sextariis duobus sublatis radicis et colato oleo
et immittantur opimie argenti subtiliter trite ℥ viii. et ℥ ii. et cum intermissi-
one agitando lento igne coquatur ad modum emplastri. De scliros.
In scliros cura apponenda est malactica ut adeps caprinus pullinus
bubulinus asinus taurinus medulla cervini vitulini armoniacum galba-
num apopanax bidellium storax radicis altee. Ad cancrum curandum
Danda sunt que multum purgant humorem et precipue epithimum deinde si nil
obstiterit fiat flobotomia in brachio. Et si mulier sit et fit etatis
congruentis menstruo provocetur. Et quia cancer est de melancolia in qua calida est et sicca. Danda
danda est dieta frigida et humida ut malum atriplex cucurbita bleta pistes
aspatules. locus patiens ungatur cum succo stigmi vel hoc unguento. Recipe pulvis
plumbi usti lavati tapsi barbati olibani ana ℥ i. ceruse ℥ ii. olei ro-
sati ℥ vi. succi fructus solatri quantum sufficit in modum unguenti. Et si cancrum
volumus cum cirurgia curare. primo debemus purgare melancoliam. deinde incidere usque
ad finem sui. ut non ex toto eo remaneat. et dimittere expedit fluere san-
guinem et venas circumdantes exprimere ut totus sanguis melancolicus excludatur et deinde
curandum est vulnus. Et si in locis ictericis in quibus est nervorum vel arteriarum copia
cancer fuerit exortus melius est non curare per incisionem vel per incensionem ipsum emor-
rosagia sequitur vel sparsim inaspectum. De cura apostematum
In apostemate quod est collo ad sanem veniens. utendum est intentatis. primo non utendum
est medicaminibus quibus aut dissipatur causa aut desiccetur aut certe si id fieri
negatur. utendum est quibus cito interstitium rumpatur et purgetur. qualia sunt aqua tepida

Frigidis medicinis

Erpes

Cataplasma diaforeticum

Cura malactica in scliros

Nota de cancro

Dieta frigida

Nota bene

Mustela. Quinq. (De morsu ysencudrop. et canis rabidi.
Met rabidi canis. q. quenq. assag. ē hoc morbendo comedit.
prigendo venenū immittit. lebiat. q. accessū nubiorū. nisi mitto mis-
mittet. hirpogallo ē. g. istymi. qđ comedit. vt monoidet. t. pn-
pugnit cuz. fert. q. canes alij oēs rabidi. alij nō. q. ingrā optz nāi
dissenach cor. (rabidi) canis. ag. fugit. oc. aqua. lingua cuius depe-
det. salina mitt. ab ore. destillat. mittit. q. ebes oculi. iussi. sibi
tibi. auricla. operuisse. caudā. ad cōxas. vox. ān. pānat. ān. mulla
negat. domesticos suos. oēs. q. alij canes latrāt. timētes cuz.
h. oīa. fiāt. ex habundanā. michie. efficaciter. nubiū. q. fiet. etus
ebriū. ingrā. ū. ei. morsus. sit canis. rabidi. vel. nō. h. sint. canpt. nō. qđ. 1 ciat
de. mane. pissata. ei. volūtas. q. die. q. nocte. dimissū. det. gallinē. ad fistā
cōmedendū. q. ei. ista. prima. die. moriā. fiat. morsus. fuit. rabidi ca-
nis. ei. nō. nō. fit. frustrū. primo. minuta. sagine. exeunte. a. plaga.
procidit. canis. q. ei. ieiunat. morsū. rabidi. canis. ē. nō. subitan.
h. q. de. die. q. ei. morsus. nō. ē. rabidi. canis. habet. q. mox. alios. vil
nerat. Alios. q. subsequit. cum. angustia. exh. nat. q. morsū. mitta. sin-
thomata. accidit. qbus. ipsa. die. xv. an. xl. an. tres. mēses. an
ny. ebrietas. tristis. q. amens. q. canit. q. vigilias. oīa. mīa. rabidi
vox. e. pānica. stupēs. oīa. pasciit. Ego. gūcio. hic. cū. corruptela
aboy. enigt. stricta. tristitia. timet. Hū. hydrophobia. vocāt. flam
phon. gre. ag. hydr. latine. fonos. met. Cāt. timoris. ag. diuisi. diuisa
assignata. h. cum. hydr. si. q. diuisio. fistalis. ei. iag. pnuagnat. Cū. non
solū. aqm. vepri. q. alia. cetera. corpa. aphorrescit. sic. et. h. passio. q.
morsū. canis. rabidi. q. aliaq. fera. q. morsu. homīs. ab. eo. mortuo. q.
q. ex. corrupto. depe. — in. puagno. g. ei. nil. obstrūt. sagino. depde-
co. no. negat. cubiū. tenuat. aptū. apponat. q. i. sang. singe. det
na. co. m. p. gallā. aboy. aurpitis. lenco. digestibiles. q. q. timet. q.
aqm. ipsum. qui. q. fistulas. typhat. plinius. cancri. flumiū. qbus-
doy. plinius. atq. idē. coaglim. leporis. tui. cū. mulso. coaglim. ca-
pri. canis. cruci. g. enagne. aplus. q. asini. canis. cū. mulso. dare.
h. oīa. omnes. pse. sin. nutta. valt. Valt. ap. gr. venenū. septū. hy-
gine. pāg. calemētū. bdare. lanp. hysiol. log. pro. cayg. tristes.

ffor a laxe

Take ye grene of a walnote tree
wythe in ye barke of ye tree and
stampe it and take ye juse there
of and dryngke it wt stale ale
and it wyl make a vomete a non
but kepe ye warme afterward

Item aresabacca que laurial vocatur
but be warre yt he be mighty in
complexcon for it is strenggere in
hym solffe to a febill person.
plucke hi downward and ye laxe is be nothe
and a bobe upward and he shal make
a vomette upward and nought a be mepe
ij lenes is a resonabell laxe

ffor a woma yt hathe affter throwe
take and stampe Gabeyne and take
ye juse ye of and take pysse and
streyne it clene and tempe hem to
geder and yeffe here to drinke luke
warme when she is delivered ye first
of all

Ad eos qui cibum et potum non possunt
retinere millefolium tritum cum vino
tepido bibant / diligenter cotidie

Ad eos qui subito obmutescunt lingua
canis bibita curat / Et emplastrum
gratia dei ad collum liga et sanabitur

Contra surditatem Recipe succum ebule
tepide et pone in naribus cum penna

Flemmatyke

Oculi cristallini moche whyte & grey be
tokyn flewmatyke persone chawnch abyll

Colonie

Oculi rubij & sitrini bryt yen blake &
sharpe redysche ben sharpe whyttyd
& moche thyre conseyne a none

Sanguinem

Oculi nigri & magni betoken grete
drinkyes / and grete lechyes nenghe fte
defasti

Malencolye

Oculi clauci be tokeen malincolie
pepulle & desewabil ful of wrepp

Incipit tractatus de Cirurgia et primo de Olimbus.

Capitis multis modis vulnerari contingit. Aliquando cum fractura cranei
aliquando sine fractura cranei vulneratur. In omni autem fractura cranei
timendum est de lesione panniculorum cerebri. Quandoque enim dura quia pia ma-
ter leditur. Lesio autem dure matris est cognoscitur. Dolor ad eam capitis rubor
faciei. Color intensio alienatio ligne ingredo. Pie vero matris lesio sic
precedit defectus sensus virtutis. Vocis ablatio. Pustule faciei evenire solent fluxus
sanguinis et saniei ab auribus et naribus ventris constipatio. Et quod deterius
est rigor ter vel quater in die accidere solet. Quod certum signum est mor-
tis quia spasmum fictum pronuntiat. Omnibus autem sine pluribus supradictis
signis occurrentibus mors infra certos dies expectatur. Quando autem fractura cranei
magna et manifesta fuerit si eis vel aliquid aliud est extrahendum vel sanguinis fluxus
vel aliud impediat exeat. Deinde pannus lineus subtilis intra craneum et
duram matrem ex obliquo cum penna introducatur caute. In ore vero fracture
introducatur pro inde pannus lineus vel sericus qui longe melior est. Et
spiritus et subtilior cuius extremitates undique sint sub cuneo ne pu-
tredo ab exterioribus venientem fluens ad duram matrem decurrat. De spongia
quam maxime diligenter lota et exsiccata idem consuevit fieri. Hec enim putredi-
nem ab exterioribus venientem combibit. Olivus autem extrinsecus peciis li-
neis albumine ovi infusis et aliquantulum expressis diligentissime replea-
tur pluma aceolus quod si potest. Ac per diversitatem capitis caute ligetur ut
si nullus sit in sinistra nodus ligaturus sit in occipite et deinceps
ut semper pars epatica nodum recipiat. Estate vero ter in die hieme
vero bis in die semel in nocte dicto apparatu imitetur. Pa. quod si pars
dolentem iaceat. Et ideo cura vero ad restaurationem cranei est vitandum. Si
vero prius caro superflua circa duram matrem excreverit. Spongia magis ex-
siccatur. Et non bene lotus vel salsedine sua in parte retenta magis sit
corrosiva. Superponatur donec illa caro corrodatur. Si autem post cranei reparationem

Signum mortis

Fractura cranei manifesta

carpia vel panno cerato. In vulneribus quoque fractarum cranei habentibus panum solum ponimus. A secundo vel tercio die non infusum unguentum vel vel aliud unctuosum non immittimus ne unctuositas meningas penetrans illas putrefaciat. Contingit autem cranium quandoque modo rimule fundi vel venire per alicuius vel depressionem sive alterius vel ut fractura ad interiora descendat non apparendo. Quod ut cognoscatur os et nares claudat. Postea deinde insufflet velitur et si per rimulas aer exalaverit cranium esse fractum non dubitatur. Si quoque vulnus est strictum elargetur et ne sanguis vel aer impediat meningas rimulas foramina aperta fac cum trepano. Quod tunc videtur necessarium. Primo quatuor ab uno foramine ad aliud cranium incidere usque ad extremitates rimule ut putredinem ad cerebrum derivatam. Bombace vel lineo panno subtili cum penna immisso ex obliquo extrahas ut si sit rimula. Si quoque attendatur usque ad quartum vel quintum diem. Si non patiens non bene appetat non bene digerit nec bene dormiat et vix assellet vel urinam et calore febrili laboret certum est cranium esse fractum cuius causa patet ex superioribus. Si vero patiens bene appetat bene digerit et cetera constat cranium non esse lesum. Unde apponenda sunt que tumorem repellant vel embrocha hiis absinthium, aritheum, ruta, cominum, cepe equaliter accipiantur ac insit bene pistentur. Deinde in olio coquantur per decem vel bis vel ter vel plures in die quantum patiatur patiens calida super tumorem ponantur que si materiam non repellat aliud fiat embroca hiis absinthium, aritheum, malua, viridis, pyrethrum, mel, per terantur quibus tres uncias iii. anxungie similiter incorporentur uncias iiii. farine frumenti admisceantur et cum vino incorporentur. Deinde uncias iii. mellis addantur et ad ignem tamdiu agitentur donec inspissentur. Applicetur autem hec embroca tumori usque ad maturitatem perveniat. Postea locus magis dependens sagittella aperiatur. Sanies quoque tota exprimatur et si opus fuerit digitus immittatur. Reliqua quoque cura fiat que de apostematibus dictum est.

Si autem cutis dilaniata vel incisa cum carne dependeat per medium

Rimula cranei

Fractura cranei occulta

Embroca

Cutis cum carne dependens

mane ortolanus et alterius maluni petrorie nobilis maioris manipulus
j. cum [illegible] bene pistet ut insit incorporetur deinde addantur iij.
fasciculi [illegible] fasciculi [illegible] iij. fasciculi fenugreci. ac in vase fictili
cum vino incorporetur. postea quod lentum igne cum spatula diu agitetur
donec inspissetur. quod usui servetur. Quando tempus estivum fuerit. embrocatio
habet foliorum maluni [illegible] j. pistetur cum iij. [illegible] veteris [illegible] cale [illegible]
[illegible] succus solatri et menthe et si non habes menthe [illegible]
ei umbilicus veneris. cassilago et violaria tantum de mejo admisceatur
[illegible] de [illegible] postea apponantur [illegible] iij. fasciculi [illegible] iij. [illegible] diu
[illegible] igne agitetur donec inspissetur. deinde [illegible] embrocatio quod
[illegible] dilatatur [illegible] apponatur donec [illegible] deinde [illegible]
[illegible] donec [illegible] desiccetur. postea [illegible] ut [illegible]
[illegible] donec [illegible] desiccetur. Unguentum fustum applicamus [illegible] Unguentum fustum
fit [illegible] communis sepi arietis [illegible] picis navalis [illegible] picis [illegible]
[illegible] in estate [illegible] iij. in hieme [illegible] ij. mastix olibani galbani armoniaci
[illegible] opopanax terebentine [illegible] olium [illegible] sepi et [illegible] picis navalis et
[illegible] liquefiant. deinde pulvis [illegible] diu quod igne agitetur
donec [illegible] marmor [illegible] dissolutum. postea
ab igne [illegible] terebentina [illegible] Hoc unguentum
[illegible] carnem generat. [illegible] facit [illegible]
[illegible] Percussura [illegible] tumor in capite [illegible] percussura cum
[illegible] fit cum fractura [illegible] fractura [illegible]
[illegible] fractura [illegible] manifesta [illegible] Si [illegible] fractura [illegible]
[illegible] est manifesta incisio fiat in modum [illegible] ut supra. Si vero [illegible] manifesta

Olium [illegible] de vitello ovorum

For a mowthe yt stinskythe

Take pulyol gramte and organum and
sethe he in whyst wyne and wasshe
yt pasient and afterwardz take yt
inse stampit and wasshe yt mowyt
wt all often thymes it is gode perfect

Ad rugas faciei tollendas et omnem turpidiem
radice cucumeris agresti cum semine tere
et cum aqua misse hinc aqua frigida
lava quod si per triduum fecis effectum mirum
videbis

For a woman yt may nought conseyfe chyld
and hathe no talante to man and to make
here love a man take radices peretri
and byzte in yt mowthe small and prevely
beingt a bedde wt here whenn yt wyll
comyn wt here be it owzte of yt mowyt
et bame yt yerde wt all wt yn hande
and so comyn wt here and after yt she
hayt had here thyes and yt mone beyngt
in leone et yt assendent wt al acordyngt
et in yt secunde gradus of yt mone et a hote
aspecte acordyngt wt all and dyet wt all

Qui ignorat naturam morbi non debet
curare morbum sed quaeri secus sine baculo

de mulai moriat

Q[uo]d ꝓ[ro]hib[et] in [illegible] [illegible] [illegible] [illegible] [illegible] [illegible]
est. Q[uo]d [illegible] [illegible] [illegible] [illegible] [illegible]

cruatyr mabit ex tuis fr̃ facere a pligella de plumbo vo[stra]
ri litte mis loc pforate cu pulcibus mist cruat. emos q
ps mfrior r medu plumaceolo q̃mat ad facie pellicu
q a sr̃ori pte mlinis ad sr̃ioza ligamimibz q̃mat. ne
pulcibus ono m̃ ad locu pfozme. siz q̃ dr̃ fr̃es pud
dem ablata pligella mlinis emetur. ¶ Fistulat aligñ
locis mee oculi r nasi pmo existente fr̃ibz sup̃ pmo &
oculo cochleay nt bñ appo. melicat ocul dem masti
fozame amplicat pcaq; albume mfrior ost ad fundñ mitta p
mosh aqua delicate) fiat cannellus subtalis metallicus p fo
ramine mitt ad fundz ostiepi. mj cannello stipat cauis
desiccat ut cobnet. qdo fistules dem apo pcaq albume
mfrior. sic ostia. sic infundat pcaq cannello r solo gutta.
dem de eaq; emet totam aliq ¶ Pro pannis fozmis
met. pulli de cong̃ pulpito q̃ cannellu imitat. que solutis
cu pulcibz bñ exprim. m̃ cong̃ bñ stipat. civo loqt de
aptmentis mamillay. ¶ Fissuy fiant libiox. pcipue [nũ]
pa. sup fissuy a q̃bz q̃ embotu fumu os mfrium os pulcis q̃ de fissura
pria dem de omi magnitudine mat. ¶ De pulcibus epiti tegens
bñ celi albu. ex ip cu sto flauo fuscio r solo mo mi mast
fusce. ac diligẽ mugat loc. ¶ De nucleis nucu maiox
oculis ex suffler. calo ex loco pulcibz applicat. ¶ Pro tuc [de eis a
tis cor. ex ipsa fiant libiox. alumine zucta mell. aqua tui eq̃ pudicia]
¶ De amendazuc. ex ysti. cong̃ albu sp. ex p. loco acce
dit mo. q̃ dr̃ accepto. ¶ De ointing r machilas. q̃ sua nutrit [de machilis
fecerdy. ut ifrioes dentes mfrii ex ipsis cauet. Inpa capi [de pudicia
tis machilay. subungay accipiat. q̃ ad exteriora mingit. [et loquela]
tract. cor. ex q̃bz nocumentis pegat. seu stultes carnosay
tas minuat. obstringat. quercu ligatis. thera r cet. sobrie

Empta mutabilia

Mutabilia fistulata

No de fistula

De collo colli

Collo colo ppositio

No

De venis organica iacta

Plagnus iactus

mutabile comendare. Quo ordines sedeq; missa celebrare possint
et in ecclesia accipiendi mutabile ac mensam loc̃ cõsecrandi ne
pius. Quid mutabilia sint empta. aliq; mutabile cayn loci di-
ligat. petitur. Quando ep̃s loco empto et q̃ mutabil sit exhibi
pius qui vendat. Dicto ep̃s pia fidelitate et p̃. Quo fiat fistu
ossa et cinis. Quo ep̃s debeat dedicare. Quat ep̃s ecclesiam altare. plu
mus ecclesiis ep̃s cum missa. Alia empta loca. Loca ep̃s consecrare. pius ligan
de chrisma. Quando ep̃s pacificet. Quando ep̃s altare. mutabile. usi
tulata. Quo fistule dicant. Testa de mallode dicto mõmentare. Quo
suffiant. diligato. Quing̃ unctionum ep̃s. mortificatum. fistula. ma
nus alibi. mensis. mutat. Quis. Si fistula dedicet. Item. Quing̃ vide
alios dedicet. vel quibus. Quando. Si fistula. Quo. Quis. Si fistu
Quo mortificat. fistula. cum sanes alibi. mutat. Quis. Quo
quis. Quo. Quando. Si fistula. Quo. Quis. Si fistula. Quo. Quis. Si fistu
si fistula. Quo. Quis

hac salina tangatur. Sed ipso quod pulvere hemodactilorum vulneri applicetur. Item calcis viue ℥ iiij. auripigmenti ℥ j. in aqua coquatur donec incorporetur. Deinde desiccentur ad solem. Postea subtiliter pulverizentur ac reponantur. Alius pulvis quo sepius utimur. Hemodactilorum aristologie flores eris ana pulverizentur. Cum pulvis cum violentia carnem superfluam corrodit. Alius calcis viuam cum melle distempera quod super tegulam calidam tosta redigatur in pulvere. Cum cancrum interficit et carnem corrodit. Vulneribus autem superveniunt pustule. Quando albe et elocus temperatus et bene tractabilis. Quando nigre et locus durus tostus male tractabilis. Cum erisipilatus esse solet. Cum appositum est plagelle infusum sero hominis solet. Vermiculariis umbilicum veneris insquiamum albumine admixto olei rosarum et vino sandali albi et rubi. Vulneribus vero cancrosis carnem restaurans hoc medicamine. Recipe sepi colati ℥ j. colofonie ℥ vj. cere ℥ iiij. olei fialas ij. masticis olibani mirre ℥ iij. sepium ℥ j. cum olio soluta colentur. Plus quam tenderum admisceatur. Carbunculo autem superveniente vulneri popleon cum unguentis. Sed sic hoc fieri. De unguento popleon. Recipe oculorum populi ℥ j. et folium papaveris nigri. Fol mandragore. Cimarum rubi tenerarum. Fol insquiamum. Solatri. Vermiculariis. Lactucis. Sempervivi. Bardane. Violarum. Statuncellis ℥ iij. Axungie porcine recentis vel vetusto bene lanate ℥ iij. Oculi quoque populi primo per se bene pistentur. Deinde cum axungia facta inde magdalionis per biduum interponantur. Tertia vero die habe predicte tertie magdalionis admisceantur. Quarum quod fiat magdalionis per ydrum reservetur. Deinde in ℥ j. vini odoriferi bulliantur ad consumptionem vini postea colentur ac reservetur. Hoc igitur unguentum vel quod ardorem acutarum et ad sompnum inducendum inuitis tiriplis pulcibus volis manuum et plantis pedum. Oleo rosarum vel vino quanto plus confert. Cum autem carbunculo superponimus hoc unguentum. Unguentum. Piper auripigmenti ana fiat ante tertie ad libitum cum melle ad spissitudinem coquatur ac reponatur. Carbunculum vero mortificat. Quod mortificato carnem mortuam hoc unguentum attrahit. Unguentum. Malvistus. Alia malva. Bruce vero cum axungia tertie per triduum macerentur. Deinde cocte colentur colature quod apponitur. Cera et mastice iterum coquantur ac reponantur. Si autem carnositas brachii vulnerata

nota

bona

De accidentibus vulneris

De loco erisipilato

De vulneribus cancrosis

De carne generanda

De carbunculo

Unguentum

Ardores febrium et sompnum inducendum

Unguentum ad carnem mortuam

De vulnere brachii

temptet brachium deponere et elevare. Sic quoque liget ut non impediat elevacionem vel de-
posicionem. ¶ Si autem manus a propria iunctura exierit, medicus brachium una manu in-
tentum vel altera apprehendat, suaviter quoque tractando ad locum suum reducat, factisque fomen-
tacionibus et inunctionibus, si opus fuerit, tabellis ex utraque parte positis liget. ¶ Si quis
faciendum est de digitis, si a propria iunctura recesserint. ¶ Si vero brachii brachium
fragitur, in primis ad proprium locum reducatur. ¶ Si quis fiat cum carnis ruptura, membrum
ex utraque parte leniter extendatur, manibus quoque comprimatur, ut sicut fractura brachii unus
pa. per manum teneat extendens digitos et brachium totum, alter vero ipsum teneat per
humerum, medicus autem reducat ossa et coaptet ad proprium stema. Deinde plagella
iiii digitorum albumine infusa superliget brachium quoque ea bene stringatur. ¶ Et alia pe-
cia superliget ipsum atque adeo undique. Ferulas quoque circumquaque ponatur ex directo corpus
ligamus. Sic quoque usque in tertium diem dimittimus. Sed tercio quoque in tertium diem facimus per ipsum
diem. Stricturis superponimus. Sicut dictum apponitur fascia quoque et ferule sicut prius membro sepe
sicut ne pa. Sed illa appendat. Sed per plures dies dimittatur donec os bene consoli-
datum fuerit. Quod cognoscitur si tumor ex stricturis factus repetit. Deinde in bal-
neo stricturis amoveatur. Fomentetur quoque ex aqua decoctionis malve et sic quod bene abstersa
si os quoque consolidatum fuerit. Si altera vel mutacio inungatur. Stupa quoque
superponatur cum fascia et ferule religet ut sic. Si vero visum fuerit quod non adhuc
bene consolidetur. Iterum apposito stricturis ut prius aperte. Quando autem bene consolidatum fu-
erit singulis diebus inunctiones, fomentaciones, ligaciones fiant donec sit sanus.
Si vero ligatura sine stricturis erisipelam faciat, locus dissolvatur, ut reli-
get nisi erisipela prius curata. ¶ Si autem fractura ossis fuerit cum vulnere aliquo
membrum ex utraque parte firmiter teneat medicus quoque digito attemptet. Si quod
os fractum fuerit et separatum quod continuo abstrahatur. Deinde parte parti componitur.
Fascia ut prius albumine infusa stricte superliget. Sed vulnus tamen fascia sit
ad modum vulneris perforata. Sed quoniam et alia fascia sic perforata addatur.
Ferule quoque apponantur alie tamen a superiori parte vulneris, alie ab inferiori
extremitatibus ferularum non transcendentibus labra vulneris ne impediatur
cura vulneris. Quod singulis diebus est curandum. Ferule quoque non nisi de tercio in tercium
dissolvantur usque dum vulnus sanetur. Deinde fomentetur etc. ¶ Contingit

Distincto manus

De digitis

De fractura brachii

Fractura ossis cum vulnere

Q Utrū ꝯ g- alīq p̄cuniā ēsse Q Ut ḡlis oīa cuncta ē mortale ꝙ ig-
pa- impia mēt pīp̄ orde ut ab eo cui paci resistam Q Explen
tubꝫ ſ̄ule ē ſ̄ mīacloꝝ ꝛ hꝫ ſcale ſ̄ iſtīg ḡ ſ̄ cuncta ſ̄ſtīt ꝑdeu
mos tat Q Omīg ḡ ep ꝑcuniā ſ̄ttīg ſ̄ nas ttīg leſionē tuā de qtte
tes cuncta clāgūt nō audenā obuiare ē ig- alīq ꝙ pa- ſ̄ppīt ꝛcett
bū ſ̄ſtēcy. medios ḡ ꝛ oſtone ꝑe cattꝫ plenū manibꝫ ē ttīſſo ſarpitt
alīq apte ſ̄ſpoī ſ̄ſtī nū ē corp̄ ḡ ſbīco clemēt ꝛ ꝑcetā ā ep̄ ſatt
tīco epar ad ꝑmī loci impletr Q Ut teſtio ſ̄ ā ꝑcuniā ſ̄ceſſe ꝛ de intēſtinis
ḡ ſbīco ꝛ ē ttīſſo incio ſ̄ſtī tra-ai ḡ nuāq ꝑ ttēg ſcuniā
ſ̄ obſtīnā Q Ut ig- intēſtia inſg ſatel ſ̄ſtī ab ꝑmī ꝑmeſtū reſi
ſ̄ ḡ intēſtia ꝑttīg ibi ſ̄ſtīt ſ̄ intēſtia ꝛcalestatt ac ꝛcmoleſtīt
ſcīn dem canell obtat ſe ſalbū ā ſ̄ ꝛ logratiā ꝛcuniā ſ̄ vtuꝫ ſ̄
ꝛcuia ꝑcuniā ſ̄ſtīt cuniā ḡ ſ̄ obuiā filo ſ̄quo ſ̄ſtī equell ā
ī ꝑt ꝛ ſ̄ſtīcta ꝑ ꝑmī poſſīt ēqꝛ ſ̄ſtī nō ē ꝑſtīm ꝛcto dem
ceps ēſt tt nū ſ̄ſtos ꝑuīta ep̄ſ ſ̄ttī ꝛ ſ̄ſtīcta ſ̄ ꝑttēſte
ꝛcett ad ānū ſ̄ ēqtt Q Ortes ō ttīſſio ſ̄pog ſ̄ bū lauta calīx
ſ̄ſtīg ſ̄ſtīnt ēqtt Q Alīq bū ꝑgtt intēſtia ꝑcuniā ꝑ ḡ ēpi
ꝛ ī ſ̄ceſſe ꝛcuniā ꝑ ḡ ſ̄ intēſtia ēqtt ꝛ ſ̄ intēſtia ad ſte
ma ꝑmī ꝑ ſ̄ſtīt Q Ut ā cuniā ē ttīg ꝛ nō poſſīt intēſtia que
mare ſ̄ſtī ampliꝛ ḡlis ſ̄mīſſ cuniā ꝛ ꝛ ſ̄ſtī ſ̄ſtī ſ̄ ſ̄ttī
ſ̄ttī leſtīg ēqtt ſ̄ mīglis ḡ ſcalis plīus cuniā ſ̄ttīt ſ̄ppī ſ̄ſtīg
ttēſtī ꝛcēcep̄ cuniā ēqtt ſ̄ſtīt ttīg ſ̄ttīſſe Q Ut ſ̄ ſ̄ſtīt magn
fuſtia loga ſ̄ſtīt ī ſ̄ long ab ī ēſ̄ſtīcte ad alīq ḡ ꝑhībett ac
ttem cuniis ad ſcīpa ſcīſſ ſ̄ſtīs ḡhībett ſ̄ſtīctes ēſ cuniā ꝑ
ſ̄ſtīctes ōīs ſ̄ſtīg ttēſq ꝑ cuniis ſ̄ttī ſ̄ſtīt cuniā ꝑcuniis
ſ̄ſtī ſ̄ſtīg ttēſq ꝑ cuniis ſ̄ttī ſ̄ſtīt cuniā ſ̄ſtīt ꝑcuniis ſ̄ ī ſ̄ſpō
fuſtia ḡ ſ̄ſtīt ſcalīg ōſq ꝑttīg ſcpēctēg ſcſtīcatt ꝛ ttōſcīe ꝑ ī ī
cuniie ſ̄ſtīt ꝑ ſ̄ ſcſtīcta alīus aſſūtt Q Ut ō ꝑcuniā ttō ꝑ
cia tō ēqtt ſcē Q Sīcta ſcē cuniē ttīg ſ̄ſtīgeſtibꝫ Q Intēſtīnū nō
ī ḡ intēſtīn ēſ ttīſſio ſ̄ſtīg ēq totā ſ̄ſtīg ēqtt Q Ut ſ̄ſtīnt ſ̄ ēqtt
ſpīnatibꝫ ēqtt ā ꝑcuniā ꝑ ſ̄ſtīg ēq ī alīus Q Ut ſ̄ſtīnt ēqtt ſ̄ſtīnt ſ̄ſtīnt
ī cuniis ī ſ̄ſtīg ī ſ̄ſtīnt ī ſ̄ſtīnt ī ſ̄ſtīnt ī ſ̄ſtīnt ī ſ̄ſtīnt ī ſ̄ſtīnt ī ſ̄ſtīnt
ſ̄ſtīnt ī ſ̄ſtīnt ī ſ̄ſtīnt ī ſ̄ſtīnt ī ſ̄ſtīnt ī ſ̄ſtīnt ī ſ̄ſtīnt ī ſ̄ſtīnt ī ſ̄ſtīnt

De vulnere in virili membro

De membris genitalibus

In virili autem membro curatur vulnus cum sutura et aliis ut alibi. ¶ Testiculi
vero si suum folliculum exierint ad primum locum reducantur vulnus quoque suatur pul-
que pulvis sanguis sparsus certa ut certa vulnera. ¶ Cancer vero si in membro vi-
rili contingat in eo cancros est incidatur prius de vino aperiatur. Deinde ferro
calido vel auro comburatur et cetera. ¶ Si vero fistula fuerit unguento ruptorio curetur et
¶ Si autem pustule unguento albo appositione aperiantur et sedente loco aceto oleo
vino loco vulneris. ¶ Si autem ipsa excoriari contingat et inflari ac indurescere
oleum vino cum albumine ovi imponimus. ¶ Tertium si orificium est strictum tasta de
cera vel hujusmodi ut oesipus melius educatur. ¶ Item aloe succus apii oleum
vino albumine ovi insuper incorporata et imposita iuvat. ¶ Ad testiculorum
excoriationem inflationem et rubore unguentum fiat ex chimolea vinacea
myrra colofonia betonica resina terebentina ligna terre et oleo calido distempera
resinam que incorpora. Quod unguentum rubeum sanat. ¶ Item ad idem quod fabu-
excoriatum et ut ad eum coquatur. ¶ Item vermicularis si fabula bene trita
oleo vino incorporentur addito albumine. Item oleum vino cum albumine

De ruptura si fac.

Si fac. est panniculus intestina retinens nec descendat in osteum nisi sepe re-
ligatur vel est ruptura sed in magna vel minima. ¶ Si autem est ruptura parva sola
ventosa exit facit quod inflatum admodum nucis quam omnia. ¶ Si vero mag-
na est ruptura descendit intestina per dividium. Si per medium si fac. pectus
ad testiculos et fit hernia. ¶ Si igitur parva est ruptura et recens paciens existi-
te primo ligatura fiat que dicitur ruptura comprimat xiij dies debinatione
restantibus xij. Dentur cirpelle de consolida in nocte singule singulis diebus
Si autem ruptura est nigra et parva habet in adulto et puerile etatis et in
habet ductum per incisionem et incisionem carnis consuetum. ¶ In primis igitur pa collo
de in barba capite et hominis inferius deprimitur ut tota intestina contracta
ad proprium locum que cum quibus sanis erunt. Deinde testiculus prius dolet vel ve-
rius partes si ambo paciatur in quantum cancer potest. Ad locum ruptum ducatur
locus exterior encausto vel carbone incrementum signet. Deinde tonsoris ductate
cum dividimo accepta per ferrum calidum per medium ab una parte circumferentia ad oppositam
transmittitur. Quod abstracto stilus ligneus introducatur. Sicque fiat extensio stilus quoque ob
ymagine circulus maneat ibi. Obtulit spagus circumductus obtinus tractat. Quod fecto
iii. cauterii ferri usque ad stilos cauterizatur vel pannicoribus. Cauterium vero dicitur

Ad testiculorum excoriationem

nota

[illegible] cauterizat. Deinde [illegible] cadente [illegible] ¶ [illegible] existente
[illegible] pellicula cum didimo levata cauterizat. Quando vero sola pellicula incidit in lo-
[illegible] didimo hic inde [illegible] cauterizat. Ovo quoque cum stupa [illegible] pa-
[illegible] et coxis [illegible] in lectum portet. Tibie quoque ad coxas ligetur. Ne se distendat
igne vero sedato. [illegible] pulvis [illegible] ligatura sit [illegible] dieta tem-
[illegible] digestibilis [illegible] ¶ De intestinis in osteum
[illegible] intestina in osteum descendat. [illegible] non possit [illegible] cadentibus
[illegible] in osteum [illegible] intestina [illegible] apte ut
[illegible] pellicula incidit. ¶ [illegible] testiculum illius partis [illegible]
[illegible] est [illegible] pellicula incidit. [illegible] testiculum [illegible]
[illegible] cum [illegible] cauterizat [illegible]
[illegible] ad [illegible] ad [illegible] ad [illegible]
[illegible] tabelle [illegible] didimo cauterizat [illegible] ad [illegible]
[illegible] cum ovo [illegible] ad lectum portet [illegible]
[illegible] dies [illegible] ¶ De hernia
[illegible] cum aqua [illegible] abstinentia [illegible] ut [illegible] est. ¶
[illegible] hernia fiat [illegible] descendentibus a renibus ad testiculum [illegible]
pellicula [illegible] testiculum [illegible] intromisso [illegible] ovello [illegible]
[illegible] ¶ [illegible] ut non [illegible] testiculus
[illegible] ¶ [illegible] ¶ [illegible]
hernia [illegible] testiculum [illegible] pellicula [illegible]
[illegible] ¶ De calculo
[illegible] lapis [illegible] in vesica [illegible] sedeat [illegible] fortis in
[illegible] tabello [illegible] ad [illegible] ¶ [illegible] sive lapide
[illegible] fasciolo ad collum [illegible] obsedentis [illegible]
[illegible] intromisso [illegible] pugno [illegible] vesice [illegible]
[illegible] lenet [illegible] globatis [illegible] lapis [illegible]
[illegible] carnositas [illegible] facile potest [illegible]
[illegible] lapide in collo vesice existente [illegible] fundo [illegible]
[illegible] fomentationibus [illegible] in [illegible] fundo [illegible]
[illegible] collum vesice [illegible] lapidem [illegible] a
collo vesice ad fundum [illegible] fomentis [illegible]
[illegible] lapis [illegible] a collo vesice [illegible]
[illegible] ad fundum [illegible] ¶ [illegible] lapidis [illegible] De extractione
dieta [illegible] comedat [illegible] lapidis

an prudentiam prius sic quod dicta sunt. de inventione lapidis ad collum vesice deducatur lapis. Ibique in fontanella duobus digitis cum anum incidatur in longum. deinde cum uno ferreo ad hoc opus preparato. lapis extrahatur deinceps usque ad ... mane et sero fomentetur pa. bucc. ... malua etc. stupa quoque cum vitello ovi in hyeme cum albumine et vitello in estate corrumpitur. Si fuerit vero caro que in collo vesice iuxta vulvam nascitur si quis sit rasorio abscidatur incisio quoque duobus vel tribus punctis ovatur etc. Si autem lapis est magnus non sit per incisionem extrahatur sed preservetur ut dictum est. Spinalis et medulla si in longum vulneretur absque medulle interiorum lesione ut si sit nervus conglutinari potest. Si vero ex transverso vulneretur et medulla exit aut interius corrumpitur vix tamen curetur. Si autem longa id est caro adiacens ... in longum ... ut dictum est de lactis. Si vero ex transverso cutis sit incisa et a spina separata ab utraque extremitate vel ab altera sola ipsa longa forti spago non coheret sirinus ligata constringatur ut extrema particula nutrimentum non veniat. Sicque diminuatur donec pars illa putrefiat. deinde rasorio extra epaginem quod mortua est abscidatur etc. Si vero non sit ex toto abscisa ex mala curatione periculum sepe evenit. Si autem telo vulneretur cura eius ut in lactis.

De spinali medulla

De longa

De vulnere in renibus

De fistula in ano

Vulnus vero in renibus dei et nature est cura eius ... tamen ... ferat secundum rationem illorum vulnerum. Et iuxta fundamentum nasci quasi ampulla quoque quasi apa illisa tertium renascitur que quoque non lecta in fistulatur. Si igitur pars ventositatis exitus per anum per illam exit ... est fistula caput longaonis penetrare. longior ... digitus oleo perunctus in anum mittatur tentaque per fistulam ad longaonem deponatur que per anum extracta ligetur ac diminuatur. Sequenti vero die secetur caro usque ad pecia vel in una parte pecie post sufficiet de unguento ruptorum. pecia quoque tertius sub carum contrahatur. deinde carum consumpta curetur vulnus. Vulnus pectinis.

Emplastrum contra sanguinem

Vocatur de ostu ... diuisis

Quia autem vulnus circa pectinem et partes adiacentes vesice sanguinem inducere solet emplastrum fiat de cinere fol. et radice ebuli in aqua vel vino bullitis. calumque in sacculum supponatur. Contra inflationem iuncture manus. Contra inflationem iuncture manus ipsius manus dolor. Curatur in brachio in digitis et nodulum manus silicis vel in concavitate manus vel in concavitate que est inter digitos scilicet ad radices eorum. Ad dolorem humorum. Ad dolorem vero humorum et spatularum. Curatur in fontanella brachii ... ampulla ... bulla que inflatio et fit ampulla eo quod ... sit ad ... bulle ... ampullor ... inflare superbire.

Fontanella in concavitate colli

... est pars per quam feces descendunt ad anum

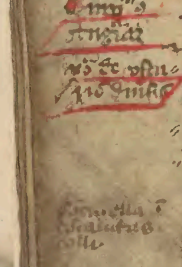

sum. iii. digitis a mentu humili. ¶ Propter defectus oculorum. Propter defectum oculorum
curatur in oppositum infontinellis brachiis obturiori. ¶ Propter asma. Propter as-
ma vero mittatur secundum sum. pectus sub epigloco. ¶ Propter dolorem stomachi et
propter dolorem stomachi sub furcula pectoris. ¶ Propter epar. Propter epar curatur sub
ipsum. ¶ Propter splen. Propter splen. Secundum mittatur sub splene ut duo. uno se-
moto ab alio. ¶ Propter dolorem umbilici. ¶ Propter dolorem umbilici iii. digitis
sub umbilico. ¶ Propter dolorem lumborum. ¶ Propter dolorem lumborum curatur sub ipsis lumbis in
fontanellis ad nodulum. ¶ Propter dolorem spine. Propter dolorem spine
mittatur iii. secundum unum in medio spine alium iii. digitis inferius tertium iii. digitis
superius. ¶ Propter dolorem testiculorum. ¶ Propter [illegible] ¶
Propter emoroidas. ¶ Propter emoroidas mittatur secundum sum. anum pectinis. ¶ De ver-
tebro. ¶ Si a vertebrum ex vulnere sit lesus parte sue remanente integra. Si
quis sit exeundum exeat. deinde curatur et c. ¶ Si vero tel ei inheret et subito exeat non
valeat. caro usque ad os incidatur. ut telum competenter evellatur. ¶ Si vero sit ad hoc
fieri non possit. trepano subtili circa ferrum os foretur. tel quoque cautere abstrahatur. ¶ Vulnus in coxa
¶ Vulnus a in coxa osse leso vel non. curetur ut in brachio. ¶ Deinde vero vul- De genu vulnerato
nerato ut est patella ex maiori parte separetur. curatur et c. Si a telum inheret cautere
abstrahatur. ¶ Vulnus vero iii. unciis infra genu vel sum. ut in cirurgicis [illegible] non est
organica periculosus est. ¶ Si vero tumor in ascendens cum duricie [illegible] atque nigre- Mortale
dine et dolor [illegible] mortale. ¶ Si vero inferiora non mortale.
curetur quoque ut in lacerto. ¶ Vulnus quoque pedis curetur ut in manu. ¶ In calcaneo tamen Vulnus pedis
cautere curetur. ¶ Si a vertebrum vel casu ut percussione vel fluxu humorum a
[illegible] refilierit corda rupta quoque est in [illegible] vulnera [illegible] manet claudus. De sciatica
[illegible] ¶ Si [illegible] iaceat a [illegible] parte firmiter tenetur.
[illegible] manum ac pedem partis dolentis [illegible] pedes suo [illegible] coxas
[illegible] separata reducatur. ¶ Si vero [illegible] fuerit ligetur [illegible] fasciolis [illegible]
[illegible] ex una parte aliis teneat alius ex alia
[illegible] bene compositum. deinde [illegible] tibie
[illegible] pecia deinceps pecia albumine [illegible] plinaceolus [illegible]
[illegible] fascia ut ambe coxe sub ea comprehendantur. Infirmus in
[illegible] loco iaceat ne coxe possint vagari [illegible] fomenta-

De apostema

[illegible] ut aurea. et hunc modum debemus servare in [illegible]
[illegible] in cancro et fistula semper enim in talibus debet precedere [illegible]
Et postea localia remedia. Et notandum quod polipus semper fit de frigidis
humoribus et raro de calidis. Post vero [illegible] cum spatium ad profundum evellatur
et sagittella incidatur. Et si inter nares [illegible] aliquid remanserit [illegible]
[illegible] quod fit de calce viva et sapone gallico [illegible] ut [illegible] not
[illegible] quod sufficit [illegible]. Postquam vero ignis [illegible] ut [illegible]
[illegible] cum [illegible] et similibus. ¶ Polipus magis fit [illegible] nares et [illegible]
[illegible] descendit inferius [illegible] ducente illum ante se et nares [illegible]
[illegible] alius [illegible] alius incurabilis. Signa incurabilis polipi [illegible]
[illegible] totus nasus est nigrus totus nasus est durus magnus
[illegible] non descendit inferius. Signa vero curabilis [illegible] nasus
[illegible] mollis et bene tractabilis. ¶ Cura polipi [illegible] de
[illegible] cum [illegible] et vitellum [illegible] cum oleo [illegible]
[illegible] et [illegible] in ali cura fiant. De cancro
¶ Cancer fit aliquando in naribus palato labiis et gingivis et locus ubi
corrodit [illegible] et rubet aliquando [illegible] et cutem non corrodit [illegible]
[illegible] in [illegible] ad curam [illegible] quidem [illegible] cancer et
[illegible] in diversis partibus corporis. ¶ Cancer est apostema [illegible] ex humo
[illegible] ad similitudinem cancri [illegible] quod [illegible]
[illegible] corrodit [illegible]
[illegible] in principio [illegible]
[illegible] singulariter [illegible] corpus [illegible] in partibus
[illegible] lupus et tunc est incurabilis [illegible]
[illegible] ¶ Et [illegible] omnis [illegible] in solidiori
[illegible] est [illegible] et ymaginatio [illegible] incurabilis est.
De cancro in palato. Cum vero cancer in palato fuerit quod sepe contingit cum ferro
calido debet uri ut [illegible] quod melius est. ¶ De cancro in gingivis loco prius
diligenter ablato cum aceto per iii dies cum alumine [illegible] prius [illegible]
[illegible] et fricetur et hoc liquor abluatur [illegible] licor sic fit. ¶ [illegible]
[illegible] et [illegible] bulliant [illegible] tapsibar basti
[illegible] supponatur iste plinius [illegible] dicetur loco [illegible]
[illegible] plinius ad corrodendum cancrum [illegible] in labra et gingivis. ¶
[illegible] foliorum olive rosa origani [illegible] malignitatis [illegible]





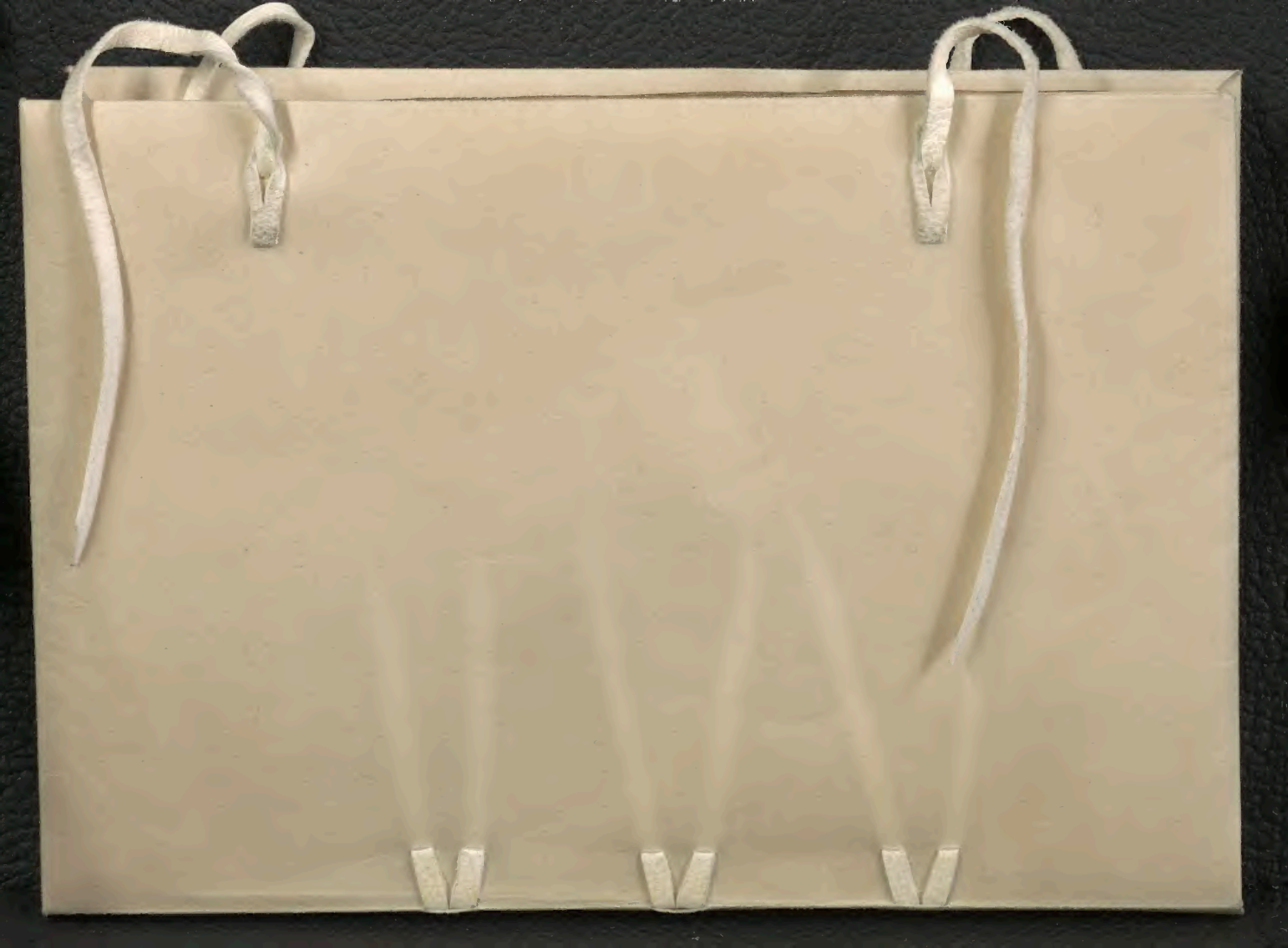


x-rite
colorchecker CLASSIC
x-rite
mm

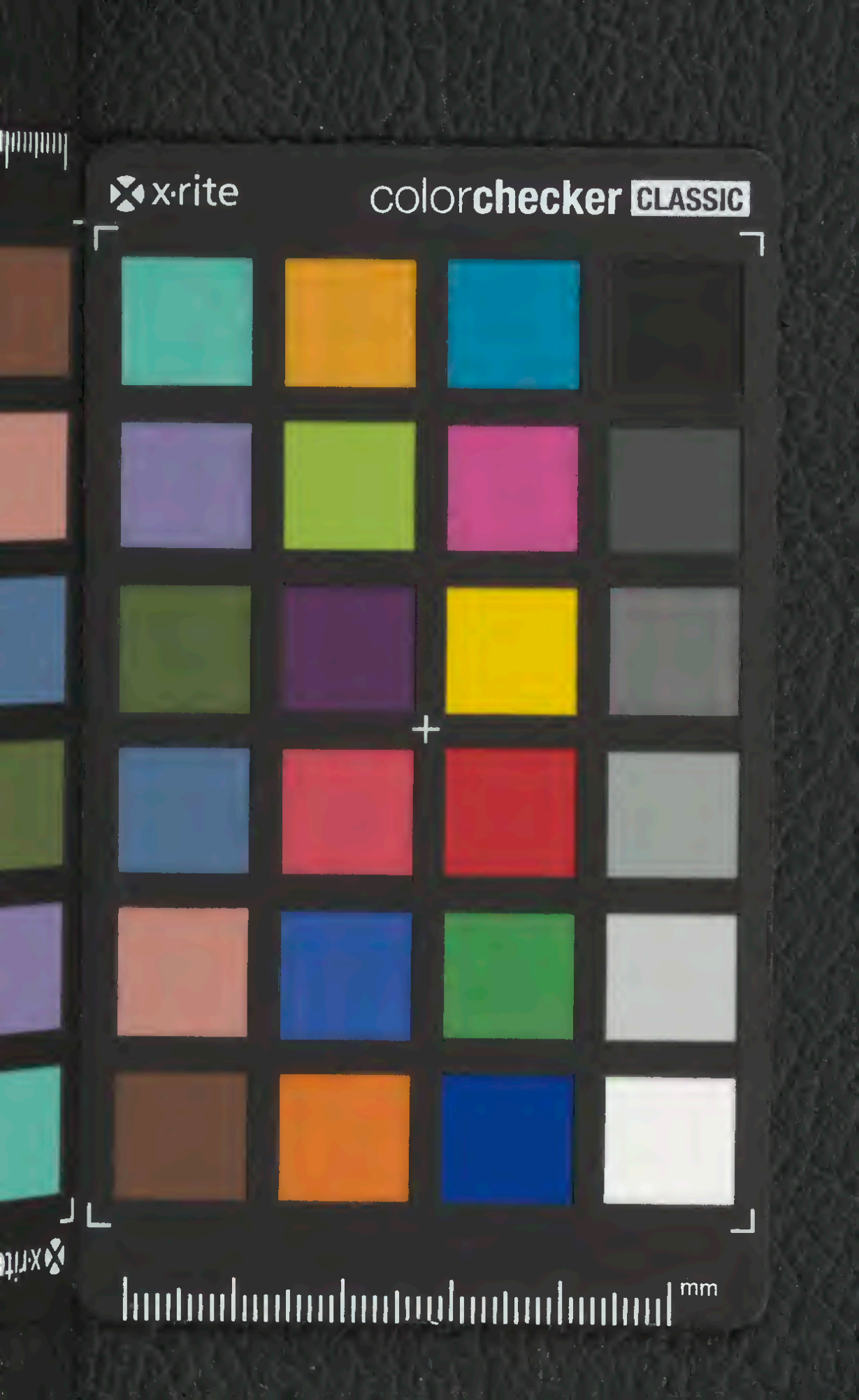
x-rite
colorchecker CLASSIC
mm

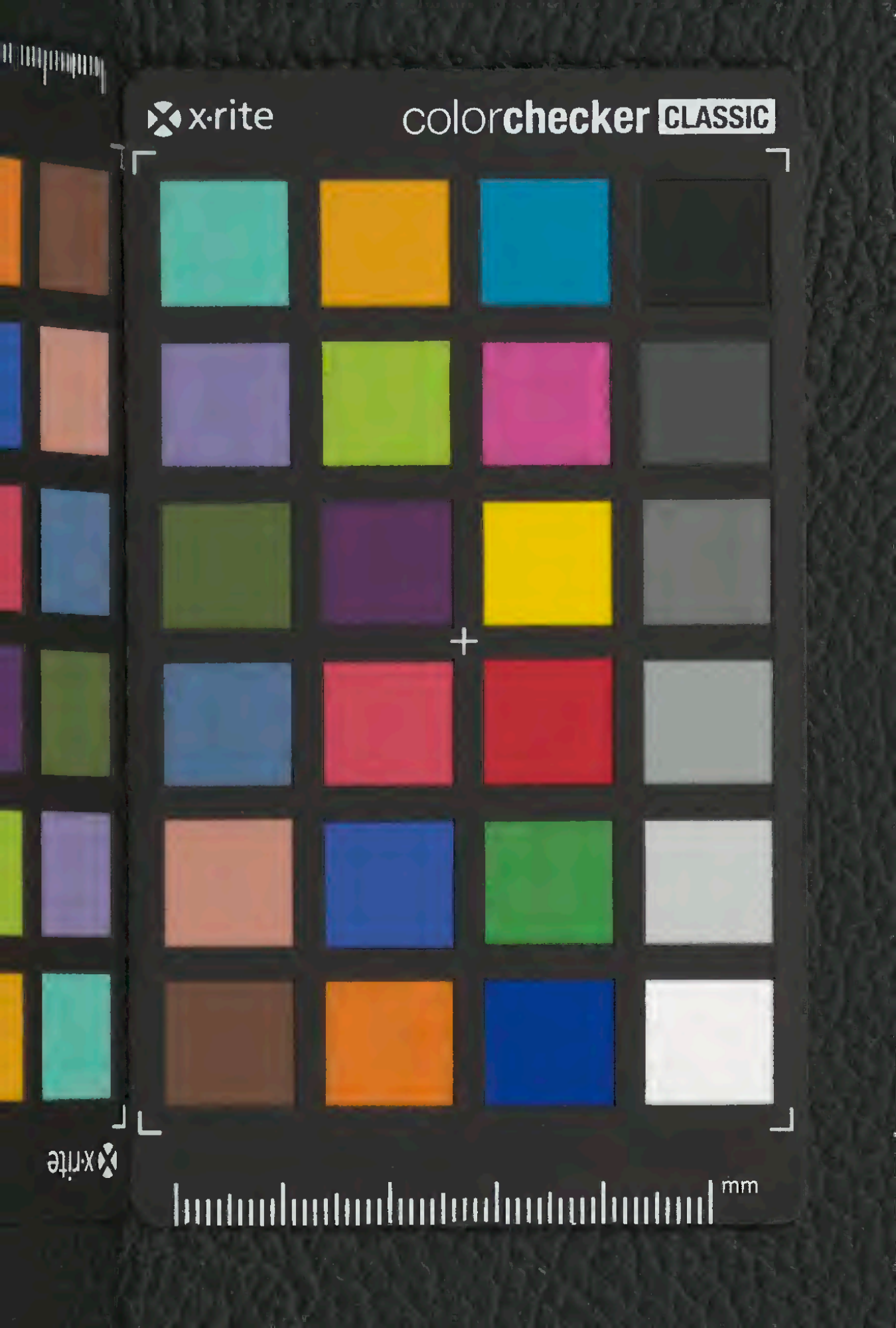
x-rite
colorchecker CLASSIC
mm

x-rite

colorchecker CLASSIC

x-rite

mm

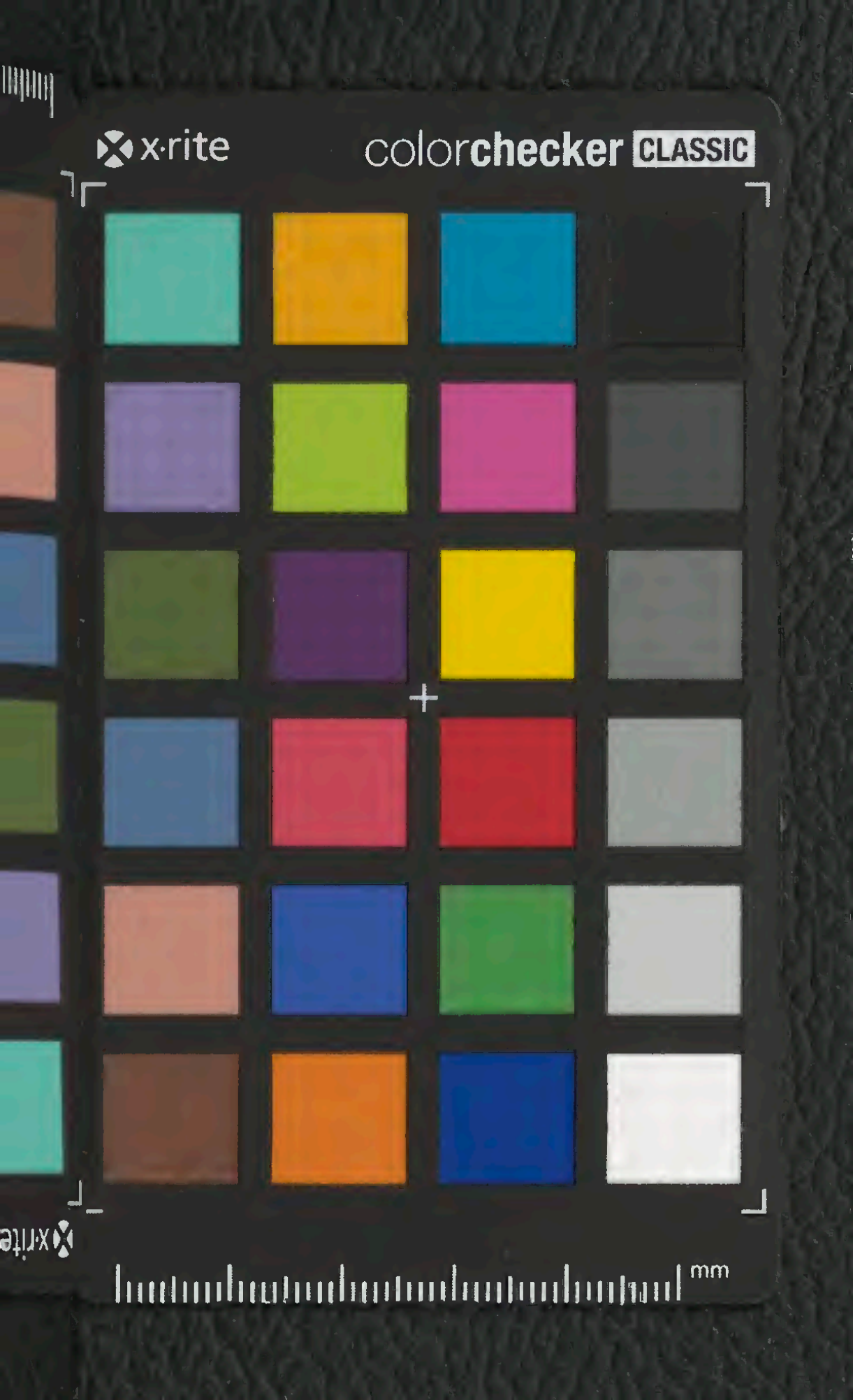
x-rite
colorchecker CLASSIC
mm

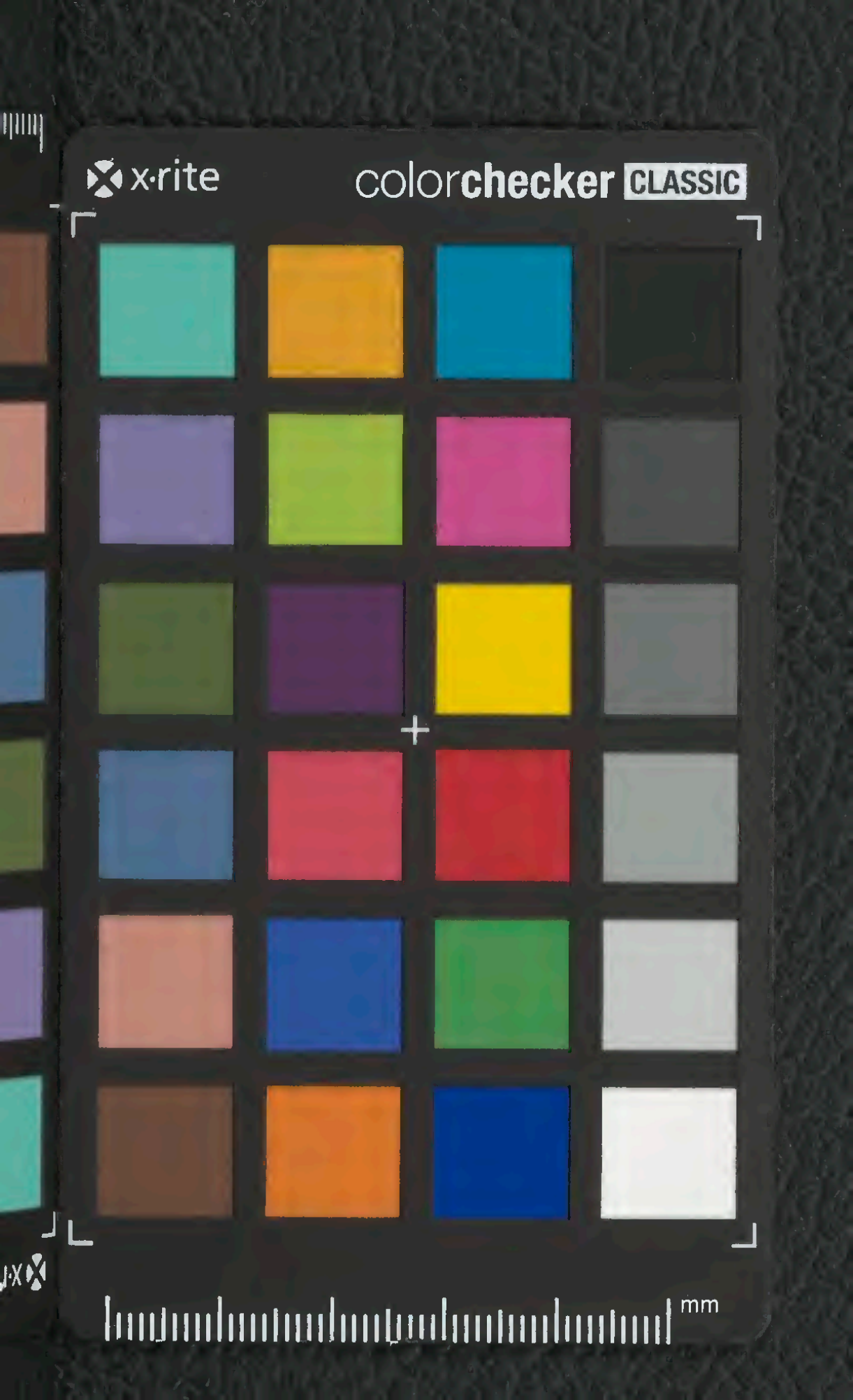
x-rite
colorchecker CLASSIC
mm