ADVOCATORUM
BIBLIOTHECA

ADV. MS. 18.8.11

Advocates'
Library.
Edinburgh.

Psalterium
Ricardj Marishell.
Abbatis de Cūlenrosse vel
Cūlros. in Ao. 1305.

Ex libris
Ja: Balfourij Kynardiae
Militis Leonis Arm: Regis
1630.



Ianuarius hr̄ dies xxx. lunar. xxix

iii	a			Circumcisio dn̄i	
	b	iiii	N	Octa sci ephi.	xiii
xi	c	iii	N	Octa sci iohannis euangl	
	d	ii	N	Octa s. innocentiu	
xix	e		Nonas	Octa sci thome mrs.	vigil.
viii	f	viii	Id	Epiphania dn̄i.	xiii. ii m.
	g	vii	Id		
xvi	a	vi	Id	Claues tmiorz septimag	
v	b	v	Id		
	c	iiii	Id	Sci felani albis	
xiii	d	iii	Id	Pauli primi heremite. sci willi. epi.	xiii
ii	e	ii	Id	Comemoratio epor z albis in [illegible]	
	f		Idus		
x	g	xix	kl	Octa epiphie. xii l. hillarij z reuigij epi	
	a	xviii	kl	ffelicis nipotis	
xviii	b	xvii	kl	Sci mauri albis	
vii	c	xvi	kl	Marcelli mris	
	d	xv	kl	Speusippi. eleusippi meleusippi m̄ z antonij [illegible]	
xv	e	xiiii	kl	Prisce virgis et mris	
iiii	f	xiii	kl	S fabiani z sebastiani m̄.	
	g	xii	kl	Agnetis virginis z m̄	
xii	a	xi	kl	Vincencij mris.	
i	b	x	kl	S emerentiam virgis z m̄.	
	c	ix	kl		
ix	d	viii	kl	Conuersio sci. Pauli pricti epi z m̄.	
	e	vii	kl		
xvii	f	vi	kl		
vi	g	v	kl	Agnetis scd.	
	a	iiii	kl	Iuliani epi z cf.	
xiiii	b	iii	kl		
iii	c	ii	kl	Post xvi kl febr. v [illegible]	

Advocates Library
Edinburgh



Kl' scē bugide vgi.

Nonis S agnethe vrgīs ⁊ uirg
vedasti ⁊ timothei epozum
tercium Kl' scī ih̄u dom aspō bene.

Sothemo iurgio ep̄o Scolastice vgi ep̄e

Idus.

S valentini ep̄i ⁊ mar fidei ⁊ zenonis.

Iuliane vrgis ⁊ uirīs. romani.

Vitonis scī quirici ⁊ sociorum
ministeriū ep̄i petri
ciuitū apti ep̄i ⁊ mr.



a) Ariānus. b) reco.

Sā albinū epī z c. ſ) nunciant cōuiu.

m	d			
	e	vi		
xi	f	v		
xiv	g	iiii		
viii	A	iii		
	b	ii		
xvi	c	i		
v	d	viii	id'	
	e	vii	id'	
xiii	f	vi	id'	
ii	g	v	id'	
	A	iiii	id'	
x	b	iii	id'	
	c	ii	id'	
xviii	d	i	xii'	
vii	e	xii	xii'	
	f	xi	xii'	
xv	g	x	xii'	
	A	ix	xii'	
xiii	b	viii	xii'	
	c	vii	xii'	
i	d	vi	xii'	
	e	v	xii'	
ix	f	iiii	xii'	
	g	iii	xii'	
xviii	A	ii	xii'	
vii	b	i	xii'	
	c	xii	xii'	
xiii	d	xi	xii'	
	e	x	xii'	

Ianuarius habet dies xxxi

Kl'as ianuarii

Octauas dñi

Octauas dñi

Octauas dñi

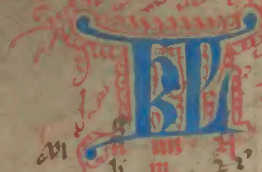

Aprilis

xi	g	iiii	℞	
	a	iii	℞	
xix	b	ii	℞	Ambrosij epi. xvi l. i m.
viii	c	Nonas		Ultima incensio lune paschalis
xvi	d	viii	ld	prima incensio lune rogacionum.
v	e	vii	ld	
	f	vi	ld	
xiii	g	v	ld	
ii	a	iiii	ld	
	b	iii	ld	
x	c	ii	ld	
	d			
	e	Idus		
xviii	f	xviii	lx	Mai. Tiburcij et Valeriani et Maximi m.
vii	g	xvii	lx	Clavis terminorum rogacionum.
	a	xvi	lx	
xv	b	xv	lx	Sol in tauro
iiii	c	xiii	lx	Ultimus terminus pasche
	d	xiii	lx	
xii	e	xii	lx	
i	f	xi	lx	
	g	x	lx	
ix	a	ix	lx	Georgij martis
	b	viii	lx	
xvii	c	vii	lx	S. Maria evangeliste.
vi	d	vi	lx	
	e	v	lx	
xiiii	f	iiii	lx	Sci vitalis martis co. xvi l.
iii	g	iii	lx	Clavis terminorum pentecostes. Rob. Albis
	a	ii	lx	Petri martis xvi l. i m. Sci Hugonis cf.



Maius.

xi	b			Apostolorum philippi et iacobi.	xvi l.
	c	vi	l.		ii m. co
xiv	d	v	l.	Iuuenalis sancti crucis. S. alexandri euencii et theod.	
viii	e	iiii	l.	Vltima incensio lune rogationum.	
	f	iii	l.		
xvi	g	ii	l.	Sancti iohannis ante portam latinam.	xii l. i m.
v		Nonas			
	b	viii	id.	petri episcopi et confessoris	xii l. i m.
xiii	c	vii	id.	Primus tenuius penteroste	
ii	d	vi	id.	gordiani et epimachi.	commemoratio
	e	v	id.	Mamerti episcopi et confessoris.	commemoratio
x	f	iiii	id.	Nerei achillei atque pancratii.	commemoratio
	g	iii	id.	Seruatii episcopi et confessoris.	commemoratio
xviii	a	ii	id.		
vii	b	Idus			
	c	xvii	kl.	Iunii	Sol in geminis.
xv	d	xvi	kl.		
iiii	e	xv	kl.		
	f	xiiii	kl.	potentiane virginis	commemoratio
xii	g	xiii	kl.		
i	a	xii	kl.		
	b	xi	kl.		
ix	c	x	kl.	desiderii episcopi et martiris.	commemoratio. Vltimus tenuius penteroste
	d		kl.	donatiani et rogatiani.	commemoratio
xviii	e	viii	kl.	vrbani pape et martiris.	commemoratio
vi	f	vii	kl.		
	g	vi	kl.		
xiiii	a	v	kl.		
iii	b	iiii	kl.		
	c	iii	kl.		Vltime rogationes.
xi	d	ii	kl.	petronille virginis commemoratio	

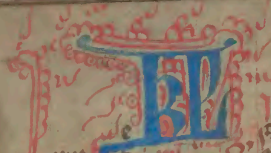

Jun.º

Octauo decimo kl' Julij.

Octauo decimo kl' Julij.

Octauo decimo kl' Julij.



				Julius
xix				Sci Sernani pp. xii l. ii m. ott. sci iohis
viii	a	vi	ii	Processi et martiniani m. co
	b	v	ii	
xvi	c	iiii	ii	Translatio sci martini co
v	d	iii	ii	
	e	ii	ii	Oct. aplorum xii l. i m.
xiii	f	Nonas		Translatio sci thome mris xii l. i m.
ii	g	viii	id	
	a	vii	id	
x	b	vi	id	Scorum vii fratrum.
	c	v	id	Translatio sci benedicti
xviii	d	iiii	id	
vii	e	iii	id	
	f	ii	id	Hic incipiunt dies tam maiores.
xv	g	Idus		
iiii	a	xviii	kl	Augusti
	b	xvi	kl	
xii	c	xv	kl	
i	d	xiiii	kl	
	e	xiii	kl	Scte margarete virginis et m. xii l. ii m.
ix	f	xii	kl	Praxedis virginis com.
	g	xi	kl	Scte marie magdalene. xii l. ii m.
xviii	a	x	kl	appollinaris epi et mris co
vi	b	ix	kl	xpine virginis et martiris. virg.
	c	viii	kl	Sci iacobi apli xpofori et tucufati m. xii l.
xiiii	d	vii	kl	Scte anne matris marie
iii	e	vi	kl	
	f	v	kl	Nazarei et celsi et pantaleonis m.
xi	g	iiii	kl	Felicis epi et m. co. Simplicii fausti et bea m.
xix	a	iii	kl	s. abdon et senen m. co.
	b	ii	kl	Germani epi et conf. co.

hic fit luna prima. q. debet esse xxx. sal tuus lune.

Augustus.

viii	c			Adiuncta sancti petri. sanctorum machabeorum consilii.
xvi	d	iiii	Ad	sancti stephani pape et mi. con
v	e	ii	Ad	Inventio sancti stephani prothomartiris xii l. i m.
	f	ii	Ad	
xiii	g	Nonas		Sancti dionisii confessoris. xii l. i m.
ii	a	viii	id	Sixti pape et mi. con felicissimi et agapiti
	b	vii	id	Donati epi. con
x	c	vi	id	Ciriaci cum socio s. con
	d	v	id	vigil. Romani mi. con
xviii	e	iiii	id	Sancti laurencii martiris xii l. ii m.
vii	f	iii	id	Tiburcii martiris con Corona domini mri.
	g	ii	id	
xv	a	Idus		Ypoliti sociorumque eius
iiii	b	xix	kl	Septembris vigil. con Eusebii presbiteri
	c	xviii	kl	Assumptio sancte marie xii l. ii m.
xii	d	xvii	kl	
i	e	xvi	kl	Octavi sancti laurencii tem Mametis martiris con
	f	xv	kl	Agapiti martiris con.
ix	g	xiiii	kl	
	a	xiii	kl	Sancti ciriaci albis xii l. ii m.
xvii	b	xii	kl	xii l. i m.
vi	c	xi	kl	Octavi assumptionis. Timothei et syphoriani. con
	d	x	kl	
xiiii	e	ix	kl	Sancti Bartholomei apostoli xii l. i m. Augustinus oriens
iii	f	viii	kl	Genesii martiris con
	g	vii	kl	
xi	a	vi	kl	Rufi martiris con
xix	b	v	kl	Augustini epi xii l. i m. Hermetis mi. con.
	c	iiii	kl	Decollatio sancti iohannis baptiste xii l. i m. sabine virginis con
viii	d	iii	kl	Felicis et adaucti martirum. con
	e	ii	kl	



Septembr.

xvi	f			Prisci mr̄is cō. Egidij albis cō
v	g	iiii	R	hic [illegible] epacto
	a	iii	R	
xiii	b	ii	R	Marcelli mr̄is. cō Bulla cō sci [illegible]
ii	c	Nonas		
	d	viii	Id	
x	e	vii	Id	Eurici epi. cō.
	f	vi	Id	Natiuitas bte marie [illegible] Idem cō. cō.
xviii	g	v	Id	gordiani mr̄is cō
vii	a	iiii	Id	
	b	iii	Id	prothi et iacinti cō
xv	c	ii	Id	
iiii	d	Idus		
	e	xviii	Kl	Exaltacio sce crucis Cornelij cypri cā.
xii	f	xvii	Kl	Nichomedis m̄.
i	g	xvi	Kl	Eufemie iuginis et [illegible] [illegible] epi lucie et
	a	xiiii	Kl	sci lamberti epi. et [illegible] geniti
ix	b	xiii	Kl	Absolucio fem̄ et [illegible]
	c	xii	Kl	Sequani albis cō
xvii	d	xi	Kl	vigil [illegible]
vi	e	x	Kl	Sci mathei apti et [illegible]
	f	ix	Kl	[illegible]
xiiii	g	viii	Kl	Mauricij tm̄ socijs suis [illegible]
iii	a	vii	Kl	Rudolphi thirsij et felicis cō
	b	vi	Kl	
xi	c	v	Kl	
xix	d	iiii	Kl	Cosme et damiani [illegible] cō
	e	iii	Kl	
viii	f	ii	Kl	Sci michaelis archi [illegible]
	g	ii	Kl	Sci ieronimi presbiti. [illegible]

Octobr

xvi	a			Remigij epi. xvi l. Germani nedasti.
v	b	vi		Leodegarij epi. co
xiii	c	v		
ii	d	iiii		Francisci. xii l. i m.
	e	iii		
x	f	ii		
	g			Nonas Marci pp. co Marcelli apulei. Sergij et bachij. co
xviii	a	viii	id	
vii	b	vii	id	S dionisij cum socijs suis. xii l. ii m.
	c	vi	id	
xv	d	v	id	
iiii	e	iiii	id	
	f	iii	id	S Fridoce virginis. Fin d.
xii	g	ii	id	Calixti pp. et m. co.
i	a			Idus.
	b	xvii		Novembr
ix	c	xvi		
	d	xv		S luce evangeliste. xii l. ii m.
xvii	e	xiiii		
vi	f	xiii		
	g	xii		Undecim milium virginum.
xiiii	a	xi		
iii	b	x		
	c	ix		
xi	d	viii		Crispini et crispiniani. m. co
xix	e	vii		
	f	vi		vigil.
viii	g	v		Apostolorum symonis et iude. xii l. ii m.
	a	iiii		
xvi	b	iii		
v	c	ii		Sancti quintini m. co. vigil.



Nouembr.

festiuitas omnium sanctorum l. cesarij et benigni co

xiii	e	iii	ii	Commemoratio omnium fidelium defunctorum
ii	f	iii	ii	
	g	ii	ii	
x	a	Nonas		Malachie epi.
	b	viii	id	
xviii	c	vii	id	
vii	d	vi	id	Quatuor coronatorum co
	e	v	id	theodori martiris co
xv	f	iiii	id	
iiii	g	iii	id	sancti martini epi. xiiii. ii m. Mene m. co
	a	ii	id	
xii	b	Idus		Brici epi. co
i	c	xviii	kl	Decembr.
	d	xvii	kl	
ix	e	xvi	kl	edmundi archiepi.
	f	xv	kl	Auiani epi. co
xviii	g	xiiii	kl	
vi	a	xiii	kl	elizabeth iudua. co
	b	xii	kl	Commemoratio sancti [illegible]
xiiii	c	xi	kl	columbani abbatis co
iii	d	x	kl	Cecilie virginis et m.
	e	ix	kl	clementis pape et m. febrarii m.
xi	f	viii	kl	grisogoni m.
xiii	g	vii	kl	katerine virginis et m.
	a	vi	kl	
viii	b	v	kl	Agricole et vitalis m. co
	c	iiii	kl	
xvi	d	iii	kl	Saturnini m. co vigil.
v	e	ii	kl	sancti andree epi.

Decembr

xiii	f	[illegible]		Crisanti mauri et darie m̄	cō elegi epi
ii	g	iiii	[illegible]		
	a	iii	[illegible]		
x	b	ii	[illegible]		
	c	Nonas			
xviii	d	viii	Id'	sc̄i nicholai epi	xii l' ii m̄
vii	e	vii	Id'	Octi sc̄i andree	cō
	f	vi	Id'	Concepcō bē marie	xii l' ii m̄
xv	g	v			
iiii	a	iiii	[illegible]		
	b	iii	Id'	Damasci pp̄e	cō
xii	c	ii	Id'		
i	d	Idus		Lucie virgis	xii l' i m̄
	e	[illegible]	[illegible]		
ix	f	[illegible]	[illegible]		
	g	[illegible]	[illegible]	Scē barbare virgis	cō
xvii	a	[illegible]	[illegible]	O sapiā	
vi	b	[illegible]	[illegible]		
	c	[illegible]	[illegible]		
xiiii	d	[illegible]	[illegible]		
iii	e	[illegible]	[illegible]	Thome apli	xii l' ii m̄
	f	[illegible]	[illegible]		
xi	g	[illegible]	[illegible]		
xix	a	[illegible]	[illegible]	vigil'	
	b	[illegible]	[illegible]	Calixti dni nr̄i ihū	x xii l'
viii	c	[illegible]	[illegible]	sc̄i stephani prothomartis	xii l'
	d	[illegible]	[illegible]	sc̄i iohannis apli et euang	xii l'
xvi	e	[illegible]	[illegible]	scōrum innocentium	xii l'
v	f	[illegible]	[illegible]	sc̄i thome [illegible] epi	xii l'
	g	[illegible]	[illegible]		
xix	a	[illegible]	[illegible]	Siluestri pp̄e	

Hoc fieri fecit [illegible] marchel quōdam [illegible]
de [illegible] quē [illegible] et in eum.



Beatus vir qui
non abiit in consi
lio impiorum & in
via peccatorum non
stetit & in cathedra
pestilentiae non sedit.
sed in lege domini voluntas eius et in le
ge eius meditabit die ac nocte.
Et erit tamquam lignum quod plantatum
est secus decursus aquarum quod fructum
suum dabit in tempore suo.
Et folium eius non defluet & omnia q
cumque faciet semper prosperabuntur.
Non sic impii non sic sed tamquam pulvis quem
proicit ventus a facie terre.
Ideo non resurgunt impii in iudicio neq;
peccatores in consilio iustorum.
Quoniam novit dominus viam iustorum

et iter impiorum peribit.

Quare fremuerunt gentes: & populi meditati sunt inania.

Astiterunt reges terre & principes convenerunt in unum: adversus dominum & adversus christum eius.

Dirumpamus vincula eorum & proiciamus a nobis iugum ipsorum.

Qui habitat in celis irridebit eos: & dominus subsannabit eos.

Tunc loquetur ad eos in ira sua: & in furore suo conturbabit eos.

Ego autem constitutus sum rex ab eo super sion montem sanctum eius: predicans preceptum eius.

Dominus dixit ad me filius meus es tu: ego hodie genui te.

Postula a me & dabo tibi gentes hereditatem tuam & possessionem tuam terminos terre.

Reges eos in virga ferrea: & tanquam

uas figuli confringes eos.
Et nunc reges intelligite: erudimini
qui iudicatis terram.
Seruite domino in timore: et exultate
ei cum tremore.
Apprehendite disciplinam: nequando irasca-
tur dominus et pereatis de via iusta.
Cum exarserit in breui ira eius: beati
omnes qui confidunt in eo.
Domine quid multiplicati sunt
qui tribulant me: multi insurgunt aduersum me.
Multi dicunt anime mee: non est salus
ipsi in deo eius.
Tu autem domine susceptor meus es:
gloria mea et exaltans caput meum.
Voce mea ad dominum clamaui et exaudi-
uit me de monte sancto suo.
Ego dormiui et soporatus sum: et exur

rexi q̄a dominus suscepit me
Non timebo milia populi circumdan
tis me: exurge domine saluum me
fac deus meus.
Quoniam tu percussisti omnes aduersantes mihi
sine causa dentes peccatorum contriuisti.
Domini est salus et super populum tuum benedictio tua.
Cum inuocarem exaudiuit me
deus iusticie mee: in tribulacio
ne dilatasti michi
Miserere mei: et exaudi oracionem meam.
Filii hominum usquequo graui corde:
ut quid diligitis uanitatem et quaeritis mendacium.
Scitote quoniam mirificauit dominus sanctum suum. dominus
exaudiet me cum clamauero ad eum
irascimini et nolite peccare: que dicitis
in cordibus uestris in cubilibus uestris compungi.
Sacrificate sacrificium iusticie et sperate in

me: neq; in ira tua corri. me.
Miserere mei domine quoniam infirmus sum:
sana me domine quoniam contur. sunt omnia ossa mea.
Et anima mea turbata est valde sed tu dominus.
Convertere domine et eripe animam meam:
salvum me fac propter misericordiam tuam.
Quoniam non est in morte qui memor sit tui: in
inferno autem quis confitebitur tibi.
Laboravi in gemitu meo: lavabo per
singulas noctes lectum meum lacrimis
meis stratum meum rigabo.
Turbatus est a furore oculus meus in
veteranum inter omnes inimicos meos.
Discedite a me omnes qui operamini iniqui
tatem quoniam exaudivit dominus vocem fle. mei.
Exaudivit dominus deprecationem meam: dominus
orationem meam suscepit.
Erubescant et conturbentur vehementer.

Serviste domino in timore

fe. q. ad primam

Omnes inimici mei: conuertantur
et exubescant ualde uelociter.
Domine deus meus in te speraui:
saluum me fac ex omnibus persequentibus me et libera me.
Ne quando rapiat ut leo animam meam: dum non est qui redimat neque qui sal. fa.
Domine deus meus si feci istud si est iniquitas in manibus meis.
Si reddidi retribuentibus mihi mala decidam merito ab inimicis meis manus.
Persequatur inimicus animam meam et comprehendat et conculcet in terra uitam meam et gloriam meam in puluerem deducat.
Exurge domine in ira tua et exaltare in finibus inimicorum meorum.
Et exurge domine deus meus in precepto quod mandasti et synagoga populorum circumdet te.

Et propter hanc in altum regredere: domi
nus iudicat populos.
Iudica me domine secundum iusticiam me
am: et secundum innocentiam meam super me.
Consumetur nequicia peccatorum: et diri
ges iustum scrutans corda et renes deus.
Iustum adiutorium meum a domino. qui
salvos facit rectos corde.
Deus iudex iustus fortis et paciens: nun
quid nascitur per singulos dies.
Nisi conversi fuerit gladium suum inbrabit:
arcum suum tetendit et paravit illum.
Et in eo paravit vasa mortis sagittas
suas ardentibus effecit. Ecce parturit
iniusticiam concepit dolorem et peperit iniquitatem
Lacum aperuit et effudit eum et incidit in foveam
Convertetur dolor eius in ca[illegible] qui fecit.
pedum eius et in verticem ipsius iniquitas eius descendet.

Confitebor domino secundum iusticiam
eius et psallam nomini domini altissimi.
Domine dominus noster quam admirabile est
nomen tuum in universa terra.
Quoniam elevata est magnificencia tua. super c.
x ore infancium et lacencium perfecisti
laudem propter inimicos tuos ut destru-
as inimicum et ultorem.
Quoniam videbo celos tuos opera digitorum
tuorum lunam et stellas que tu fundasti.
Quid est homo quod memor es eius aut
filius hominis quoniam visitas eum.
Minuisti eum paulominus ab angel-
ghia et honore coronasti eum et con-
stituisti eum super opera manuum tuarum
omnia subiecisti sub pedibus eius.
oves et boves universas insuper et pecora.
Volucres celi et pisces maris qui per-

bulant semitas maris.
Dñe dñs nr̄ q̄ admirabile ē nomen tu
um in universa terra.
Confitebor tibi dñe in toto cor
de meo narrabo oīa mirabilia t̄.
Letabor ⁊ exultabo in te psallam no
mini tuo altissime.
In convertendo inimicum meum retror
sum īfirmabit̄ ⁊ ꝑibūt a facie tua.
Quā fecisti iudiciū meum ⁊ causā meā:
sedisti sup̄ tronū qui iudicas iusticiā.
Increpasti gentes ⁊ ꝑiit impius: no
men eorum delesti metuū ⁊ ī scl̄z. scli.
Inimici defecerunt framee in finem ⁊
civitates eorum destruxisti.
Periit memoria eorum cum sonitu:
⁊ dñs metuum ꝑmanet.
Paravit in iudicio tronum suū: ⁊ ip̄

iudicabit orbem terre in equitate: iudi
cabit populos in iustitia.
Et factus est dominus refugium pau
peri adiutor in oportunitatibus in tribulatione.
Et sperent in te qui noverunt nomen tuum:
quoniam non dereliquisti querentes te domine.
Psallite domino qui habitat in syon: an
nunciate inter gentes studia eius.
Quoniam requirens sanguinem eorum recor
datus est et non est oblitus clamorem pauperum.
Miserere mei domine vide humilitatem
meam de inimicis meis.
Tu exaltas me de portis mortis: ut
annunciem omnes laudationes tuas
in portis filie syon.
Exultabo in salutari tuo infixe sunt
gentes in interitu quem fecerunt.
In laqueo isto quem abscondecunt.

comprehensus est pes eorum.

Cognoscetur dominus iudicia faciens
in operibus manuum suarum comprehensus est peccator

Conuertantur peccatores in infernum:
omnes gentes que obliuiscuntur deum.

Quoniam non in finem obliuio erit pauperis:
patientia pauperum non peribit in finem. A dnc de Inte spem

Exurge domine non confortetur homo
iudicentur gentes in conspectu tuo.

Constitue domine legislatorem super eos
sciant gentes quoniam homines sunt

Ut quid domine recessisti longe: despi
cis in oportunitatibus in tribulatione.

Dum superbit impius incenditur pauper:
comprehendantur in consiliis quibus cogitant.

Quoniam laudatur peccator in desideriis anime
sue et iniquus benedicitur.

Exacerbauit dominum peccator: secundum

multitudinē ire sue non queret.
Non est deus in conspectu eius inquinate
sunt vie illius in omni tempore.
Auferuntur iudicia tua a facie eius: om
nium inimicorum suorum dominabitur.
Dixit enim in corde suo: non movebor
a generatione in generationē sine malo.
Cuius maledictione os plenum ē et a
maritudine et dolo sub lingua ē labor et do.
Sedet in insidiis cum divitibus in occultis
ut interficiat innocentem.
Oculi eius in pauperem respiciunt: insidi
atur in abscondito quasi leo in spelunca.
Insidiatur ut rapiat pauperem rapere pa
uperem dum attrahit eum.
In laqueo suo humiliabit eum. incli
nabit se et cadet cum dominatus fuerit pauper.
Dixit enim in corde suo: oblitus ē deus.

locuti sunt. magniloquam.
Disperdat dominus universa labia dolosa et linguam
Qui dixerunt. linguam nostram magnificabi
mus: labia nostra a nobis sunt quis noster dominus est.
Propter miseriam inopum et gemitum
pauperum nunc exurgam dicit dominus.
Ponam in salutari. fiducialiter agam in eo.
loquia domini eloquia casta: argen
tum igne examinatum probatum ter
re purgatum septuplum.
Tu domine servabis nos. et custodies
nos a generatione hac in eternum.
In circuitu impii ambulabunt secundum
altitudinem tuam multiplicasti. fili. ho.
Usquequo domine obliviscis me
in finem usquequo avertis faciem tuam a me.
Quamdiu ponam consilia in anima
mea dolorem in corde meo per diem.

Exurge domine non prevaleat homo

Usquequo exaltabitur inimicus meus
super me respice et exaudi me dñe deus me-
Illumina oculos meos ne unquam
obdormam in morte ne quando dicat
inimicus meus prevalui adversus eum.
Qui tribulant me exultabunt si motus
fuero: ego autem in misericordia tua speravi.
Exultabit cor meum in salutari tuo:
cantabo domino qui bona tribuit
mihi et psallam nomini dei altissimi.
Dixit insipiens in corde suo non est deus.
Corrupti sunt et abhominabiles facti sunt in studiis suis: non est
qui faciat bonum. non est usque ad unum.
Deus de celo prospexit super filios hominum. ut videat si est intelligens aut requirens deum.
Omnes declinaverunt simul inutiles
facti sunt. non est qui faciat bonum non est usque ad unum.

Sepulcrum patens est guttur eorum:
linguis suis dolose agebant: venenum
aspidum sub labijs eorum.
Quorum os maledictione et amaritudine
plenum est veloces pedes eorum ad
effundendum sanguinem.
Contritio et infelicitas in viis eorum:
et viam pacis non cognouerunt non
est timor dei ante oculos eorum.
Nonne cognoscent omnes qui operantur
iniquitatem. qui deuorant plebem meam sicut es. p.
Dominum non inuocauerunt illic trepida
uerunt timore ubi non erat timor.
Quoniam dominus in generatione iusta est: con
silium inopis confudistis quoniam dominus spes eius est.
Quis dabit ex syon salutare israel: cum
auertit dominus captiuitatem plebis sue:
exultabit iacob et letabitur israel.

Domine quis habitabit in tabernaculo tuo: aut quis requiescet in monte sancto tuo.
Qui ingreditur sine macula: et operatur justitiam.
Qui loquitur veritatem in corde suo: qui non egit dolum in lingua sua.
Nec fecit proximo suo malum: et opprobrium non accepit adversus proximos suos.
Ad nihilum deductus est in conspectu ejus malignus: timentes autem Deum glorificat.
Qui juravit proximo suo et non decipit: qui pecuniam suam non dedit ad usuram et munera super innocentem non accepit.
Qui facit hec: non movebitur in eternum.
Conserva me Domine quoniam speravi in te: dixi Domino Deus meus es tu. quoniam bonorum meorum non eges.
Sanctis qui sunt in terra eius: mirificavit

uit omnes uolūtates meas in eis
ultiplicate sunt infirmitates eorum:
post ea acceleraverunt.
Non congregabo conuenticula eorum:
de sanguinibus. nec memor ero nomi
num eorum per labia mea.
Dñs pars hereditatis mee et calicis mei:
tu es qui restitues hereditatem meam mihi.
Funes ceciderunt michi in preclaris ete
nim hereditas mea preclara est mihi.
Benedicam dominum qui tribuit mihi intel
lectum: insuper et usque ad noctem increpuerunt me. re.
Prouidebam dominum in conspectu meo semper
quoniam a dextris est michi ne commouear.
Propter hoc letatum est cor meum: et ex
ultabit lingua mea: insuper et caro mea. re. i.
Quoniam non derelinques animam meam in infer
no nec dabis sanctum tuum uidere corruptionem.

Notas michi fecisti uias uite: adimplebis
me leticia cum uultu tuo. delectationes
in dextera tua usque in finem

Exaudi domine iusticiam meam:
intende deprecationem meam.
A uribus pcipe orationem meam: non in
labiis dolosis.

De uultu tuo iudicium meum prodeat:
oculi tui uideant equitates.
Probasti cor meum et uisitasti nocte: ig
ne me examinasti: et non est inuenta in me iniqtis.
Ut non loquatur os meum opa hominum
ppter uerba labiorum tuorum ego custodiui uias dei.
Perfice gressus meos in semitis tuis:
ut non moueantur uestigia mea.
Ego clamaui quoniam exaudisti me deus
inclina aurem tuam. mihi et exaudi uerba mea
Mirifica misericordias tuas: qui saluos facis

sperantes in te.

A resistentibus dextere tue: custodi me ut pu. o.

Sub umbra alarum tuarum protege me
a facie impiorum qui me afflixerunt.

Inimici mei animam meam circumdederunt
adipem suum concluserunt os eorum locutum est superbiam.

Proicientes me nunc circumdederunt me:
oculos suos statuerunt declinare in terram.

Susceperunt me sicut leo paratus ad predam
et sicut catulus leonis habitans in abditis.

Exurge domine preuenem eum et supplan
ta eum: eripe animam meam ab impio:
frameam tuam ab inimicis manus tue.

Domine a paucis de terra diuide eos in uita
eorum de absconditis tuis adimpletus
est uenter eorum.

Saturati sunt filiis: et dimiserunt re
liquias suas paruulis suas:

Ego autē in iusticia apparebo : conspectū
tuo saciabor cū apparuerit glia tua.
Diligam te domine fortitudo me
a : dominus firmamentū me
um ⁊ refugium meū ⁊ liberator me.
Deus meus adiutor meus : ⁊ sperabo in eū.
Protector meus ⁊ cornu salutis mee :
et susceptor meus.
Laudans inuocabo dnm : ⁊ ab inimi
cis meis saluus ero.
Circumdederunt me dolores mortis : ⁊
torrentes iniquitatis conturbauerūt me.
Dolores inferni circumdederunt me :
occupauerūt me laquei mortis.
In tribulatione mea inuocaui dnm :
⁊ ad deum meum clamaui.
Et exaudiuit de templo sancto suo :
uocem meam : ⁊ clamor meus

in conspectu eius introiuit in aures eius.
Commota est et contremuit terra fundamen-
ta montium conturbata sunt et commota sunt
quoniam iratus est eis.
Ascendit fumus in ira eius et ignis a
facie eius exarsit carbones succensi sunt ab eo.
Inclinauit celos et descendit et caligo
sub pedibus eius.
Et ascendit super cherubyn et uolauit
uolauit super pennas uentorum.
Et posuit tenebras latibulum suum
in circuitu eius tabernaculum eius tene-
brosa aqua in nubibus aeris
Pre fulgore in conspectu eius nubes tran-
sierunt grando et carbones ignis.
Et intonuit de celo dominus et altissimus de-
dit uocem suam grando et carbones ignis.
Et misit sagittas suas et dissipauit eos.

fulgura multiplicauit & exturbauit eos.
Et apparuerunt fontes aquarum: & re
uelata sunt fundamenta orbis terre
Ab increpatione tua domine: ab inspi
ratione spiritus ire tue
Misit de summo & accepit me: & assum
sit me de aquis multis:
Eripuit me de inimicis meis fortissimis: &
ab hijs qui oderunt me quia confortati sunt super me.
Preuenerunt me in die afflictionis mee:
& factus est dominus protector meus.
Et eduxit me in latitudinem: saluum
me fecit quoniam uoluit me.
Et retribuet mihi dominus secundum iusti
tiam meam: & secundum puritatem
manuum mearum retribuet mihi.
Quia custodiui uias domini: nec impie gessi a deo meo.

Qm omnia iudicia eius in conspectu meo:
et iusticias eius non repuli a me.
Et ero immaculatus cum eo: et obser-
vabo me ab iniquitate mea.
Et retribuet michi dominus. secundum iusti-
ciam meam et secundum puritatem manu-
um mearum in conspectu oculorum eius.
Cum sancto sanctus eris: et cum
uno innocente innocens eris.
Et cum electo electus eris: et cum perverso pervertere.
Quoniam tu populum humilem salvum facies: et o-
culos superborum humiliabis.
Quoniam tu illuminas lucernam meam: domine
deus meus illumina tenebras meas:
Quoniam in te eripiar a temptatione: et
in deo meo transgrediar murum.
Deus meus impolluta via eius: eloquia
domini igne examinata: protector

Sabato ad p

Conserva me domine
[illegible]

est omnium sperantium in se.
Quis quis deus preter dñm: aut quis deus
preter deum nostrum.
Deus qui precinxit me uirtute: et posuit
immaculatam uiam meam.
Qui perfecit pedes meos tanquam cerui:
et super excelsa stabiliens me.
Qui docet manus meas ad prelium: et
posuisti ut arcum ereum brachia mea.
Et dedisti michi protectionem salutis tue:
et dextera tua suscepit me.
Et disciplina tua correxit me in finem:
et disciplina tua ipsa me docebit.
Dilatasti gressus meos subtus me: et non
sunt infirmata uestigia mea.
Persequar inimicos meos et comprehen
dam illos: et non conuertar donec deficiant.
Confringam illos nec poterunt stare

cadent subtus pedes meos.
Et p̄cinxisti me virtute ad bellum: et
sb̄plantasti īsugētes ī me subt⁹ me.
Et inimicos meos dedisti michi dorsū:
et odientes me disp̄didisti.
Clamauerunt nec erat qui saluos
faceret ad dn̄m nec exaudiuit eos.
Et communiam eos ut puluerem ante
faciem uēti: ut lutū platearū delebo eos.
Eripies me de contradictionibz ꝓpli⁹:
constitues me in capud gentiū.
Populus quem non cognoui seruiuit
michi: in auditu auris obediuit m̄i.
Filij alieni mentiti sunt m̄i: filij alieni
inuētati sūt m̄i. et claudicauerūt a sēctis. t̄.
Viuit dn̄s et benedictus deus meus: et
exaltetur deus salutis mee.
Deus qui das uindictas m̄i et subdis po

pulos sub me. liberator meus de inimicis meis.

Et ab insurgentibus in me exaltabis me
a viro iniquo eripies me.

Propterea confitebor tibi in nationibus
domine et nomini tuo psalmum dicam.

Magnificans salutes regis eius et faciens
misericordiam christo suo dd et semini eius usque in sclm.

Celi enarrant gloriam dei: et opera
manuum eius annunciat firmamentum.

Dies diei eructat verbum et nox nocti indicat scientiam.

Non sunt loquele neque sermones quorum
non audiantur voces eorum.

In omnem terram exivit sonus eorum:
et in fines orbis terre verba eorum.

In sole posuit tabernaculum suum: et ipse tam
quam sponsus procedens de thalamo suo.

Exultavit ut gigas ad currendam viam:
a summo celo egressio eius.

Et occursus eius usque ad summum eius: nec
est qui se abscondat a calore eius.
Lex domini immaculata conuertens animas
testimonium domini fidele. sapientiam prestans paruulis.
Iustitie domini recte letificantes corda pre
ceptum domini lucidum illuminans oculos.
Timor domini sanctus permanet in se
culum seculi iudicia domini uera iustificata in se.
Desiderabilia super aurum et lapidem pretio
sum multum: et dulcius super mel. et fa.
Etenim seruus tuus custodit ea in custo
diendis illis retributio multa.
Delicta quis intelligit ab occultis meis
munda me et ab alienis parce seruo tuo.
Si mei non fuerint dominati tunc immacula
tus ero et emundabor a delicto maximo
Et erunt ut complaceant eloquia oris
mei et meditatio cordis mei: in conspectu tuo.

Dñe adiutor meus: ⁊ redemptor meus.

Exaudiat te dominus in die tribulationis ꝓtegat te no. dei. ia.

Mittat tibi auxilium de. scō ⁊ de syō. t. te.

Memor sit omnis sacrificij tui: ⁊ holocaustum tuū pingue fiat.

Tribuat tibi secundum cor tuum ⁊ oē consilium tuum confirmet.

Letabimur in salutari tuo: ⁊ in nomīe dei nr̄i magnificabimur.

Impleat dominus omnes peticiones tuas: nūc cognoui quī saluū fecit dō. x̄. s.

Exaudiet illum de celo scō suo. in potentatibꝫ salus dextre eius.

Hij in curribꝫ ⁊ hij in equis: nos aūt in nomīe dn̄i dei nr̄i inuocabimus.

Ipsi obligati sunt ⁊ ceciderunt: nos aūt surreximus ⁊ erecti sumus.

Dñe salvum fac regem: ⁊ exaudi nos
in die qua invocaverimus te.

Domine in virtute tua letabitur
rex ⁊ sup salutare tuum exul.ue.

Desiderium cordis eius tribuisti ei: ⁊ vo
luntate labiorum eius non fraudasti eum.

Quoniam prevenisti eum in benedictionibus
dulcedinis: posuisti in capit. e. co. de l. p.

Vitam petiit a te ⁊ tribuisti ei: longi
tudinem dierum in scm seculi.

Magna est gloria eius in salutari tuo:
gloriam ⁊ magnum decorem impo. sr. eum.

Quoniam dabis eum in benedictionem
in seculum scli. letificabis eum in
gaudio cum vultu tuo.

Quoniam rex sperat in domino: ⁊ in mi
sericordia altissimi non commovebitur.

Inveniatur manus tua omnibus inimicis
tuis

dextera tua inueniat omnes qui te oderunt.

Pones eos ut clibanum ignis: in tem
pore vultus tui. dominus in ira sua con
turbabit eos et deuorabit eos ignis.

Eructum eorum de terra perdes: et semen
eorum a filijs hominum.

Quoniam declinauerunt in te mala cogita
uerunt consilia. que non potuerunt stabilire.

Quoniam pones eos dorsum in reliqui
is tuis preparabis vultum eorum.

Exaltare domine in uirtute tua can
bimus et psallemus uirtutes tuas.

Deus deus meus respice
in me quare me deliquisti lon
ge a salute mea verba delictorum mei.

Deus meus clamabo per diem et non ex
audies et nocte et non ad insipientiam mei.

Tu autem in sancto habitas laus israel:

In te sperauerunt pres nri: speraue
runt ⁊ liberasti eos.
Ad te clamauerunt ⁊ salui fcti sunt. i te
sperauerunt ⁊ non sunt confusi.
Ego autem sum uermis ⁊ nō homo
obprobriū hoīm ⁊ abiectō plebis.
Omnes uidentes me deriserunt me:
locuti sunt labijs ⁊ mouerunt caput.
Speraui in dño eripiat eum: sal
uum faciat eum qm uult eum.
Quoniā tu es qui extraxisti me: de uē
tre spes mea ab uberibus matris mee:
in te proiectus sum ex utero.
De uentre matris mee deus meus es
tu: ne discesseris a me.
Quoniam tribulacio proxima est:
qm non est qui adiuuet
Circumdederunt me uituli multi: tau

ti pingues obsederunt me.

Aperuerunt sr̄ me os suū · sicut leo rapiēs ⁊ rug.

Sicut aqua effusus sū ⁊ dispersa st̄. o. o. m̄.

Factū ē cor meū tanq̄ cera liq̄s. i me. nē. m̄.

Aruit tanq̄m testa virtus mea: ⁊ lingua

mea adhesit faucibus meis ⁊ in pul

uerem mortis deduxisti me.

Quoniam circumdederunt me canes multi:

concilium malignantium obsedit me.

Foderunt manus meas ⁊ pedes meos

dinumerauerunt oīa ossa mea.

Ipsi uero consideraueruntt ⁊ inspex

erunt me: diuiserunt sibi uestimenta

mea. ⁊ sr̄ uestē meā miserūt sortē.

Tu autē domine ne elongaueris auxi

lium tuū a me ad defensionē meā cōspic.

Erue a framea deus aīam meā: ⁊ de

manu canis unicam meā.

Salua me ex ore leonis et a cornibus
unicornium humilitatem meam.
Narrabo nomen tuum fratribus meis: in me
dio ecclesie laudabo te.
Qui timetis dominum laudate eum: v
uersum semen iacob glorificate eum.
Timeat eum omne semen israel: quia
non spernit neque despexit deprecationem pauperis.
Nec auertit faciem suam a me. et cum cla
marem ad eum exaudiuit me.
Apud te laus mea in ecclesia magna:
uota mea reddam in conspectu timentium eum.
Edent pauperes et saturabuntur et lauda
bunt dominum qui requirunt eum uiuent corda eorum
in seculum seculi. Reminiscentur et conuertentur
ad dominum uniuersi fines terre. Et adorabunt
in conspectu eius uniuerse familie gentium.
Quia domini est regnum et ipse dominabitur gentium.

Quia ducauerunt et adorauerunt omnes
pingues terre: in conspectu eius cadent
omnes qui descendunt in terram.
Et anima mea illi uiuet: et semen
meum seruiet ipsi.
Annunciabitur domino generacio uen-
tura: et annunciabunt celi iusticiam
eius populo qui nascetur quem fecit dominus.
Dominus regit me et nichil mi-
deerit in loco pascue ibi me collocauit.
Super aquam refectionis educauit me:
animam meam conuertit.
Deduxit me super semitas iusticie:
propter nomen suum.
Nam et si ambulauero in medio umbre
mortis: non timebo mala quoniam tu mecum.

Virga tua & baculus tuus ipsa me consolata sunt.
Parasti in conspectu meo mensam adversus eos qui tribulant me.
Impinguasti in oleo caput meum:
& calix meus inebrians quam preclarus est.
Et misericordia tua subsequetur me omnibus diebus vite mee.
Et ut inhabitem in domo domini:
in longitudinem dierum.
Domini est terra & plenitudo eius:
orbis terrarum & universi qui habitant in eo.
Quia ipse super maria fundavit eum: & super flumina preparavit eum.
Quis ascendet in montem domini: aut quis stabit in loco sancto eius.
Innocens manibus & mundo corde:
qui non accepit in vano animam suam nec iurauit dolo proximo suo.

Hic accipiet bñdictionē a domino: ⁊
mīam a deo salutari suo.
Hec ē generatio querentium eum q̄rē
cium faciem dei iacob.
Attollite portas principes urās: ⁊
eleuamini porte eternal: ⁊ int̄o. rex. gl.
Quis est iste rex glie dominus fortis
⁊ potens: dñs potens in p̄lio
Attollite portas principes urās: ⁊ ele
uamini porte eternal: ⁊ introi. rex. g.
Quis est iste rex glie dominus uirtu
tum ipse est rex glorie.
Ad te domine leuaui animam
meam: deus meus in te confido
non erubescam.
Neq; irrideant me inimici mei: etenī
uniuersi qui sustinēt te no cōfundet.
Cōfundātur oēs ūq agētes supuacue.

Vias

Uias tuas domine demonstra mihi :
et semitas tuas edoce me.
Dirige me in ueritate tua : & doce me
quia tu es deus saluator meus : &
te sustinui tota die
Reminiscere miserationum tuarum dñe.
& miseracionum tuarum que a seculo sunt
Delicta iuuentutis mee & ignorancias
meas ne memineris.
Secundum misericordiam tuam memento
mei tu : propter bonitatem tuam dñe.
Dulcis & rectus dominus propter hoc le
gem dabit delinquentibus in uia.
Dirigit mansuetos in iudicio : docebit
mites uias suas.
Universe uie domini misericordia et
ueritas requirentibus testamentum eius & testimonia eius.
Propter nomen tuum domine propitiaberis peccato meo multum est enim.

Quis est homo qui timet dñm legem
statuit ei in via quam elegit
Anima eius in bonis demorabitur: et
semen eius hereditabit terram.
Firmamentum est dominus timen
tibus eū: et testamentū ipsius manifestabit illis.
Oculi mei semper ad dominū quoniā
ipse euellet de laqo pedes meos.
Respice in me et miserere mei: quia u
nicus et pauper sum ego.
Tribulationes cordis mei multiplica
te sunt: de necessitatibz meis eue me
de humiliatē meam et laborem
meum et dimitte uniūsa delicta mea.
Respice inimicos meos qm multipli
cati sunt et odio iniquo oderunt me.
Custodi animā meam et eue me:
non erubescam qm speraui in te

Innocentes et recti adheserunt michi
quia sustinui te.
Libera deus israel ex omnibus tribulacionibus suis.
Iudica me domine quoniam ego in inno
centia mea ingressus sum et in domi
no speraus non infirmabor.
Proba me domine et tempta me: u
re renes meos et cor meum.
Quoniam misericordia tua ante oculos meos est:
et complacui in veritate tua.
Non sedi cum consilio vanitatis: et
cum iniqua gerentibus non introibo.
Odiui ecclesiam malignancium: et cum
impiis non sedebo.
Lauabo inter innocentes manus
meas et circumdabo altare tuum domine.
Ut audiam vocem laudis tue: et enu
rem universa mirabilia tua.

Dñe dilexi decorem domus tue: ⁊ lo
cum habitacionis glie tue.
Ne ꝑdas cum impijs deus animā meā:
⁊ cum viris sanguinū vitam meā.
In quorum manibꝫ iniquitates sūt
dextera eorum repleta ē muneribus.
Ego aūt in innocencia mea ingressꝰ
sum: redime me ⁊ miserere mei.
Pes meus stetit in directo in ecclesijs
benedicam te domine.
Dominus illu
minacio mea.
⁊ salus mea.
quem timebo.
Dñs protec
tor vite me. a
quo trepidabo.
Dum appropiant sup me nocentes.

ant edunt carnes meas?
Qui tribulant me inimici mei ipsi
infirmati sunt & ceciderunt.
Si consistant adversum me castra non
timebit cor meum.
Si exurgat adversum me prelium
in hoc ego sperabo.
Unam petii a domino hanc requiram:
ut inhabitem in domo domini omnibus diebus vite mee.
Et videam voluntatem domini & visitem
templum eius.
Quoniam abscondit me in tabernaculo suo:
in die malorum protexit me in abscondito tabernaculi sui.
In petra exaltavit me: & nunc exaltavit caput meum super inimicos meos.
Circuivi & immolavi in tabernaculo eius
hostiam vociferationis cantabo &

7 psalmum dicam domino.

Exaudi domine uocem meam qua clamaui ad te: miserere mei 7 exau.

Tibi dixit cor meum exquisiui te. facies mea: faciem tuam domine requiram.

Ne auertas faciem tuam a me: ne declines in ira a seruo tuo.

Adiutor meus esto ne derelinquas me: neque despicias me deus salutaris.

Quoniam pater meus 7 mater mea dereliquerunt me: dominus autem assumpsit me.

Legem pone mihi domine in uia tua 7 dirige me in semita recta: propter inimicos meos.

Ne tradideris me in animas tribulantium me. quoniam insurrexerunt in me testes iniqui 7 mentita est iniquitas sibi.

Credo uidere bona dn̄i ī t̄ra uiuentiū.
Expecta dn̄m uiriliter age: ⁊ confortetur cor tuum ⁊ sustine dn̄m.
Ad te domine clamabo deus meus: ne sileas a me: ne quando taceas a me: ⁊ assimulabor descēdentib⁹ ī lac̄.
Exaudi domine uocem deprecationis me. dum oro ad te: dum extollo manus meas ad templum scm̄ tuum.
Ne simul tradas me cum peccatoribz: ⁊ cum opantibz iniquitatē ne pdas me.
Qui locuntur pacem cum primo suo: mala autem in cordibus eorum.
Da illis secundum opera eorz: ⁊ scdm̄ nequitiā adinuentionum ipōrz.
Secundum opa manuū eorum tribue illis: redde retributionē eorz ipis
Quoniam non intellexerunt opera dō

et in opa manum eius: destrues illos
et non edificabis eos.
Benedictus dominus quoniam exau
dunt uocem deprecationis mee.
Dominus adiutor meus et protector
meus: et in ipso sperauit cor. mē. et ad. sū.
Et refloruit caro mea: et ex uolunta
te mea confitebor ei.
Dominus fortitudo plebis sue: et pro
tector saluationum xpi sui ē.
Saluum fac populum tuum domi
ne et benedic hereditati tue. et rege
eos et extolle illos usq; in eternum.
Afferte domino filii dei: afferte
domino filios arietum.
Afferte dño gloriam et honorem: af
ferte dño gloriam nomini eius:
adorate dnm in atrio scō eius

Vox domini super aquas: deus maiestatis. intonuit dñs sup aq̃s multas.
Vox domini in virtute: vox domini in magnificentia.
Vox domini confringentis cedros: et confringet dñs cedros libani.
Et comminuet eas tanq̃m vitulum libani et dilectus sicut filius unicornuũ.
Vox domini intercidentis flammam ignis. vox domini concutientis desertũ et commouebit dñs desertum cades.
Vox dñi preparantis cervos: et revelabit condensa et in templo eius omnes dicent gloriam
Dominus diluvium inhabitare facit: et sedebit dominus rex in eternum.
Dominus virtutem populo suo dabit dñs benedicet populo suo in pace
Exaltabo te dñe quoniam suscepisti me.

nec delectasti inimicos meos sr̄ me.
Dn̄e deus m̄s clamaui ad te ⁊ sanasti me.
Dn̄e eduxisti ab inferno animam me
am saluasti me a descendentib̄ ī lacū.
Psallite domino sc̄i eius: ⁊ confitemi
in memorie sc̄itatis eius.
Qm̄ ira in indignatione eius: ⁊ uita
in uoluntate eius.
Ad uesp̄um demorabitur fletus: ⁊ ad
matutinum leticia.
Ego autem dixi in habundancia me
a non mouebor in eternum
Domine in uoluntate tua prestitisti
decori meo uirtutem.
Auertisti faciem tuam a me ⁊ factus
sum conturbatus.
Ad te domine clamabo: ⁊ ad deum
meum deprecabor.

Que utilitas in sanguine meo dum descendo in corruptionem.

Numquid confitebitur tibi pulvis: aut annunciabit veritatem tuam

Audivit dominus et misertus est mei. dominus factus est adiutor meus.

Convertisti planctum meum in gaudium mihi: conscidisti saccum meum et circumdedisti me letitia.

Ut cantet tibi gloria mea et non compungar. domine deus meus in eternum confitebor tibi

In te domine speravi non confundar in eternum. in iustitia tua libera me.

Inclina ad me aurem tuam accelera ut eruas me.

Esto mihi in deum protectorem: et in domum refugii: ut salvum me facias.

Quoniam fortitudo mea & refugium
meum es tu & ppt̃ nomen tuum de
duces me & enutries me.
Educes me de laqueo quem abscõ
derunt mihi: quia tu es protector meus.
In manus tuas cõmendo spiritum me
um redemisti me dñe deus veritatis.
Odisti observantes vanitates supflue.
Ego autem in domino speraui exul
tabo & letabor in misericordia tua.
Quia respexisti humilitatẽ meam:
salvasti de necessitatibus animam meam.
Nec conclusisti me in manibus inimi
ci statuisti in loco spacioso pedes meos.
Miserere mei domine quoniam tri
bulor conturbatus est in ira oculus meus
anima mea & venter meus.
Quoniam defecit in dolore vita mea.

et anni mei in gemitibus.

Infirmata est in paupertate virtus
mea et ossa mea conturbata sunt.

Super omnes inimicos meos factus
sum obprobrium vicinis meis valde:
et timor notis meis.

Qui videbant me foras fugierunt
a me: oblivioni datus sum tan
quam mortuus a corde.

Factus sum tanquam vas perditum:
quoniam audivi vituperationem multorum
commorantium in circuitu.

In eo dum convenirent simul adversum
me accipere animam meam consiliati sunt.

Ego autem in te speravi domine dixi deus
meus es tu in manibus tuis sortes mee.

Eripe me de manu inimicorum meo
rum et a persequentibus me.

Illustra faciem tuam super seruum tuum:
saluum me fac in misericordia tua domine: non
confundar quoniam inuocaui te.
Erubescant impii et deducantur in infer-
num muta fiant labia dolosa.
Que locuntur aduersus iustum iniqui-
tatem: in superbia et in abusione.
Quam magna multitudo dulcedinis
tue domine quam abscondisti timentibus te.
Perfecisti eis qui sperant in te in conspec-
tu filiorum hominum.
Abscondes eos in abscondito faciei
tuee a conturbatione hominum.
Proteges eos in tabernaculo tuo a contra-
dictione linguarum.
Benedictus dominus: quoniam mirifica-
uit misericordiam suam mihi in ciuitate munita.
Ego autem dixi in excessu mentis

mee ꝯpiectus sũ a facie oculoꝝ tuoꝝ.
Ideo exaudisti uocem oꝛonis mee. dũ
clamarem ad te.
Diligite dominum oĩs sc̃i eius: quĩ
ueritatem requiret dominus ⁊ retribu
et habundanter faciẽtibꝫ sup̃biam.
Viriliter agite ⁊ confortetur cor vr̃m
omnes qui speratis in domino.
Beati quorum remisse sunt ĩ
quitates ⁊ quorum tecta sunt pc̃.
Beatus uir cui non imputauit dñs
pecc̃m nec est in spũ eius dolus.
Quĩ tacui inuetauerunt ossa mea:
dum clamarem tota die.
Quoniam die ac nocte grauata ẽ
sup̃ me manus tua conuersus sum
in erumpna mea dũ ꝯfigitur spina.
Delictum meum cognitum tibi feci.

et iniusticias meas non abscondi.
Dixi confitebor adversum me iniusti
ciam meam domino et tu remisisti
impietatem peccati mei.
Pro hac orabit ad te omnis sanctus in tempore opportuno.
Verumptamen in diluvio aquarum
multarum ad eum non approximabunt.
Tu es refugium meum a tribulatio
ne que circumdedit me exultatio
mea erue me a circumdantibus me.
Intellectum tibi dabo et instruam te
in via hac qua gradieris firmabo
super te oculos meos.
Nolite fieri sicut equus et mulus quibus non est intellectus.
In chamo et freno maxillas eorum
constringe qui non approximant ad te.
Multa flagella peccatoris sperantem
autem in domino misericordia circumdabit.

Letamini in domino et exultate iusti
et gloriamini omnes recti corde.
Exultate iusti in domino: rectos
decet collaudatio.
Confitemini domino in cithara: in
psalterio decem cordarum psallite illi.
Cantate ei canticum novum bene
psallite ei in nociferatione.
Quia rectum est verbum domini: et omnia
opera eius in fide.
Diligit misericordiam et iudicium: misericor
dia domini plena est terra.
Verbo domini celi firmati sunt: et spiritu o
ris eius omnis virtus eorum.
Congregans sicut in utre aquas
maris ponens in thesauris abissos.
Timeat dominum omnis terra: ab eo autem
commoveantur omnes inhitantes orbem.

Quia ipse dixit et facta sunt ipse man
dauit et creata sunt.

Dns dissipat consilia gentium: rep
bat aut cogitationes populorum:
et reprobat consilia principum

Consilium aut domini mentium manet:
cogitationes cordis eius in genera
tione et generationem

Beata gens cuius est dominus deus
eius: ppls quem elegit in hereditatem sibi.

De celo respexit dominus uidit omnes
filios hominum.

De preparato habitaculo tuo respexit
sup omnes qui habitant terram.

Qui finxit singillatim corda eorum. qui
intelligit omnia opa eorum.

Non saluatur rex per multam uirtutem
et gygas non saluabitur in multitudine uirtutis
sue.

Fallax equus ad salutem in habundanci
a autem virtutis sue nō saluabit.
Ecce oculi dn̄i sup̄ metuentes eum: ⁊ in
eis qui sperant sup̄ mīa eius.
Ut eruat a morte animas eor̄: ⁊ a
lat eos in fame.
Anima nr̄a sustinet dn̄m: qm̄ adiutor
⁊ protector noster est.
Quia in eo letabitur cor nr̄m ⁊ in no
mine sancto eius speravimus
Fiat mīa tua domine super nos quē
admodum speravimus in te.
Benedicam dn̄m in omni tem
pore sēper laus eius i ore meo.
In domino laudabr̄ anima mea: au
diant mansueti ⁊ letentur
Magnificate dn̄m mecum ⁊ exaltemus
nomen eius in idipsum.

Exquisiui dñm & exaudiuit me & ex omnibus tribulationibus meis eripuit me.

Accedite ad eum & illuminamini & facies uestre non confundentur.

Iste pauper clamauit & dominus exaudiuit eum & de omnibus tribulationibus eius saluauit eum.

Immittit angelus dominus in circuitu timentium eum & eripiet eos.

Gustate & uidete quam suauis est dominus: beatus uir qui sperat in eo.

Timete dominum omnes sancti eius. quoniam non est inopia timentibus eum.

Diuites eguerunt & esurierunt inquirentes autem dominum non minuentur omni bono.

Venite filii audite me timorem domini docebo uos

Quis est homo qui uult uitam. diligit

dies

dies inde bonos.

Prohibe linguam tuam a malo: et labia tua ne loquantur dolum.

Diverte a malo et fac bonum: inquire pacem et persequere eam.

Oculi domini super iustos: et aures eius in preces eorum.

Vultus autem domini super facientes mala: ut perdat de terra memoriam eorum.

Clamaverunt iusti et dominus exaudivit eos. et ex omnibus tribulationibus eorum liberavit eos.

Iuxta est dominus his qui tribulato sunt corde et humiles spiritu salvabit.

Multe tribulationes iustorum et de omnibus his liberavit eos dominus.

Custodit dominus omnia ossa eorum unum ex his non conteretur

Mors peccatorum pessima & qui odiunt iustum delinquent
Redimet dominus animas seruorum suorum & non delinquent omnes qui sperant in eo.
Iudica domine nocentes me expugna impugnantes me.
Apprehende arma & scutum & exurge in adiutorium mihi.
Effunde framneam & conclude aduersus eos qui persequuntur me dic animae meae salus tua ego sum.
Confundantur & reuereantur. quaerentes animam meam
auertantur retrorsum & confundantur cogitantes mihi mala.
Fiant tanquam pulvis ante faciem & angelus domini coartans eos.

Fiat via illorum tenebre et lubricum:
et angelus domini persequens eos.
Quoniam gratis absconderunt mihi
interitum laquei sui supervacue expro
braverunt animam meam.
Veniat illi laqueus quem ignorat:
et captio quam abscondit apprehendat
eum et in laqueum cadat in idipso
Anima autem mea exultabit in domino:
et delectabitur super salutari suo.
Omnia ossa mea dicent domine quis similis tui.
ripiens inopem de manu fortiorum
eius egenum et pauperem a diripientibus eum.
Surgentes testes iniqui que igno
rabam interrogabant me.
Retribuebant michi mala pro bonis
sterilitatem anime mee
Ego autem cum michi molesti es

sent induebar cilicio.

Humiliabam in ieiunio animam meam:
et oratio mea in sinu meo conuertetur.

Quasi proximum quasi fratrem nostrum sic
complacebam quasi lugens et con
tristatus sic humiliabar

Et aduersum me letati sunt et conue
nerunt congregata sunt super me
flagella et ignorauerunt.

Dissipati sunt nec compuncti temp
tauerunt me subsannauerunt
me subsannacione frenduerunt
super me dentibus suis.

Domine quando respicies restitue
animam meam a malignitate eorum
a leonibus unicam meam.

Confitebor tibi in ecclesia magna
in populo graui laudabo te.

Non supgaudeant michi qui adversantur
michi inique: qui oderunt me gratis
et annuunt oculis.
Quoniam michi quidem pacifice loq̄
bantur et in iracundia terre loquen
tes dolos cogitabant.
Et dilatauerunt sup me os suum
dixerunt euge euge viderunt oculi nr̄i.
Vidisti domine ne sileas. domine ne
discedas a me.
Exurge et intende iudicio deus meus
et dn̄s meus in causam meā.
Iudica me scd̄m iusticiam tuam.
dn̄e deus meus et n̄ supgaudeāt m̄i
Non dicant in cordibus suis euge
euge aīe nr̄e n̄ dicāt deuorabis eū.
Erubescant et reuereantur simul qui
gratulantur malis mei.

Induantur confusione et reuerencia qui
maligna locuntur super me.
Exultent et letentur qui uolunt iusticiam
meam: et dicant semper magnifice
tur dominus qui uolunt pacem seui eius.
Et lingua mea meditabitur iusticiam tuam:
tota die laudem tuam.
Dixit iniustus ut delinquat
in semetipso non est timor dei
ante oculos eius.
Quoniam dolose egit in conspectu eius, ut
inueniatur iniquitas eius ad odium.
Verba oris eius iniquitas et dolus: no
luit intelligere ut bene ageret.
Iniquitatem meditatus est in cubi
li suo astitit omni uie non bone
malitiam autem non odiuit.
Domine in celo misericordia tua: et ueritas tua

usq; ad nubes.
Iustitia tua sicut montes dei iudicia
tua abissus multa.
Homines et iumenta saluabis dñe
q̄ admodū multiplicasti mīaz tuā. ds.
Filij aut hominū: in tegmine ala
rum tuarum sperabunt.
Inebriabuntur ab ubertate domus
tue: et torrente uoluptatis tuee
potabis eos
Quoniam apud te est fons uite:
et in lumine tuo uidebimus lumē
Pretende miam tuam scientibus te:
et iusticiam tuā hijs q̄ recto sūt corde.
Non ueniat michi pes superbie: et
manus peccatoris n̄ moueat me
Ibi ceciderunt qui operantur iniqta
tē expulsi sunt nec potuerūt stare.

Noli emulari in malignantibus
neq; ꝛ elaius facientes iniquitatē
Quoniam tanquam fenum uelociter ares
cent: ꝛ quemadmodū olera herbarū
cito decident.
Spera in domino ꝛ fac bonitatem:
ꝛ habita terram ꝛ pasceris in diuitijs eius.
Delectare in dño ꝛ dabit tibi petitio
nes cordis tui.
Reuela domino uiam tuam. ꝛ spera
in eo: et ipse faciet.
Et educet quasi lumen iusticiā tuam:
ꝛ iudiciū tuum tanquam meridiem.
Subditus esto domino ꝛ ora eum.
Noli emulari in eo qui prosperatur in
uia sua. in hoīe faciente iniusticias.
Desine ab ira ꝛ derelinque furorem:
noli emulari ut maligneris.

Quoniam qui malignantur exterminabuntur. sustinentes autem dominum ipsi hereditabunt terram.
Et adhuc pusillum et non erit peccator: quaeres locum eius et non inuenies.
Mansueti autem hereditabunt terram: et delectabuntur in multitudine pacis.
Obseruabit peccator iustum: et stridebit super eum dentibus suis.
Dominus autem irridebit eum. quoniam prospicit quod ueniet dies eius.
Gladium euaginauerunt peccatores intenderunt arcum suum.
Vt decipiant pauperem et inopem: ut trucidant rectos corde.
Gladius eorum intret in corda ipsorum: et arcus eorum confringatur:
Melius est modicum iusto: super diuicias peccatorum multas.

Quoniam brachia peccatorum conterentur
confirmat autem iustos dominus.
Novit dominus dies immaculato
rum. et hereditas eorum in eternum erit.
Non confundentur in tempore malo:
et in diebus famis saturabuntur:
quia peccatores peribunt.
Inimici vero domini mox honorifi
cati fuerint et exaltati deficientes
quemadmodum fumus deficient.
Mutuabitur peccator et non solvet.
iustus autem miseretur et tribuit
Quia benedicentes ei hereditabunt
terram maledicentes autem ei disperibunt.
Apud dominum gressus hominis dirige
tur et viam eius volet
Cum ceciderit non collidetur:
quia dominus supponit manum suam.

Iunior fui et enim senui: et non vidi iustum derelictum: nec semen eius querens panem.
Tota die miseretur et commodat et semen illius in benedictione erit.
Declina a malo et fac bonum: et inhabita in seculum seculi.
Quia dominus amat iudicium et non derelinquet sanctos suos in eternum conservabuntur.
Iniusti punientur: et semen impiorum peribit.
Iusti autem hereditabunt terram et inhabitabunt in seculum seculi super eam.
Os iusti meditabitur sapienciam et lingua eius loquetur iudicium.
Lex dei eius in corde ipsius: et non supplantabuntur gressus eius.
Considerat peccator iustum: et queret mortificare eum.
Dominus autem non derelinquet eum in

in manibus eius: nec dampnabit eum
cum iudicabitur illi.
Expecta dominum et custodi viam eius: et exal
tabit te ut hereditate capias terram
cum perierint peccatores videbis.
Vidi impium superexaltatum et eleva
tum sicut cedros libani.
Et transiui et ecce non erat: quesiui
eum et non est inuentus locus eius.
Custodi innocenciam et vide equitatem:
quoniam sunt reliquie homini pacifico.
Iniusti autem dispribunt simul. reli
quie impiorum interibunt.
Salus autem iustorum a domino: et
protector eorum in tempore tribulacionis.
Et adiuuabit eos dominus et libiberabit
eos et eruet eos a peccatoribus. et
saluabit eos quia sperauerunt in eo.

Domine ne in furore tuo arguas me neq; in ira tua corripias me.
Quoniam sagittæ tuæ infixæ sunt mihi: et confirmasti super me manum tuam.
Non est sanitas in carne mea a facie ire tue non est pax ossibus meis a facie peccatorum meorum
Quoniam iniquitates meæ supergressæ sunt caput meum et sicut onus grave gravate sunt super me.
Putruerunt et corrupte sunt cicatrices meæ a facie insipientie mee.
Miser factus sum et curvatus sum usq; in finem tota die contristabar ingrediebar.
Quoniam lumbi mei impleti sunt illusionibus et non est sanitas in carne mea.
Afflictus sum et humiliatus sum nimis rugiebam a gemitu cordis mei.

Dñe ante te omne desiderium meum:
et gemitus meus a te non est absconditus.
Cor meum conturbatum est derelinquit
me virtus mea et lumen oculorum
meorum et ipsum non est mecum.
Amici mei et proximi mei adversum
me appropinquaverunt et steterunt.
Et qui juxta me erant de longe steterunt et vim faciebant. q. q. a. m.
Et qui inquirebant mala mihi:
locuti sunt vanitates et dolos tota die meditabantur.
Ego autem tanquam surdus non audiebam et sicut mutus non aperiens os suum.
Et factus sum sicut homo non audiens
et non habens in ore suo redargutiones.
Quia in te domine speravi tu exaudies
me domine deus meus.

Quia dixi nequando supergaudeant in
mi inimici mei et dum commouentur pe
des mei super me magna locuti sunt.
Quia ego in flagella paratus sum et dolor
meus in conspectu meo semper.
Quoniam iniquitatem meam annunci
ciabo et cogitabo pro peccato meo.
Inimici autem mei uiuunt: et con
firmati sunt super me et multiplica
ti sunt qui oderunt me inique.
Qui retribuunt mala pro bonis detra
hebant mihi quoniam sequebar bonitatem.
Ne derelinquas me domine deus meus ne discesseris.
Intende in adiutorium meum. do. deus. sa. mi.
Dixi custodiam mas me
as ut non delinquam in lingua mea.
Posui ori meo custodi
am cum consisteret peccator

aduersum me.
Obmutui & humiliatus sum & silui a bonis & dolor meus renouatus est.
Concaluit cor meum intra me & in meditatione mea exardescet ignis.
Locutus sum in lingua mea. notum fac mihi domine finem meum.
Et numerum dierum meorum: quis est ut sciam quid desit mihi.
Ecce mensurabiles posuisti dies meos & substantia mea tanquam nichilum ante te.
Verumptamen universa uanitas omnis homo uiuens.
Verumptamen in imagine pertransit homo sed & frustra conturbatur.
Thesaurizat & ignorat cui congregabit ea: & nunc que est expectatio mea nonne dominus: & substantia mea apud te

Ab omnibus iniquitatibus meis erue
me obprobriū insipienti dedisti me
Obmutui et non aperui os meum quoniam
tu fecisti amoue a me plagas tuas.
A fortitudine manus tue ego defeci:
in increpacionibus propter iniquitatem
corripuisti hominem.
Et tabescere fecisti sicut araneam animam
eius uerumtamen uane conturbatur omnis homo.
Exaudi orationem meam domine: et deprecacio
nem meam auribus percipe lacrimas meas.
Ne sileas quoniam aduena ego sum apud
te et peregrinus: sicut omnes patres mei
emitte michi ut refrigerer priusquam
abiam et amplius non ero.
Expectans expectaui dominum:
et intendit michi.
Et exaudiuit preces meas: et eduxit

me de lacu miserie et de luto fecis.
Et statuit supra petram pedes meos:
et direxit gressus meos.
Et immisit in os meum canticum novum:
carmen deo nostro. In dño
Videbunt multi et timebunt et sperabunt
Beatus vir cuius est nomen domini
spes eius et non respexit in vanitates
et insanias falsas.
Multa fecisti tu domine deus meus
mirabilia tua: et cogitationibus
tuis non est qui similis sit tibi.
Annunciavi et locutus sum multipli
cati sunt super numerum
Sacrificium et oblationem noluisti
aures autem perfecisti michi.
Holocaustum et pro peccato non pos
tulasti tunc dixi ecce venio.

In capite libri scriptum ē de me: ut fa
cerem uoluntatem tuam deus meꝰ
uolui: ⁊ legem tuam ī medio cor. mꝰ.
Annunciaui iustitiam tuam in eccl̄a
magna: ecce labia mea non phi
bebo domine tu scisti.
Iustitiam tuam nō abscōdi ī corde mō.
ueritatem tuam ⁊ salutare tu. dixi.
Non abscondi miam tuam ⁊ ueritatē
tuam a concilio multo.
Tu autem domine ne longe facias
miserationes tuas a me: mia tua
⁊ ueritas tua semper suscepit me.
Quoniā circumdederunt me mala q̄
nō est numerꝰ: comprehenderunt
me iniquitates mee ⁊ nō potui ut uidē
Multiplicate sunt super capillos ca
pitis mei ⁊ cor meū dereliquit me.

omplaceat tibi dñe ut eruas me:
dñe ad adiuuandum me respice.
Confundantur & reuereantur simul: q̄
querunt aīam meā ut auferāt eā.
Conuertantur retrorsum & reuereantur q̄
uolunt mihi mala.
Hereant confestim confusionem suam
qui dicunt mihi euge euge.
Exultent & letentur sup̄ te omnes
querentes te & dicant semper mag
nificetur dñs qui diligunt salutare tu.
Ego aūt mendicus sum & pauper
dominus sollicitus est mei.
Adiutor meus & protector meus es
tu deus meus ne tardueris.
Beatus qui intelligit sup̄
egenū & pauperem in die ma
la liberabit eum dominus.

Dñs conseruet eum ⁊ uiuificet eum
⁊ beatum faciet eum in terra ⁊ non
tradat eum in aīam inimicorum eius.
Dñs opem ferat illi super lectum
doloris eius uniuersum stratum eius
uersasti in infirmitate eius.
Ego dixi domine miserere mei sa
na animam meam quia peccaui tibi.
Inimici mei dixerunt mala michi:
quando morietur ⁊ peribit nomen eius
Et si ingrediebatur ut uideret ua
na loquebatur cor eius congre
gauit iniquitatem sibi
Egrediebatur foras: ⁊ loquebatur in idipsum
Aduersum me susurrabant omnes inimi
ci mei aduersum me cogitabant mala
michi.
Verbum iniquum constituerunt

adversum me nunquid qui dormiet:
non adiciet ut resurgat.
Etenim homo pacis mee in quo spe
ravi: qui edebat panes meos. mag
nificavit sup me supplantacionē.
Tu autem domine miserere mei: et resus
cita me et retribuam eis.
In hoc cognovi quoniam voluisti me:
quoniam non gaudebit inimicus meus super me.
Me autem propter innocenciam suscepisti et confir
masti me in conspectu tuo in eternum.
Benedictus dominus deus israel: a
seculo et in seculum: fiat fiat.
Quemadmodum desiderat cer
vus ad fontes aquarum. ita
desiderat anima mea ad te deus.
Sitivit anima mea ad deum fontē
vivum: quando veniam et appare

io ante faciem dei.

Fuerunt mihi lacrime mee panes die ac nocte: dum dicitur mihi co tidie ubi est deus tuus

Hec recordatus sum & effudi in me animam meam qm transibo in lo cum tabernaculi admirabilis usq; ad domum dei.

In voce exultationis & confessio nis sonus epulantis

Quare tristis es anima mea: & qua re conturbas me.

Spera in deo qm adhuc confitebor illi salutare vultus mei & deus me⁹.

Ad me ipsum anima mea conturba ta est pr̄ea memor ero tui de terra iordanis & hermonij a mōte modi⁹.

Abyssus abyssum invocat in voce:

cataractarum tuarum.
Omnia excelsa tua & fluctus tui sup
me transierunt.
In die mandauit dominus misericordiam
suam & nocte canticum eius.
Apud me oratio deo uite mee: dicā
deo susceptor meus es.
Quare obliuisceris mei & quare con
tristatus incedo dum affligit me inimicus.
Dum confringuntur ossa mea expro
brauerunt mihi q̄ tribulāt me inimici mei.
Dum dicunt mihi p̄ singulos dies ubi
est deus tuus quare tristis es ānima
mea & quare conturbās me.
Spera in deo quoniam adhuc confitebor
illi salutare uultus mei & deus meus.
Iudica me deus & discerne causam
meam de gente non sancta ab

homine iniq & dolosо erue me.
Quia tu es deus fortitudo mea quare
me repulisti & quare tristis incedo:
dum affligit me inimicus.
Emitte lucem tuam & veritatē tuam
ipsa me deduxerunt & adduxerunt in
montē sanctum tuum & in tabernacula tua.
Et introibo ad altare dei ad deum:
qui letificat iuuentutē meā.
Confitebor tibi in cithara deus deus
meus quare tristis es anima mea
& quare conturbas me.
Spera in deo quoniam adhuc confitebor illi:
salutare vultus mei & deus meus
Deus auribus nris audiuimus
patres nri annunciauerunt nobis.
Opus quod operatus es in diebus eorum
& in diebus antiquis.

Manus tua gentes dispdidit & plan
tasti eos: afflixisti populos & ex
pulisti eos
Non enim in gladio suo possiderunt
terā & brāchiū eorū non saluauit eos.
Sed dextera tua & brachium tuū & il
luminatiō vultus tui quā placuisti ei.
Tu es ipse rex meus & deus meus q̄
mandas salutes iacob.
In te inimicos nōs uentilabimus
cornu & in nomine tuo spernemus
insurgentes in nobis
Non enim in arcu meo sperabo & gla
dius meus non saluabit me.
Saluasti enim nos de affligentib⁹ no⁹
& odientes nos confudisti.
Deo laudabimur tota die & in nomi
ne tuo confitebimur in sēcū.

Nunc autem repulisti et confudisti nos
et non egrediens in virtutibus nostris.
Avertisti nos retrorsum post inimicos
nostros et qui oderunt nos diripiebant sibi
Dedisti nos tanquam oves escarum:
et in gentibus dispersisti nos.
Vendidisti populum tuum sine pre
cio: et non fuit multitudo in commutaci
onibus eorum.
Posuisti nos obprobrium vicinis nostris
subsannacionem et derisum hiis qui in cir
cuitu nostro sunt.
Posuisti nos in similitudinem gentibus:
commocionem capitis in populis.
Tota die verecundia mea contra me
est et confusio faciei mee cooperuit me.
A voce exprobrantis et obloquentis.
a facie inimici et persequentis.

Hec omnia uenerunt super nos: nec
obliti sumus te & inique nō egi
mus in testamento tuo.
Et non recessit retro cor nr̄m: &
declinasti semitas nr̄as a uia tua.
Quōm humiliasti nos in loco afflic
tionis & cooperuit nos umbra mortis.
Si oblitus sumus nomen dei nr̄i: & si
expandimus manus nr̄as ad deum alienū.
Nonne deus requiret ista: ipse enim
nouit abscondita cordis.
Quōm propter te mortificamur tota die
estimati sumus sicut oues occisionis.
Exurge quare obdormis dne: exur
ge & ne repellas in finem.
Quare faciem tuam auertis oblisceris
inopie nr̄e & tribulationis nr̄e.
Quōm humiliata est in pulue anima nr̄a.

conglutinatus est in terra uenter nr̄.

Exurge domine adiuua nos: ⁊ redi
me nos ꝓpter nomen tuum.

Eructauit cor meum uerbum bo
nū dico ego opa mea regi.

Lingua mea calamus scribe: uelociter
scribentis ‖.

Speciosus forma pre filijs hominū
diffusa est gratia in labijs tuis ꝓpterea
benedixit te deus in eternum.

Accinge gladio tuo sup femur tuum
potentissime.

Specie tua ⁊ pulcritudine tua inten
de prospere procede ⁊ regna.

Propter ueritatem ⁊ mansuetudinē
⁊ iusticiā ⁊ deducet te mirabilr̄ dex̄. t̄.

Sagitte tue acute ꝓpli sub te cadent
in corda inimicorum regis.

Sedes tua deus in seculū seculi uirga
directionis uirga regni tui
Dilexisti iustitiā & odisti iniquitatem
propterea unxit te deus deus tuus oleo
letitie pre consortibz tuis.
Myrrha gutta & casia a uestimentis tu
is a domibus eburneis ex quibus
delectauerunt te filie regū in hono
re tuo.
Astitit regina a dextris tuis in uesti
tu deaurato circumdata uarietate.
Audi filia & uide & inclina aurem tu
am & obliuiscē populū tuum & do
mum patris tui.
Et concupiscet rex decorem tuum:
quoniam ipse est dominus deus tuus.
& adorabunt eum.
Et filie tyri in muneribus multi tui

deprecabuntur omnes diuites plebis.
Omnis gloria eius filie regis ab intus
in fimbriis aureis circumamicta uar.
Adducentur regi uirgines post eam:
proxime eius afferentur tibi.
Afferentur in leticia et exultatione:
adducentur in templum regis
Pro patribus tuis nati sunt tibi filii
stitues eos principes super omnem terram
Memores erunt nominis tui in omni gene
ratione et generationem.
Propterea populi confitebuntur tibi
in eternum et in seculum seculi.
Deus noster refugium et uirtus ad
uitor in tribulationibus que inuene
runt nos nimis.
Propterea non timebimus dum turba
bitur terra et transferentur montes in cor

Sonuerunt et turbate sunt aque eorum
conturbati sunt montes in fortitudine eius.
Fluminis impetus letificat ciuitatem
dei: sanctificauit tabernaculum suum altissimus.
Deus in medio eius non commouebitur
adiuuabit eam deus mane diluculo.
Conturbate sunt gentes et inclinata sunt
regna dedit uocem suam et mota est terra.
Dominus uirtutum nobiscum susceptor
noster deus iacob.
Uenite et uidete opera domini: que posu
it prodigia super terram. auferens
bella usque ad finem terre.
Arcum conteret et confringet arma:
et scuta comburet igni.
Uacate et uidete quoniam ego sum deus
exaltabor in gentibus et exaltabor in terra.
Dominus uirtutum nobiscum susceptor noster deus iacob.

Omnes gēs plaudite manibꝫ
iubilate deo in uoce exultacōis
Quīm dō excelsꝰ terribilꝰ rex magnus
sup omnem terram
Subiecit poplōs nobꝫ ⁊ gēs sb pedibꝫ uris.
Elegit nobis hereditatem suam :
speciem iacob. qm dilexit.
Ascendit dēs in iubilo ⁊ dō in uoce tube.
Psallite deo nrō psallite: psallite regi
nostro psallite.
Quīm rex omīs terre dēs psallite sapienter.
Regnabit deus sup gēs: deus sedet.
sup sedem scām suam.
Principes ppl'oꝝ congregati sūt cū
deo abrahā qm dij fortes terre :
uehementer elenati sunt.
Magnus dn̄s ⁊ laudabilis
nimis: in ciuitate dei uri in

in monte scō eius

Fundatur exultatione universe terre:
mons syon latera aquilonis civitas regis magni.

Deus in domibus eius cognoscetur cum
suscipiet eam.

Quoniam ecce reges terre congregati sunt.
convenerunt in unum.

Ipsi videntes sic admirati sunt conturbati sunt
commoti sunt: tremor apprehendit eos

Ibi dolores ut parturientis in spiritu
vehementi conteres naves tharsis.

Sicut audivimus sic vidimus in civi
tate domini virtutum in civitate dei
nostri deus fundavit eam in eternum

Suscepimus deus misericordiam tuam in
medio templi tui.

Secundum nomen tuum deus: sic
et laus tua in fines terre: iustitia

plena est dextra tua.

Letetur mons syon et exultent filie
iude propter iudicia tua dne.

Circumdate syon et complectimini
eam narrate in turribus eius

Ponite corda vra in virtute eius: et
distribuite domos eius ut enarre
tis in progenie altera.

Quoniam hic est deus deus vr in eternum et in
seculum seculi ipse reget nos in secula

Audite hec omnes gentes: auribus
percipite omnes qui habitatis terram

Quique terrigene et filii hominum simul
in unum dives et pauper.

Os meum loquetur sapiam et medi
tatio cordis mei prudenciam.

Inclinabo in parabolam aurem meam
aperiam in psalterio proposicionem meam.

Cur timebo in die mala iniquitas
calcanei mei circumdabit me.
Qui confidunt in virtute sua: et in
multitudine diuiciarum suarum gloriantur.
Frater non redimit redimet homo:
non dabit deo placacionem suam
Et precium redemptionis anime sue:
et laborabit in eternum. et uiuet adhuc
in finem.
Non uidebit interitum cum uiderit sa
pientes morientes simul insipi
ens et stultus peribunt
Et relinquent alienis diuicias su
as et sepulcra eorum domus illorum in eternum.
Tabernacula eorum in progenie et progenie:
uocauerunt nomina sua in terris suis.
Homo cum in honore esset non intel
lexit comparatus est iumentis insi

pientibꝫ ⁊ simul factꝰ ē illis.
Hec via illorum scandalum ipsis.
⁊ postea ore suo complacebūt.
Sicut oues in inferno positi sunt
mors depascit eos.
Et dominabuntur eorum iusti:
in matutino ⁊ auxiliū eorum ve
tascet in inferno glia eorum.
Verumptamen deus redimet aīaꝫ
meam de manu īfi cū acceperit me.
Ne timueris cum diues factus fu
erit homo ⁊ cum multiplicata
fuerit glia domus eius
Quā cum interierit non sumet omnia:
neqꝫ descendet cū eo glia eius.
Quia aīa eius in uita ipsius benedi
cetur confitebr̄ tibi cū bn̄facies ei.
Introibit usqꝫ in progenies pr̄m.

suorū ⁊ usq; metrū nō uidebit lumē.

Homo cum in honore esset nō intellexit
cōparatus ē iumentis insipientibus ⁊ si
milis factus est illis.

Deus deorum dn̄s locutus ē et
uocauit terram.

A solis ortu usq; ad occasum ex hyō
species decoris eius.

Deus manifeste ueniet ds̄ ur ⁊ nō silebit.

Ignis in conspectū eius exardescet ⁊ in
circuitu eius tempestas ualida.

Aduocauit celum desursum ⁊ terram
discernere ppl̄m suum.

Congregate illi scōs eius: qui ordi
nant testamentū eius sr̄ sacrificia.

Et annūciabunt celi iusticiā eius:
quia deus iudex est.

Audi ppl̄s meus ⁊ loquar israel

et testificabor tibi deus deus tuus ego sum.
Non in sacrificiis tuis arguam te: ho
locausta autem tua in conspectu meo semper
Non accipiam de domo tua vitulos
neque de gregibus tuis hircos
Quoniam mee sunt omnes fere silvarum:
iumenta in montibus et boves.
Cognovi omnia volatilia celi: et pul
critudo agri mecum est.
Si esuriero non dicam tibi meus est enim
orbis terre et plenitudo eius.
Numquid manducabo carnes taurorum
aut sanguinem hircorum potabo.
Immola deo sacrificium laudis et red
de altissimo vota tua. Et invoca
me in die tribulationis eruam te
et honorificabis me.
Peccatori autem dixit deus: quare tu

euarrias iusti[illegible]as meas ⁊ assumis
testamentū meum per os tuū.
Tu uero odisti disciplinam ⁊ proie
cisti sermones meos retrorsum.
Si uidebas furem currebas cum eo
⁊ cum adulteris porcōnē tuā ponebas
Os tuum habundauit malicia: ⁊
lingua tua cōcinnabat dolos.
Sedens aduersus fr̄em tuum: loque
baris: ⁊ aduersus filium matris tue
ponebas scandalū hec fecisti ⁊ tacui.
Existimasti iniquē qd̄ ero tui sim
lis: arguā te ⁊ statuā ꝯ faciē tuā.
Intelligite hec qui obliuiscimini
deū. neqn̄ rapiat ⁊ n̄ sit q̄ eripiat.
Sacrificiū laudis honorificabit me
⁊ illic iter quo ondā illi salutare dī.
Miserere mei deus scd̄m mag

nam

nam misericordiam tuam.

Et secundum multitudinem miseracionum tuarum dele iniquitatem meam.

Amplius lauа me ab iniquitate mea et a peccato meo munda me

Quoniam iniquitatem meam ego cognosco et peccatum meum contra me est semper.

Tibi soli peccaui et malum coram te feci ut iustificeris in sermonibus tuis et uincas cum iudicaris

Ecce enim in iniquitatibus conceptus sum et in peccatis concepit me mater mea.

Ecce enim ueritatem dilexisti incerta et occulta sapiencie tue manifestasti mihi.

Asperges me domine ysopo et mundabor lauabis me et super nuem dealbabor

Auditui meo dabis gaudium et leticiam et exultabunt ossa humiliata.

Auerte faciem tuam a peccatis meis
et omnes iniquitates meas dele.
Cor mundum crea in me deus et spm
rectum innoua in uisceribz meis.
Ne proicias me a facie tua et spm scm
tuum ne auferas a me.
Redde mihi letitiam salutaris tui
et spū principali confirma me.
Docebo iniquos uias tuas et impij
ad te conuertentur.
Libera me de sanguinibz deus deus
salutis mee et exultabit lingua mea
iustitiam tuam.
Dne labia mea aperies et os meum an
nunciabit laudem tuam.
Quā si uoluisses sacrificiū dedissem u
tiqz holocaustis non delectabis.
Sacrificium deo spūs contribulatus

cor contritum ⁊ humiliatum deus
non despines
Benigne fac domine in bona uolun
tate tua sion ut edificentur muri ierl̃.
Tunc acceptabis sacrificium iustitie
oblationes ⁊ holocausta tunc im
ponent super altare tuum uitulos.
Quid gloriaris in ma
litia qui potens es
in iniquitate.
Tota die iniusti
tiam cogitauit lin
gua tua sicut nouacula acuta fe
cisti dolum.
Dilexisti malignam super benignitatem:
iniquitatem magis loqui q̃ equitatem.
Dilexisti omnia uerba precipitationis
lingua dolosa:

Propter deus destruet te in finem
euellet te & emigrabit te de tabe
naculo tuo: & radicem tuam de ter
ra viuentium
Videbunt iusti & timebunt & super
eum ridebunt & dicent. ecce homo
qui non posuit deum adiutorem suum
sed speravit in multitudine divitiarum
suarum & prevaluit in vanitate sua.
Ego autem sicut oliva fructifera in do
mo dei speravi in misericordia dei mei in
& in seculum seculi.
Confitebor tibi in seculum quia fe
cisti & expectabo nomen tuum. quo
niam bonum in conspectu sanctorum tuorum.
Dixit insipiens in corde
suo non est deus.
Corrupti sunt & abho

minabiles facti sunt in iniquitatib⁹
non est qui faciat bonum.
Deus de celo prospex̄ super filios
hominum. ut videat si ē intelligens
aut requirens deum.
Omnes declinauerunt simul inutiles
facti sunt non est qui faciat bonum
nō est usq; ad unum.
Nonne scient omnes qui operantur
iniquitate qui deuorant plebem
meam ut cibū: panis.
Deum nō inuocauerunt illic trepida
uerunt timore ubi nō fuit timor.
Quoniam deus dissipauit ossa eorum
qui hominibus placēt confusi sunt
quoniam deus spreuit eos
Quis dabit ex syon salutare ut l'
cū auertit deus captiuitatem pleb'

sue exultabit iacob ⁊ letabit israel.

Deus in nomine tuo saluum
me fac ⁊ in uirtute tua iudica me.

Deus exaudi orationem meam auribus
percipe uerba oris mei.

Quoniam alieni insurrexerunt aduersum me
⁊ fortes quesierunt animam meam
⁊ non proposuerunt deum ante conspectum suum.

Ecce enim deus adiuuat me ⁊ domi
nus susceptor est anime mee.

Auerte mala inimicis meis ⁊ in ue
ritate tua disperde illos.

Voluntarie sacrificabo tibi ⁊ confitebor
nomini tuo domine quoniam bonum est.

Quoniam ex omni tribulacione eripuisti
me ⁊ super inimicos meos despexit. o. mea.

Exaudi deus deprecationem meam
intende michi ⁊ exaudi me.

⊕ ⁊ ne despexeris deprecacionem meam

Contristatus sum in exercitatione mea
& conturbatus sum a voce inimici &
a tribulatione peccatoris
Quoniam declinaverunt in me iniquitates
& in ira molesti erant mihi
Cor meum conturbatum est in me
& formido mortis cecidit super me.
Timor & tremor venerunt super me:
& contexerunt me tenebre
& dixi quis dabit mihi pennas sicut
columbe: & volabo & requiescam.
Ecce elongavi fugiens & mansi in
solitudine.
Expectabam eum qui salvum me fecit
a pusillanimitate spiritus & tempestate.
Precipita domine divide linguas eorum
quoniam vidi iniquitatem & contradictionem
in civitate.

Die ac nocte circumdabit eam sup mu
ros eius iniquitas: et labor in me
dio eius et iniusticia
Et non defecit de plateis eius usura et dolus
Quoniam si inimicus meus maledixisset mi
sustinuissem utique.
Et si his qui oderant me super me mag
na locutus fuisset abscondissem me
forsitan ab eo.
Tu vero homo unanimis dux meus
et notus meus.
Qui simul mecum dulces capiebas ci
bos in domo dei ambulabimus cum consensu.
Veniat mors sup illos et descendant
in infernum viventes.
Quoniam nequicie in habitaculis eorum:
in medio eorum.
Ego autem ad deum clamavi et dns

saluauit me.

Vespe ⁊ mane ⁊ meridie narrabo ⁊
annunciabo ⁊ exaudiet uocē meā.

Redimet in pace animā meam ab
hijs qui appropinquāt mi quoniā
inter multos erant mecum.

Exaudiet deus ⁊ humiliabit illos
qui est ante secula.

Non enim est illis cōmutatio ⁊ nō
timuerunt dm̄ : extendit manū
suam in retribuendo

Contaminauerunt testamētum
eius diuisi sunt ab ira multꝰ eius
⁊ appropinquauit cor illius.

Molliti sunt sermones eius sup oleū :
⁊ ipsi sunt iacula.

Iacta sup dominū curam tuam ⁊ ipse
te enutriet non dabit in eternum

fluctuationem iusto. Tertius

Tu uero deus deduces eos in puteū
uiri sanguinū ⁊ dolosi non dimidia
bunt dies suos ego aūt sp̄abo ī te dō.

Miserere mei deus q̄m conculcauit
me homo tota die impugnās
tribulauit me.

Conculcauerunt me inimici mei: to
ta die q̄m multi bellātes aduersū me.

Ab altitudine diei timebo: ego ue
ro in te sperabo.

In deo laudabo sermones meos in
deo speraui. n̄ timebo q̄d faciat mi caro

Tota die uerba me execrabantur ad
uersum me oēs cogitacōes eorū ī malū

Inhitabunt ⁊ abscondent. ipi calca
neum meum obseruabunt.

Sicut sustinuerunt aīam meam pro

nichilo salvos facies illos in ira po
pulos confringes.

Deus vitam meam annunciavi tibi
posuisti lacrimas meas in conspectu tuo.

Sicut et in promissione tua: tunc con
vertentur inimici mei retrorsum.

In quacumque die invocaverio te ecce cog
novi quoniam deus meus. es

In deo laudabo verbum in domino lauda
bo sermonem in deo speravi non ti
mebo quid faciat michi homo

In me sunt deus vota tua que reddam
laudationes tibi.

Quoniam eripuisti animam meam de mor
te pedes meos de lapsu ut placeam
coram deo in lumine viventium

Miserere mei deus miserere mei
quoniam in te confidit anima mea.

Et membra alarum tuarum sperabo donec transeat iniquitas.
Clamabo ad deum altissimum: deum qui benefecit mihi.
Misit de & liberauit me: dedit in obprobrium conculcantes me.
Misit deus misericordiam suam & veritatem suam & eripuit animam meam de medio catulorum leonum dormiui conturbatus.
Filii hominum dentes eorum arma & sagitte & lingua eorum gladius acutus.
Exaltare super celos deus: & in omnem terram gloria tua.
Laqueum paruerunt pedibus meis: & curuauerunt animam meam.
Foderunt ante faciem meam foueam & transierunt in eam.
Paratum cor meum deus paratum cor

meum cantabo & psalmū dicam.
Exurge gla mea: exurge psalterium
& cithara exurgam diluculo.
Confitebor tibi dñe inter populos & psalmū
dicam tibi in gentibus.
Quia magnificata est usq; ad celos
misericordia tua & usq; ad nubes veritas tua
exaltare super celos deus & super om
nem terram gloria tua.
Si vere utique rectitudinem loquimini
recte iudicate filii hominum.
Etenim in corde iniquitates operamini
in terra iniustitias manus vestre concinnat
Alienati sunt peccatores a vulva erra
verunt ab utero loquentes falsa.
Furor illis secundum similitudinem serpen
tis sicut aspidis surde & obturantis aures suas.
Que non exaudiet vocem incantantis.

et venefici incantantis sapienter.
Deus conteret dentes eorum in ore
ipsorum molas leonum confringet dominus
Ad nichilum devenient tanquam
aqua decurrens intendit arcum
suum donec infirmentur
Sicut cera que fluit auferentur
supercecidit ignis et non viderunt solem.
Priusquam intelligerent spine vestre rap
tum sicut viventes sic in ira absorbebit eos.
Letabitur iustus cum viderit vindictam
manus suas lavabit in sanguine pecoris
Et dicet homo si utique est fructus iusto
utique est deus iudicans eos in terra.
Eripe me de inimicis meis deus
meus et ab insurgentibus
in me libera me.
Eripe me de operantibus iniquitatem

et de viris sanguinum salua me.
Quia ecce ceperunt animam meam ir
ruerunt in me fortes.
Neque iniquitas mea neque peccatum
meum domine sine iniquitate cucur
ri et direxi.
Exurge in occursum meum et vide
et tu domine deus virtutum deus israel.
Intende ad visitandas omnes gentes
ne miserearis omnibus qui operantur iniquitatem.
Convertentur ad vesperam. et famem pa
tientur ut canes et circumbunt civitatem.
Ecce loquentur in ore suo et gladius
in labiis eorum quoniam quis audivit.
Et tu domine diridebis eos ad nichi
lum deduces omnes gentes.
Fortitudinem meam ad te custo
diam quia deus susceptor meus.

deus meus misericordia eius preveniet me.
Deus ostendit michi super inimicos meos
ne occidas eos ne quando obliviscantur populus meus.
Dispergere illos in virtute tua depone
eos protector meus domine.
Delictum oris eorum sermonem la
biorum ipsorum et comprehendantur in superbia sua.
Et de execratione et mendacio annunciabuntur
in consumacione: in ira consumacionis et non erunt.
Et scient quia deus dominabitur iacob et
finium terre.
Convertentur ad vesperam et famem
patientur ut canes circuibunt civitatem.
Ipsi dispergentur ad manducandum.
si vero non fuerint saturati murmurabunt
Ego autem cantabo fortitudinem
tuam et exultabo mane misericordiam tuam.
Quia factus es susceptor meus:

et refugium meum in die tribulacionis mee.

Adiutor meus tibi psallam. quia deus susceptor meus es deus meus misericordia mea.

Deus repulisti nos et destruxisti nos iratus es et misertus es nobis.

Commouisti terram et conturbasti eam sana contriciones eius quia commota.

Ostendisti populo tuo dura potasti nos uino compunctionis.

Dedisti metuentibus te significacionem ut fugiant a facie arcus.

Ut liberentur dilecti tui: saluum fac dextera tua et exaudi me.

Deus locutus est in sancto suo letabor et partibor siccimam et conuallem tabernaculorum metibor

Deus est gala ad meus est manasse
et effraim fortitudo capitis mei.
Iuda rex meus moab olla spei mee
In idumeam extendam calciamē
tum meum mi aliegene subditi sunt.
Quis deducet me in ciuitatē mum
tam quis deducet meusq; i ydumeā.
Nonne tu deus qui repulisti nos et
non egredieris deus i uirtutibz nris.
Da nobis auxiliū de tribulatione
et : uana salus hominis
In deo faciemus uirtutē et ipe ad
nichilum deducet tribulātes nos.
Exaudi deus deprecationem
meam intende orationi mee.
A finibus terre ad te clamaui : du
anxiaretur cor meū in pet exal. me.
Deduxisti me quia factus es spes

Inea turris fortitudinis a facie inimici.
Inhabitabo in tabernaculo tuo in seculum
protegar in velamento alarum tuarum.
Quoniam tu deus meus exaudisti orationem
meam. dedisti hereditatem timentibus nomen tuum.
Dies super dies regis adjices annos
eius usque in diem generationis et generationis.
Permanet in eternum in conspectu dei
misericordia et veritas illi quis requiret.
Ideo psalmum dicam nomini tuo in seculum
seculi. ut reddam vota mea de die in diem.
Homine deo subiecta erit anima
mea ab ipso enim salutare meum.
Etenim ipse deus meus et salutaris
meus susceptor meus non movebor
amplius.
Quousque irruitis in hominem. interficitis

ficatis inmisi nos tanquam parieti
inclinato et macie depulsi.
Verumptamen precium meum cogita
uerunt repellere cucurri in siti: ore
suo benedicebant et corde suo maledicebant.
Verumptamen deo subiecta esto anima
mea quoniam ab ipso patientia mea.
Quia et ipse deus meus et saluator meus
adiutor meus non emigrabo.
Iudeo salutare meum. et gloria mea
deus auxilii mei et spes mea in deo est.
Sperate in eo omnis congregatio
populi: effundite coram illo corda
uestra: deus adiutor noster in eternum.
Verumptamen uani filii hominum
mendaces filii hominum in stateris: ut
decipiant ipsi de uanitate in idipsum.
Nolite sperare in iniquitate et rapinas

nolite concupiscere divitias si affluant
nolite cor apponere.
Semel loquutus est deus duo hec audivi quia potestas dei est et tibi dñe
misericordia. quia tu reddis unicuique iuxta
Deus deus meus ad te de luce vigilo.
Sitivit in te anima mea quam multiplicabitur tibi caro mea.
In terra deserta invia et inaquosa sic in sco apparui tibi ut videre
virtutem tuam et gloriam tuam.
Quoniam melior est misericordia tua super vitas
labia mea laudabunt te.
Sic benedicam te in vita mea et in
nomine tuo levabo manus meas
Sicut adipe et pinguedine repleatur anima mea et labijs exultationis

laudabit os meum.

Sic memor fui tui sup stratum meum
in matutinis meditabor in te quia
fuisti adiutor meus

Et in uelamento alarum tuarū exulta
bo adhesit aīa mea post te me sus
cepit dextera tua.

Ipsi uero in uanum quesierunt aīam
meam introibunt in inferiora terre
tradentur in manus gladii par
tes uulpium erunt

Rex uero letabitur in deo laudabunt
omēs qui iurant in eo quia obstruc
tum est os loquentiū iniqua.

Exaudi deus orationem meā
cum deprecor a timore inimici
eripe animam meam.

Protexisti me a conuentu malig

nantium a multitudine operantium iniquitatem.
Quia exacuerunt ut gladium lingu
as suas intenderunt arcum rem
amaram ut sagittent in occultis
immaculatum.
Subito sagittabunt eum et non ti
mebunt firmauerunt sibi sermonem nequam.
Narrauerunt ut abscondent laque
os: dixerunt quis uidebit eos
Scrutati sunt iniquitates: defecerunt
scrutantes scrutinio.
Accedet homo ad cor altum et exaltabitur deus
Sagitte paruulorum facte sunt plage eorum
et infirmate sunt contra eos lingue eorum
Conturbati sunt omnes qui uidebant
eos et timuit omnis homo.
Et annunciauerunt opera dei et facta
eius non intellexerunt.

Letabitur iustus in dño et sperabit
in eo et laudabuntur oes recti corde.
Te decet ymnus deus in syon
et tibi reddetur votum in ierusalem.
Exaudi orationem meam ad te
omnis caro veniet.
Verba iniquorum prevaluerunt super
nos et impietatibus nris tu propiciabis.
Beatus quem elegisti et assumpsisti
habitabit in atriis tuis.
Replebimur in bonis domus tue.
sanctum est templum tuum mirabile in equitate.
Exaudi nos deus salutaris noster
spes omnium finium terre et in mari longe.
Preparans montes in virtute tua
accinctus potencia. qui conturbas
profundum maris sonum fluctuum eius
turbabuntur gentes et timebunt qui

hitant terminos a signis tuis exit-
matutini et vespere delectabis
Visitasti terram et inebriasti eam multi
plicasti locupletare eam.
Flumen dei repletum est aquis paras
ti cibum illorum quoniam ita est preparatio eius.
Gurgites eius inebrians multiplica
gemmina eius in stillicidiis eius
letabitur germinans.
Benedices corone anni benignitatis
tue et campi tui replebuntur ubertate.
Pinguescent speciosa deserti et exul
tatione colles accingentur.
Induti sunt arietes ovium et valles
habundabunt frumento clamabunt et
enim principium dicent.
Iubilate deo omnis terra. psal
mum dicite nomini eius date. gl. l. e.

Dicite deo q̄m tribilia sunt opa tua
domine in multitudine uirtutis tu
e mentientur tibi inimici tui.
Omnis terra adoret te deus & psal
lat tibi. psalmū dicat nō tuo.
Venite & uidete opa dei tribilis in con
filijs sup filios hominum.
Qui conuertit mare in aridam in flumi
ne pertransibūt pede ibi letabimur in ip̄o.
Qui dominatur in uirtute sua in eter
num oculi eius sup gentes respi
ciunt qui exasperāt se exaltentur in se
metipsis.
Benedicite gentes deum nr̄m & audi
tum facite uocem laudis eius.
Qui posuit aiam meam ad uitā. & nō
dedit in cōmotionē pedes meos.
Quoniam probasti nos deus igne

nos examinasti sicut examinatur argentum.
Induxisti nos in laqueum posuisti tri-
bulationes in dorso nostro imposuisti
homines super capita nostra.
Transiuimus per igneum et aquam:
et eduxisti nos in refrigerium.
Introibo in domum tuam in holocaus-
tis reddam tibi uota mea que dis-
tinxerunt labia mea. mea.
Et locutum est os meum in tribulatione
Holocausta medullata offeram tibi
cum incenso arietum offeram tibi
boues cum hircis.
Venite audite et narrabo omnes qui
timetis dominum. quanta fecit anime mee.
Ad ipsum ore meo clamaui: et exul-
taui sub lingua mea.
Iniquitatem si aspexi in corde meo non

exaudiet dominus.

Propterea exaudiuit deus: et atten
dit uoci deprecationis mee.

Benedictus deus qui non amouit ora
tionem meam et misericordiam suam a me.

Deus misereatur nostri et bene
dicat nobis illuminet uultum suum.
super nos et misereatur nostri.

Ut cognoscamus in terra uiam tuam
in omnibus gentibus salutare tuum.

Confiteantur tibi populi deus confi
teantur tibi populi omnes.

Letentur et exultent gentes quoniam
iudicas populos in equitate et
gentes in terras dirigis.

Confiteantur tibi populi deus confi
teantur tibi populi omnes terra de
dit fructum suum.

Benedicat nos deus deus nr̄ bñdi
cat nos deus ⁊ metuant eum
omnes fines terre.
Exurgat deus ⁊ dissipentur
inimici eius ⁊ fugiant
qui oderunt eum a facie eius.
Sicut deficit fumus deficiāt sic
fluant cera a facie ignis sic pereant
peccatores a facie dei.
Et iusti epulentur ⁊ exultent in
conspectu dei ⁊ delectentur in leticia.
Cantate deo psalmum dicite nomi
ni eius iter facite ei qui ascendit su
per occasum dominus nomen illi.
Exultate in conspectu eius turbabit
a facie eius pr̄s orphanorum
⁊ iudicis viduarum.
Deus in loco scō suo deus qui

hitare facit unius moris in domo
Qui educit vinctos in fortitudine sili-
eos qui exasperant qui habitant in sepulcris
Deus cum egrediueris in conspectu populi
tui. cum pertransieris in deserto.
Terra mota est etenim celi distilla-
uerunt a facie dei sinay a facie dei israel.
Pluuiam uoluntariam segregabis
deus hereditati tue et infirmata est
tu uero perfecisti eam.
Animalia tua habitabunt in ea: pa-
rasti in dulcedine tua pauperi deus
Dominus dabit verbum euangelizan-
tibus uirtute multa.
Dex uirtutum dilecti dilecti et speci
domus diuidere spolia.
Si dormiatis inter medio cleros:
penne columbe deargentate et

posteriora dorsi eius in pallore auri.
Cum discernit celestis regis super eam:
nive dealbabuntur in selmon mons
dei mons pinguis.
Mons coagulatus mons pinguis ut quid spi
camini montes coagulatos
Mons in quo beneplacitum est domino
habitare in eo etenim dominus habitabit in finem.
Currus dei decem milibus multiplex mi
lia letantium dominus in eis in sinaysco.
Ascendisti in altum cepisti captivitatem
accepisti dona in hominibus.
Etenim non credentes inhabitare dominum deum.
Benedictus dominus die cotidie prosper
um iter faciet nobis deus sa
lutarium nostrorum.
Deus noster deus salvos faciendi et domi
ni domini exitus mortis.

Verumptamen deus confringet ca
pita inimicorum suorum. verticē
capilli perambulanciū in delicti sui.
Dixit dominus ex basan conuertā: con
uertam in profundum maris.
Ut intinguatur pes tuus in san
guine lingua canum tuorum:
ex inimicis ab ipso.
Viderunt ingressus tuos deus: in
gressus dei mei qui est in scō.
Preuenerunt principes cōuincti
psallentibus in medio iuuen
cularum tympanistriarū.
In ecclesijs bñdicte dō dño de fontibus israel.
Ibi beniamin adolescentulus in mentis excel.
Principes iuda duces eorum principes
zabulon principes neptalim
Manda deus uirtuti tue confirma

deus hoc quod operatus es in nob'
A templo tuo qu[illegible] in ierusalem tibi
offerent reges munera.
Increpa feras arundinis congrega
cio taurorum in uaccis populorum
ut excludant eos qui probati sunt argento.
Dissipa gentes que bella uolunt ueni
ent ligati ex egipto ethiopia pre
ueniet manus eius deo.
Regna terre cantate deo psallite dno.
Psallite deo qui ascendit super celum
celi ad orientem.
Ecce dabit uoci sue uocem uirtutis
date gloriam deo super israel magni
ficencia eius et uirtus eius in nubibus.
Mirabilis deus in sanctis suis deus
israel ipse dabit uirtutem et fortitudi
nem plebi sue benedictus deus.

Ellum me fac de-
quoniam intraue-
runt aque usq;
ad aiam meam.
Infixus sum
in limo pfundi
et non e substancia.
eni in altitudine maris et tempestas
demersit me.
Laboraui clamans rauce facte sunt fau-
ces mee: defecerunt oculi mei dum spe-
ro in deum meum.
Multiplicati sunt sup capillos capitis
mei qui oderunt mei gratis.
Confortati sunt qui psecuti sunt me
inimici mei inuiste que non rapui tunc
exsoluebam.
Deus tu scis insipienciam meam: et

delicta mea a te non sunt abscondita.
Non erubescant in me qui exspectant
te domine deus uirtutum.
Non confundantur super me quærentes
Quoniam propter te sustinui obprobrium operuit
confusio faciem meam
Extraneus factus sum fratribus meis:
et peregrinus filius matris mee.
Quia zelus domus tue comedit me: et
obprobria exprobrantium tibi
ceciderunt super me.
Et operui in ieiunio animam meam.
et factum est in obprobrium mihi.
Et posui uestimentum meum cilicium
et factus sum illis in parabolam
Aduersum me loquebantur qui sedebant in porta et in me psallebant
qui bibebant uinum.

Ego uero oracionem meam ad te dominus
tempus beneplaciti deus
In multitudine misericordie tue exaudi me
in ueritate salutis tue.
Eripe de luto ut non infigar libera
me ab his qui oderunt me et de profundis aquarum
Non me demergat tempestas aque
neque absorbeat me profundum nec
iugeat super me puteus os suum.
Exaudi me domine quoniam benig
na est misericordia tua: secundum multi
tudinem miserationum tuarum
respice in me
Et ne auertas faciem tuam a puero tuo
quoniam tribulor uelociter exaudi me.
Intende anime mee et liberam eam propter
inimicos meos eripe me
Tu scis improperium meum et confu

sionem meam & reuerentiam meam.
In conspectu tuo sunt omnes qui tribulant me improperium expectauit cor meum & miseriam.
Et sustinui qui simul contristaret & non fuit qui consolaret & non inuenit.
Et dederunt in escam meam fel: & in sitim meam potauerunt me aceto.
Fiat mensa eorum coram ipsis in laqueum & in retributiones & in scandalum.
Obscurentur oculi eorum ne uideant & dorsum eorum semper incurua.
Effunde super eos iram tuam & furor ire tue comprehendat eos
Fiat habitatio eorum deserta: & in tabernaculis eorum non sit qui inhabitet.
Quoniam quem tu percussisti: persecuti

sunt et super dolorem vulnerum eo
rum addiderunt.

Appone iniquitatem super iniquitatem eorum
et non intrent in justitiam tuam.
Deleantur de libro viventium et cum
justis non scribantur.

Ego sum pauper et dolens salus
tua deus suscepit me.

Laudabo nomen dei cum cantico et
magnificabo eum in laude.

Et placebit deo super vitulum vi
tulum cornua producentes et ungulas.

Videant pauperes et letentur querite
deum et vivet anima vestra.

Quoniam exaudivit pauperes dominus:
et vinctos suos non despexit.

Laudent illum celi et terra. mare et om
nia reptilia in eis.

Quoniã deus saluam faciet syon:
et edificabuntur ciuitates iude.
Et habitabunt ibi et hereditate acquirent eã.
Et semen seruoꝝ eius possidebit eã
et qui diligũt nomẽ eius habitabũt in ea.

Deus in adiutoriũ meum intẽde: dñe ad adiuuandũ me festina.
Confundantur et reuereantur qui querunt animam meam
Auertantur retrorsum et erubescant qui uolunt michi mala.
Auertantur statim erubescẽtes qui dicunt michi euge euge.
Exultent et letentur in te omnes qui querunt te et dicant semper magnificetur dominus qui diligũt saluare tuum.
Ego uero egenus et pauper sum deus adiuua me.

Adiutor meus & liberator meus es
tu domine ne moreris.

In te domine speraui non confun
dar in eternum in iustitia tua libe
ra me & eripe me.

Inclina ad me aurem tuam & salua me.
Esto michi in deum protectorem & in
locum munitum ut saluum me facias
Quoniam firmamentum meum & refu
gium meum es tu.

Deus meus eripe me de manu pec
catoris & de manu contra legem
agentis & iniqui

Quoniam tu es patientia mea do
mine spes mea a iuuentute mea
in te confirmatus sum ex utero de
uentre matris mee tu es protector me
In te cantatio mea semper tanquam

prodigium factus sum multis et tu ad
iutor fortis. Repleatur os meum lau
de ut cantem gloriam tuam tota di
e magnitudinem tuam.
Ne proicias me in tempore senectutis
cum defecerit virtus mea ne derelinquas me.
Quia dixerunt inimici mei mihi. et qui cu
todiebant animam meam consilium fe
cerunt in unum.
Dicentes deus derelinquid eum persequi
mini et comprehendite eum. quia
non est qui eripiat.
Deus ne elongeris a me deus meus
in auxilium meum respice.
Confundantur et deficiant detrahen
tes anime mee operiantur confusio
ne et pudore qui querunt mala michi
Ego autem semper sperabo. et adiciam super

omnem laudem tuam.

Os meum annuntiabit iustitiam tuã
tota die salutare tuum.

Quoniam non cognoui litteraturam: in
troibo in potentias domini dñe me
moraboz iustitie tue solius.

Deus docuisti me a iuuentute mea &
usq; nunc pnunciabo mirabilia tua.

Et usq; in senectam & senium deus ne
derelinquas me.

Donec annuntiem brachium tuum
omni generationi que uenturo e
potentiam tuam & iustitiam tuam
deus usq; in altissima que fecisti
magnalia deus quis similis tibi.

Quantas ostendisti mihi tribulationes
multas & malas & conuersus viui
ficasti me & de abissis terre iterum

redimisti me.

Multiplicasti magnificentiam tuam
& consolatus es me.

Confitebor tibi in nabis
psalmum veritatem tuam deus psal
lam tibi in cithara sco israel.

Exultabunt labia mea cum cantem
tibi & anima mea quam redemisti.
Sed & lingua mea tota die meditabi
tur iustitiam tuam cum confusi & rever
riti fuerunt qui querunt mala mi.

Deus iudicium tuum regi
da & iustitiam tuam filio regis.

Iudicare populum tuum in iustitia: &
pauperes tuos in iudicio

Suscipiant montes pacem populo: et
colles iustitiam.

Iudicabit pauperes populi & salvos
faciet

filios pauperum. et humiliabit
calumpniatorem.
Et permanebit cum sole et ante lu
nam in generatione et generationem
Descendet sicut pluuia in uellus.
et sicut stillicidia stillantia super terram.
Orietur in diebus eius iusticia et hun
dancia pacis donec auferatur luna.
Et dominabitur a mari usque ad mare
et a flumine usque ad terminos orbis terrarum.
Coram illo procident ethiopes et in
imici eius terram lingent.
Reges tharsis et insule munera
offerent reges arabum et saba do
na adducent.
Et adorabunt eum omnes reges
omnes gentes seruient ei.
Quia liberabit pauperem a poten

te et pauperem cui nō erat adiutor.
Parcet pauperi et inopi et animas
pauperum salvas faciet.
Ex usuris et iniquitate redimet animas
eorum et honorabile nomen eorum coram il.
Et vivet et dabitur ei de auro arabie
et adorabunt de ipso semper tota die
benedicent ei.
Erit firmamentum in terra in summis
montium superextolletur super liba
num fluctus eius et florebunt de
civitate sicut fenum terre.
Sit nomen eius benedictum in secula
ante solem permanet nomen eius.
Et benedicentur in ipso omnes tri
bus terre omnes gentes magnificabunt eum.
Benedictus dominus deus israel: qui facit
mirabilia solus

Et benedictum nomen maiestatis
eius in eternum et replebitur maies
tate eius omnis terra fiat fiat.
Quam bonus israel deus his
qui recto sunt corde.
Mei autem pene moti sunt pedes
pene effusi sunt gressus mei.
Quia zelavi super iniquos pacem pec
catorum videns.
Quia non est respectus morti eorum
et firmamentum in plaga eorum
In labore hominum non sunt et cum
hominibus non flagellabuntur.
Ideo tenuit eos superbia operti sunt
iniquitate et impietate sua
Prodiit quasi ex adipe iniquitas
eorum: transierunt in effectum cordis
Cogitaverunt et locuti sunt ne

quiciam. iniquitatē i excelso locutus est.
Posuerunt in celum os suū: et lin
gua eorum transiuit in terra.
Ideo conuertetur ppls meus hic: et
dies plenus inueniuntur i eis
Et dixerunt quomodo scit deus: et
si est scīa in excelso.
Ecce ipi peccatores et habundantes
in seculo obtinuerunt diuicias
Et dixi g° sine causa iustificaui
cor meum: et laui mt innocen
tes manus meas.
Et fui flagellatus tota die et cas
tigacio mea in matutinis
Si dicebam narrabo sic: ecce na
cionem filiorum tuorum reprobaui.
Existimabam ut cognoscerem
hoc labor est ante me.

onec intrem in scuarium dei ⁊ intelli
gam in nouissimis eorum.
Verumptamen propter dolos posuisti
eis deiecisti eos dum alleuarentur
Quomodo facti sunt in desolationē subi
to defecerunt. perierunt ꝓp iniquitatē suā.
Velut somnium surgentium: dñe in ci
uitate tua. ymaginē ipsorum ad
nichilum rediges.
Quia inflammatum est cor meum
⁊ renes mei cōmutati sunt ⁊ ego
ad nichilum redactus sum ⁊ nescim.
Et uimentum factus sum apud te: ⁊
ego semper tecum.
Tenuisti uianum dextram meam et
in uoluntate tua deduxisti me: ⁊
cum gloria suscepisti me.
Quid enim michi est in celo ⁊ a te qd

nolui super terram.

Deficiat cor meum et caro mea deus cordis mei et pars mea deus meus in
Quia ecce qui elongant se a te peribunt
perdidisti omnes qui fornicantur abs te.
Mihi autem adherere deo bonum est:
ponere in deo spem meam.
Et transmigrabunt omnes predicationes
tuas in portis filie syon.
Quid deus repulisti in finem
iratus est furor tuus super
oues pascue tue.
Memor esto congregationis tue:
quam possedisti ab initio.
Redemisti virgam hereditatis tue
mons syon in quo habitasti in eo.
Leua manus tuas in superbias eorum
in finem quanta malignatus est inimicus in sanc-

Et gliati sunt qui oderunt te in medio
sollempnitatis tue.
Posuerunt signa sua signa et non cog
uerunt sicut in exitu sr̄ sūmū.
Quasi in silua lignorum securibus ex
ciderunt ianuas eius in idipm̄ in se
curi et ascia deiecerunt eam.
Incenderunt igni scūarium tuum in
terra polluerunt tabnaculū nōis tui.
Dixerunt in corde suo cognacio eorum
simul. quiescere faciamus omnes
dies festos dei a terra.
Signa nr̄a non uidimus iam non
ꝓpha et nos non cognoscat āplius.
Usquequo deus improperabit inimi
cus irritat aduersarius nomen tuū ī finē.
Deus aūt rex nr̄ ante secula operatus
est salutem in medio tr̄e.

Ut quid auertis manū tuam et dextrā
tuam: de medio sinu tuo in finem

Tu confirmasti in virtute tua mare:
contribulasti capita draconum in aquis.
Tu confregisti capita draconis dedisti
eum escam populis ethiopum.
Tu dirupisti fontes et torrentes: tu
siccasti fluvios ethan.
Tuus est dies et tua est nox tu fab
ricatus es auroram et solem.
Tu fecisti omnes terminos terre estatem
et ver tu plasmasti ea.
Memor esto huius inimicus improperabit
domino et populus insipiens
incitavit nomen tuum.
Ne tradas bestiis animas confitentes
tibi et animas pauperum tuorum
ne obliviscaris in finem.
Respice in testamentum tuum: quia
repleti sunt qui obscurati sunt terre

domibus iniquitatum

Ne avertatur humilis factus confusus
pauper et inops laudabunt nomen tuum.

Exurge deus iudica causam tuam:
memor esto improperiorum tuorum eorum
ab insipiente sunt tota die.

Ne obliviscaris voces inimicorum tuo
rum. superbia eorum qui te oderunt ascendit semper.

Confitebimur tibi deus: con
fitebimur et invocabimus
nomen tuum.

Narrabimus mirabilia tua: cum
accepero tempus ego iusticias iudicabo.

Liquefacta est terra et omnes qui hi
tant in ea ego confirmavi columpnas eius.

Dixi iniquis nolite iniquae agere et deli
quentibus. nolite exaltare cornu.

Nolite extollere in altum cornu ves

trium uolite loq̄ aduersus deū iniquitatē.
Quia neq; ab oriente neq; ab occidē
te neq; a desertis montibus quoniam
deus iudex est.
Hunc humiliat et hunc exaltat: quia
calix in manu domini. uini meri.
plenus mixto
Et inclinauit ex hoc in hoc ueruptū
fex eius nō ē exinanita bibent om
nes peccatores terre.
Ego autem annūciabo in seculum:
cantabo deo iacob.
Et omnia cornua peccatorum confri
gam et exaltabuntur cornua iusti.
Notus in iudea deus in israel
magnum nomen eius.
Et factus est in pace lo[illegible]cus
eius et habitacio eius in syon.

Ibi confregit potencias arcuum scu
tum gladium ⁊ bellum.
Illuminans tu mirabilr̄ a mon
tibus eternis turbati sunt omnes in
sipientes corde.
Dormierunt somnum suum ⁊ in di
nuenerunt oēs viri diuiciarum in manibus suis.
Ab increpacione tua deus iacob:
dormitauerunt qui ascenderunt equos.
Tu terribilis es quis resistet tibi ex
tunc ira tua.
De celo auditum fecisti iudicium t̄
ra tremuit ⁊ quieuit
Cum exurgeret in iudicium deus:
ut saluos faceret oēs mansuetos terre.
Quoniam cogitacio hominis confitebitur tibi ⁊
reliquie. cogitaciones diem
festum agent. t̄

Vouete ⁊ reddite dño deo nrō oīs
qui in circuitu eius affertis munera.
Terribili ⁊ ei qui aufert spm̄ princi
pum terribili apud reges terre.
Voce mea ad dñm clamaui. vo
ce mea ad dñm ⁊ intendit mi.
In die tribulationis mee deum ex
quisiui manibus meis nocte contra
eum ⁊ non sum deceptus.
Renuit consolari anima mea. memor
fui dei ⁊ delectatus sum ⁊ exercitatus
sum ⁊ defecit spiritus meus.
Anticipauerunt vigilias oculi mei
turbatus sum ⁊ nō sum locutus.
Cogitaui dies antiquos ⁊ annos
eternos in mente habui
Et meditatus sum nocte cum corde
meo ⁊ exercitabar ⁊ scopebā spm̄ meū.

Numquid in eternum proiciet deus aut
non apponet ut complacior sit adhuc
Aut in finem misericordiam suam abscidet:
a generacione in generacionem.
ut obliviscetur misereri deus. aut con
tinebit in ira sua misericordias suas.
Et dixi nunc cepi hec mutacio dextere excelse.
Memor fui operum domini quia memor
ero ab initio mirabilium tuorum.
Et meditabor in omnibus operibus tuis:
et in adinvencionibus tuis exercebor
Deus in sancto via tua quis deus magnus
sicut deus noster. tu es deus qui facis mirab.
Notam fecisti in virtute tuam. rede
misti in brachio tuo populum tuum fi
lios iacob et ioseph.
Viderunt te aque deus: viderunt te
aque et timuerunt et turbati sunt abissi.

Multitudo sonitus aquarum vocem dederunt nubes
tenim sagitte tue transeunt vox
tonitrui tui in rota.
Alluxerunt choruscationes tue orbi
terre commota est et contremuit terra.
In mari via tua et semite tue in a
quis multis et vestigia tua non
cognoscentur
Deduxisti sicut oves populum tu
um in manu moysi et aaron.
Attendite popule meus legem
meam inclinate aurem ves
tram in verba oris mei.
Aperiam in parabolis os meum loquar
propositiones ab initio.
Quanta audivimus et cognovimus
ea et patres nostri narraverunt nobis
Non sunt occultata a filiis eorum

in generatione alta
Narrantes laudes domini et virtutes
eius et mirabilia eius que fecit
Et suscitauit testimonium in iacob
et legem posuit in israel.
Quanta mandauit patribus nostris
nota facere ea filijs suis ut cognos
cat generatio altera.
Filij qui nascentur exurgent et nar
rabunt filijs suis.
Et ponant in deo spem suam et non
obliuiscantur operum dei et manda
ta eius exquirant.
Ne fiant sicut patres eorum gene
ratio praua et exasperans.
Generatio que non direxit cor suum
et non est creditus cum deo spiritus eius.
Filij effrem intendentes et mittentes

arcum conuersi sunt in die belli.
Non custodierunt testamentum dei
et in lege eius noluerunt ambulare.
Et obliti sunt benefactorum eius et mira
bilium eius que ostendit eis
Coram patribus eorum fecit mirabilia
in terra egipti in campo thaneos
Interrupit mare et perduxit eos et statuit
aquas quasi in utre
Et deduxit eos in nube diei et tota
nocte in illuminatione ignis
Interrupit petram in heremo: et ad
aquauit eos uelud in abisso multa.
Et eduxit aquam de petra: et deduxit
tanquam flumina aquas.
Et apposuerunt adhuc peccare ei
in nam excitauerunt excelsum in
maquoso.

Et temptauerunt deum in cordibus
suis ut petierunt escas aiabz suis.
Et male locuti sunt de deo dixerunt:
numquid potest deus parare mensam in deserto.
Quoniam percussit petram et fluxerunt
aque et torrentes inundauerunt.
Numquid et panem potest dare aut
parare mensam populo suo.
Ideo audiuit dñs et distulit et ignis
accensus est in iacob et ira ascendit in israel.
Quia non crediderunt in deo. nec
sperauerunt in salutari eius.
Et mandauit nubibus desup: et
ianuas celi aperuit
Et pluit illis manna ad manducandum panem celi dedit eis.
Panem angelorum manducauit

homo.

homo: cibaria misit eis in hūdancia.
Transtulit austrum de celo et induxit
in virtute sua affricum.
Et pluit super eos sicut pulverem
carnes et sicut arenam maris volati
lia pennata.
Et ceciderunt in medio castrorum
eorum circa tabernacula eorum.
Et manducaverunt et saturati sunt
nimis et desiderium eorum attulit eis
non sunt fraudati a desiderio suo
Adhuc esce eorum erant in ore ipso
rum et ira dei ascendit super eos
Et occidit pingues eorum et elec
tos israel impediunt.
In omnibus hiis peccaverunt adhuc
et non crediderunt in mirabilibus eius
Et defecerunt in vanitate dies eorum

et aurum eorum cum festinatione.

Cum occiderit eos querebant eum
et reuertebantur diluculo ueniebant
ad eum.

Et rememorati sunt quia deus ad
iutor est eorum et deus excelsus. redemp
tor eorum est.

Et dilexerunt eum in ore suo
et lingua sua mentiti sunt ei

Cor autem eorum non erat rectum:
cum eo: nec fideles habiti sunt in testa
mento eius.

Ipse autem misericors et propitius fiet
peccatis eorum et non disperdet eos.

Et habundauit ut auertit iram
suam et non accendit omnem iram suam.

Et recordatus est quia caro sunt:
spiritus uadens et non rediens.

Quociens exacerbauerunt eum in
deserto in ira concitauerunt eum in aquoso.
Et conuersi sunt et temptauerunt deum
et sanctum israel exacerbauerunt.
Non sunt recordati manus eius: die
qua redemit eos de manu tribulantis.
Sicut posuit in egipto signa sua et
prodigia sua in campo thaneos
Et conuertit in sanguinem flumina
eorum et ymbres eorum ne biberent.
Misit in eos cynomiam et comedit
eos ranam et dispersit eos.
Et dedit erugini fructus eorum et la
bores eorum locuste.
Et occidit in grandine uineas eorum
et moros eorum in pruina.
Et tradidit grandini iumenta eorum
et possessionem eorum igni.

Misit in eos iram indignacionis sue
indignacionem et iram et tribula
cionem immissiones per angelos malos
Viam fecit semite ire sue et non pepercit
a morte animarum eorum et iumenta
eorum in morte conclusit.
Et percussit omne primogenitum in
terra egipti primicias omnis laboris
eorum in tabernaculis cham.
Et abstulit sicut oves populum suum
et perduxit eos tamquam gregem in deserto.
Et deduxit eos in spe et non timuerunt
et inimicos eorum operuit mare.
Et induxit eos in montem sanctificacionis
sue montem quem acquisivit dextera eius
Et eiecit a facie eorum gentes et sorte
divisit eis terram in funiculo distri
bucionis

Et habitare fecit in tabernaculis eorum tribus israel.
Et temptauerunt et exacerbauerunt
deum excelsum et testimonia eius non custodierunt.
Et auerterunt se et non seruauerunt pactum.
quemadmodum patres eorum conuersi sunt in arcum
prauum.
Iniram : concitauerunt eum :
in collibus suis et in sculptilibus
suis ad emulationem eum prouocauerunt.
Audiuit deus et spreuit et ad nichilum
redegit ualde israel.
Et repulit tabernaculum filo. tabernacu
lum suum ubi habitauit in hominibus.
Et tradidit in captiuitatem uirtutem
eorum et pulcritudinem eorum in manus inimici.
Et conclusit in gladio populum suum :
et hereditatem suam spreuit.
Iuuenes eorum comedit ignis : et.

uirgines eorum non sunt lamentate.
Sacerdotes eorum in gladio ceciderunt
et uidue eorum non plorabantur
Et excitatus est tanquam dormiens
dominus et tanquam potens crapula
tus a uino.
Et percussit inimicos suos in posterio
ra obprobrium sempiternum dedit illis.
Et repulit tabernaculum ioseph et tri
bum effraim non elegit.
Sed elegit tribum iuda montem
sion quem dilexit
Et edificauit sicut unicornium sanctificium
suum in terra quam fundauit in secula
Et elegit dauid seruum suum et sustulit
eum de gregibus ouium depost fe
tantes accepit eum.
Pascere iacob seruum suum et israel here

ditatem suam.

Et pauit eos in innocentia cordis sui & in intellectibus manuum suarum deduxit eos.

Deus uenerunt gentes in hereditatem tuam polluerunt templum sanctum tuum posuerunt hierusalem in pomorum custodiam.

Posuerunt mortalia seruorum tuorum escas uolatilibus celi carnes sanctorum tuorum bestiis terre

Effuderunt sanguinem eorum tanquam aquam in circuitu hierusalem & non erat qui sepeliret.

Facti sumus obprobrium uicinis nostris subsannatio & illusio his qui in circuitu nostro sunt.

Usquequo domine irascis in finem.

accendetur uelud ignis et el⁹ tu⁹.
Effunde iram tuam in gentes que
te non nouerunt et in regna que
nomen tuum non inuocauerunt.
Quia comederunt iacob et locum
eius desolauerunt.
Ne memineris iniquitatum nrarum
antiquarum cito anticipent nos
mie tue. qr pauperes facti sum⁹ nimis.
Adiuua nos deus salutaris nostr
et ppter gliam nois tui dne libera
nos et ppicius esto pecctis nris
ppter nomen tuum.
Ne forte dicant in gentibus ubie
deus eorum et innotescat in na
tionibus coram oculis nris
Vltio sanguinis seruorum tuorum
qui effus⁹ est introeat in conspec
tu

tuo genitus compeditorum.
Secundum magnitudinem brachii tui
posside filios mortificatorum
Et reddite vicinis nostris septuplum in
sinu eorum improperium ipsorum quod
exprobraverunt tibi domine.
Nos autem populus tuus et oves pas
cue tue confitebimur tibi in sectum.
In generacione et generacionem
annunciabimus laudem tuam.
Qui regis israel intende qui
deducis velut ovem ioseph.
Qui sedes super cherubin manifestare
coram effraim beniamin et manasse.
Excita potenciam tuam et veni ut salvos
facias nos.
Deus convertite nos et ostende faciem
tuam et salvi erimus.

Deus virtutum quousq; irasce
ris super orationē servi tui.
Cibabis nos pane lacrymarum et
potum dabis nobis in lacrimis
in mensura.
Posuisti nos in contradictionem
vicinis nris & inimici nri subsan
serunt nos
Deus virtutum convertere nos & ostende
de faciem tuam & salvi erimus
Vineam de egypto transtulisti ejecisti
gentes & plantasti eam
Dux viis fuisti in conspectu ejus:
& plantasti radices ejus & replevit ter
Operuit montes umbra ejus & arbus
ta ejus cedros dei.
Extendit palmites suos: usq; ad
mare & usq; ad flumē propagines ejus

Ut quid destruxisti maceriam eius et
vindemiant eam omnes qui pertrahi
untur viam.
Exterminavit eam aper de silva: et
singularis ferus est eam.
Deus virtutum convertere respice de
celo et vide et visita vineam istam.
Et perfece eam quam plantavit dex
tera tua et super filium hominis quem
confirmasti tibi.
Incensa igni et suffosa ab increpacio
ne vultus tui peribunt.
Fiat manus tua super virum dexte
re tue et super filium hominis quem confirmasti tibi.
Et non discedimus a te vivificabis
nos et nomen tuum invocabimus.
Domine deus virtutum converte
nos et ostende faciem tuam et salvi erimus

Exultate deo adiu
tori nro iubilate
deo iacob. Sumi
te psalmum et date
tympanum psalterium iocun
dum cum cithara.
Buccinate in neomenia tuba:
insigni die sollempnitatis nre.
Quia preceptum in israel est et iu
dicium deo iacob.
Testimonium in ioseph posuit:
illud cum exiret de terra egipti
linguam quam no nouerat audiuit.
Diuerti ab oneribus dorsum eius
et manus eius in cophino seruierunt.
In tribulacione inuocasti me:
et liberaui te et exaudiui te in ab
scondito tempestatis probaui

te apud aq̄m contradictionis.
Audi populus meus ⁊ contesta
bor te: israel si audieris me. nō
erit in te deus recens neq; adora
bis deum alienum.
Ego enim sum dn̄s deus tuus qui
eduxi te de t̄ra egipti dilata os
tuum ⁊ impleto illud.
Et non audiuit populus meus uo
cē meam ⁊ isrl' non intendit mi.
Et diuisi eos scd̄m desid̄ia cordis
eorum ibūt in adinuēcōibz suis.
Si ppl's meus audisset me isrl' si ī
uijs meis ambulasset. | humiliasse
Pro nichilo forcitan inimicos eo
⁊ sup tribulantes eos misissē
manum meam.
Inimici domini mentiti sunt ei

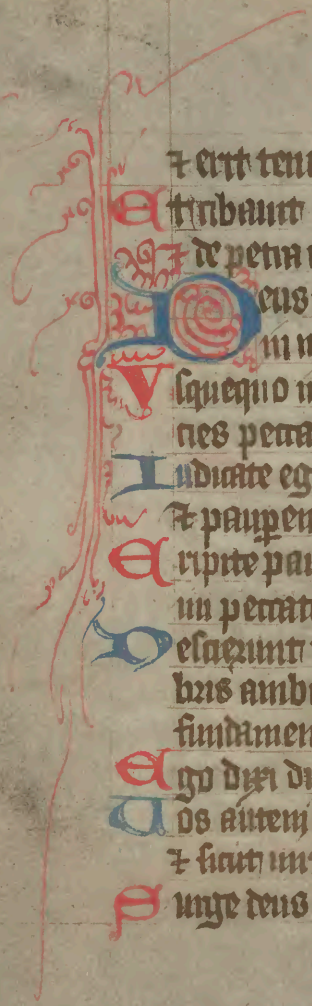

⁊ erit tempus eorum in secula.
Et cibauit eos ex adipe frumenti
⁊ de petra melle saturauit eos.
Deus stetit in sinagoga deorum
in medio autem deos iudicat.
Vsquequo iudicatis iniquitatem ⁊ fa
cies peccatorum sumitis
Iudicate egeno ⁊ pupillo humilem
⁊ pauperem iustificate.
Eripite pauperem ⁊ egenum de ma
nu peccatorum liberate.
Nescierunt neque intellexerunt in tene
bris ambulant mouebuntur omnia
fundamenta terre.
Ego dixi dii estis ⁊ filii excelsi omnes.
Vos autem sicut homines moriemini
⁊ sicut unus de principibus cadetis.
Surge deus iudica terram quoniam

tu hereditabis in omnibus gentibus.
Deus quis similis erit tibi: ne
taceas neque compescaris deus.
Quoniam ecce inimici tui sonuerunt et qui
oderunt te extulerunt caput
Super populum tuum malignauerunt con
silium et cogitauerunt aduersus sanctos tuos.
Dixerunt uenite et disperdamus eos
de gente: et non memoretur nomen
israel ultra.
Quoniam cogitauerunt unanimiter
simul aduersum te testamentum
disposuerunt tabernacula ydumeorum
et ysmaelite.
Moab et agarem gebal et amon et
amalech alienigene cum habitan
tibus tirum.
Etenim assur uenit facti sunt in adiu

torum filius loth.

Fac illis sicut median ⁊ sesare. ⁊ sicut
iabin in torrente syson.

Disperierunt mendor factiss ut stercus terre

Pone principes eorum sicut oreb ⁊
zeb. ⁊ zebee. et salmana

Omnes principes eorum qui dixerunt
hereditate possideamus sanctuarium dei.

Deus meus pone illos ut rotam ⁊
sicut stipulam ante faciem venti.

Sicut ignis qui comburet siluam.
⁊ sicut flamma comburens montes.

Ita persequeris eos in tempestate tua
⁊ in ira tua conturbabis eos

Imple facies eorum ignominia ⁊
querent nomen tuum domine.

Erubescant ⁊ conturbentur in se
culum seculi ⁊ confundantur ⁊ pereant.

Ut cognoscant quia nomē tibi
dn̄s tu solus altissimus in oī terra
Quam dilecta tabernacula tua
dn̄e virtutū concupiscit et de
ficit anima mea in atria dn̄i.
Cor meum et caro mea exultaue
runt in deum viuum.
Etenim passer inuenit sibi domū
et turtur nidum ū ponat pullos s.
Altaria tua dn̄e virtutū rex meus
et deus meus.
Beati qui hītant in domo tua dn̄e
in secula seculorum laudabunt te
Beatus vir cuius est auxilium abs
te ascensiones in corde suo dis
posuit in ualle lacrimarum in lo
co quem posuit.
Etenim benedictionē dabit legis

lator: ibunt de uirtute in uirtutē
uidebitur deus deorum in syon.
Dne deus uirtutum exaudi orōnem
meam auribꝫ ꝑcipe deus iacob.
Protector nr̄ aspice deus ⁊ respice in
faciem xp̄i tui.
Quia melior est dies una in atriis
tuis super milia.
Elegi abiectus esse in domo dei ma
gis q̄m hītare in tabernaculis pctorꝫ
Quia miam ⁊ ueritatē diligit deus
gr̄iam ⁊ gl̄iam dabit dn̄s.
Non p̄uabit bonis eos qui ambu
lant in innocencia dn̄e uirtutum
beatus homo qui sperat ī te.
Benedixisti dn̄e t̄riam tuam:
auertisti captiuitatē iacob.
Remisisti iniquitatē plebis tue ope

uisti omnia peccata eorum.
Mitigasti omnem iram tuam auertis
tisti ab ira indignacionis tue.
Conuerte nos deus salutaris nr̄ ⁊ auer
te iram tuam a nobis
Numquid in eternum irasceris nobis
aut extendes nā tuā a generacō
ne in generacionem.
Deus tu conuersus uiuificabis nos
⁊ plebs tua letabitur in te
Ostende nobis dn̄e mīam tuam ⁊
salutare tuum da nobis.
Audiam quid loquatur in me deus
qm̄ loquetur pacē ī plebē suā
Et sup̄ sanctos suos ⁊ in eos qui
conuertur ad cor.
Verumptamen ꝓpe timentes eū
salutare ipsius ut inhitet glia.

in terra mã.
Misericordia ⁊ ueritas obuiauerũt
sibi iustitia ⁊ pax osculate sũt
Veritas de tra orta ẽ: ⁊ iustitia de ce
lo prospexit.
Etenim dominus dabit benignita
tem ⁊ terra nra dabit fructũ suũ.
Iustitia ante eum ambulabit ⁊
ponet in uia gressus suos.
Inclina dñe aurẽ tuam ⁊ exau
di me quĩ inops ⁊ pauper sũ ego.
Custodi animã meam quĩ sanctus
sum saluum fac seruũ tuũ deus
meus sperantem in te.
Miserere mei dñe quĩ ad te clamaui
tota die letifica animã serui tui
quĩ ad te aiam meã leuaui.
Quoniam tu dñe suauis ⁊ mitis

⁊ mũc.

⁊ multe mīe omībꝫ inuocantibꝫ te.
Auribꝫ ꝑcipe orōnem meā intende
uoci deprecacionis mee.
In die tribulacionis mee clamaui
ad te. quia exaudisti me.
Non est similis tui in dijs dn̄e:
non est scd̄m opera tua.
Omnes gentes quascunꝫ fecisti ue
nient ⁊ adorabunt coram te dn̄e
⁊ glr̄ificabunt nomē tuum.
Quī magnus es tu ⁊ faciens mira
bilia tu es deus solus.
Deduc me dn̄e in via tua ⁊ ingre
diar in ueritate tua. letetur cor
meum ut timeat nomē tuū.
Confitebor tibi dn̄e deus meus: in
toto corde meo ⁊ glr̄ificabo nomē
tuum mēt̄uum

Quia mīa tua magna est sup̄ me
⁊ eruisti aīam meā ex īferno īferiori
Deus iniqui insurrexerunt sup̄ me:
⁊ synagoga potenciū quesierūt
aīam meam ⁊ nō p̄posuerunt te
in conspectu suo.
Et tu domine deus miserator ⁊
misericors paciens ⁊ multe mīe
⁊ uerax.
Respice in me ⁊ miserere mei. da im
p̄ium p̄uo tuo ⁊ saluum fac filiū
ancille tue.
Fac mecum signum in bono ut iu
deant qui me oderunt ⁊ confun
dantur quī tu dn̄e adiuuisti me:
⁊ consolatus es me.
Fundamenta eius in montib⁹
scīs diligit dn̄s portas syō

sup omnia tabernacula iacob.
Gloriosa dicta sunt de te ciuitas dei
Memor ero raab et babilonis scientium.
Ecce alienigene et tyrus et populus
ethiopum hii fuerunt illic
Numquid sion dicet homo. et ho
mo natus est in ea ipse fundauit eam
altissimus
Dominus narrabit in scripturis populo
rum et principum horum qui fuerit in ea
sicut letantium omnium habitatio est in te
Domine deus salutis mee
die clamaui et nocte coram te.
Intret in conspectu tuo oratio mea
inclina aurem tuam ad precem meam.
Quia repleta est malis anima mea
et uita mea inferno appropiauit.
Estimatus sum cum descendentib⁹

in lacum factus sum sicut homo
sine adiutorio inter mortuos lib.
Sicut vulnerati dormientes in se
pulcris quorum non es memor am
plius et ipsi de manu tua repul
si sunt.
Posuerunt me in lacu inferiori
in tenebrosis et in umbra mortis.
Super me confirmatus est furor tuus
et omnes fluctus tuos induxisti super me
Longe fecisti notos meos a me
posuerunt me abhominationes.
Traditus sum et non egrediebar
oculi mei languerunt per inopia.
Clamavi ad te domine tota die ex
pandi ad te manus meas
Numquid mortuis facies mira
bilia aut medici suscitabunt et

confitebuntur tibi.

Numquid narrabit aliquis in sepulcro misericordiam tuam et veritatem tuam in perditione.

Numquid cognoscentur in tenebris mirabilia tua et iustitia tua in terra oblivionis

Et ego ad te domine clamavi: et mane oratio mea preveniet te.

Ut quid domine repellis orationem meam: avertis faciem tuam a me.

Pauper sum ego et in laboribus a iuventute mea exaltatus autem humiliatus sum et conturbatus

In me transierunt irae tuae et terrores tui conturbaverunt me

Circumdederunt me sicut aqua tota die circumdederunt me simul.

Elongasti a me amicum & proximum & notos meos a miseria.
Misericordias dñi in eternum cantabo.
In generacione & generacionem annunciabo veritatem tuam in ore meo.
Quoniam dixisti in eternum misericordia edificabitur in celis preparabitur veritas tua in eis.
Disposui testamentum electis meis juravi david servo meo usque in eternum preparabo semen tuum.
Et edificabo in generacione & generacionem sedem tuam.
Confitebuntur celi mirabilia tua dñe & enim veritatem tuam in ecclesia sanctorum.
Quis enim in nubibus equabitur dño similis erit deo in filiis dei.

Deus qui glorificatur in consilio sanctorum magnus et terribilis super omnes qui in circuitu eius sunt.

Domine deus virtutum quis similis tibi potens es domine et veritas tua in circuitu tuo

Tu dominaris potestati maris motum autem fluctuum eius tu mitigas.

Tu humiliasti sicut vulneratum superbum in brachio virtutis tue dispersisti inimicos tuos

Tui sunt celi et tua est terra orbem terre et plenitudinem eius tu fundasti aquilonem et mare tu creasti.

Thabor et hermon in nomine tuo exultabunt tuum brachium cum potentia.

Brachium manus tue & exaltet dextera tua iustitia & iudicium preparatio sedis tue
Misericordia & veritas precedent faciem tuam beatus populus qui scit iubilationem.
Domine in lumine vultus tui ambulabunt & in nomine tuo exultabunt tota die & in iustitia tua exaltabuntur.
Quoniam gloria virtutis eorum tu es & in beneplacito tuo exaltabitur cornu nostrum.
Quia domini est assumptio nostri & sancti israel regis nostri
Magnificatus es in visione filiis tuis & dixisti posui adiutorium super potentem & exaltavi electum de plebe mea.

Inuenem dauid seruum meū oleo
scō meo unxi eum.
Manus enim mea auxiliabitur ei
& brachiū meū confirmabit eū.
Nichil proficiet inimicus in eo: &
filius iniquitatis non apponet
nocere ei.
Et conabam a facie ipius inimicos
eius & odientes eū in fugā cōuertā.
Et ueritas mea & misericordia mea cū ipso
& in nomine meo exaltabit cornu eius.
Et ponam in mari manū eius &
in fluminibz dexteram eius
Ipse inuocauit me pater meus es
tu: deus meus & susceptor salu
tis nee.
Et ego primogenitum ponam
illum excelsum p̄ regibus terre

Inetinū seruabo illi mīam me
am ⁊ testamētū meū fidele ipi.
Et ponam in sclm scli semen eius
⁊ tronū eius sicut dies celi.
Si autē derelinqrint filij eius le
gem meā ⁊ in iudicijs meis
non ambulauerint
Si iusticias meas pphauerint
⁊ mandata mea nō custodierint
Visitabo in uirga iniquitates
eorum ⁊ in uerbibꝫ peccata eorū
Mīam aūt meam non dispgā ab eo.
neqꝫ nocebo in ueritate mea.
Deqꝫ pphanabo testamentū
meum ⁊ que procedunt de la
bijs meis nō faciam irrita
Semel iuraui in scō meo: si da
uid menciar semē eius mētnū ma
nebit.

Et tronus eius sicut sol in conspectu meo & sicut luna perfecta in eternum & testis in celo fidelis.

Tu autem repulisti & despexisti distulisti xpm tuum.

Irritasti testamentum servi tui prophanasti in terra sanctuarium eius.

Destruxisti omnes sepes eius posuisti firmamentum eius formidinem.

Diripuerunt eum omnes transeuntes viam factus est opprobrium vicinis suis.

Exaltasti dexteram deprimentium eum letificasti omnes inimicos eius.

Auertisti adiutorium gladii eius & non es auxiliatus ei in bello.

Destruxisti eum ab emundatione & sedem eius in terra collisisti.

Minorasti dies temporis eius per
fudisti eum confusione.
Usquequo dñe aūtis in finē ex
ardescit sicut ignis ira tua.
Memorare que mea substancia
nūquid enī uane constituisti oēs
filios hominum.
Quis ē homo qui uiuit ⁊ non
uidebit mortem eruat animā
suam de manu inferi
Ubi sunt mīe tue antique dñe
sicut iurasti dauid in ueritate tua.
Memor esto dñe obprobrij ser
uorum tuorū quod tōtum
in sinu meo multarū gēciū.
Quod exprobrauerunt inimi
ci tui dñe qd̄ exprobrauerunt
commutationē xp̄i tui.

Benedictus dn̄s in eternū fiat fiat.

Dn̄e refugium factus es
uobis a generatione in
generationem.

Priusq̄m montes fierent aut
formaretur terra et orbs a se
culo et in seculum tu es deus.

Ne auertas hominē in humilita
tē: et dixisti cōuertimini filij hom̄i.

Quoniam mille anni ante oculos tuos
tanq̄ dies hesterna. q̄ p̄tiit

Et custodia in nocte que pro
nichilo habentur eorum erit.

Mane sicut herba transeat.
mane floreat et transeat:
uespe decidat induret et arescat.

Quia deficimus in ira tua et in
furore tuo conturbati sumus

Posuisti iniquitates nras in conspectu tuo sclm nrm in illuminacione vltus tui.
Quoniam omnes dies nri defecerunt et in ira tua defecimus.
Anni nri sicut aranea meditabuntur. dies annorum nrorum in ipsis septuaginta annis.
Si autem in potentatibus octoginta anni. et amplius eorum labor et dolor.
Quoniam supuenit mansuetudo et corripiemur.
Quis nouit potestatem ire tue et pre timore tuo iram tuam dinumerare.
Dexteram tuam sic notam fac: et eruditos corde insipiencia.
Conuertere domine usquequo et deprecabilis esto super seruos tuos.
Repleti sumus mane misericordia tua et exultauimus et delectati sumus in

omnibus diebus nris.

Letati sumus pro diebus quibus
nos humiliasti: annis quibus
vidimus mala.

Respice in servos tuos & in opera
tua. & dirige filios eorum.

Et sit splendor dñi dei nri sup nos
& opa manuū nrar dirige sup
nos. & opus manuū nrar dirige

Qui habitat in adiutorio altis
simi in protectione dei cli
commorabitur.

Dicet domino susceptor meus es
tu. & refugiū meū ds meus sperabo ie.

Quia ipe liberauit me de laqueo ve
nantium & a verbo aspero.

Scapulis suis obumbrabit tibi
& sub pennis eius sperabis.

Scuto circundabit te ueritas eius
non timebis a timore nocturno.
A sagitta uolante in die a negotio
perambulante in tenebris ab in
cursu et demonio meridiano.
Cadent a latere tuo mille et decem
milia a dextris tuis ad te autem
non approximabit.
Verumptamen oculis tuis consi-
dabis et retributionem peccatorum uide-
bis.
Quoniam tu es domine spes mea altissi-
mum posuisti refugium tuum.
Non accedet ad te malum et fla-
gellum non approximabit tabe-
naculo tuo.
Quia angelis suis mandauit de te
ut custodiant te in omnibus uiis tuis.
In manibus portabunt te ne forte

offendas ad lapidē pedē tuū.
Super aspidem ⁊ basiliscum am
bulabis ⁊ conculcabis leonem
et draconem.
Quoniam in me speravit libera
bo eum ꝓtegā eū quī cognovit
nomen meum.
Clamavit ad me ⁊ exaudiam eū
cū ipo sū ī tribulatione eripiā
eum ⁊ glorificabo eum.
Longitudine dierum replebo
eum ⁊ ostendam illi salutare meū.
Bonum est confiteri dño ⁊
psallē nomini tuo altissīe
Ad annūciandū mane mīam tuā
⁊ veritatem tuam ꝑ noctē.
In decacordo psalterio cum canti
co ⁊ cithara.

Quia delectasti me domine in fac
tura tua & in op̃ib; manuum tu
arum exultabo.
Quam magnificata sunt op̃a tua
domine nimis, p̃fide fr̃e sunt co
gitationes tue.
Vir insipiens nō cognoscet & stul
tus non intelliget hec.
Cum exorti fuerint peccatores
sicut fenum & apparuerint om̃s
qui operantur iniquitatē.
Ut intereant in seculum seculi tu aūt
altissimus in eternū & dñe
Quia ecce inimici tui domine quia
ecce inimici tui p̃ibunt & dispe
gentur omnes qui operantur
iniquitatem.
Et exaltabitur sicut unicornis

cornu meum ⁊ senectus mea ĩ
misericordia uberi
Et despexit oculus meus inimicos
meos ⁊ insurgentibꝫ in me ma
liguantibus audiet auris mea.
Iustus ut palma florebit sicut ce
drus libani multiplicabitur
Plantati in domo domini: in atri
is domus dei nr̄i florebunt.
Adhuc multiplicabuntur in senec
ta ubi ⁊ bene patientes erunt
ut annūcient.
Quoniam rectus dominus deus
nr̄ ⁊ non est iniquitas ĩ eo.
Dn̄s regnauit decorem ĩdutꝰ
est indutus ē dn̄s fortitu
dinem ⁊ p̄cinxit se.
Etenim firmauit orbem t̄re qui

non commonebitur.

Parata sedes tua [illegible] ex tunc a seculo tu es

Leuauerunt flumina dñe leuauerunt flumina uocē suā.

Leuauerunt flūa fluctus suos a uocibus aquaꝝ multaꝝ

Mirabiles elationes maris mirabilis in altis dominus

Testimonia tua credibilia facta sunt domum tuam decet sanctitudo dñe in longitudinem dierum.

Deus ultionum dominus deus ultionum libere egit

Exaltare qui iudicas terram rede retributionem superbis.

Usquequo peccatores domine usquequo peccatores gloriabunt.

effabitur.

Effabuntur et loquentur iniquita
tem loquentur omnes qui ope
rantur iniusticiam.
Populum tuum domine humilia
uerunt et hereditatem tuam uexauerunt.
Viduam et aduenam interficerunt et
pupillos occiderunt.
Et dixerunt non uidebit dominus
nec intelliget deus iacob.
Intelligite insipientes in populo
et stulti aliquando sapite.
Qui plantauit aurem non audiet
aut qui fuxit oculum non considerat
Qui corripit gentes non arguet.
qui docet hominem sciam.
Dns scit cogitaciones hominum quo
niam uaue sunt
Beatus homo quem tu erudieris.

dñe ⁊ de lege tua docueris eum.
Et mitiges eum a diebꝫ malis
donec fodeatur peccatori fouea.
Quia non repellet dominus
plebem suam ⁊ hereditatem
suam non derelinquet.
Quoadusqꝫ iusticia conuertatur ī
iudicium ⁊ qui iuxta illam oēs
qui recto sunt corde.
Quis consurget michi aduersꝰ
malignantes aut quis stabit
mecum aduersꝰ operantes iniquitatē
Nisi quia dominus adiuuit me:
paulo minꝰ habitasset in inferno aīa mea.
Si dicebam motꝰ est pes meus
mīa tua dñe adiuuabit me.
Secundum multitudinē dolorū meorū
meorū in corde meo consolacio

nes tue letificauerunt aīaz meā.
Quiquid adheret tibi sedes iniq̄
tatis qui fingis laborē ī p̄cepto.
Captabunt in animā iusti ⁊ sā
gumē innocentē ꝯdēpnabūt.
Et factus est michi dominus
in refugium ⁊ deus meus in
adiutorium spei mee.
Et reddet illis iniquitatē ipoꝝ
et in malicia eorum dispdet eos
disperdat illos dn̄s deus nr̄.
Venite exultemus dn̄o iu
bilemus deo salutari nr̄o
Preoccupemus faciem eius in cō
fessione ⁊ ī psalmis iubilemus ei.
Qm̄ deus magnus dn̄s ⁊ rex
magnus super omnes deos.
Quia in manu eius sūt omnes fines.

tre ⁊ altitudines mō aīi ipī ⁊
Quoniā ipīus est mare ⁊ ipe
fecit illud ⁊ siccam: manus
eius formauerunt.
Venite adoremus ⁊ procidamus
⁊ ploremus ante dīm qui fe
cit nos quia ipe deus nr.
Et nos populus pascue ei ⁊ oues
manus eius. hodie si uocē eius
audieritis nolite obdurare cor. V.
Uenite exultemus dō cantemus
deo saluti nr. Preoccupemus
faciem eius in confessione ⁊ in
psalmis iubilemus ei. Quoniam
deus magnus dīs ⁊ rex magnus
super omnē terrā. Quoniam
dīs ē noster ⁊ nos populus eius
⁊ oues pascue eius. Hodie si
uocē eius audieritis nolite
obdurare cor. V. Uenite exul
temus dō cantemus deo saluti
nr. Preoccupemus faciem eius
in confessione ⁊ in psalmis iubi
lemus ei. Quoniam deus magnus
dīs ⁊ rex magnus super omnē
terrā. Quoniam dīs ē noster ⁊
nos populus eius ⁊ oues pascue
eius. Hodie si uocē eius audie

as: ut iuraui in ira mea si in
tra bunt in requiem meā.

Cantate domino canticū
nouū cantate dño ōis tra.

Cantate dño ⁊ benedicite nomī
eius annūciate de die in diem
salutare eius.

Annunciate inter gentes glīam
eius in omībz ꝓplis mirabilia eius.

Qm̄ magnus dñs ⁊ laudabilis
nimis tribil' ē sr̄ oms deos.

Qm̄ oms dii gentium demonia
dñs aūt celos fecit.

Confessio ⁊ pulcritudo in conspci
tu eius scīmonia ⁊ magnificē
cia in scīficatione eius.

Afferte domino patrie gentiū
afferte dño glīam ⁊ honorē.

afferte dño gl̃iam nõi eius.
Tollite hostias ⁊ introite in at̃
a eius adorate dñm ĩ atro scõ ei⁹.
Commoueatur a facie eius u
niuersa t̃ra dicite in gentib⁹
quia dominus regnauit.
Etenim correxit orbem terre
qui. nõ cõmouebitur iudica
bit populos in equitate.
Letentur celi ⁊ exultet t̃ra cõ
moueatur mare ⁊ pleuitudo
eius gaudebunt campi ⁊ oĩa
que in eis sunt.
Tunc exultabunt oĩa ligna
siluarũ a facie dñi q̃ uenit.
qm̃ uenit iudicare terram.
Iudicabit orbem t̃re in equita
te ⁊ ꝓplos in ueritate sua.

Dñs regnauit exultet
terra letentur insule
multe.

Nubes & caligo in circuitu eius
iustitia & iudicium correctio se
dis eius.

Ignis ante ipm p̃cedet & in
flammabit in circuitu inimi
cos eius.

Illuxerunt fulgura eius orbi
terre vidit & cõmota ẽ terra.

Montes sicut cera fluxerunt
a facie dñi omnis terre.

Annunciauerunt celi iustitiã
eius & viderunt omnes po
puli gloriam eius.

Confundantur omnes qui

adorant sculptilia & qui gloriantur in simulacris suis.

Adorate eum omnes angeli eius audivit & letata è Sion.

Et exultaverunt filie iudee propter iudicia tua domine

Quoniam tu dns altissimus super omnem terram nimis exaltatus es super omnes deos.

Qui diligitis dñm odite malum custodit dñs animas sanctorum suorum de manu peccatoris liberabit eos.

Lux orta est iusto & rectis corde

Letamini iusti in domino & confitemini memorie sanctificationis eius.

Cantate dño
canticum no
uū quia mi
rabilia fecit
saluauit
sibi dexta eius ⁊ brachiū scm̄ e⁹.
Notum fecit dominus salutare
suū ante conspectum gentiū
reuelauit iusticiam suam.
Recordatus ē mīe sue ⁊ uerita
tis sue domui israel.
Viderunt omnes fines terre salu
tare dei nr̄i.
Iubilate deo omnis terra can
tate ⁊ exultate ⁊ psallite
Psallite domino in cithara: in
cithara ⁊ uoce psalmi in tubis
ductilibus ⁊ uoce tube cornee

Iubilate in conspectu regis domini
moueatur mare et plenitudo eius
orbis terrarum et qui habitant in eo.
Flumina plaudent manu simul
montes exultabunt a conspectu
domini quoniam uenit iudicare terram.
Iudicabit orbem terrarum in iusticia et
populos in equitate
Dominus regnauit nascantur
populi qui sedes super
cherubyn moueatur terra.
Dominus in syon magnus excelsus
super omnes populos
Confiteantur nomini tuo mag
no quoniam terribile est et sanctum et honor
regis iudicium diligit
Tu parasti directiones iudicium et
iusticiam in iacob tu fecisti

exaltate dñm deum nrm & ad
mte scabellum pedum eius
qm sanctum est.
Moyses & aaron in sacerdotib⁹
eius & samuel inter eos qui in
vocant nomen eius
invocabant dñm & ipse exau
diebat eos & in columpna
nubis loquebatur ad eos.
Custodiebant testimonia eius
& preceptum quod dedit illis
Domine deus noster tu exaudi
bas eos deus tu propitius fuist
eis & ultor eris in omnes ad
inventiones eorum.
exaltate dñm deum nrm & ad
orate in monte scm eius qm scs dns deus.
Jubilate dño omnis terra serui

te domino in letitia.

Introite in conspectu eius in exultatione.

Scitote quoniam dominus ipse est deus ipse fecit nos et non ipsi nos.

Populus eius et oves pascue eius introite portas eius in confessatria eius in ymnis confitemini illi.

Laudate nomen eius quoniam suavis est dominus: in eternum misericordia eius et usque in generatione et generationem veritas eius.

Misericordiam et iudicium cantabo tibi domine psallam et intelligam in via immaculata quando venies ad me.

Perambulabam in innocentia cordis mei in medio domus mee.

Non ꝓponebam ante oculos meos.
rem iniustam facientes preua
ricationem odiui.
Non adhesit michi cor p̄ruum:
declinantem a me malignum
non cognoscebam.
Detrahentem secreto proximo
suo hunc persequebar
uꝑbo oculo ⁊ insaciabili corde
cum hoc non edebam.
Oculi mei ad fideles t̄re ut sedeant mecum.
ambulans in via immaculata
hic michi ministrabat
Non habitabit in medio domus
mee qui facit superbiam qui lo
quitur iniqua non direxit in
in conspectu oculorum meorum
In matutino interficiebam oēs

peccatores terre ut disperderem de
ciuitate domini omnes operantes iniquitatem.

Domine exaudi orationem me
am et clamor meus ad
te ueniat.

Non auertas faciem tuam a me
in quacumque die tribulor incli
na ad me aurem tuam.

In quacumque die inuocauero
te uelociter exaudi me.

Quia defecerunt sicut fumus
dies mei et ossa mea sicut cre
mium aruerunt.

Percussus sum ut fenum et aruit
cor meum quia oblitus sum comme
dere panem meum.

A uoce gemitus mei adhesit
os meum carni mee.

Similis factus sum pellicano
solitudinis factus sum sicut
nicticorax in domicilio
Vigilavi et factus sum sicut
passer solitarius in tecto.
Tota die exprobrabant michi
inimici mei et qui laudabant
me adversum me iurabant
Quia cinerem tanquam panem
manducabam et poculum me
um cum fletu miscebam.
A facie ire indignacionis tue quia
elevans allisisti me.
Dies mei sicut umbra declina
verunt et ego sicut fenum arui
Tu autem domine in eternum permanes
et memoriale tuum in
generacione et generacionem.

Tu exurgens domine misere
beris syon quia tempus mi
serendi eius quia uenit temp.
Quoniam placuerunt seruis tuis la
pides eius et terre eius miserebuntur
Et timebunt gentes nomen
tuum domine et omnes re
ges terre gloriam tuam.
Quia edificauit dominus syon et ui
debitur in gloria sua.
Respexit in oracionem humili
um et non spreuit precem eorum
Scribantur hec in generacione
altera et populus qui creabitur
laudabit dominum.
Quia prospexit de excelso sancto
suo dominus de celo in terram aspexit.
Ut audiret gemitus compeditorum

ut solueret filios interemptorum.
Vt annuncient in syon nomen domini
et laudem eius in ierusalem.
In conueniendo populos in unum
et reges ut seruiant domino.
Respondit ei in uia uirtutis sue
paucitatem dierum meorum nuncia mihi.
Ne reuoces me in dimidio dierum
meorum in generatione et genera
tionem anni tui.
Initio tu domine terram fundasti
et opera manuum tuarum sunt celi.
Ipsi peribunt tu autem permanes et
omnes sicut uestimentum uetustascent.
Et sicut opertorium mutabis
eos et mutabuntur tu autem idem
ipse es et anni tui non deficient
ilii seruorum

et semen eorum in sclm diriget.

Benedic anima mea dño et oīa que intra me sūt nomini sancto eius.

Benedic anima mea domino: et noli obliuisci omnes retributiones eius.

Qui ꝓpiciatur omnibz iniquitatibz tuis qui sanat omnes infirmitates tuas.

Qui redimet de interitu uitā tuā qui coronat te in mīa et miseracō.

Qui replet in bonis desiderium tuum renouabr̄ ut aquile iuuentus tua.

Faciens mīas dñs et iudicium omnibz iniuriam pacientibz.

Notas fecit uias suas moysi.

filijs israel. uoluntates suas.
Miserator et misericors dns lon
ganimis et multū misericors
Non in perpetuum irascetur nec
in eternum cōminabitur.
Non secundum peccata nrā fecit
nobis neq; scdm iniquitates
nrās retribuet uobis
Quoniam secundum altitudinē celi
a terra corroborauit misericordiam suā.
super timentes se.
Quantum distat ortus ab oc
cidente. longe fecit a nobis.
iniquitates nrās.
Quomodo miseretur pater filio
rum misertus est dns timentibus
se quoniam ipse cognouit figmentū
nostrum.

Homo sicut fenum dies eius tanquam flos agri sic efflorebit.
Quia spiritus pertransibit in illo et non subsistet et non agnoscet amplius locum suum.
Misericordia autem domini ab eterno et usque in eternum super timentes eum.
Et iustitia illius in filios filiorum:
his qui seruant testamentum eius.
Et memores sunt mandatorum eius ad faciendum ea.
Dominus in celo parauit sedem suam et regnum ipsius omnibus dominabitur.
Benedicite domino omnes angeli eius: potentes uirtute facientes uerbum illius ad audiendam uocem sermonum eius.

Benedicite domino omnes ui
tes eius: ministri eius qui faci
tis uoluntatem eius.
Benedicite domino omnia o
pa eius in omni loco dnacionis
eius benedic anima mea. dño
Benedic aīa mea dño dñe
deus meus magnificatus
es uehementer.
Confessionem et decorē induisti a
mictus lumine sicut uestimēto
Extendens celum sicut pellem q
tegis aquis supiora eius.
Qui ponis nubem ascensum tuū:
qui ambulas super pēnas uētorz.
Qui facis angelos tuos sps et mi
nistros tuos iguē urentem.
Qui fundasti terram sup stabilitatē

suam non inclinabit in sclm scli.
Abissus sicut vestimentum amictus
eius super montes stabunt aque.
Ab increpacione tua fugient a
voce tonitrui tui formidabunt
Ascendunt montes et descendunt
campi in locum quem fundasti eis.
Terminum posuisti quem non trans
gredientur neque convertent operue terre.
Qui emittis fontes in convallibus
inter medium montium pertransibunt aque.
Potabunt omnes bestie agri:
expectabunt onagri in siti sua.
Super ea volucres celi habitabunt
de medio petrarum dabunt voces.
Rigans montes de superioribus
suis de fructu operum tuorum sa
ciabitur terra.

Producens fenum iumentis ⁊
herbam seruituti hoīm.
Et educat panem de terra ⁊ vi
num letificet cor hoīnis
Et exhillaret faciem in oleo
⁊ panis cor hoīnis ꝯfirmet
Saturabuntur ligna campi:
⁊ cedri libani quas planta
uit illic passeres iudificabt.
Herodij domus dux est eorum
montes excelsi cerius petra
refugium herenacijs.
Fecit lunam in tempe sol cog
nouit occasum suum.
Posuisti tenebras ⁊ fcā est nox
in ipsa ꝑtransibt oēs bestie silue.
Catuli leonum rugientes ut ra
piant ⁊ querant a dō escā s.

Ortus est sol et congregati sunt
et in cubilibus suis collocabuntur
Exibit homo ad opus suum et ad
operationem suam usque ad uesperam
Quam magnificata sunt opera
tua domine omnia in sapientia fe
cisti: impleta est terra possessione tua.
Hoc mare magnum et spa
ciosum manibus illic
reptilia quorum non est numerus
Animalia pusilla cum mag
nis illic naues pertransibunt.
Draco iste quem formasti ad
illudendum ei omnia a te ex
pectant ut des illis escam in tempore.
Dante te illis colligent aperiente
te manum tuam omnia
implebuntur bonitate.

Auertente dt̄ te faciē tuam tur
babuntur. auferes spm̄ eorꝝ
deficient ⁊ in puluerē suū reuertēt.
Emitte spm̄ tuū ⁊ creabuntur
⁊ renouabis faciem tre.
Sit glia dn̄i in sclm̄ letabitur
dn̄s in opibus suis
Qui respicit terram ⁊ facit eā
tremere. qui tangit montes et
fumigant.
Cantabo domino in uita mea
psallam deo meo q̄ diu sum.
iocundum sit ei eloquium
meū ego uero delectabor ī dn̄o
Deficiant peccatores a tra ⁊ n̄
qui ita ut uō sint. benedic. a
Anima mea domino.
Confitemini dn̄o ⁊ inuo

cate nomē eius annūciate int
gentes opera eius
Cantate ei et psallite ei narra
te omnia mirabilia eius.
Laudamini in nomine scō eius: lete
tur cor querentium dn̄m.
Querite dn̄m et confirmamini
querite faciem eius semper.
Mementote mirabiliū eius que
fecit prodigia eius et iudicia
oris eius. Semē abrahā serui
eius: filij iacob electi eius. Ipe dn̄s
deus nr̄ in uniuersa terra iudicia eius.
Memor fuit in sclm̄ testamenti
sui: uerbi quod mandauit in
mille generaciones
Quod disposuit ad abram et
iuramenti sui ad ysaac

Et statuit illud iacob in preceptū
& israel in testamētū eternū.
Tibi dabo terram chanaā.
funiculum hereditatis vre.
Cum essent numero breui pau
cissimi & incole eius
& transierunt de gente in gē
tem & de regno ad populū alterū
Non reliquit hominem nocere
eis & corripuit pro eis reges
Nolite tangere xpōs meos & in p
phetis meis nolite malignari
Et vocauit famem super terrā
& omne firmamētum panis
contriuit.
Misit ante eos virū in seruū ven
umdatus est ioseph.
Humiliauerunt in compedib;

eius ferrum pertransiit aiam
eius donec veniret verbum eius
Eloquium domini inflammauit
eum misit rex & solvit eum
princeps populorum & dimisit eum.
Constituit eum dominum domus
sue: & principem omnis pos
sessionis sue.
Et erudiret principes eius:
sicut semetipsum & senes eius
prudentiam doceret.
Et intrauit israel in egyp
tum & iacob accola fuit
in terra chaam.
Et auxit populum suum nimis
ter & firmauit eum
super inimicos eius.
Conuertit cor eorum ut odirent

plin eius: & dolum faceret
in seruos eius.
Misit moysen seruū suū & aarō
quem elegit ipsum.
Posuit in eis uerba signorum
suorum & prodigiorū in terra cham.
Misit tenebras & obscauauit & non
exacerbauit sermones suos
Conuertit aquas eorum in sanguinē
et occidit pisces eorū. Et dedit
terra eorū ranas in penetralibz regū
ipsorū. Dixit & uenit cynomya & cyphes
in omnibz finibz eorū. Posuit pluuias eorū
grandinem ignē comburentē in terra ipsorū.
Et percussit uineas eorum & ficul
neas eorū & contriuit lignum
finium eorum.
Dixit & uenit locusta & bruchus

cuius non erat numerus.

Et comedit omne fenum in terra eorum et comedit omnem fructum terre eorum.

Et percussit omne primogenitum in terra eorum primicias omnis laboris eorum.

Et eduxit eos cum argento et auro et non erat in tribubus eorum infirmus.

Letata est egiptus in profectione eorum quia incubuit timor eorum super eos.

Expandit nubem in protectione eorum et ignem ut luceret eis per noctem.

Pecierunt et venit coturnix et pane celi saturavit eos.

Dirupit petram et fluxerunt aque abierunt in sicco flumina

Quoniam memor fuit verbi sancti sui quod

habuit ad abrahā puerꝝ suū.
Et eduxit ꝓplm̄ suum in exultacō
ne ⁊ electos suos in leticia.
Et dedit illis regiones gentiū
⁊ labores ꝓplorum possiderūt.
Et custodiant iustificaciones eius
⁊ legem eius requirant.
Confitemini domino quoniam
bonus quoniam in sclm̄ mīa eius.
Quis loquetur potencias dn̄i
auditas faciet oēs laudes eius
Beati qui custodiunt iudiciū ⁊ fa
ciunt iusticiā ī omni tempe.
Memento nr̄i dn̄e in beneplacito
ꝓpli tui visita nos ī salutari tuo.
Ad videndum in bonitate electoꝝ
tuoꝝ ad letandum in leticia
gentis tue ut lauderis cū here

hereditate tua.

Peccauimus cum patribus nr̄is iniuste egimus iniquitatē fecim⁹.

Patres nr̄i in egipto nō intellexerunt mirabilia tua nō fuerunt memores multitudinis mīe tue

Et irritauerunt ascendentes in mari mari rubro

Et saluauit eos ꝓpt̄ nomē suum ut notam faceret potenciā suā.

Et increpauit mare rubrꝝ ⁊ exsiccatum est ⁊ deduxit eos in abissis sicut in deserto.

Et saluauit eos de manu odiencium ⁊ redemit eos de manu inimici.

Et operuit aqua tribulantes eos unus ex eis nō remansit

Et crediderunt uerbis eius ⁊ lau

dem eius.
Cito fecerunt obliti sunt operum
eius & nō sustinuerūt consilii ei9
Et concupierunt concupiscentiā
in deserto. & temptauerunt
deum in inaquoso
Et dedit eis petitionem ipoꝝ
& misit saturitatē in aīas eoꝝ.
Et irritauerunt moysen in castris
aaron sanctū dei.
Aperta est terra & deglutiuit da
than & operuit super congre
gationem abyron.
Et exarsit ignis in synago
gā eoꝝ flamma combussit
peccatores.
Et fecerunt vitulum in oreb
& adorauerunt sculptile.

Et mutauerunt gl̄iam suam in
similitudinē uituli comedentis
fenum
Obliti sunt dn̄i qui saluauit eos
qui fecit magnalia in egipto
mirabilia in t̄ra cham terri
bilia in mari rubro.
Et dixit ut disp̄deret eos si non
moyses electus eius stetisset
in confractione in conspcū eius
Et auerteret iram eius ne disp̄deret
eos ⁊ pro nichilo habuerunt
terram desiderabilem
Non crediderunt uerbo eius : et
murmurauerunt in taberna
culis suis nō exaudierūt uocē dn̄i.
Et eleuauit manū suā sup̄ eos
ut p̄sterneret eos in deserto.

Et ut deiceret semen eorum in nationibus
et dispergeret eos in regionibus.
Et iniciati sunt beelphegor et
comederunt sacrificia mortu
orum.
Et irritauerunt eum in adinuen
cionibus suis et multiplicata
est in eis ruina.
Et stetit finees et placauit et ces
sauit quassacio.
Et reputatum est ei iniusticiam
in generacione et generacionem
usque in sempiternum.
Et irritauerunt eum ad
aquas contradiccionis
et uexatus est moyses propter eos
quia exacerbauerunt spiritum eius.
Et distinxit in labiis suis non

dispdiderunt gs qs dicēdo illi.
Et cōmixti sunt int gentes : ⁊
didicerunt opa eorum ⁊ ser
uierunt sculptilibz eorum ⁊
factum est illis in scandalum
Et īmolauerunt filios suos ⁊
filias suas demoniis
Et effuderunt sanguinē innocē
tem sanguinem filiorz suorz
⁊ filiarz suarz quas sacrifica
uerunt sculptilibz chanaan
Et interfecta est terra in sang
inibus ⁊ contaminata ē in o
pibus eorum ⁊ fornicati sūt
in adinuencōnibz suis
Et iratus furore dominus po
pulum suum ⁊ abhominatus
est hereditatem suam.

Et tradidit eos in manus gen
tium ⁊ dñati sunt eorum qui
oderunt eos
Et tribulauerunt eos inimici
eorum ⁊ humiliati sunt sub
manibz eorū: sepe liberauit eos
Ipi aūt exacerbauerunt eum in
consilio suo ⁊ humiliati sunt
in iniquitatibz suis.
Et uidit cum tribularentur et
audiuit oracionem eorū
Et memor fuit testamenti sui ⁊
penituit eum scdm multitudi
nem misericordie sue.
Et dedit eos in mīas in conspec
tu oīm qui ceperant eos.
Saluā nos domine deus noster
⁊ congrega nos de nacōibus

Et confiteantur nomini sc̄o tuo
et gl̄iemur in laude tua.
Benedictus dn̄s deus israel a se
culo ⁊ usq̄ in sc̄lm̄ ⁊ dicet oīs
populus fiat fiat.
Confitemini domino qm̄
bonus qm̄ in sc̄lm̄ m̄ia eꝰ
Dicant nunc qui redempti sūt
a domino quos redemit de
manu inimici de regionibus
congregauit eos.
A solis ortu ⁊ occasu ab aqui
lone ⁊ mari
Errauerunt in solitudine in
maquoso viam ciuitatis ha
bitaculi non inuenerunt
Esurientes ⁊ sicientes anima
eorum in ipsis defecit.

Et clamauerunt ad dn̄m cum tri
bularentur ⁊ de necessitatib;
eorum eripuit eos.
Et deduxit eos in uiam rectam:
ut irent in ciuitatē habitacōis.
Confiteantur dn̄o mīe eius ⁊ mi
rabilia eius filijs hoīm.
Quia saciauit animā manem: ⁊
animā esurientē saciauit bōis.
Sedentes in tenebris ⁊ umbra
mortis uinctos ī mēdacitate ⁊ ferro.
Quia exacerbauerunt eloquia dī
⁊ consiliū altissimi irritauerūt.
Et humiliatū est in laboribus
cor eorū ⁊ infirmati sunt: nec
fuit qui adiuuaret.
Et clamauerunt ad dn̄m cum
tribularentur ⁊ de necessitatib⁹

eorum liberauit eos
Et eduxit eos de tenebris & umbra
mortis & uincula eorum diruptit
Confiteantur domino misericordie eius
& mirabilia eius filijs hominum
Quia contriuit portas ereas
& uectes ferreos confregit
Suscepit eos de uia iniquitatis
eorum propter iniustitias enim suas
humiliati sunt
Omnem escam abhominata est
anima eorum & appropinquauerunt
usq; ad portas mortis
Et clamauerunt ad dominum cum
tribularentur & de necessitatibus
eorum liberauit eos
Misit uerbum suum & sanauit
eos & eripuit eos de interitionib⁹

eorum

eorum.

Confiteantur domino misericordie eius et
mirabilia eius filiis hominum.
Et sacrificent sacrificium laudis
et annuncient opera eius in exultatione
Qui descendunt mare in nauibus
facientes operationem in aquis multis.
Ipsi viderunt opera dni et mirabi
lia eius in profundo.
Dixit et stetit spūs procelle
et exaltati sunt fluctus eius
Ascendunt usq; ad celos et descendūt
usq; ad abissos anima eorum
in malis tabescebat
Turbati sunt et moti sunt sicut e
brius et omnis sapia eorum deuorata e.
Et clamauerunt ad dnm cū tribula
rentur et de necessitatibus eorum.

eduxit eos.

Et statuit procellam eius in au
ram: et siluerunt fluctus eius.

Et letati sunt quia siluerunt et
deduxit eos in portum uoluptatis eorum.

Confiteantur domino misericordie eius
et mirabilia eius filijs hominum.

Et exaltent eum in ecclesia plebis
et in cathedra seniorum laudent eum.

Posuit flumina in desertum et exi
tus aquarum in sitim.

Terram fructiferam in salsuginem
a malicia inhabitantium in ea.

Posuit desertum in stagna aquarum.
et terram sine aqua in exitus aquarum.

Et collocauit illic esurientes et
constituerunt ciuitatem habitacionis.

Et seminauerunt agros et plan

tauerunt uineas ⁊ fecerunt fruc
tum natiuitatis.
Et bñdixit eis ⁊ multiplicati sunt
nimis ⁊ iumenta eorum ñ minorauit.
Et pauci facti sunt ⁊ uexati sunt
a tribulacione malorum ⁊ dolore
Effusa est contencio super principes
⁊ errare fecit eos in uiuio ⁊ ñ in uia.
Et adiuuit pauperem de inopia. ⁊
posuit sicut oues familias
Uidebunt recti ⁊ letabuntur ⁊ oīs
iniquitas opilabit os suum.
Quis sapiens ⁊ custodiet hec. ⁊
intelligit miras dñi.
Paratum cor meum deus
paratum cor meum cantabo
⁊ psallam in gl̄ia mea
Exurge psalterium ⁊ cithara: ex

ingam diluculo

Confitebor tibi in ꝓplis dñe ⁊ psallam tibi in nacionibꝫ

Quia magna sup celos mīa tua ⁊ usqꝫ ad nubes ueritas tua.

Exaltare sup celos deus ⁊ super omēm terram glia tua ut liberentur dilecti tui.

Saluum fac dextra tua ⁊ exaudi me. deus locutus ē in scō suo.

Exultabo ⁊ diuidam siccimā et conuallem tabnaculoꝝ dimeciar.

Meus est galaad ⁊ meus ē manasses ⁊ effraim susceptō capitis mei.

Iuda rex meus moab lebes spei mee

In dumeam extendam extendā calciamentum meum mi alienigene subditi sunt

Quis deducet me in civitatem
munitam quis deducet me usque in idumeam.
Nonne tu deus qui reppulisti nos
et non exibis deus in virtutibus nostris.
Da nobis auxilium de tribulatione
quia vana salus hominis.
In deo faciemus virtutem et ipse
ad nichilum deducet tribulantes nos.
Deus laudem meam ne tacueris quia os peccatoris
et os dolosi super me apertum est.
Loquti sunt adversum me lingua
dolosa et sermonibz odii circumdederunt me et expugnaverunt me gratis
pro eo ut me diligerent detrahebant mihi ego autem orabam.
Et posuerunt adversum me mala pro bonis et odium pro dilectione mea.

onstitue super eum peccatorem ⁊
diabl̄s stet a dextris eius.
Cum iudicatur exeat condempna
tus ⁊ or̄o eius fiat in peccatū.
Fiant dies eius pauci ⁊ ep̄atū
eius accipiat alter
Fiant filij eius orphani ⁊ yxor e
ius vidua.
Nutantes transferentur filij ei⁹
⁊ mendicent ⁊ eiciantur de ha
bitationibus suis.
Scrutetur feuerator omnē sub
stanciam eius ⁊ diripiant ali
eni labores eius.
Non sit illi adiutor nec sit qui
misereatur pupillis eius.
Fiant nati eius in interitū in ge
neratione vna deleat nomē ei⁹

In memoriā redeat iniquitas pa
trū eius in conspectū dn̄i ⁊ pecca
trū matris eius nō deleatur
Fiant contra dn̄m semper ⁊ dis
pereat de terra memoria eorū pro eo
qd̄ nō est recordatus facere mīam
Et persecutus est hoīem inopem ⁊
mendicū ⁊ cōpunctū corde mortificare.
Et dilexit maledictōnē ⁊ veniet
ei ⁊ noluit bn̄dictōnē ⁊ elonga
bitur ab eo.
Et induit maledictōnē sicut vesti
mentum ⁊ intravit sicut aq̄ in
interiora eius ⁊ sicut oleū in ossib⁹ ei⁹.
Fiat ei sicut vestimentū quo o
peritur ⁊ sicut zona q̄ sēp p̄cingit
Hoc opus eorum qui detrahunt
michi apud dn̄m

et qui locuntur mala adversus animam meam.
Et tu domine domine fac mecum propter
nomen tuum quia suavis est
misericordia tua.
Libera me quia egenus et pauper
ego sum et cor meum contur
batum est intra me.
Sicut umbra cum declinat abla
tus sum et excussus sum sicut locusta.
Genua mea infirmata sunt a
ieiunio et caro mea immutata
est propter oleum.
Et ego factus sum obprobrium
illis viderunt me et moverunt
capita sua.
Adiuva me domine deus meus sal
vum me fac secundum misericordiam tuam
Et sciant quia manus tua hec

et tu dñe fecisti ea.

Maledicent illi et tu benedices qui
insurgunt in me confundantur
servus aut tuus letabr̄

Induantur qui detrahunt michi
pudore et opiantur sicut diploi
de confusione sua.

Confitebor dño nimis in ore meo
et in medio multorum laudabo eum.

Qui astitit a dextris pauperis ut
saluā faceret a psequentibus
animam meam.

Dixit dominus
domino meo
sede a dextris
meis. Donec
ponam in
micos tuos

scabellum pedum tuorꝝ.
Virgam virtutis tue emittet dñs
ex sion dñare in medio inimicorꝝ tuorꝝ.
Tecum principium in die virtutis
tue in splendoribꝫ sanctorum ex utero
ante luciferum genui te.
Juravit dominus et nō penitebit
eum tu es sacerdos in eternum se
cundum ordinem melchisedech.
Dñs a dextris tuis confregit in
die ire sue reges
Judicabit in nationibꝫ implebit
ruinas conquassabit in terra
multorum.
De torrente in via bibit propterea
exaltabit caput.
Confitebor tibi dñe in to
to corde meo in consilio

iustorum ⁊ congregacione.
Magna opa dñi exquisita in
omnes uoluntates eius.
Confessio ⁊ magnificencia op⁹
eius ⁊ iusticia eius manet in se
culum seculi.
Memoriam fecit mirabiliū suoꝝ
misericors ⁊ miserator dñs
escam dedit timentibꝫ se.
Memor erit in seculum testamenti
sui. uirtutē opum suorum an
nunciabit populo suo.
Ut det illis hereditatē gentium
opa manuū eius ueritas ⁊
iudicium.
Fidelia omnia mandata eius: cō
firmata in sclm scli facta ī ue
ritate ⁊ equitate.

Redemptionem misit ꝑplo suo
mandauit in eternum testamentum suum.
Sanctum et terribile nomen eius in
cium sapientie timor
Intellectus bonus omnibus fa
cientibus eum laudatio eius ma
net in seculum seculi.
Beatus vir qui timet dominum
in mandatis eius volet ni.
Potens in terra erit semen eius
generatio rectorum benedicetur
Gloria et diuicie in domo eius
et iustitia eius manet in seculum seculi.
Exortum est in tenebris lumen
rectis misericors et miserator
et iustus
Iocundus homo qui miseretur
et commodat disponit sermones

suos in iudicio quia in eternum
non commouebitur
In memoria eterna erit iustus
ab audacione mala non timebit
Paratum cor eius sperare in domino
confirmatum est cor eius non
commouebitur donec despiciat
inimicos suos
Dispersit dedit pauperibus iusticia eius
manet in seculum seculi cornu
eius exaltabitur in gloria
Peccator videbit et irascetur den
tibus suis fremet et tabescet
desiderium peccatorum peribit
Laudate puer dominum laudate
te nomen domini.
Sit nomen domini benedictum ex
hoc nunc et usque in seculum

A solis ortu usq; ad occasum lau
dabile nomen domini
Excelsus super omnes gentes
dn̄s ⁊ super celos gl̄ia eius
Quis sicut dominus deus nr̄ qui
in altis h̄itat hūilia respicit
in celo ⁊ in terra.
Suscitans a terra inopem ⁊ de
stercore erigens paup̄ē
Ut collocet eum cum principib⁹
cum principibus ppl̄i sui
Qui h̄itare facit sterilē in domo
matrem filiorum letantē.
In exitu isr̄l de egipto domus
iacob de ppl̄o barbaro. Facta
est iudea sc̄ificatio eius ⁊ isr̄l
potestas eius.
Iare vidit ⁊ fugit ⁊ iordanis

conuersus est retrorsum.
Montes exultauerunt ut arietes
et colles sicut agni ouium.
Quid est tibi mare quod fugisti
et tu iordanis quia conuersus es retrorsum.
Montes exultastis sicut arietes.
et colles sicut agni ouium.
A facie domini mota est terra a fa
cie dei iacob.
Qui conuertit petram in stagna
aquarum et rupem in fontes aquarum.
Non nobis domine non nobis
sed nomini tuo da gloriam.
Super misericordia tua et ueritate tua ne
quando dicant gentes ubi est deus eorum.
Deus autem noster in celo omnia quecumque
voluit fecit
Simulacra gentium argentum et

aurum opera manuū hoīm
Os habent & nō loquentur oc
los habent & non videbūt
Aures habent & nō audient na
res habent & nō odorabunt.
Manus hūt & non palpabunt
pedes hūt & nō ambulabunt
non clamabunt in gutture s.
Similes illis fiant qui faciunt
ea & omnes qui confidūt i eis.
Domus israel speraūt in dño
adiutor eoꝝ & protector eoꝝ ē.
Domus aaron speraūt in dño
adiutor eoꝝ & ptector eoꝝ ē.
Qui timent dñm speraverunt
in dño adiutor eoꝝ & ptector eoꝝ
Dñs memor fuit nr & benedix nob.
benedixit domui israel benedix

it domui aaron.
Benedixit omnibus qui timent do
minum pusillis cum maioribus
Adiciat dominus super nos: super
nos et super filios vestros
Benedicti vos a domino qui fecit
celum et terram.
Celum celi domino terram autem
dedit filiis hominum.
Non mortui laudabunt te domine
neque omnes qui descendunt in infernum
Sed nos qui vivimus benedicimus
domino ex hoc nunc et usque in seculum.
Dilexi quoniam exaudiet dominus
vocem orationis mee.
Quia inclinavit aurem suam
mihi et in diebus meis invocabo.
Circumdederunt me dolores mor

tis pericula inferni inuenerunt me.
Tribulacionem et dolorem inueni
et nomen domini inuocaui.
O domine libera animam meam mise
ricors dominus et iustus et deus noster miseretur.
Custodiens paruulos dominus humi
liatus sum et liberauit me.
Conuertere anima mea in requiem
tuam quia dominus benefecit tibi.
Quia eripuit animam meam
de morte oculos meos a lacri
mis pedes meos a lapsu.
Placebo domino in regione uiuorum
Credidi propter quod locutus
sum ego autem humilia
tus sum nimis.
Ego dixi in excessu meo omnis
homo mendax.

Quid retribuam dño pro omnib9
que retribuit michi.
Calicem salutaris accipiam ⁊
nomen dñi inuocabo.
Vota mea domino reddam coram
omni ppl'o eius preciosa in cō
spectu domini mors scōr eius.
O domine quia ego seruus tuus
ego seruus tuus ⁊ filius ancille. t'.
O irrupisti uincula mea tibi sa
crificabo hostiam laudis et
nomen domini inuocabo.
Vota mea reddam in conspec
tu omnis ppli eius in atriis do
mus dñi. i medio tui ierlm.
Laudate dñm omnes gs
laudate eū omnis ppli.
Quoniam confirmata est sup nos.

mia eius et ueritas dni ma
net in eternum.

Confitemini dno quoniam bo
nus quoniam in seculum misericordia eius.

Dicat nunc israel quoniam bonus quo
niam in seculum misericordia eius.

Dicat nunc domus aaron quo
niam in seculum misericordia eius.

Dicant nunc qui timent dnm quo
niam in seculum misericordia eius.

De tribulacione inuocaui dnm
et exaudiuit me in latitudine dominus.

Dns michi adiutor non timebo quid
faciat michi homo.

Dns michi adiutor et ego despi
ciam inimicos meos.

Bonum est confidere in dno quam con
fidere in homine.

Bonum est sperare in domino quam
sperare in principibus.
Omnes gentes circuierunt me et
in nomine dni quia ultus sum. i. e.
Circumdantes circumdederunt me
et in nomine dni quia ultus sum in eos.
Circumdederunt me sicut apes et
exarserunt me sicut ignis in spi
nis et in nomine dni quia ultus sum. i. e.
Impulsus eversus sum ut caderem
et dominus suscepit me.
Fortitudo mea et laus mea dns
et factus est mihi in salutem.
Vox exultacionis et salutis in
tabernaculis iustorum
Dextera dni fecit virtutem dextera
dni exaltavit me dextera do
mini fecit virtutem.

Non moriar sed viuam ⁊ narra
bo opera domini.
Castigans castigauit me dn̄s
⁊ morti non tradidit me.
Aperite michi portas iusticie: et
ingressus in eas confitebor do
mino hec ꝑta dn̄i iusti intr̄. i. e.
Confitebor tibi qm̄ exaudisti
me ⁊ fc̄us es mi in salutē
Lapidem quem reprobauerunt
edificantes hic fc̄s ÷ i capd̄ āguli.
A domino factum ē istud et est
mirabile in oculis nr̄is.
Hec est dies quam fecit dn̄s ex
ultemus ⁊ letemur in ea.
O domine saluum me fac o dn̄e
bene prosperare benedictus qui
uenturus es in noīe dn̄i.

Benediximus uobis de domo dñi
deus dñs ⁊ illuxit nobis.
Constituite diem sollempnem ĩ
condensis usq̃ ad cornu altaris
Deus meus es ⁊ confitebor tibi
deus meus es tu ⁊ exaltabo te.
Confitebor tibi qm̃ exaudisti me
⁊ factus es michi in salutẽ.
Confitemini dño qm̃ bonus quo
niam in seculum mĩa eius.
Beati ĩmaculati in uia
qui ambulant in lege
domini.
Beati qui scrutantur testimonia
eius in toto corde exquirẽt eũ.
Non enim qui operantur iniqui
tatem in uijs eius ãbulauert.
Tu mandasti mandata tua iusto

diri minus.

Utinam dirigantur me mee ad custodiendas iustificaciones. t.

Tunc non confundar cum prospexero in omnibus mandatis tuis

Confitebor tibi in directione cordis in eo quod didici iudicia. t.

Iustificaciones tuas custodiam non me derelinquas usquequaque

In quo corrigit adolescentior viam suam in custodiendo sermones tuos

In toto corde meo exquisivi te: ne repellas me a mandatis. t.

In corde meo abscondi eloquia tua ut non peccem tibi.

Benedictus es domine doce me iustificaciones tuas.

In labijs meis pronunciaui om
nia iudicia oris tui.
In uia testimoniorum tuorum
delectatus sum sicut super
In mandatis tuis exercebor et consi
derabo uias tuas.
In iustificationibus tuis meditabor non obliuiscar sermones tuos
Retribue seruo tuo uiuifica
me et custodiam sermones tuos.
Reuela oculos meos et considerabo mirabilia de lege tua.
Incola ego sum in terra non abscondas a me mandata tua.
Concupiuit anima mea desiderare iustificationes tuas in
omni tempore.
Increpasti superbos maledicti qui

declinant a mandatis tuis.
Aufer a me obprobriū ⁊ contēp
tum quia testimonia tua exqsi
tenim sederunt principes ⁊ ad
uersum me loquebantur seruus
autem tuus exercebatur in iu
stificacionibus tuis
Nam ⁊ testimonia tua medita
cio mea est ⁊ consilium meū
iustificacionis tue
Adhesit pauimento aīa mea:
iustifica me scdm uerbū tuū.
Vias meas enunciaui ⁊ exaudis
ti me doce me iustificacōes tuas.
Viam iustificacionū tuarū instru
e me ⁊ exercebor in mirabilib⁹ tuis.
Dormitauit anima mea p̄ te
dio confirma me in uerbis tuis

Viam iniquitatis amoue a me
& de lege tua miserere mei.
Viam veritatis elegi iudicia tua
non sum oblitus.
Adhesi testimonijs tuis dñe no
li me confundere.
Viam mandatorum tuorum cu
curri cum dilatasti cor meū.
Legem pone mihi dñe
viam iustificationū tua
rū & exquiram eam semp.
Da mihi intellectum & scruta
bor legem tuam & custodiā
illam in toto corde meo.
Educ me in semita mandato
tuorum quia ipsam volu.
Inclina cor meum in testimo
nia tua & nō in auarici

Aute oculos meos ne videant va
nitatem in via tua vivifica me.
Statue servo tuo eloquium tuum
in timore tuo.
Amputa obprobrium meum quod
suspicatus sum quia iudicia
tua iocunda.
Ecce concupivi mandata tua
in equitate tua vivifica me
Et veniat super me misericordia tua domine
salutare tuum secundum eloquium tuum.
Et respondebo exprobrantibus
mihi verbum quia speravi in ser
monibus tuis.
Et ne auferas de ore meo ver
bum veritatis usquequaque quia in
iudiciis tuis supersperavi.
Et custodiam legem tuam semper

in sclm̄ ⁊ in sclm̄ scl̄i.
Et ambulabam in latitudine
q̄ mandata tua exquisiui.
Et loquebar in testimonijs tuis
in conspectu regum ⁊ n̄ ꝯfundebar.
Et meditabar in mandatis tuis
que dilexi.
Et leuaui manus meas ad man
data tua que dilexi: ⁊ exercebor
in iustificationibus tuis.
Memor esto uerbi tui seruo
tuo in quo mihi spem dedisti
Hec me consolata ē in humili
tate mea quia eloquium tu
um uiuificauit me.
Superbi inique agebant usque
quaꝫ a lege aut̄ tua n̄ declinaui.
Memor fui iudiciorum tuorum.

a seculo dñe ⁊ consolatꝰ sum
Defectio tenuit me pro peccatori
bus delinquentibꝫ legē tuā.
Cantabiles mi erant iustificacō
nes tue in loco peregrinacōis mee.
Memor fui nocte nominis tui dō
⁊ custodiui legem tuam.
Hec facta est mi quia iustificacō
nes tuas exquisiui.
Porcio mea dñe dixi custodire
legem tuam.
Deprecatus sum faciem tuam
in toto corde meo miserere mei
secundum eloquiū tuū.
Cogitaui uias meas ⁊ conuerti
pedes meos in testimonia tua.
Paratus sum ⁊ nō sum turbatꝰ
ut custodiam mandata tua

Funes peccatorum circumplexi sunt
me et legem tuam non sum oblitus
Media nocte surgebam ad confi
tendum tibi super iudicia iustifica
cionis tue.
Particeps ego sum omnium ti
mencium te et custodiencium
mandata tua.
Misericordia tua domine plena
est terra iustificaciones tuas
doce me.
Bonitatem fecisti cum servo tu
o domine secundum verbum tuum.
Bonitatem et disciplinam et scien
ciam doce me quia mandatis tuis credidi.
Priusquam humiliarer ego deliqui
propterea eloquium tuum custodivi.
Bonus es tu et in bonitate tua.

doce me iustificationes tuas.
Multiplicata est sup me iniquitas superbor ego autem in toto corde scrutabor mandata tua.
Coagulatum est sicut lac cor eorum ego uero legem tuam meditatus sum.
Bonum mihi quia humiliasti me ut discam iustificationes tuas.
Bonum mihi lex oris tui super milia auri et argenti.
Manus tue fecerunt me et plasmauerunt me da mihi intellectum ut discam mandata tua.
Qui timent te uidebunt me et letabuntur quia in uerbo tuo supersperaui.
Cognoui domine quia equitas

iudicia tua in veritate tua hu
miliasti me.

Fiat misericordia tua ut consoletur me
secundum eloquium tuum servo tuo.

Veniant michi miserationes
tue et vivam quia lex tua me
ditatio mea est.

Confundantur superbi quia iniu
ste iniquitatem fecerunt in me ego
autem exercebor in mandatis tuis

Convertantur mihi timentes te et
qui noverunt testimonia tua.

Fiat cor meum immaculatum in
iustificationibus tuis ut non
confundar

Defecit in salutare tuum
anima mea et in verbum tuum sperauit.

Defecerunt oculi mei in eloquium

tuū dicentes qn̄ cōsolabis me.
Quia factus sum sicut uter in p
ina iustificaciones tuas
non sum oblitus.
Quot sunt dies serui tui quādo
facies de psequentibz me iudicī.
Narrauerunt michi iniqui fa
bulaciones sed n̄ ut lex tua.
Omnia mandata tua ueritas
iniqui psecuti sūt me adiuua me.
Paulominus cōsumauerunt
me in terra ego aūt nō dere
liqui mandata tua.
Secdm̄ miam̄ tuam iuuifica
me et custodiam testimonia
oris tui. ī celo.
Inetnū dn̄e uerbū tuū pmanet
In generacione et generacio

nē uitas tua fundasti terrā
et pmanet.
Ordinatione tua pseuerat di
es qm̄ omnia seruiunt tibi.
Nisi quod lex tua meditacō
mea est tunc forte pissem ī
humilitate mea.
In eternū nō obliuiscar iustifica
cōnes tuas quia ī ipis uiuifi
casti me.
Tuus sum ego saluū me fac:
qm̄ iustificacōnes tuas exq̄si.
Me expectauerunt peccatores
ut pderent me testimonia
tua intellexi.
Omnis cōsummacionis uidi
finem latū mandatū tuū nimis.
Quomodo dilexi legem

tuam dñe tota die meditacio mea.
Super inimicos meos pruden
tem me fecisti mandato tuo quia
meritum mihi est. Super omnes doten
tes me intellexi quia testimonia tua
meditacio mea est. Super senes in
tellexi quia mandata tua quesi.
Ab omni via mala prohibui pe. ii. ii. ii.
t. do. A iudiciis tuis non declinaui.
quia tu legem posuisti michi.
Quam dulcia faucibus meis elo
quia tua super mel ori meo.
A mandatis tuis intellexi propterea
odiui omnem viam iniquitatis.
Lucerna pedibus meis verbum
tuum et lumen semitis meis.
Iuraui et statui custodire iudi
cia iusticie tue.

Humiliatus sum usquequaq;
dñe uiuifica me scd; uerbū tuū.
Uolunitaria oris mei beneplaci
ta fac dñe ⁊ iudicia tua doce me
Anima mea in manibꝫ meis sēp ⁊
legem tuam nō sum oblitꝰ
Posuerunt peccatores laqueum
michi ⁊ de mādatis tuis nō erraui.
Hereditate acquisiui testimōia
tua in eternū q; exultacō cor. iii. ff.
Inclinaui cor meum ad faciē
das iustificacōnes tuas in eter
num ꝓpter retribucōnē.
Iniquos odio habui ⁊ legē
tuam dilexi.
Adiutor ⁊ susceptor meus es tu
et in uerbū tuū sup speraui.
Declinate a me maligni ⁊ scru

tabor mandata dei mei

Suscipe me scdm eloquium tu
um et uiuam et non confun
das me ab expectacione mea.

Adiuua me et saluus ero et me
ditabor in iustificacoibz tuis sep.

Spreuisti omnes discedentes a
iusticijs tuis quia iniusta cogi
tacio eorum.

Preuaricantes reputaui oms
peccatores terre ideo dilexi
testimonia tua.

Confige timore tuo carnes me
as a iudicijs eiu tuis tuum.

Feci iudiciu et iusticiam non tra
das me calumpniantibz me

Suscipe seruu tuum i bonum
non calumpniat me supbi.

Oculi mei deferuerunt in salutare
tuum et in eloquium iusticie tue.
Fac cum seruo tuo secundum misericordiam
tuam et iustificaciones tuas doce me.
Seruus tuus sum ego. da mihi intel
lectum ut sciam testimonia tua.
Tempus faciendi domine dissipa
uerunt legem tuam.
Ideo dilexi mandata tua super
aurum et topazion.
Propterea ad omnia mandata
tua dirigebar omnem viam
iniquam odio habui.
Mirabilia testimonia tua
ideo scrutata est ea anima mea.
Declaracio seruionum tuorum illu
minat et intellectum dat paruulis.
Os meum aperui et attraxi spiritum

quia mandata tua desiderabam
Aspice in me et miserere mei secundum
iudicium diligentium nomen tuum.
Gressus meos dirige secundum eloquium
tuum ut non dominetur mei omnis iniustitia.
Redime me calumpniis hominum
ut custodiam mandata tua.
Faciem tuam illumina super
seruum tuum et doce me iustifica
tiones tuas.
Exitus aquarum deduxerunt oculi
mei quia non custodierunt legem tuam.
Iustus es domine et rectum iudicium tuum.
Mandasti iusticiam testimonia tua
et ueritatem tuam nimis
Gabescere me fecit zelus meus
quia obliti sunt uerba tua inimici mei.
Ignitum eloquium tuum uehementer

et seruus tuus dilexit illud

Adolescentulus sum ego et con
temptus iustificationes tuas
non sum oblitus.

Iustitia tua iustitia in eternum
et lex tua veritas.

Tribulatio et angustia inuene
runt me mandata tua medi
tatio mea est.

Aquitas testimonia tua in eter
num intellectum da mihi et viuam.

Clamaui in toto corde ex
audi me domine iustificatio
nes tuas requiram.

Clamaui ad te saluum me fac
ut custodiam mandata tua.

Preueni in maturitate et clama
ui quia in verba tua supersperaui.

Preuenerunt oculi mei ad te
diluculo ut meditarer eloq. t.
Vocem meam audi scdm mīam
tuam dñe & scdm iudicium
tuum uiuifica me.
Appropinquauerunt psequē
tes me iniquitati a lege at
tua longe fcī sunt
Prope es tu domine & omnes
me tue ueritas.
Initio cognoui de testimoniis
tuis quia in eternū fundasti ea.
Vide humilitatē meā & eripe
me quia legē tuā n̄ sū oblitus
Iudica iudiciū meū & redime
me ppter eloquiū tuū uiuifica me.
Longe a peccatoribus salus qn
iustificationes tuas n̄ exq̄sierunt

Qui scdie tue multe dñe secundū
iudiciū tuum uiuifica me.
Multi qui psequuntur me ⁊ tri
bulant me a testimoniis tu
is non declinaui.
Vidi p̄uaricantes ⁊ tabescebā
quia eloq̄ tua nō custodierūt
Vidi qm̄ mandata tua dilexi
dñe in mīa tua uiuifica me.
Principiū uerborū tuorū ueritas
mētuū oīa iudicia iustitie tue.
Principes psecuti sunt me
gratis ⁊ a ūbis tuis for
midauit cor meum.
Letabor ego sup eloquia tua
sicut qui inuenit spolia multa.
Iniquitatē odio habui ⁊ abho
minatus sum legē at̄ tuā dil.

Septies in die laudem dixi tibi
super iudicia iustitiae tuae.
Pax multa diligentibus legem
tuam et non est illis scandalum.
Exspectabam salutare tuum dne
et mandata tua dilexi.
Custodivit anima mea testimonia
tua et dilexit ea vehementer.
Servavi mandata tua et testi-
monia tua quia omnes vie mee
in conspectu tuo.
Appropinquet deprecatio mea in
conspectu tuo dne iuxta eloq-
ium tuum da michi intellectum
Intret postulatio mea in con
spectu tuo secundum eloquium tuum
eripe me.
Eructabunt labia mea ymp

tum cū docueris me iustificatio
nes tuas.

Pronunciabit lingua mea elo
quium tuum qr oīa mandata
tua equitas.

Fiat manus tua ut saluet me
qm̄ mandata tua elegi.

Concupiui salutare tuū dn̄e: ⁊
lex tua meditacio mea est.

Viuet anima mea ⁊ laudabit
te ⁊ iudicia tua adiuuabt̄ me.

Erraui sicut ouis que pr̄it q̄re
seruū tuū quia mandata tua
non sum oblitus.

Ad dn̄m cum tribularer cla
mauī ⁊ exaudiuit me.

Dn̄e libera .nām meā. a labiis
iniquis ⁊ a lingua dolosa.

Quid detur tibi aut quid apponatur tibi ad linguã dolosã.
Sagitte potentis acute cum carbonibus desolatoriis.
Heu mihi quia incolatus meus prolongatus est habitaui cum habitantibz cedar multũ incolatus fuit anima mea.
Cum hys qui oderunt pacem eram pacificus cum loquebar illis impugnabant me gratis.
Leuaui oculos meos in montes unde ueniet auxiliũ mihi.
Auxiliũ meum a domino qui fecit celum z terram.
Non det in cõmotionẽ pedem tuũ neq; dormiat qui custodit te.
Ecce non dormitabit neq; dor

uiet qui custodit isr'l.
Dñs custodit te dñs protectio tua
sup manum dextram tuam.
Per diem sol non uret te neq;
luna per noctem.
Dñs custodit te ab omni malo
custodiat animā tuā do⁹.
Dñs custodiat introitū tuū ⁊
exitum tuū ex hoc nūc ⁊ usq; i. s.
Letatus sum in hijs que dic
ta sunt mi in domū dñi ibi⁹
stantes erant pedes nr̄i in atris
tuis ierlm.
Ierlm̄ que edificatur ut ciuitas
cui⁹ pticipacō eius i idipm̄.
Illic enī ascenderunt tribus tri
bus dñi testimoniū isr'l ad
confitendum noī dñi.

Quia illic sederunt sedes in iudi
cio sedes sup domū dauid
Rogate que ad pacem sunt ie
rusalem ⁊ hūdāncia diligētib⁹ te.
Fiat pax in uirtute tua ⁊ habū
dancia in turribus tuis
Propt̄ fr̄es meos ⁊ proximos
meos loquebar pacem de te.
Propter domū dn̄i dei nr̄i que
sui bona tibi.
Ad te leuaui oculos meos
qui hītas in celis
Ecce sicut oculi seruor̄ in manib⁹
dominorum suorū.
Sicut oculi ancille in manibus
dn̄e sue ita oculi nr̄i ad dn̄m
deum nr̄m donec misereat̄ nr̄i.
Miserere nr̄i dn̄e miserere nostri

quia multum repleti sum⁹ despec^e.

Quia multū repleta est anima
nr̄a obprobrium habundantib;
⁊ despectio sup̄bis.

Nisi quia dominus erat in
nobis dicat nunc israel
nisi quia dn̄s erat in nobis

Cum exurgent homines in nos
forte uiuos deglutissent uos.

Cum irasceretur furor eorum ī
nos forcitan aq̄ absorbuisset nos.

Torrentem ꝑtransiuit anima
nr̄a forcitan ꝑtransisset aīa nr̄a
aquam intollerabilem.

Benedictus dn̄s qui nō dedit
nos in captione dentib; eorum.

Anima nr̄a sicut passer erepta
est de laqueo uenantiū.

laqueus contritus est ⁊ nos
liberati sumus.

Adiutorium nr̄m in nomine dō
qui fecit celum ⁊ terram.

Qui confidunt in dn̄o sicut
mons syon nō cōmone
bitur in eternū qui habitat in ierlm̄.

Montes in circuitu eius ⁊ dn̄s
in circuitu ꝓpli sui ex hoc nūc
⁊ usq; in seculum.

Quia non relinquet dn̄s virgā
peccatorum super sortē iustorum ut n̄
extendant iusti ad iniquitatē manus suas.

Bene fac domine bonis ⁊ rectis.

Declinantes aut̄ in obligacō
nes adducet dn̄s cum opan
tibus iniquitatē pax sr̄ isrl.

In conuertendo dominus capti

uitatem syon fcī sum⁹ sic ꝯsol.
Tunc repletum est gaudio os
nr̄m ⁊ lingua nr̄a ī exultat.
Tunc dicent inter gentes mag
nificauit dn̄s facere cum eis.
Magnificauit dn̄s facere nobis
facti sumus letantes.
Conuertit dn̄e captiuitatē nr̄am
sicut torrens in austro.
Qui seminant in lacrimis in ex
ultacione metent.
Euntes ibant ⁊ flebant mit
tes semina sua.
Uenientes aūt uenient cū ex
ultacione portātes manī. ꝯ.
Nisi dominus edificauerit do
mū in uanū laborauerūt
qui edificant eam.

Nisi dñs custodierit ciuitatem
frustra uigilat qui custodit eā.
Vanū est uobis ante lucē surgere
surgite postq̄ sederitis qui mā
ducatis panem doloris.
Cum dederit dilectis suis somp
num ecce hereditas dñi filij
merces fructus uentris
Sicut sagitte in manu potentis
ita filij excussorum.
Beatus uir qui implenit desi
derium suū ex ipis nō confū
detur cū loquetur inimicis. suis
in porta.
Beati omnes qui timēt
dñm qui ambulāt in uiseo.
abores manuum tuarū quia
manducabis beatus es et bñ

tibi erit

Uxor tua sicut uitis habundans
in lateribus domus tue

Filij tui sicut nouelle oliuarum in
circuitu mense tue.

Ecce sic benedicetur homo qui ti
met dominum.

Benedicat tibi dominus ex syon et ui
deas bona ierusalem omnibus diebus
uite tue.

Et uideas filios filiorum tuorum
pacem super israel.

Sepe expugnauerunt me
a iuuentute mea di. ii. is.

Sepe expugnauerunt me a iu
uentute mea etenim non potuerunt mi.

Supra dorsum meum fabricauerunt
peccatores prolongauerunt iii. s.

Dñs iustus concidet cervices pec
catorum confundantur et conver
tantur retrorsum omnes qui oderunt syon.
Fiant sicut fenum tectorum quod prius
quam evellatur exaruit.
De quo non implevit manum
suam qui metet et sinum suum
qui manipulos colligit.
Et non dixerunt qui preteribant
benedictio dñi super nos bene
diximus nobis in no
De profundis clamavi ad
te dñe dñe exaudi no. m.
Fiant aures tuee intendentes
in vocem deprecationis mee.
Si iniquitates observaveris dñe
dñe quis sustinebit.
Quia apud te propiciacio est et propter

legem tuam sustinui te dne.
Sustinuit aia mea in uerbo eius
Speravit aia mea in dno
custodia matutina et usque ad
noctem speret israel in dno
Quia apud dnm mia et copiosa
apud eum redemptio.
Et ipse redemet israel ex omnibus
iniquitatibus eius.
Dne non est exaltatum cor
meum neque elati sunt oculi mei.
Neque ambulaui in magnis neque
in mirabilibus super me.
Si non humiliter sentiebam sed
exaltaui animam meam
Sicut ablactatus est super ma
tre sua ita retributio in aia mea.
Speret israel in dno ex hoc nunc

et usq; in seculum.

Memento domine dauid
et omnis mansuetudinis eius.

Sicut iuravit domino votum
vovit deo iacob.

Si introiero in tabernaculū domus
mee. si ascendero in lectū stratus mei.

Si dedero somnū oculis meis et
palpebris meis dormitationē et
et requiem temporibus meis donec
inveniam locū deo tabernacu
lum deo iacob.

Ecce audivimus eum in effrata
invenimus eum in campis silve.

Introibimus in tabernaculum
eius adorabimus in loco ubi ste
terunt pedes eius.

Surge domine in requiē tuam

tu.

tu ⁊ archa sanctificacōis. tue.
Sacerdotes tui induantur iusti
ciam ⁊ sc̄i tui exultent.
Propter dauid seruum tuū nō a
uertas faciem xp̄i tui.
Iurauit dominus dauid uerita
tem ⁊ non frustrabitur eum
de fructu uentris tui ponam
sup̄ sedem tuam
Si custodierint filij tui testamē
tum meū ⁊ testimoīa mea h̄
que docebo eos.
Et filij eorum usq; in seculum se
debunt sup̄ sedem tuam
Quoniam elegit dō⁹ syon elegit eam
in habitacionem s̄.
Hec requies mea in seculū scl̄i
hic h̄itabo quoniam elegi eam.

Viduam eius benedicens bene
dicam pauperes eius satura. pa.
Sacerdotes eius induant salutari
et sancti eius exultatione exultabunt
Illuc producam cornu dauid pa
ram lucernam xpo meo.
Inimicos eius induam confusio
ne super ipsum autem efflorebit sancti
ficatio mea.
Ecce quam bonum et quam iocun
dum habitare fratres in bonum
sicut unguentum in capite quod
descendit in barbam barbam aaron
quod descendit in horam uesti
menti eius et sicut ros hermon
qui descendit in montem syon.
Quoniam illuc mandauit dominus bene
dictionem et uitam usque in seculum.

Ecce nunc benedicite dn̄m
omnes serui dn̄i in
statis in domo domini in atriis
domus dei nr̄i. In noctibus ex
tollite manus uras̄ in sancta ⁊
benedicite dominum.
Benedicat te dn̄s ex syon qui fe
cit celum ⁊ terram.
Laudate nomen domini.
Laudate serui dn̄i.
Qui statis in domo domini in atri
is domus dei nr̄i
Laudate dn̄m quia bonus dn̄s
psallite nomi eius qm̄ suaue.
Qm̄ iacob elegit s̄ dom̄ isrl̄ ī pos
sessionem sibi
Quia ego cognoui quod magnus
dn̄s ⁊ deus nr̄ p̄ oībus dijs

Omnia quecumque voluit dns fe
cit in celo et in terra in mari
et in omnibus abissis.
Educens nubes ab extremo ter
re fulgura in pluviam fecit.
Qui producit ventos de thesau
ris suis qui percussit primo ge
nita egipti ab homine usque ad pecus
Emisit signa et prodigia in me
dio tui egipe in pharaonem
et in omnes servos eius
Qui percussit gentes multas et
occidit reges fortes
Seon regem amoreorum et og re
gem basan et omnia regna chanaan.
Et dedit terram eorum hereditatem
hereditatem israel populo suo.
Dne nomen tuum in eternum. dne

memoriale tuū in generacione
et generacionem
Quia iudicabit dn̄s ꝑplm̄ suum
et in seruis suis deprecabit̄
Simulacra gentiū argentum et
aurum opera manuū hoīm.
Os habent et nō loquent oculos
habent et non videbunt.
Aures habent et nō audient neq;
enim est sp̄s in ore ip̄orum
Similes illis fiant qui faciunt
ea et omnes qui confidunt in eis
Domus israel benedicite dn̄o dom⁹
aaron benedicite dn̄o.
Domus leui bn̄d̄ domino qui ti
metis dn̄m bn̄dicite dn̄o.
Benedicat dn̄s ex syon qui ha
bitat in ierusalem.

Confitemini dño qm̄ bo
nus qm̄ in eternū mīa eius
Confitemini deo deorum qm̄.
Confitemini dño dñorū qm̄ in eter.
Qui facit mirabilia magna solus
Qui fecit celos in intellcū. qm̄.
Qui firmauit terram sup aq̄s qm̄.
Qui fecit luminaria magna
Solem in potestatem diei.
Lunam et stellas in potestatē noc.
Qui percussit egiptū cū primogeni
tis eorum. quoniā.
Qui eduxit isrl de medio eorū.
In manu potenti et brachio ex
celso quoniam in eter.
Qui diuisit mare rubrū in diui
siones. quoniam.
Et eduxit isrl p medium eius

Et excussit pharaonem et virtutem
eius in mari rubro.
Qui transduxit populum suum per desertum
Percussit reges magnos
Et occidit reges fortes
Seon regem amoreorum
Et og regem basan.
Et dedit terram eorum hereditatem.
Hereditatem israel servo suo
Quia in humilitate nostra memor
fuit nostri. quoniam.
Et rede nos ab inimicis nostri.
Qui dat escam omni carni.
Confitemini deo celi.
Confitemini domino dominorum quoniam
in eternum misericordia eius.
Super flumina babilonis
illic sedimus et flevimus

dum recordaremur syon.
In salicibus in medio eius sus
pendimus organa nra.
Quia illic interrogauerunt nos
qui captiuos duxerunt nos
uerba cancionum.
Et qui abduxerunt nos ymp
nu cantate nobis de canticis syo.
Quomodo cantabimus canticu
dni in terra aliena.
Si oblitus fuero tui ierlm oblivi
oni detur dextera mea.
Adhereat lingua mea faucibus
meis si non meminero tui.
Si non proposuero ierlm in prin
cipio letitie mee.
Memor esto dne filiorum edom
in die ierlm.

Qui dicunt exinanite: exinanite.
usque ad fundamentum inea.
Filia babilonis misera beatus
qui retribuit tibi retributionem
tuam quam retribuisti nobis
Beatus qui tenebit et allidet pro
uulos suos ad petram.
Confitebor tibi domine in to
to corde meo quoniam audisti
uerba oris mei.
In conspectu angelorum psallam
tibi adorabo ad templum sanctum
tuum et confitebor nomini tuo.
Super misericordia tua et ueritate tua.
quoniam magnificasti super omne no
men sanctum tuum.
In quacumque die inuocauero te
exaudi me multiplicabis in

anima mea virtutem

Confiteantur tibi dñe omnes reges terre quia audierunt omnia verba oris tui.

Et cantent in viis domini: quia magna est gloria dñi.

Quia excelsus dñs et humilia respicit et alta a longe cognoscit.

Si ambulavero in medio tribulacionis vivificabis me et super iram inimicorum meorum extendisti manum tuam et salvum me fecit dextera tua.

Dñs retribuet pro me dñe misericordia tua in sclm opera manuum tuarum ne despicias.

Dñe probasti me et cognovisti me tu cognovisti.

sessionē meam ⁊ resurrectionē
meam.
Intellexisti cogitationes meas
de longe sortem meā ⁊ funi
culum meum investigasti
⁊ omnes vias meas prævidisti quo
niam est sermo in lingua mea.
ecce dñe tu cognovisti omnia
novissima ⁊ antiqua tu formasti
me ⁊ posuisti sup me manū tuā.
Mirabilis facta est scīa tua ex me
confortata est ⁊ non potero ad eam.
Quo ibo a spū tuo ⁊ quo a facie
tua fugiam.
Si ascendero in celum tu illic es.
Si descendero in infernum ades.
Si sumpsero pennas meas diluculo ⁊ habitavero in extremis maris.

tenum illuc manus tua deducet
me & tenebit me dextra tua.
Et dixi forsitan tenebre
conculcabunt me & nox
illuminatio mea in deliciis meis.
Quia tenebre non obscurabuntur
a te & nox sicut dies illuminabit.
sicut tenebre eius ita & lumen eius
Quia tu possedisti renes meos
suscepisti me de ventre matris mee.
Confitebor tibi quia terribiliter
magnificatus es mirabilia
opera tua & anima mea cognoscet
nimis.
Non est occultatum os meum
a te quod fecisti in occulto & substan
tia mea in inferioribus terre.
Imperfectum meum viderunt oculi.

tu in libro tuo omnes scribentur
dies formabuntur et nemo in eis
Mihi autem nimis honorificati sunt
amici tui deus nimis confortatus
est principatus eorum
Dinumerabo eos et super arenam
multiplicabuntur exurrexi et
adhuc sum tecum.
Si occideris deus peccatores viri
sanguinum declinate a me.
Qui dicitis in cogitatione ac
piatur in vanitate civitates tuas.
Nonne qui oderunt te dne oderam
illos et inimicos tuos tabescebam
perfecto odio oderam illos inimicos
facti sunt mihi.
Proba me deus et scito cor meum
interroga me et cognosce semitas.

Et uide si uia iniquitatis in me ē
7 deduc me in uia eterna.

Eripe me dñe ab hoīe malo
a uiro iniquo eripe me

Qui cogitauerunt iniquitates ī corde
tota constituebant p̄lia

Acuerunt linguas suas sicut ser
pentes uenenū aspidū sub labijs eorū

Custodi me dñe de manu peccato
ris 7 ab hoībz iniq̄s eripe me

Qui cogitauerunt supplantare
gressus meos absconderunt sup̄bi
laqueum michi

Et fines extenderunt in laqueū
iuxta iter scandalū posuerūt mi

Dixi domino deus meus es tu ex
audi dñe uocē deprecationis mee

Dñe dñe uirtus salutis mee obū

brasti sr̄ capd̄ meū in die belli.
Non tradas me domine a desiderio
meo peccatori cogitauerunt cōtra
me ne derelinquas me ne forte exal.
Caput circuitus eorum labor labiorum
ipsorum opiet eos
Cadent super eos carbones in ig
nem deiecies eos in miseris
non subsistent.
Vir linguosus nō dirigetur in terra
virū iniustū mala capiēt in interitu.
Cognoui quia faciet dn̄s iudi
ciū inopis et iudicia pauperū.
Verumptamen iusti confitebuntur no
mi tuo et habitabunt recti cum vultu tuo.
Dn̄e clamaui ad te exaudi
me intende voci mee cum
clamauero ad te.

Dirigatur oratio mea sicut incensum in conspectu tuo elevatio manuum mearum sacrificium vespertinum.

Pone domine custodiam ori meo et ostium circumstantiae labiis meis.

Non declines cor meum in verba malitiae ad excusandas excusationes in peccatis

Cum hominibus operantibus iniquitatem et non communicabo cum electis eorum.

Corripiet me iustus in misericordia et increpabit me oleum autem peccatoris non impinguet caput meum.

Quoniam adhuc et oratio mea in beneplacitis eorum absorpti sunt iuncti petrae iudices eorum.

Audient verba mea quoniam potuerunt sicut crassitudo terrae erup

ta est sup terram

Dissipata sunt ossa mea secus in
fernum quia ad te dne dne oculi
mei in te spam n auferas aciam m.

Custodi me a laqueo quem statue
runt michi et a scandalis ope
rantium iniquitatem

Cadent in reciaculo eius pecca
tores singulariter sum ego donec trans.

Voce mea ad dnm clamavi
voce mea ad dnm et deprecatus s.

Effundo in conspectu eius orationem
meam et tribulationem meam an
te ipsum pronuncio.

Indeficiendo ex me spm meum
et tu cognovisti semitas meas

In via hac qua ambulabam
absconderunt laqueum m.

Considerabam ad dexteram & vide-
bam & non erat qui cognosceret me:
Periit fuga a me & non est qui re-
quirat animam meam.
Clamavi ad te dne dixi tu es spes
mea portio mea in terra viventium.
Intende ad deprecationem meam
quia humiliati sumus nimis.
Libera me a persequentibus me quia
confortati sunt super me.
Duc de custodia animam meam
ad confitendum nomini tuo me expec-
tant iusti donec retribuas
mihi.
Exaudi oronem meam
auribus percipe obsecrationem
meam in veritate tua exau-
di me in tua iustitia.

Et non intres in iudicium cum seruo
tuo dñe quia nō iustificabitur
in conspectu tuo oīs uiuens.
Quia persecutus est inimicus aīam meam humiliauit in terra uitam meā.
Collocauit me in obscuris sicut
mortuos seculi et anxiatus est
in me spūs meus in me turbatum est cor meum.
Memor fui dierum antiquorum meditatus sum in omnibus operibus tuis in factis manuum
tuarum meditabar
Expandi ad te manus meas
sitit terra sine aqua tibi.
Velociter exaudi me dñe defecit spūs meus.
Non auertas faciem tuam a me.

et similis ero descendentibus in lacum.

Auditam fac mihi mane misericordiam tuam quia in te speravi.

Notam fac mihi viam in qua ambulem quia ad te levavi animam meam.

Eripe me de inimicis meis domine ad te confugi doce me facere voluntatem tuam quia deus meus es tu.

Spiritus tuus bonus deducet me in terram rectam propter nomen tuum domine vivificabis me in equitate tua.

Educes de tribulacione animam meam et in misericordia tua disperdes omnes inimicos meos.

Et perdes omnes qui tribulant animam meam quoniam ego sum tuus.

Benedictus dominus deus meus qui docet manus meas

ad

ad p̄liū ⁊ digitos meos ad bellū.
Mīa mea ⁊ refugiū meum suscep
tor meus ⁊ liberator meus.
Protector meus ⁊ in ip̄o speraui.
qui subdit ꝓplm̄ meū sb̄ me.
Dn̄e quid ē homo quia innotuis
ti ei aut filius hoīs qr̄ reputas e.
Homo uanitati similis fc̄us est
dies eius sicut ūbra p̄tenuit
Dn̄e inclina celos tuos ⁊ descen
de tange montes ⁊ fumigabūt.
Fulgura coruscacōnes ⁊ dissipa
bis eos emitte sagittas tuas
⁊ conturbabis eos.
Emitte manum tuam de alto eri
pe me ⁊ libera me de aquis mul
tis [illegible] ⁊ de manu filiorum
alienorum.

Quorum os locutum ē uanitatē
et dextera eorum dextera iniquitatis.
Deus canticum nouū can
tabo tibi in psalterio deca
cordo psallam tibi.
Qui das salutem regibus qui re
demisti dauid seruum tuū de gla
dio maligno eripe me.
Et erue me de manu filiorum alie
norum quorum os locutum est
uanitatem dextera eorum dextera
iniquitatis
Quorum filij sicut nouelle plan
taciones in iuuentute sua.
Filie eorum composite circumor
nate ut similitudo templi.
Promptuaria eorum plena eruc
tancia ex hoc in illud.

Oues eorum fetose habundantes
in gressibus suis boues eorum crasse
Non est ruina macerie neque transitus
neque clamor in plateis eorum.
Beatum dixerunt populum cui hec sunt
beatus populus cuius dominus deus eius.
Exaltabo te deus meus rex
et benedicam nomini tuo in se
culum et in seculum seculi.
Per singulos dies benedicam tibi
et laudabo nomen tuum in seculum
et in seculum seculi.
Magnus dominus et laudabilis
nimis et magnitudinis eius
non est finis
Generacio et generacio laudabit
opera tua et potenciam tuam pronunciabunt.
Magnificenciam glorie sanctitatis

tue loquentur & mirabilia tua narrabunt.

Et virtutē tribulum tuorum dicent & magnitudinem tuā narrabunt.

Eructationem habundancie suauitatis tue eructabunt & iustitia tua exultabunt.

Miserator & miserator dñs. patiens & multum misericors.

Suauis dñs vniuersis & miserationes eius sup̄ omnia opa eius.

Confiteantur tibi dñe omnia opa tua. & sc̄i tui benedicant tibi.

Gloriam regni tui dicent & potentiam tuam loquentur.

Vt notum faciant filiis hoim potentiam tuā & gloriam magnificentie regni tui.

Regnum tuum regnum omnium seculorum
et dominacio tua in omni generacio
ne et generacione.
Fidelis dominus in omnibus verbis
suis et sanctus in omnibus operibus suis
Allevat dominus omnes qui cor
ruunt et erigit omnes elisos.
Oculi omnium in te sperant domine et tu
das illorum in tempore opportuno.
Aperis tu manum tuam et imples
omne animal benedicione.
Iustus dominus in omnibus viis suis
et sanctus in omnibus operibus suis.
Prope est dominus omnibus invocan
tibus eum omnibus invocanti
bus eum in veritate.
Voluntatem timencium se facie
et et deprecacionem eorum exaudi

et ⁊ saluos faciet eos.

Custodit dominus omnes diligentes
se ⁊ omnes peccatores dispdet.

Laudacionem dni loquetur os me
um ⁊ benedicat omnis caro nomi
sco eius in sclm ⁊ in sclm scli.

Laudabo anima mea dnm lau
dabo dnm in uita mea.
psallam deo meo quamdiu fuo.

Nolite confidere in principibus in fi
liis hominum in quibus non est salus.

Exibit sps eius ⁊ reuertetur in ter
ram suam in illa die peribunt
omnes cogitaciones eorum.

Beatus cuius deus iacob adiutor
eius spes eius in dno deo ipsius
qui fecit celum ⁊ terram mare
⁊ omnia que in eis sunt.

Qui custodit veritatem in seculum facit
iudicium iniuriam patientibus dat
escam esurientibus;
Dominus soluit compeditos dominus il
luminat cecos.
Dominus erigit elisos dominus diligit iustos.
Dominus custodit aduenas pupillum
et viduam suscipiet. et vias pec
catorum disperdet
Regnabit dominus in secula deus tu
us syon in generatione et generationem.
Laudate dominum quoniam bonus
est psalmus deo nostro sit io
cunda decoraque laudatio.
Edificans ierusalem dominus dispersiones
israelis congregabit.
Qui sanat contritos corde et alli
gat contriciones eorum.

Qui numerat multitudinē stellar
& omnib⁹ eis nomina vocat
Magnus dñs nr & magna virt⁹
eius & sapiē tus nō est numer⁹
Exaltans mansuetos dñs hu
milians aūt peccatores usq;
ad terram.
Exultate deo nr̄o in confessione
psallite deo nr̄o in cithara.
Qui operit celum nubib⁹ & par
tat terre pluuiam.
Qui producit in montib⁹ fenū
& herbam seruituti hoīm.
Qui dat iumentis escam ipōr
& pullis corui⁹ inuocantib⁹ eū.
Non in fortitudine equi voluñ
tatem hēbit nec in tibijs uiri
beneplacitum erit ei.

Beneplacitum est domino super timentes eum et in eis qui sperant super misericordia eius.

Laudate ierusalem dominum laudate deum tuum syon.

Quoniam confortauit ceras portarum tuarum benedixit filiis tuis in te.

Qui posuit fines tuos pacem et adipe frumenti saciat te.

Qui emittit eloquium suum terre uelociter currit sermo eius.

Qui dat niuem sicut lanam nebulam sicut cinerem spargit

Mittit cristallum suum sicut buccellas ante faciem frigoris eius quis sustinebit

Emittet uerbum suum et liquefaciet ea flabit spiritus eius et fluent aque.

Quamuñ ciat uerbum suum iusti
cias et iudicia sua israel.
Non fecit taliter omni nacioni
et iudicia sua non manifestauit eis.
Laudate dominum de celis lau
de eum in excelsis.
Laude eum omnes angeli eius lau
de eum omnes uirtutes eius.
Laude eum sol et luna laude eum omnes
stelle et lumen
Laude eum celi celorum et aque
omnes que super celos sunt
laudent nomen domini
Quia ipse dixit et facta sunt ipse
mandauit et creata sunt
Statuit ea in eternum et in seculum se
culi preceptum posuit et non
preteribit.

Laudate dñm de terra dracones & omnes abissi.

Ignis grando nix glacies spūs procellarū que faciūt verbū ei⁹

Montes & omnes colles ligna fructifera & omnes cedri.

Bestie & universa pecora serpentes & volucres pennate.

Reges terre & omnes populi principes & omnes iudices terre

Iuuenes & virgines senes cū iunioribus laudent nomē dñi quia exaltatū est nomen eius solius

Confessio eius super celum & terram & exaltauit cornu populi sui.

Hymnus omnibus sanctis eius filiis israel populo appropinquanti

Cantate domino cantica
nouum laus eius in ec
clesia sanctorum.
Letetur israel in eo qui fecit eum et
filie syon exultent in rege suo.
Laudent nomen eius in choro in
tympano et psalterio psallant ei.
Quia beneplacitum est deo in po
pulo suo et exaltabit mansue
tos in salutem.
Exultabunt sancti in gloria et letabū
tur in cubilibus suis.
Exultationes dei in gutture eorū
et gladii ancipites in manibus eorū
Ad faciendam uindictam in nati
onibus increpationes in populis.
Ad alligandos reges eorū in com
pedibus et nobiles eorum in

manicis ferreis

Ut faciant in eis iudicium conscrip
tum gloria hec est omnibus sanctis eius.

Laudate dominum in sanctis eius.
laudate eum in firmamento virtutis eius.

Laudate eum in virtutibus eius laudate
eum secundum multitudinem mag
nitudinis eius

Laudate eum in sono tube
laudate eum in psalterio et cithara

Laudate eum in tympano et choro.
laudate eum in cordis et organo.

Laudate eum in cimbalis bene sonan
tibus laudate eum in cimbalis
iubilationis omnis spiritus laudet dominum.

Confitebor tibi domine quoniam
iratus es mihi: conversus est furor
tuus et consolatus es me.

Ecce deus saluator meus fiducia
liter agam ⁊ non timebo
Quia fortitudo mea ⁊ laus mea
dn̄s ⁊ factus ē mi in salutē
Haurietis aquas in gaudio de
fontibus saluatoris ⁊ dicetis
in illa die confitemini domino
⁊ inuocate nomen eius
Notas facite in populis adinuē
ciones eius mementote quia ex
celsum est nomen eius.
Cantate dn̄o quia magnifice fecit
annūciate hoc in uniuersa terra.
Exulta ⁊ lauda habitatio syon quia
magnus in medio tui sc̄s israel.
Ego dixi in dimidio dierum
meorum uadam ad portas inferi.
Quesiui residuum annorum meorum

dixi nō videbo dn̄m deum in
terra iuuentium.
Non aspiciam hominē ultra et
hītatorem quietis.
Generacō mea ablata ē et cōuo
luta est a me q̄i tabernaculū pastoris.
Precisa est uelud a texente uita
mea dum adhuc ordiret succidit me.
De mane usq; ad uesp̄ā fimes me.
Sperabam usq; ad mane quasi
leo sic contriuit oīa ossa mea.
De mane usq; ad uesp̄am fimes
me sicut pullus yrundinis sic
clamabo meditabor ut columba.
Attenuati sunt oculi mei suspi
cientes in excelso.
Vn̄e uim pacior rūde pro me q̄d
dicam aut quid rūdebit michi

cum ipse fecim.

Recogitabo tibi omnes annos
in amaritudine anime mee.

Domine si sic uiuitur et in talibus uita
spiritus mei corripies me et uiuifica
bis me ecce in pace amaritudo
mea amarissima.

Tu autem eruisti animam meam ut non
periret proiecisti post tergum tuum.
omnia peccata mea.

Quia non infernus confitebitur
tibi: neque mors laudabit te non
expectabunt qui descendunt in
lacum ueritatem tuam.

Uiuens uiuens ipse confitebitur
tibi sicut et ego hodie pater filiis
notam faciet ueritatem tuam.

Domine saluum me fac et psalmos

mos.

mōs cantabimus cunctis diebꝫ
vite nr̄e in domo domini.

Exultavit cor meum ī dn̄o ⁊
exaltatum est cor meum
in deo meo.

Dilatatum ē os meum sup̄ in
imicos meos quia letata sum
in salutari tuo.

Non est sanctus ut est dn̄s neqꝫ
enim est alius extra te nō est
fortis sicut deus nr̄

Nolite multiplicare loqui subli
mia gloriantes

Recedant ueta de ore nr̄o quia deꝰ
sciarꝫ dn̄s est ⁊ ipi p̄parantur
cogitaciones.

Arcus forcium superatus ē ⁊ inf
mi accincti sunt robore.

Repleti prius pro panibus se loca
uerunt et famelici saturati sunt.
Donec sterilis peperit plurimos
et que multos habebit filios in
firmata est.
Dominus mortificat et uiuificat dedu
cet ad inferos et reducet.
Dominus pauperem facit et ditat hu
miliat et subleuat.
Suscitans de puluere egenum et de
stercore erigens pauperem.
Et sedeat cum principibus et
solium glorie teneat.
Domini sunt enim cardines terre et
posuit super eos orbem.
Pedes sanctorum suorum seruabit et impii
in tenebris conticescent quia non
in fortitudine sua roborabitur uir.

Dñm formidabunt adu̅sarij eius
⁊ sup ipos in celis tonabit
Dñs iudicabit fines terre ⁊ dabit
imperiu̅ regi suo ⁊ sublimabit
cornu xpi sui.

Cantemus dño glose eni̅
honorificatus est equu̅
⁊ ascensore̅ deiecit in mare.

Fortitudo mea ⁊ laus mea dñs
⁊ factus est michi in salute̅.

Iste deus meus ⁊ glificabo eum
deus patris mei ⁊ exaltabo eu̅

Dñs quasi vir pugnator omps
nomen eius currus pharaoīs
⁊ exercitum eius piecit i mari.

Electi principes eius subuersi sunt
in mari rubro ⁊ abissi operuerunt
eos descenderunt i profundu̅ qsi lapis.

Dextera tua domine magnifica
ta est in fortitudine dextera tu
a dñe percussit inimicum et in
multitudine glie tue deposius
ti aduersarios meos.
Misisti iram tuam q̄ deuorauit
eos sicut stipulam et in spū.
furoris tui congregate sunt aq̄.
Stetit unda fluens congregate
sunt abissi in medio maris.
Dixit inimicus psequar et compre
hendam diuidam spolia imple
bitur anima mea.
Euaginabo gladium meū mt̄
ficiet eos manus mea.
Flauit spūs tuus et opuit eos
mare submersi sunt quasi plū
bum in aquis uehemētibz.

Quis similis tui in fortibus dñe
quis similis tui magnificus
in sctate tribus atq; laudabi
lis & faciens mirabilia.
Extendisti manum tuam & deuo
rauit eos terra dux fuisti in mia
tua populo quem redemisti.
Et portasti eum in fortitudine
tua ad habitaculum scm tuu.
Ascenderunt pncs & nati sunt dolo
res obtinuerunt habitatores
philistiim.
Tunc conturbati sunt principes
edom robustos moab obtinuit
tremor obriguerunt oēs ha
bitatores chanaan.
Irruat sup eos formido & pauor
in magnitudine brachij tui.

Fiant immobiles quasi lapis do
nec pertranseat populus tuus domine
donec pertranseat populus tuus iste
quam possedisti.

Introduces eos et plantabis in
monte hereditatis tue firmissi
mo habitaculo tuo quod operatus es domine.

Sanctuarium tuum domine quod fir
mauerunt manus tue dominus
regnabit in eternum et ultra.

Ingressus est enim equus phara
o cum curribus et equitibus eius in
mare et reduxit super eos dus a
quas maris.

Filii autem israel ambulauerunt per
siccum in medio eius.

Domine audiui auditionem tuam
et timui.

ñe opus tuum in medio annorum
uiuifica illud.

In medio annorum notum facies
cum uatus fuerit mīe recordabis
Deus ab austro ueniet et sanctus
de monte pharan.

Operuit celos gl'ia eius et laudis
eius plena est terra.

Splendor eius ut lux erit et cornua
in manibus eius.

Vbi abscondita est fortitudo eius
ante faciem eius ibit mors.

Egrediatur diabl's ante pedes
eius stetit et mensus ē terrā.

Aspexit et dissoluit gentes et con
triti sunt montes seculi.

Incuruati sunt colles mundi
ab iteribus eternitatis eius

Pro iniquitate iudi tentoria ethi
opie turbabunt pelles terre mediā.
Numquid in fluminibus iratus
es domine aut in flumibus furor
tuus vel in mari indignacio tua.
Qui ascendes sup equos tuos et
quadrige tue saluacio.
Suscitans suscitabis arcum tuum:
iuramenta tribubus que locutus es.
Fluuios scindes terre viderunt
te et doluerunt montes gurgites
aquarum transiit.
Dedit abissus vocem suam alti
tudo manus suas leuauit.
Sol et luna steterunt in habitacio
suo in luce sagittarum tuarum
ibunt in splendore fulgurantis
haste tue.

In fremitu conculcabis terram et
in furore obstupefacies gentes
Egressus es in salutem populi tui
in salutem cum xpo tuo.
Percussisti caput de domo impii
denudasti fundamentum usque
ad collum
Maledixisti sceptris eius capiti
bellatorum eius: venientibus
ut turbo ad dispergendum me.
Exultacio eorum sicut eius qui de
vorat pauperem in abscondito.
Viam fecisti in mari equis tuis
in luto aquarum multarum
Audivi et conturbatus est venter
meus a voce contremuerunt
labia mea.
Ingressi putredo in ossibus meis.

ꝛ subt̄ me scateat.

Et requiescam in die tribulacionis
ꝛ ascendam ad ꝓplm̄ acuitū m̄r;

Ficus enim non florebit ꝛ n̄ erit
germen in uineis

Mentietur opus oliue ꝛ arua nō
afferēt cibum

Abscidetur de ouili pecus ꝛ non
erit armentum in p̄sepib;

Ego aūt in dn̄o gaudebo ꝛ exul
tabo in deo ihū meo.

Deus dn̄s fortitudo mea ꝛ ponet
pedes meos quasi ceruorū

Et sup̄ excelsa mea deducet me
uictor in psalmis cauentē.

Audite celi que loquor audi
at terra uerba oris mei.

Concrescat ut pluuia doctrina

mea. fluat ut ros eloquium meum.
Quasi imber super herbam et quasi
stille super gramina quia nomen
domini invocabo
Date magnificentiam deo nostro dei
perfecta sunt opera. et omnes vie
eius iudicia.
Deus fidelis et absque ulla iniqui
tate iustus et rectus peccaverunt
ei et non filii eius in sordibus
Generacio prava atque perversa hec
cine reddis domino populo stulte et
insipiens.
Numquid non ipse est pater tuus
qui possedit et fecit et creavit te
Memento dierum antiquorum
cogita generaciones singulas
interroga patrem tuum et annunciabit tibi.

tibi maiores tuos ⁊ dicent t.

Quando diuidebat altissimus gs
quando separabit filios adam.

Constituit terminos pplorum
iuxta numerum filiorum isrl.

Pars autem domini ppls eius
iacob funiculus hereditatis eius.

Inuenit eum in terra deserta. i
loco horroris ⁊ uaste solitudinis

Circumduxit eum ⁊ docuit ⁊ custo
diuit quasi pupillam oculi sui.

Sicut aquila prouocans pullos
suos ad uolandum ⁊ sr eos uolitans.

Expandit alas suas ⁊ assump
sit eum atque portauit in hu
meris suis

Dns solus dux eius fuit ⁊ non
erat cum eo deus alienus

Constituit eum sup excelsam terram
ut comederet fructus agrorum
Et sugeret mel de petra oleumque
de saxo durissimo
Butirum de armento et lac de o
uibus cum adipe agnorum
et arietum filiorum basan.
Et hircos cum medulla tritici et
sanguinem uue biberent mera
cissimum.
Incrassatus est dilectus et recal
citrauit incrassatus impinguatus
dilatatus
Reliquid deum factorem suum
et recessit a deo salutari suo.
Prouocauerunt eum in diis alie
nis et ab hominacionibus ad ira
cundiam concitauerunt

Immolauerunt demonus et nō
deo: dijs quos ignorabāt
Noui recensentes qz uenerunt
quos non coluerūt prēs eorū
Deum qui te genuit deliquisti
oblitus es dn̄i creatoris tui.
Vidit dn̄s et ad iracundiam
concitatus est quia prouoca
uerunt eum filij sui et filie.
Et ait abscondam faciem me
am ab eis et considerabo no
uissima eorum.
Generacō eī p̄uersa ē et infideles filij
Ipsi me prouocauerunt in eo
qd̄ non erat deus et irritaue
runt in uanitatibz suis.
Et ego prouocabo eos in eo
qd̄ est ppls et in gente stul

ta irritabo illos.

Ignis succensus est in furore
meo et ardebit usque ad infer
ni novissima.

Devorabitque terram cum ger
mine suo et montium funda
menta comburet.

Congregabo super eos mala et
sagittas meas complebo in eis

Consumentur fame et devora
bunt eos aves morsu auris
simo. Dentes bestiarum
immittam in eos cum furore
trahentium super terram atque
serpentium.

Foris vastabit eos gladius
et intus pavor. iuvenem si
mul ac virginem lactentem.

cum hoīe sene.

Et dixi ubi nam sunt cessare faciam ex hoīnibus memoriam eorum.

Et ppt̄ iram inimicorum distuli ne forte superbirent hostes eorum.

Et dicerent manus nr̄a excelsa et nō dn̄s fecit hec omnia

Gens absq; consilio est et sine prudencia utinam saperent et intelligerent ac novissima providerent

Quomodo psequebatur unus mille et duo fugarent decem iij.

Nonne ideo quia deus suus nō didit eos et dn̄s conclusit illos

Non enim est deus nr̄ ut dij eorum

et inimici uri sunt iudices
De uinea sodomorum uinea eorum:
et de suburbanis gomorre.
Vna eorum uia fellis et botrus
amarissimus.
Fel draconum uinum eorum et uene
num aspidum et insanabile.
Nonne hec condita sunt apud
me et signata in thesauris
meis.
Mea est ultio et ego retribuam
eis in tempore ut labatur pes eorum
Iuxta est dies perditionis et ad
esse festinant tempora.
Iudicabit dominus populum suum et in
seruis suis miserebitur.
Videbit quod infirmata sit ma
nus et clausi quoque defecerunt

residuiq; consumpti sunt.
Et dicent ubi sunt dii eorum
in quibz hēbant fiduciam.
De quorum victimis cōmedebāt
adipes ⁊ bibebant vinum
libaminum.
Surgant ⁊ opitulentur nobis
⁊ in necessitate nos ꝓtegāt
Videte qd̄ ego sum solus ⁊ nō
sit alius preter me
Ego occidam ⁊ ego viue faciā
ꝑcuciam ⁊ ego sanabo ⁊ nō
est qui de manu mea possit
eruere.
Leuabo ad celum manū mea
⁊ dicam viuo ego in eternū.
Si acuero ut fulgur gladium
meum ⁊ arripuerunt iudici

um manus mee.

Reddam ulcionem hostibus meis
et hijs qui oderunt me retri
buam.

Inebriabo sagittas meas sanguine
et gladius meus devorabit carnes.

De cruore occisorum et de captivi
tate nudati inimicorum capitis

Laudate gentes populum eius quia
sanguinem servorum suorum ulciscetur.

Et vindictam tribuet in hos
tes eorum et propicius erit terre
populi sui.

Benedicite omnia opera domini
domino laudate et superexal
tate eum in secula.

Benedicite angeli domini domino benedicite
celi domino.

Beneď aque oms que sup cel
sunt dño bñď oes ūtutes do do.
Beneď sol ⁊ luna dño beneď.
stelle celi domino.
Beneď ymber ⁊ ros dño bñď
omnes spiritus dei dño
Beneď ignis ⁊ estus dño bñď
frigus ⁊ estas dño.
Beneď rores ⁊ pruna dño be
ñeď gelu ⁊ frigus dño
Beneď glacies ⁊ nives dño
beneď noctes ⁊ dies dño.
Beneď lux ⁊ tenebre dño bñď
fulgura ⁊ nubes dño.
Benedicat tra dñm laudet ⁊
supexaltet eum ī scla.
Beneď montes ⁊ colles dño.
b. immisa germinācia ī tra d.

Benedicite fontes domino benedicite ma
ria et flumina domino
Benedicite cete et omnia que mouen
tur in aquis domino benedicite omnes
uolucres celi domino.
Benedicite omnes bestie et pecora
domino b. filij hominum domino.
Benedicat israel dominum laudet
et superexaltet eum in secula.
Benedicite sacerdotes domini domino benedicite
serui domini domino.
Benedicite spiritus et anime iustorum domino.
benedicite sancti et humiles corde domino.
Benedicite anania azaria misael
domino. laudate et superexaltate
eum in secula.
Benedicamus patrem et filium
cum sancto spiritu laudemus et superex

tenuis eum in secula.

Benedictus es dñe in firma
mento celi laudabilis ⁊ glo
riosus ⁊ superexaltatus in scla.

Benedictus deus israel
quia visitavit ⁊ fecit
redemptionē plebis sue.

Et erexit cornu salutis nob
in domo david pueri sui.

Sicut locutus ē p os scōrum
quia seculo sunt ꝓphetarum eius

Salutem ex inimicis nris ⁊ de
manu oīm qui oderunt nos.

Ad faciendā miam cū pribus
nris ⁊ memorari testamen
ti sui sci.

Iusiurandū qd iuravit ad a
braham pr̄em nr̄m daturū

se nob. Ut sine timore de
manu inimicorum nostrorum libe
rati seruiamus illi.
In sanctitate et iustitia coram ipso
omnibus diebus nostris
Et tu puer propheta altissimi uo
caberis pribis enim ante faci
em domini parare uias eius
Ad dandam scientiam salutis ple
bi eius in remissionem peccatorum eorum.
Per uiscera misericordie dei nostri in qui
bus uisitauit nos oriens ex alto.
Illuminare his qui in tenebris
et in umbra mortis sedent
ad dirigendos pedes nostros
in uiam pacis.
Magnificat anima mea dominum.
Et exultauit spiritus

meus in deo salutari meo.

Quia respexit humilitatem ancille sue ecce enim ex hoc beatam me dicent omnes generationes

Quia fecit mihi magna qui potens est et sanctum nomen eius

Et misericordia eius a progenie in progenies timentibus eum.

Fecit potentiam in brachio suo dispersit superbos mente cordis sui.

Deposuit potentes de sede et exaltauit humiles.

Esurientes implenit bonis et divites dimisit inanes.

Suscepit israel puerum suum recordatus misericordie sue.

Sicut locutus est ad patres nostros abraham et semini eius in

Nunc dimittis seruum tuum
domine secundum uerbum
tuum in pace. Quia uiderunt
oculi mei salutare tuum. Quod
parasti ante faciem omnium popu
lorum. Lumen ad reuelacio
nem gencium et gloriam ple
bis tue israel.

Quicumque uult saluus
esse ante omnia opus
est ut teneat catho
licam fidem. Quam nisi quisque
integram inuiolatamque serua
uerit absque dubio in eternum
peribit. Fides autem catholica
hec est ut unum deum in trini
tate et trinitatem in unitate
ueneremur. Neque confunden

tes ꝑsonas neq; substãciã
seperantes
Alia est eñ ꝑsona pr̃is alia
filij alia spiritus sc̃i.
Sed pr̃is et filij ⁊ sp̃s sc̃i. vna ē
diuinitas equalis gl̃ia coet
na maiestas.
Qualis pr̃ talis filius tal' sp̃c sc̃s.
increatꝰ pr̃ increatꝰ filius in
creatꝰ spiritus sanctꝰ
Immensꝰ pat̃ immensꝰ filius
immensꝰ spiritus sc̃s.
Eternus pater eternus filius
eternus spiritus sc̃s.
Et tamen nõ tres eternũ. sed v
nus eternus
Sicut nõ tres increati nec tres
immensi sed unꝰ increatꝰ ⁊ vnꝰ
immensꝰ

Similiter omnipotens pater
omnipotens filius omnipotens spiritus sanctus.
Et tamen non tres omnipotentes sed
unus omnipotens. Ita deus pater deus filius
deus spiritus sanctus. Et tamen non tres dii sed
unus est deus. Ita dominus pater dominus filius
dominus spiritus sanctus. Et tamen non tres domini
sed unus est dominus. Quia sicut sin
gillatim unam quamque personam deum
ac dominum confiteri christiana veritate compellitur.
Ita tres deos aut dominos dicere
catholica regione prohibemur.
Pater a nullo factus est nec
creatus nec genitus.
Filius a patre solo est non factus
nec creatus sed genitus.
Spiritus sanctus a patre et filio non factus
nec creatus nec genitus sed procedens

Unus g° pat. non tres patres
unus filius nō tres filij unus
spūs scūs nō tres sp̄s scī.
Et in hac trinitate nichil p⁹
aut posterius nichil maius
aut minus: sed tote tres p
sone coeterne sibi sūt ⁊ coeqles
Ita ut p omnia sicut iam supra
dictum ē ⁊ unitas in trinitate
⁊ trinitas in unitate ueneranda sit.
Qui uult g° saluus esse ita de
trinitate senciat.
Sed necessariū est ad eternam
salutē ut incarnacōnē quoq;
Dn̄i nr̄i ihū xp̄i [illegible] fidelr̄ credat.
Est g° fides recta ut credamus ⁊
confiteamur qr dn̄s nr̄ ihūs
xp̄s dei filius deus ⁊ homo ē.

Deus est ex substantia patris ante
secula genitus et homo ex substan
tia matris in seculo natus.
Perfectus deus perfectus homo
ex anima rationali et humana carne
subsistens.
Equalis patri secundum divinitatem
minor patre secundum humanitatem.
Qui licet deus sit et homo non duo
tamen sed unus est xpus.
Unus autem non conversione divini
tatis in carnem sed assumptione
humanitatis in deum.
Unus omnino non confusione substantie sed
unitate persone.
Nam sicut anima rationalis et caro
unus est homo ita deus et homo unus est xpus.
Qui passus est pro salute nostra.

descendit ad inferos tercia die
resurrexit a mortuis.
Ascendit ad celos sedet ad dex-
teram dei patris omnipotentis
inde venturus est iudicare vivos
et mortuos.
Ad cuius adventum omnes homines
resurgere habent cum corporibus
suis et reddituri sunt de factis
propriis racionem.
Et qui bona egerunt ibunt in
vitam eternam qui vero mala in
ignem eternum.
Hec est fides catholica quam nisi
quisque fideliter firmiterque crediderit
salvus esse non poterit.
Kyriel. Xpel. Kyriel.
Xpe audi nos Pater

de celis deus miserere nob.
Fili redemptor mundi deus m. n.
Sps sce deus miser. n.
Sca trinitas vnus deus m. n.
Sca maria. ora pro nob.
Sca dei genitrix. oꝝ
Sca virgo virginum. oꝝ
Sce michael. oꝝ
Sce gabriel. oꝝ
Sce raphael. oꝝ
Os sci bonoꝝ spuum ordines. oꝝ
Sce iohes baptista. oꝝ
Os sci patriarche et ꝓphe. oꝝ
Sce petre oꝝ
Sce paule oꝝ
Sce andrea. oꝝ
Sce iacobe oꝝ
Sce iohannes oꝝ

O s̄ sc̄i apli ⁊ euāgliste. oꝝ
S cē stephane oꝝ
S cē laurenti. oꝝ
S cē uincenti. oꝝ
S cē thoma oꝝ
S cē iohēs ⁊ paule. oꝝ
O s̄ sc̄i nuēs oꝝ
S cē martine oꝝ
S cē nicholae oꝝ
S cē seruane oꝝ
S cē blaane. oꝝ
S cē kentegūe oꝝ
S cē petre oꝝ
S cē malachia oꝝ
S cē edmunde oꝝ
S cē willme. oꝝ
S cē cuthberte. oꝝ
S cē benedcē. oꝝ.

S cē bnarde ora
S cē roberte ora
O s̄ sc̄i confessores ora
S cā maria magdalene ora
S cā agatha. ora
S cā agnes ora
S cā katrina ora
S cā fundoca. ora
S cā mergareta. ora
S cā brigida. ora
O s̄ scē mignes ora
O ms̄ sc̄i. ora
P ropicius esto pce nobis dn̄e
A b īminentibz pectōrz nr̄orz pic̄.
cis libera nos domine.
A dampnacione ppetua. l.
P er misterium scē incarnacionis t. l.
P er passionē z crucē tuā. l.

er glo̅sam resurrectionē tuā. l.
Per admirabilē ascēnsionē tuā l.
Per gr̄iam sc̄i sp̄s paraclitus. l.
Peccatores te rogamus audi nos.
Ut pacem nobis dones. R.
Ut ecclesiam tuam regere et de
fensare digneris. R.
Ut loca vr̄a et om̄is h̄itantes
in eis visitare et cōsolare
digneris. R.
Ut regularibus disciplinis
nos instruere digneris. R.
Ut om̄ibus benefactoribus vr̄is
sēpitēna bona retribuas. R.
Ut om̄ibus fidelibus de
functis requiē eternā dones. R.
Fili dei. R.
Agnus dei qui tollis pecca

mundi miserere nobis
yrie. X pe. K yrie. pat
ur. Et ne nos. Exurgat
deus et dissipentur inimici
eius. Et fugeant qui ode
runt eum a facie eius. Sal
uum fac populum tuum domine et bene
dic hereditati tue Et rege
eos et extolle illos usque in eter
num. Fiat pax in virtute tua
Et habundancia in turribus
tuis. Domine exaudi oracionem
meam Et clamor meus.
Dominus vobiscum Et cetera. Ore.
Ecclesie tue domine preces
placatus admitte ut
destructis adversitatibus
et erroribus universis securatur

seruiat libertate.

Deus a quo scā desidia rec
ta consilia ⁊ iusta sūt
opa da seruis tuis illam q̄m
mūdus dare nō potest pacē
ut corda ⁊ corpora nrā mānda
tis tuis dedita ⁊ hostiū sub
lata formidine tp̄a sint tua
ptectione tranquilla.

Ops sēpitne deꝰ edifica
tor ⁊ custos ierlm ciui
tatis sr̄ne edificat ⁊ custodi
loca nr̄a cū hītatoribꝫ suis
ut sit ī eis domicilium tranquilli
tatis ⁊ pacis.

Ineffabilē uiaꝫ tuā dō clem
ē onde uob: ut sil' nos a p
catis oīb' exuas ⁊ a penis q̄s
p hijs meruī. eripias p.

Placebo dño in regione uiuorum. ℣. Dilexi.
℟. Heu me quia incolatus meus prolongatus. ℣. Ad dñm cum tribl. ℟. Dñs custodit te ab omni malo custodiat aiam tuam dñs. ℣. Leuaui o. m. ℟. Si iniquitates obseruaueris dñe dñe quis sustinebit. ℣. De profundis. ℟. Opa manuum tuarum ne despicias. ℣. Confitebor ad magnif. ℟. Audiui uocem de celo dicentem beati mortui qui in dño moriuntur. Ant.

Dirige dñe deus meus in conspectu tuo uiam meam. ℣. Verba mea. ℟. Conuertere dñe et eripe animam meam. quia non est in morte qui memor sit tui. ℣. Dñe ne. ℟. Nequando rapiat ut leo aiam meam dum non est qui redimat neque qui saluum faciat. ℣. Dñe deus meus in te spe. ℣. Anima mea turbata est valde. Lc. p.

Salue michi dñe: michi eī
sunt dies mei Quid est
homo quia magnificas eum ꝫ
aut quid apponis erga eum cor
tuum. Visitas eum diluculo.
ꝫ subito probas illum. Usq;
non parcis michi ꝫ nec dimit
tis me ut gluciam salivā meā.
Peccavi. Quid faciam tibi o
custos hoīm. Quare posuisti me
contrariū tibi ꝫ ꝫ factus sum
mīmetipī gravis: Cur nō toll
pectū meum ꝫ ꝫ quare nō aufer
iniquitatē meā: Ecce nūc in pul
vere dormio ꝫ si mane me q̄sieris
non subsistā. ℟ Credo q̄ redemptor
meus vivit ꝫ in novissimo die de ter
ra surrectus sum. Et in carne mea vi

debo deum saluatorem meum. Quem vi
surus sum ego ipse et non alius et oculi
mei conspecturi. Et in carne

Tedet animam meam vite mee: di
mittam aduersum me eloquium
meum. loquar in amaritudine
anime mee. dicam deo. Noli me
condempnare. Indica michi cur
me ita iudices. Nunquid bonum
tibi videtur si calumpnieris: et
opprimas me opus manuum tuarum:
et consilium impiorum adiuues.
Nunquid oculi carnei tibi sunt
aut sicut videt homo et tu vides. Nun
quid sicut dies hominis dies tui
et anni tui sicut humana sunt tempora
ut queras iniquitatem meam et pecca
tum meum scruteris et scias quia

nichil impiū fecerim cum sit nemo
qui de manu tua possit eruere. ℟
Qui lazarum resuscitasti a monumento
fetidum tu eis dñe dona requiē Et lo
cum indulgencie. Requiem eternam
dona eis domine. Et locum. lcō

Manus tue fecerunt me ⁊ plas
maverunt me totum in cir
cuitu ⁊ ⁊ sic repente p̄cipitas me.
Memento queso quod sicut lu
tum feceris me: ⁊ in pulverem redu
ces me. Nonne sicut lac mulsisti me.
et sicut caseum me coagulasti:
Pelle ⁊ carnibus vesti sti me:
ossibꝫ ⁊ nervis compegisti me.
Vitam ⁊ mīam tribuisti michi:
et visitacō tua: custodivit spm
meū. ℟ Memento mei deus quia

uentus est uita mea nec aspiciet me
uisus hominis ℣ Et non reuertetur oculus
meus ut uideat bona. Nec aspiciet.
In ij. R. Auctor In loco pascue ibi me col
locauit. ℣ Dominus regit. ℟ Delicta iu
uentutis mee et ignorancias meas
ne memineris domine. ℣ Ad te domine le. ℟
Credo uidere bona domini in terra iuuen
tutis ℣ Dominus illuminatio ℣ Conuerte
domine et eripe. lectio. iiij.

Bende michi quantas habeo
iniquitates et peccata et sce
lera mea et delicta ostende michi
Cur faciem tuam abscondis et
arbitraris me inimicum tuum? contra
folium quod uento rapitur osten
dis potenciam tuam? et stipulam
siccam persequeris Scribis enim contra

me amaritudines: et consume
me uis peccatis adolescencie mee
Posuisti in uerno pedem meum
et obseruasti omnes semitas
meas: et uestigia pedum meo
rum considerasti Qui quasi putre
do consumendus sum: et quasi
uestimentum quod comeditur a
tinea ℟ Heu michi domine quia pec
cauimus in uita mea quid faciam
miser ubi fugiam nisi ad te deus meus
miserere mei dum ueneris in nouissimo
Die ℟ Anima mea turbata est ualde
sed tu domine succurre ei miserere Lectio

Homo natus de muliere b
ui uiuens tempore repletur
multis miseriis Qui quasi flos
egreditur et conteritur et fugit

uelut umbra: et nunquam in eodem
statu permanet. Et dignum ducis
super huiuscemodi aperire oculos
tuos. Et adducere eum tecum in
iudicio. Quis potest facere mundum
de mundo conceptum semine. Non
ne tu qui solus es. Breues dies
hominis sunt: numerus mensium eius
apud te est. Constituisti terminos
eius qui preterire non poterunt.
Recede paululum ab eo. ut quies
cat donec optata ueniat: sicut
mercennarii dies eius. Ne recor
deris peccata mea domine. Dum ueneris iudi
care seculum per ignem. Non intres in
iudicium cum seruo tuo domine. Dum ue. Lectio

Quis michi hoc tribuat ut
in inferno protegas me.

et abscondas me donec pertranse
at furor tuus ⁊ ⁊ constituas mi
tempus in quo recorderis mei
Putas ne mortuus homo rur
sum viuat. Cunctis diebus
quibus nunc milito. expecto do
nec veniat immutacio mea. Vo
cabis me. ⁊ ego respondebo tibi.
opi manuum tuarum porriges dex
teram. Tu quidem gressus me
os dinumerasti sed parce pecca
tis meis. ℟ Tibi eam me domine de
mijs inferni Qui portas ereas confregis
ti et visitasti infernum ⁊ dedisti lumen eis
ut viderent te qui erant in penis te
nebrarum ℣ Clamantes ⁊ dicentes
aduenisti redemptor noster Qui pt. In iii°
N° a. Complaceat tibi domine ut eruas

me dñe ad adiuuandū me respice. ℣
Expectans. ℟. Saua domine aīam
meam q̄ peccaui t̄. ℣ Beatꝰ qui
intelligit. ℟ Sitiuit aīa mea ad deū
iuuū qn̄ ueniā ⁊ apparebo aū faciē dō
℣ Quemadmod ℣ In memoria eterna
erunt iusti Et auditione mal. lectio.

Ps meus attenuabitur ⁊
dies mei breuiabuntur: ⁊
solum mi superest sepulcrū. Non
peccaui ⁊ in amaritudinibꝫ mo
ratur oculꝰ meus libera me et
pone me iuxta te: ⁊ cuiꝰ uis ma
nus pugnet contra me. Dies
mei transierunt cogitationes
mee dissipate sunt torquētes
cor meū. Noctē uerterunt in diē
⁊ rursum pꝰ tenebras spero lu

cem. Si sustinuero infernus
domus mea est: in tenebris stra
ui lectulum meum. Putredini dixi
pater meus es: mater mea et so
ror mea uermibus. Ubi est ergo
nunc prestolacio mea et pacia
mea: tu es dne deus meus ℟
Peccantem me cotidie et non me peni
tentem timor mortis conturbat me
Quia in inferno nulla est redemptio
miserere mei deus et salua me. ℣ Deus
in nomine tuo saluum me fac et in uirtu
te tua libera me. Quia in inf. lectio
Pelli mee consumptis car
nibus adhesit os meum: et
delicta sunt tantummodo labia circa
dentes meos. Miseremini mei mi
seremini mei saltem uos amici

mei quia manus dñi tetigit me.
Quare p̄sequimini me sicut deus:
et carnibus meis saturamini. Quis mihi
tribuat ut scribant sermones mei
Quis mihi det ut exarentur in libro sti
lo ferreo aut plumbi lamina vel celte
sculpantur in silice. Scio enim quod redemp
tor meus vivit. et in novissimo die de terra sa
recturus sum: et rursum circum
dabor pelle mea. et in carne mea
videbo deum saluatorem meum. Quem
visurus sum ego ipse et oculi mei
conspecturi sunt et non alius. Repo
sita est hec spes mea: in sinu
meo. ℟ Dñe secundum actum meum
noli me iudicare nichil enim dignum
in conspectu tuo egi. Ideo deprecor ma
iestatem tuam ut tu deus deleas

iniquitates meas. Xl. Amplius laua
me dñe ab iniustitia mea. et a delicto
meo munda me tibi soli peccaui. Ideo.
Qui fortissimus uidas colla
tione facta. duodecim mi
lia dragmas argenti misit ie
rosolimam offerri ea ibi pro
peccatis mortuorum. iuste et
religiose de resurrectione cogi
tans. Nisi enim eos qui ceciderant
resurrecturos speraret: superfluum
uideretur et uanum orare pro mor
tuis. Et quia considerabat quod
hii qui cum pietate dormitionem
acceperant optimam haberent
repositam gratiam. Sancta ergo et salu
bris est cogitatio pro defunctis:
ut a peccatis soluantur. Rx. Liberta

me domine de morte eterna in die illa
tremenda qn̄ celi mouendi sunt et
terra. dum ueneris iudicare sclm̄ per
ignem. ℣ Dies illa. dies ire cala
mitatis et miserie dies magna et
amara ualde. Qn̄ celi mo. ℣ Tremēs
factus sum ego et timeo dn̄ discusc̄o
ueniet atq; uentura ira. Dn̄ ℣ Qd
g̊ miserimꝰ quid dicā nl̄ quid fa
ciam. dn̄ nl̄ boni pferam ante tuū
iudicem. Libera me domine In l. a.

Exultabunt domino ossa hu
miliata. ℣ Miserere a. Exaudi
dn̄e orōnē meā. ad te omnis caro ue
niet ℣ Te decet. a. Me suscepit dex
tera tua dn̄e. ℣ Ds̄ ds̄. a. Eruisti
dn̄e aīam meā ne pniet ℣ Ego
dixi. a. Omnis sp̄s laudet dn̄m ℣ Lau

laudate. A Ego sum resurrectio et
vita qui credit in me etiam si mortuus
fuerit vivet et omnis qui credit in me
non morietur in eternum. P Benedictus.
Pater noster Ad vs dicit P Lauda
anima mea dominum. In l. dicit. P De
profundis. Requiem eternam Aporta
inferi Dominus vobiscum. Oremus pro episcopo
Deus qui inter apostolicos sacerdotes
famulum tuum pontificali fe
cisti dignitate vigere: prima ut eorum
quorum perpetuo aggregetur consortio.
Prima In anniversariis episcoporum et ab
domine quesumus ut anime famulorum vacan-
tuorum quorum anniversarium depositionis
diem commemoramus indulgentiam
pariter et requiem capiant sempiternam. P.
In anniversariis omnium et familiarium nostrorum

Sps. s. deus cui nunquam sine spe
mine supplicatur: propiciare aia
bus famulorum famularumque tuarum ut
qui de hac vita in tui nominis confessione
decesserunt sanctorum tuorum numero
facias aggregari. p. pro fratribus et fa
miliaribus nostre congregationis.

Deus
Oueniens largitor et humane sa
lutis auctor est quas clementiam tuam ut
nostre congregationis fratres familiares
ac benefactores qui ex hoc seculo tran
sierunt est beata maria semper virgine in
cedente cum omnibus sanctis ad perpetue beati
dinis consortium peruenire concedas. p. pro
presenti defuncto collecta.

Inclina
Domine aurem tuam ad preces nostras quibus
misericordiam tuam supplices deprecamur ut animas
famulorum tuorum quas de hoc migrare

Iussisti in pacis ac lucis regione
constituas et sanctorum tuorum iubeas
esse consortes. p. p. tercenarijs et co

Deus cui memoracione parentum
proprium est miserere semper et par
cere et propiciare animabus famulorum famu
larumque tuarum et omnia peccata eorum di
mitte et mortis vinculis absoluti
transire mereantur ad vitam. p. p. feris

Deus domine pro tua pietate def.
misericordie animabus famularum tuarum
ut contagijs mortalitatis exuta et
in eterne salvacionis parte restitue. p.

Fidelium deus p. cunctis fidelibus defunctis
omnium conditor et redemptor animabus
famulorum famularumque tuarum remissio
nem cunctorum tribue peccatorum ut in dul
gencia quam semper optaverunt piis suppli
cacionibus consequantur. p.

Advocates' Library
Edinburgh

Re-bound July 1917
W.H. Smith & Son

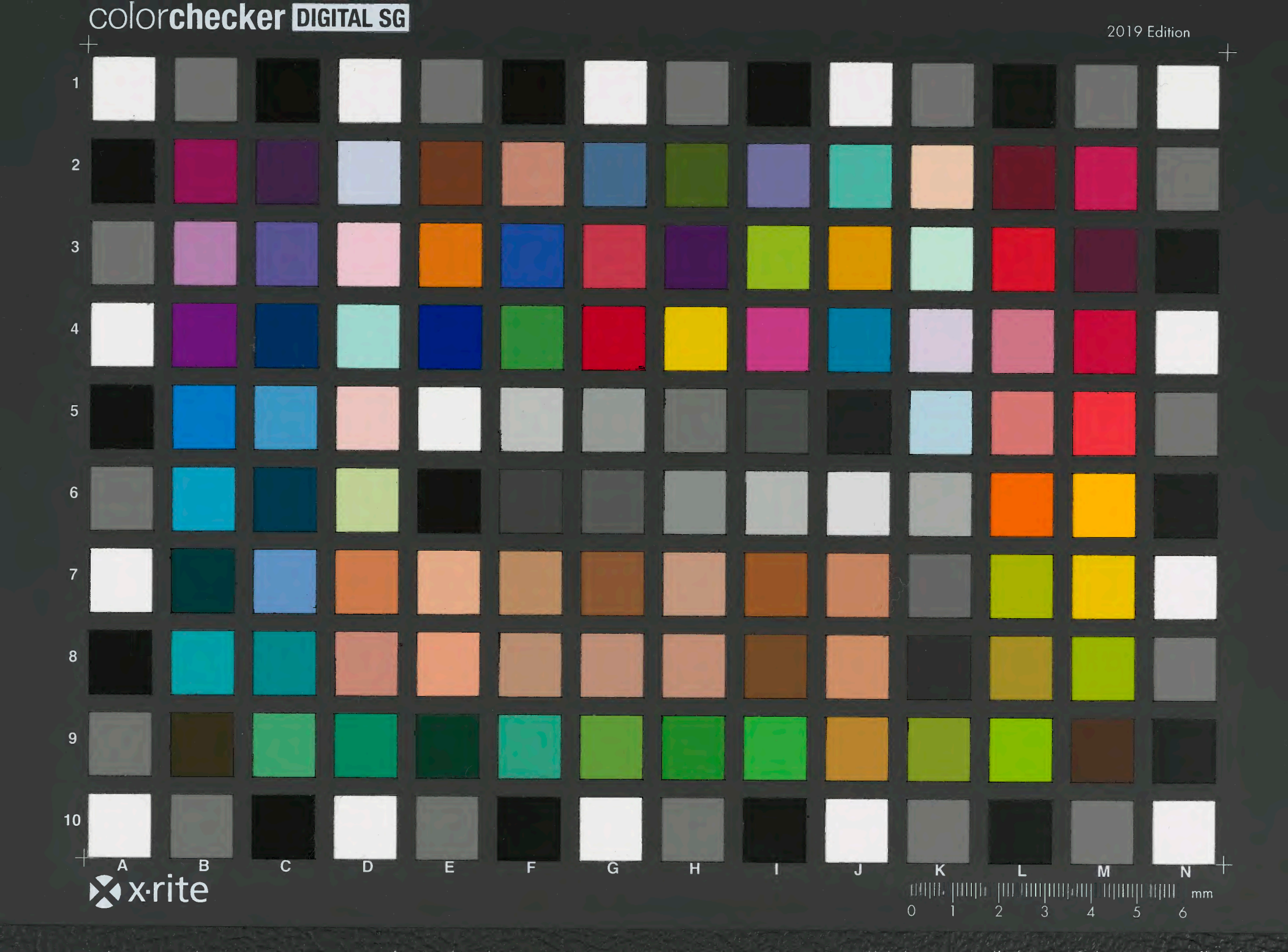
colorchecker DIGITAL SG
2019 Edition
1
2
3
4
5
6
7
8
9
10
A
B
C
D
E
F
G
H
I
J
K
L
M
N
x-rite
mm
0
1
2
3
4
5
6


colorchecker DIGITAL SG
2019 Edition
1
2
3
4
5
6
7
8
9
10
A
B
C
D
E
F
G
H
I
J
K
L
M
N
x-rite
mm
0
1
2
3
4
5
6


colorchecker DIGITAL SG
2019 Edition
1
2
3
4
5
6
7
8
9
10
A
B
C
D
E
F
G
H
I
J
K
L
M
N
x-rite
0
1
2
3
4
5
6
mm

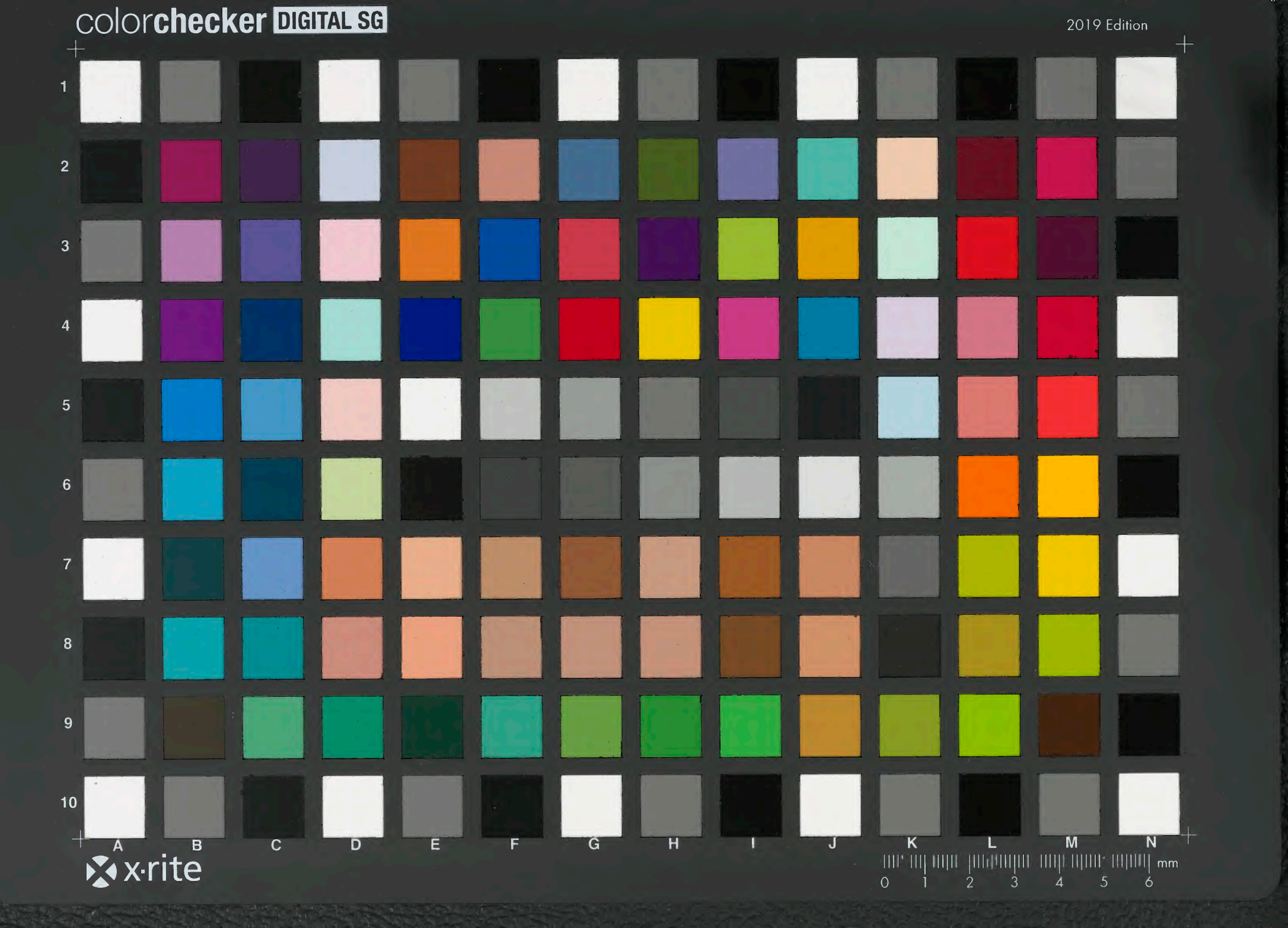
colorchecker DIGITAL SG
2019 Edition
1
2
3
4
5
6
7
8
9
10
A
B
C
D
E
F
G
H
I
J
K
L
M
N
x-rite
mm
0
1
2
3
4
5
6