53.3.14.

~~Z 14~~

Bateman
of Middleton Hall
(by Youlgrave) in the
County of Derby

160

F. Balan Hora

abt 1620

Macdonald

Bequest

Dec 1924

C. Lynch

At the end of this volume is a very ancient English Poem in four stanzas

At the end of this volume is a very ancient English Poem in four stanzas

See Journal of British Archaeological Association No XXXII 31 Jany 1858 page 364

See also in confirmation of Coats of Arms Journal of London & Middlesex Archaeological Society Vol I page 108

This volume probably belonged to Thomas of Woodstock son of Edward III or some member of his family

ut qui omnē mundi creaturā ad usum
hōis subiecisti. nos ad tue seruitutis officiū
dignos efficere dignetis. Per dōm. ℣.

Confitebor tibi dō. ℟. Confes
sionē nōre piam auxiliū tuum deus
clemens adpi. qui spantes in te nūquā con
fuensti relinquere. ut exaltati de portis mor
tis pcuc: possimus salui tentationis oc
culti laqueos effugē. Per dōm. ℣.

In dno confido. ℟. Inclina o
culos pietatis tue super humilē paupertatis
nōre plorā omnipotēs dēc. et circumda nos fi
dei armis. ut ab iniquitatis sagittis cauti:
ualeamus equitatem et iustitiā custodire.

Illuū me fac. ℟. Tale ℣. Po
ter fragilitatis nōre sānissime pater:
et concede nobis eloquia tua pudico ore
continere. ut possimus multiloquā do
lositatē insanienciū declinare. Per dō. ℣.

Iqzquo dēc. ℟. Ne auertas
faciem tuā a nobis omnipotens deus.
ne nimiū nōi exaltentur adūsū nos.

sed ita cor nostrum salutaris tui exultatione
prouide: ut facias nos sonipnū secunde
mortis euadere. Per dominum. ℣.
Quit insipiens. ℟. Respice
re dne de celo sede tuo respice super filios
hominum. et da nobis agnoscere uiam pacis.
ut auersa uiciorum captiuitate. celestis ierusa
lem habitaculo priuamur. Per dominum. ℣.
Quis habitabit. ℟. Con
cede nobis pietissime deus sine
macula uigere christiane tuae. et auerte
nos a cunctis primis et uanis. ut dum hoc
sedium tuum obseruamus precepta: non co
moueamur ab omnibus suppliciis meter
Conserua me. ℟ num. Per. ℣.
Conserua dne sperantes in te.
et effice uoluntates tuas nobiscum. ut da
uidicati letitia tue resurrectionis: mereamur
a dextris tuis cum sanctis omnibus delectari per
te saluator mundi. Qui cum. ℣.
Exaudi dne iust. ℟. Conuer
te dne oculos misericordie tui. ad seruiendum tui

iudicij ueritatē. ut dū hic igne spūali p
lauuur: de tuis meterniū conspectib; cum
fructu iustitie faciemur. Ꝑ. ℣.
Diligam te dñe. ℟. Firma
mentum spei et refugiū meus pressime
pissime deus. salua nos ab inimicis et
laqueis mortis. ut assūpti de multitudi
ne aerumnarū tribulationū: deuotis
simo sō nōi tuo. cū innocentie puricia
te psallamus. Per dñm n. ℣.
Eli enarrant glo. ℟. Qui
me deus qui ex utero virginali egressus.
perdens liberatos nos ad patris dextam
conscendisti. mensam uīam tuā ex
poscimus. ut a lege tua conuīti. preceptis
illuminati. testimoniis eruditi: mera
mur et ab alienis et ab occultis iuicijs e
fundiat te do. ℟. mūdau. Ꝑ. ℣.
Impple dñe pticōes uīas et tan
quū pingissimū nos holocaustū assu
me. ut uīmicor aerub; obligati. salutā
tus tui opitulacōe letemur. Ꝑ dñm. ℣

Dne in virtute t. Ora. Benedic
nos dne benedictione dulcedinis
et comple tibi placitū desiderii nrī. ut
dū viviter virtutes tuas suavi modu
latione concinimus: longitudine vite
perpetue consequamur. Per. Ps.
Deus deus mus vel. Ora.
Caput mne deus qui pter nos descendis
in utero. adductus diguo. pcessus da
uo. vestimentis infiniq sonte diuinis sur
rexisti hinc ab inferis: te pcamur. ut hui
cōmercij non immemor sis pplis ab ore leo
nis ereptis adiutor qui finitis quondā pri
bus in te sanctis liberator. Qui vi re dg. Ps.
Dominus regit me. Ora. Rege nos
dne qmus suavis tue pcepcōnis
halenis. ut eterni tabernaculi habitatione
pcepta. plenitudine plenitudinis potiri re
Domini est t. Ora. Pleni. Per. Ps.
Dis tabulitor terre deus qui cuncta
mundi plenitudo deserunt: restitue
nos innocentie vite. ut possimus te p

uno: uigente sanctificacionis ascende. per dominum. ℣.
Ad te leuauimus animam meam. ℟. Eripe nos
ab omnibus angustiis nostris mitissime deus. quia ad te assumpsimus animam nostram:
obliuiscere quaesumus delicta iuuentutis et ig-
norantiae priorum. ac siquid uecligenter
deliquimus clementer ignoscere. per dominum. ℣.
Iudica me domine quoniam e. ℟. Eripe
me domine uniuersa tua supplicibus
famulis tuis fac nos in tua ueritate
deuotos. ut actores in innocencia restitutis.
liberari meeramur ab impiis. per dominum. ℣.
Dominus illuminatio mea. ℟.
Defende nos a
castris et preliis
inimicorum adiutor omni-
um deus: ut in do-
mino tuae pertinaci-
tis diuantes. meeramur multitudinem tuae spiritualis
contemplacionis suspicere. per dominum. ℣.
Ad te domine clamauimus. ℟. Exau-

Thomas de Mowbray
impaling
Fitzalan Warren

tudo omni fortissime deus. salua populū
tuū a descendentib; in lacū. et ita nos in
templo scō tuo unanimiter unicte: ut
pacem quā petimus ore pferimus. cor
dibus teneamus. p dōm. ℣.
Affere dūo filij. ℟. Dona
dūe uirtutē pplō tuo. et effice nos tem
plum spūs scī. ut tibi de corde puro ho
locaustū acceptabile pferamus p dō. ℣
Exaltato te. ℟. Suscepto oī
nium clementissime deus ne per
mittas delectari inimicos uros sup nos
sed ita nos tua uirtute corroborā: ut con
uersū luctū uram in gaudiū: scītatis tue
memoriā iugiter celebramus. p. dō. ℣
In te dūe spām. ℟. Innu
meram multitudinē dulcedinis
tue piissime dūe supplicter exoramus.
ut dū ueritatē tuā requirimus: timorē
eternabilis supplice contemplamur. p dō. ℣
Beati quorū te. ℟. Ma
gne dūe qui remissis delictis beatitudinē

te confessis attribuus. exaudi nota pseu
tis famulis et confirmato pcti aculeo: spi
ritali nos exultacõe perfunde. p do. ℣.
Exultate iusti in do. ℟. Pasce
dñe plebem tuã in fame verbi
tui. et eripe aias nras de morte peccati.
ut repleti mia tua: aggregam iustorũ
gaudijs te imparente meremur. p ℣.
Benedicã dñm in omni tpe. ℟.
Angelorũ et totius creature
dispositor deus. mitte angelũ tuũ in ar
mitu mio. cuius ambiõne munimur me
remur a peccatorũ morte pessima liberari.
Iudica dñe nocentes me. ℣. p
℟. Protector salus qz aie no
stre. cui nos galea spi. ut impugna
bili scuto munimur: et a te in cauis mre
necessitatis adiuti: meremur cũ dili
gentibus letitia et exultacõe psidi. p ℣.
Diuit mirabilis. ℟. Sanctifica
nos dñe deus electi mia fons
et origo luminis sempiterni. ut ultra te

domus tue replen: omnē iniquitatē
et dolū cū peccatore seruos suos ne ti
Dolū emulari. ℣ Cancamus p.
Dō. Beatitudo eorū nō in
certa iustor deus. qui seruos tuos nō
derelinquis in fame. nec in stadio tri
bulacōnis suorū punitis. precamur
ut illos tua iuuamas dextera. quā illis
ne conuenat: uelocter porrigis sanā.
Oōe ne in furore tuo. ℣ Ap.
Dō. Emitte salutare tuū
infirmatibus nōs iniuriū cicatricū
q mortalū potentissime medicator
ut omū gemitu dolōē nōm coram te
deplorantes: ualeamus cunctē insul
tacōes aduersancū inimicorū. p. do. ℣.
Ui custodiā in. Dō.
Custodi dne nōā
nōam. ne deliqua
mus in lingua. ut
in meditacōibus
nōs spiritali igni

De Bohun
impaling
Fitzalan & Warren

culo ardescente. ea thesaurizemus in sdo:
que te retribuente capiam⁹ in eum. Po. ℣.
Expectans expectaui do. Ora. Ex
pectacio tuorum iuuca famulor
deus. quē ueniturū in mundū. caput h
bm principalis edocuit: iniqe pcamur
legem tuā in medio cordis nri. ut tuas
iustitias nūciantes: ab inimicis pe
riculis eruamur. Po dūm. ℣.
Beatus qui intel. Ora. Pro
pcamur nris indultor deus. q dig
nanter insinuas effugē diē malū. ut
mīa subsequatur egenū: fer oprm quis
tolerabr nris. ut dū carnalia delicta de
mcuter arguis: mediciā aīe placabilis
Qbemadmodū. Ora laudans. Po. ℣.
Gaudens nri mirifici saluta
re pissime deus. quē aīe fidelū ardent
sicuit seruulor: tribue ut dū te insibi
h lacrimarū pmbre pasti requiescamus in
insibiliter: te intra pectoris nostri taber
naculum collocemus. Per dūm. ℣.

Iudica me deus et discerne. Ora. Respice quesumus omnipotens deus in nos famulos tuos et quos ut emissa veritate tua in corde nostro nouerint claritate perfundas. Per dominum nostrum iesum christum filium tuum. Ps. Deus auribus nostris. Ora. Exurge domine in auxilium nostrum et eripe nos ab obprobriis inimicorum. et qui coram populis nostris minutauerunt gentium regna incisti: et persequentibus nos inimicis multis tui illuminatione nos erpe. Per dominum. Ps. Eructauit cor meum. Ora. Respice domine verbum pacis per quem omnia creata sunt. et omnem quos ecclesiam tuam sanctam gentium congregatam. ut dum te ex ipsa credulitatis iustitia corde puro diligimus: principatum eterni seculi cum sanctis patribus increamur. Qui mecum es. Ps. Deus in refugio. Ora. Respiciam in nostra tribulatione refugium nostrum deus solitica impetu eterni luminis habitaculum cordis nostri. ut te deo nostrum

nobiscū cōcrepante terrena plia cōfitemur.

Omnes gentes plaudite. ℣. Ps.

Dō. Rex ōnis seculorū deus. cuius regnū sup omnes populos dilatat subiice quās gentes nacionū sub pedibus nris. ut dum tibi deo nro psallimus sapienter: tuo eas auxilio superemus. Ps do. ℣.

Magnus dūs et laud. Dō. Laudabilis atq; terribilis deus qui in celesti sedē princeps magnificus es. dilata mentē nrām spiritali intelligencia. ut nriam tuā in nri pectoris templo suscep tam digne narracōe tui nōis hēcam. Ps. ℣.

Audite hec omnes gē. Dō. Replē os nrm dūe sapiencia tua. ut memores te hōrem factū. nosq; redemptū de tartaro mereamur multis tui luminis de

Deus deorū dūs lo. ℣ corari. Q vi.

Dō. Deū cōrū dūe te rogamus. ut nos suscipias in sacrificū laudis. quo sine peccato tuas iusticias cuarantes: et per illud quo salutare tuū ostenditur:

Ingrediamur. ℣ dñm nrm. ℟.
Miserere mei deus secdm mag. Oro.
Propitiare miserationis inestimabilis nomen
trinitas deus qui humanam petrosis aias.
emundatis mentis suy caudorem effectis
unus: innova quos misericordiae meis spm
scm tuum. quo laudem tuam annuntiare pos
simus: ut recto principaliq; spu confirma
ti. eternis sedibus in celesti ierusalem mercaum
perpetuo reduamur. ℣ dñm n. Alia oratio.
Pie deus meus qui non habes domi
num sed omnia tua sunt diuom ob
iecta. ne despicias me indignum famu
lum t[illegible]. sed in numero sanctorum tuorum
me computare digneris et no derelinqas
me amicus dicitur inte mec. sed sicut tu
us et sis sic miserere mei. in omnibus
que michi necessaria sunt aie et corpi. ℣ vi ℟.
Quid gliaris in ma. Oro. O
Deus mundane vanitatis destructor
omps deus. fac nos in domo tua sicut oli
uam florere fructiferam. ut in mia tua spe

Fitzalan

impaling

Fitzalan & Warren

pantes ab iniquitatis maledicto saluetur p.
fect insipiens. ℣. Dño [illegible] respicens
de celo sancto tuo de
us. pyssime pone t
minu insipiencie
ñre. ut a terrenis
uanis cuti. tibi soli de puritate cordis in
tegra placeamus. p dñm. u. ℟.
Deus in nomine t. Dño. Salutem
dñe celiam tuam in tui nomis pteccione fi
dentes. ut desperatis mundis: uoluntaria te
confessione magnificet. per dñm. u. ℣.
Exaudi deus o. m. & ne despe. Dño.
Ihu dulcissime bone dñe qui an
te secula manens condiuoeque humana
susapiens: ab unico tuo discipulo pditus:
morte subisti. p pditis: exaudi oracionem sup
plicu et presta. ut uespe et mane meridieq
laudantes: meremur ab hymis seculi tem
pestatibus defensari. p dñm u. ℣.
Isti [illegible]ci deus qui conuol. Dño.

Bellor invisibilium optime pugnator qui
in te fidentes ab inimicis obsessis non permittis:
exterge p[illegible]r ab oculis meis pravam lac
tiam. ut dum carnalia bella compunimur
placere tibi in lumine invencibili mereamur. P.
Deseere me dns ne inc. quia in te. P.
Dno. Gaudebit due in quietate
fiducie humilis sub umbra alarum tuarum
spiritus. ut missa de celo mea. a nequissimis
insidiarum foveis eruamur. Per dnm n. P.
Suscipere utique. Dno. Iustissime do
mine concede pro tuo sequi iusti
tiam. dirige recta. ne a veritate tua audi
tu avertens: a nevisia secretis inorum
salvaetur. Per dnm nrm ih. P.
Erue me de inimicis meis dn. Dno.
Oremus due omnis virtutis atque viam
matutino laudamus in tempore. fortitudine
tua orantes et quesumus: ut ab omni obscuri
tate tenebrarum cruti: matutino lumine
deveniamur. Per dnm nrm ih. P.
Deus repulisti. Dno [illegible] levietisse

deus

deus. salua supplicem pplm auxilio dextere
tue. ut dñ ad fructū bonū opis in tribulac
onib; exercitatur: tua semp gia cōsolet. p.
Exaudi deus deprecat. Dñ. Miserere
tatem uam miserico; dissipe cō
solator deus. p tege familiā tuā a facie mi
mici. ut a te turre fortitudinis p munita:
inhabitare tabernacula mereatur eius. p.
Pone me sub iecta. Dñ. Sub de
tibi duc aias nras qm tu es pacem
ac uera ut remuentes incerta diuicarū: te
solū contempta oī uanitate seqūmur. p.
Deus deus nr̄s ad te de luce. Dñ. ad.
Ad te diluculo uigilantib; lumē
lauguir pr̄tū auctor lucis eterne. ut te labi
a nra laudent. te mta nra et benedicat tesq;
meditacō matutina glorificet. p dñm.
Exaudi deus o. mea cū dep. Dñ. Cu
tela oīm credentū deus custodi eccle
am tuam a conuentu malignantū. qm e
am occultis iaculis impugnare nituntur.
ut te salubri retoq; retinens intellectu. instor

mentis perpetuabiter collocetur: p dñm. ℣.

Te decet ymnus. ℟. Ips oi
um finiũ terre deus. exaudi oõ
nem supplicem famulue tue. ut dum te
plausu consono ymno modulante pr
sultat: infusione pacis decorata: multipli
a fructu pinguescat. Per dñm nrm. ℣.

Iubilate deo oĩs t. ℟. Illumina
dñe mentis nre gliam laudis tue.
ut dum huiusmodi seculi incendia de
uitamus: in eterna refugia te p sulcem
transferamur. Per dñm. ℣.

Deus miseratur nri. ℟. Il
luminna dñe multitudinem tuam sup nos. et im
sericordiam nobis ubrem benedictionem
que largire. Per dñm nrm. ℣.

Exurgat deus et dis. ℟. Sa
tor dñe qui nobis spiritale gaudium tri
buis et facis eos in letitia delectari. con
cede famulis tuis mortem tuam intelligere.
teque triumphatorem mortis sedentem
ad pris dexteram confitari. p dñm. ℣.

uās. quibꝫ ad tua tabernacula incedamur
sine lapsu peccati conscendere. p dñm. ℣.
Benedicta dñe ℟. Oro. Respice
te dñe in iniquitate plebis tue et
ostende nobis uiam tuā. que nos in mā
pacis iustitia precedente pducat. p do. ℣.
Inclina dñe aures ℟. Oro. Lē
tifica dñe multitudinem familie tue et eruc
aias uias ab interno interiori. ut tua mul
tis contemplacōe. pteta. desideria carnis spi
ritali dominacōne calcemus. p dñm. ℣.
Fundamenta et. ℟. Oro. Fundamen
ta fidei uere deus. qui in montibus
sanctis tanquam in excelsis montibꝫ eternitatis
pacis iustitia mirabiliter componis. concede
nobis in te gloriose credere. teqꝫ ad redempcō
nem animarum hominem factum confiteri
dñm nrm ihm xpm filium tuum. ℣.
Vere deus salutis. ℟. Oro. Redemptor
omnium ineffabilis qui salutis uere deus qui p
nobis inferna penetrans. factus es inter
mortuos liber: erauit matutina pcem

famulis tuis et erue nos ab insidiis insidi
antis pessima seruitute. p. ℣.
Misericordias dñi. ℟. Preue
niat te mane oratio mea dñe. in primis
culpas meas abluas. et non in die mani
festacionis tue nobis secundum mala mea retri
buas: nutus apparens in iudicio quibus
es peccatus in mundo. p do. ℣.
Erue dñe animas meas de manu
inferni qui p nobis inferna fortiter conflic
tisti. ut tuas animas deprecantes et a cōfu
sione animi et a morte perpetua liberentur. p.
Spe refugii fac. ℟. Nulla ℣.
stin sator syderis omnipotens deus. qui
nouam mundo lucem fugata nocte restitu
is. sacra nos quaesumus tua mera ventente ut os
pitor obscuritates te illuminante pellant. p.
Qui habitat in adiutorio altissimi. ℣.
℟. Presta nobis dñe p m
nomacionem nobis tui aspectus et habitacu
lum celestia ueniens calcare. ut ostensum nobis
salutare tuum aduersus insidias inimica

tuā gentibz uuuis. ut qui quondā iudi
care uenisti p pdis: uiam cū aduenis
pro quibz iudicatus es largiaris salua
tor mundi. Qui cū deo pre. ℣.
Quis regnauit nat. Oō Pub
lums tiom dūe te rogamus t quis. ut
columpna uubis luminis refulgēte mo
dū sacerdotalis ordinis te custode serue
Iubilate deo omis t. ℣. mus. p do.
Oō. Iubilemus tibi eterne
dūe in letitia et exultacōe poscentes ut
dū pxte pīcor uiue in tuis laudibz rese
rantur: semp ad uiam ueritatēqz pandat.
Misericordia et iudicii c. ℣. p.
Oō. Incomprehensibilis uir
tute deus. qui tuis famulis uiam atqz
iudicii clementer insinuas. concede no
bis fideliter te diligere. rectāqz uiā ingredi
et a uanitate circumdabis simpliciter deuitare.
Ad nos dūe deus. Alia Oō. p.
Ut innocentia ordis ut in me
dio domus tue ambulantes nullā rem

malam coram uis oculis ponamus. si
ui lege tua coram te uia uiri pfectibili
gradientes. tibi ministrare possimus ut
in matutinis. omnes pctores terre uiffec
ti displicant: ut nulla eos scti blandimen
ta decipiant. qui amore tuo nihil i hoc
mundo propsiciunt. per dnm. ℣.
Ne exaudi o. mea: et cla. Dno.
Exorabilis due intende in
oratione supplicii tuor. ut qui i pec
catis detenti tanqm fenii animus: re
spectu celestis mnc sublevemur. p do. ℣.
Benedic. a. m. do. Dno. Sana
due langores pli tui. ut qui se
per peccatoribz sicut pater miserius. ut ex
empti ab interitu mortis pretue te aia
nra lrnedicat. et ita clarificet. p do. ℣.
Benedic a. mea. Dno. Indute
omps deus. qui fructu locupli
ti terra arida sanasti: da nobis spiritali
mente assensii tue glie contuci. ut dii te
in celis suspiciamus: illa semp que sunt

gnemur. Per dñm nrm ihm xpm. ℣.
Beatus vir qui timet dñm. ℟. Omnipotens sempiterne deus. qui dedisti famulis tuis in omni confessione vere fidei. eternam in celestibus gloriam. ut qui de tribulationibus huius seculi liberantur. ad te pervenire mereantur. per dñm nrm ihm xpm. ℣.
Laudate pueri dñm. ℟. Laudate dñm omnes gentes. laudate eum omnes populi. quoniam confirmata est super nos misericordia eius. et veritas dñi manet in eternum. ℣.
In exitu israel. ℟. Ineffabile lumen trinitas deus. qui fluenta nostra ad laudem tui luminis tendunt. precamur ut quos ablutos sacro baptismatis renovasti. munditiam quam a cunctis sordibus maculari. per dñm. ℣.
Oculos meos. ℟. Ablutos primum dñe qui animam tua fideliter innocentes consolaris. rogamus ut nos a penalibus inferni eruas in regionem viventium ablata prius morte restituas. qui d. ℣.
Credidi propter quod locutus. ℟. Malis

sit quæs dñe uita supplicũ sicut est in con
spectu tuo mors peccatorũ scdm ut a pœnis unicu
lis liberi meremur futuri sæculi gaudia pœ
Exultate deo omnes gentes. ℣. Iubilate. ℣.
Oro. Omnipotentissime dñator qui
ab omni genere quæ laudaris precamur: ut ue
ritatis tua mentem meam illuminet & con
firmes sup nos uniam tuã. ℣.
Qui habitare fecisti unanimes in domo. ℣.
Oro. Solacio tribulationũ meãrũ deus pusillis dñe
qui uisitor tabernacula lectica et exultacõe p
fundis. exalta ecclam tuã in uirtute potentis
dexterã qua fiat porta iustice. et ita sit angu
lari stabilitate cõnexa: ut tua resurrectione
declaricata refulgeat. ℣ dñm. ℣.
Eccl̃ immaculatã Retribue. ℣.
Hodie deus qui ad principium huius diei
nos pueruit festiui. tua nos salua uirtute
ut in hac die ad nullũ deducamur pecca
tum nec ullũ incurramus periculũ. sed semp ad
iustitiã tuã faciendã omnis mea actio mo
derari [illegible] dirigatur. Per dñm nrm. ℣.

Lege pnc.

Legē pone. Mihi cuor esto. Bo
nitatē. Ño. Domine ihū xpe qui
hora diei tertia. ad crucis pnā p mūdi sa
lute ductus es. te humiliter deprecamur. ut
uia deleas peccata. et ut de pnetitis malis
uīs semp apud te memiamus uenīā et
de futuris uigiter custodiā hēamus. Qui cū.
Oremus salutare. Quomodo di
liquos odio. Ño. Domine ihū
xpe qui dum hora sexta p redemptōē mūdi
crucis lignū ascendisti. uniuersū mūdū i
tenebras cōmitisti: illā nobis hodie m aīa
et corpe uīo semp tribue: p quā in etnā
uitā pmgere meremur. Qui cū deo. ℣.
Mirabilia test. Glorificau. Pri
ncipes. ꝛc. Ño. Psalma locus
tratitudinis deus. qui fideles tuos ut i lege
tua ambulent. testimonia scrutentur. mā
da custodiāt. saluter punsor informas. con
cede nobis iustificacōes tuas querere toto
corde. eloquia intelligere. mirabilia pdicare.
ut qui hactenus sicut pdita ouis erramus.

tuis pijs humeris restitui paradisi gau
dijs gloriemur p. Alia Dō.
Domine ihū xpe qui hora nona
in cruce patibulo confitenti latroni
intra meum paradisi transire iussisti: te
supplicater confitentes pīa mea deprec
amur: ut post obitū meum paradisi nobis
gaudia introire gaudentes concedas. p. p.
Deus in tribulatione. Dō. In
tribulationū meārū optime iuriga
tor deus. libera animas fidelium a labijs detra
hentium iniquorū. ut adutorijs spīualibus
munite: multis impugnationibus aggre
Euam oculos meos p. ueniat. p.
Dō. Protege plebem tuā nō
dormitans neq; obdormiens dūe deus p
tector israel: et ne uramur p diem aut noc
tem. tu nos a scandalis huius mundi de
Etatis sū in hijs. p. fende. p.
Dō. Tribulantibus in atrijs
domus tue omnipotens deus pacis habundantiā
largire dignare. ut dū te tota anidutate

cordiū confitemur: bona tua in celestib;

AD te leuam o. ℣. capiamus ℣.

Dō. Celos habitator deus ad te leuamus oculos nros ꝓcantes. ut con fusatis obprijs supplicū miam nobis so litam clementer indulgeas ℣. ℣.

Si quis dūs e. Dō. Concude dūe hiancia qa malor. qui nos scis ob tractacōnū dentib; nocere intuitur. ut q de nra virtute diffidimus: nōis tui adiu torio munimur. ℣ dūm. ℣.

Qui confidunt in do. Dō. Rogi le dūe nequicias infinitas a corde nosto rū. ut qui in te toto corde confidūt: nullis temptacionū imbribz quacciantur. ℣. ℣.

In conuertendo do. Dō. Consola re dūe ꝓplm tuū. et ultra nos a cap tiuitate pessima incolumes. ut qd hic in lacri mis seminamus: te retribuente metamus cū

Nisi dūs edificauerit. ℣. gaudio. ℣.

Dō. Bonor spūalium edi ficator deus. ut nos custodias depcamur:

mple in te desiderii mei ut electis tuis
nos adunari precipias. Per dnm n. ℣.
Beati omnes qui timent. Dno. Ci
mentibus nomen tuum dne tra
titudinem tua largire perpetuam. ut talis
nobis actio talisq; sit vita: que celsitu
dinis tuum fructibus meritum reportet ad fida.
Sepe expugnaverunt me. ℣. Y.
Dno. Ab omni impugna
tionum inequitatis ecclesiam tuam dom
ne dextera tue protectione defende. ut in
nullis retorsum commissis: sacris a te bene
dictionibus repleatur. Per. ℣.
Effundis da. Dno. Intendant quesumus dne pietatis tue aures in o
rationem supplicum. quia apud te est propi
tiatio precatorum. ut no obscures iniquita
tes nostras. sed mitias tuas nobis dement
er impertiaris. Per dnm. ℣.
Nec no est exaltatio cor. Dnica.
Ne permittas nos exaltari in superbis
seculi omnipotens pater. sed qui mitis es et

humilis corde. doce nos humilibus et tibi
placatis moribus consentire. Per dnm. ℣.
Memento dnce da. ℟. In omni
ingressu uro memor esto nobis
omps deus. induc nos sacerdotali iusti
cia. ut induci meramur in tabernacu
la sempiterna. Per dnm. ℣.
Ecce qm bonum. ℟. Infunde
dnce in cordibus tuis caritatem fraternita
tis et pacis. ut more spiritalis unguenti
aspi: benedictionis tue gia lo gaudemur. Per.
Ecce nunc bnd'. ℟. Benedic ℣.
tes te omnes servi tui dnce dep ca
mur. ut nos mundi humus nocte contec
tos: illuminare digneris. quatinus
dn manus mas in bonis opibus elevia
mus: benedictionem a te largissima con
: cludate nomine do. ℣. sequamur. Per.
℟. Quantas eximia ds.
quem omis terra. p dulcedinis benig
nitate collaudat. te rogamus. ut abla
to a nobis nane supplicis errore: tuus

uoluntatibus connectamur. P do. ℣.

Confitemini do. quō bō. ℟.

Memor humilitatis nōe miserere nobis omnīps deus. et qui quondam patribus nōs terrā aduersariorum in hereditate donasti. nos a pristina macula liberos in tua hereditate constitue. P do. ℣.

Sup flumina la. ℟. Capitulatū nōar potentissime absolutor deus. concede nobis laudes tuas cantare spīuali concentu. et ut quos noxie omnis a te facis exules eleuacio potentis dextrae tibi restituat celi ciues. P do. ℣.

Confitebor tibi do. ℟. Multiplica dōne uenitatē tuā in aīabus supplicum. ut dū te in templo scō tuo in gaudio adorantes: in conspectu tuo cum scis angelis celebremus. P do. ℣.

Domine pla[illegible]. ℟. Celi terrae creator deus. quo monente illuminata sunt tartara. quo refulgente: scōrum est multitudo gaudia. quo ascendente an

gelor exultauit caterua: p̄cauuit tante
glie excellentē ueritatē. ut dureti in uia
eterna. illo tueamur brachio. quo hono
rabiles anima tua tecū gliauitur in celo
Qui saluator mundi. Qui cū dō. ℣.
Exur me dñe. ℟. Iustus sa
lutis uir deus. infunde ecclesiam tuā a
diffidentia ueneno mortifero. ut a te obū
brati nūquā obligemur laqueis ūnimi p.
Ne damnau. ℟. Pone dñe ℣.
custodiā oi uō ne mania pose
uauus. ut tua uīa correpti. ab omnib; in
quitatū scandalis pteganur. p dñm. ℣.
Dce ueca ad dō. ℟. Oēs cātes
dñe humili uoce maiestatē tuā
exposcamus. ut adiuta a te spes nīa pmaneā
cū electis tuis in terra uiuentū sorciat. p.
Ne gaudi o. m. auuib; pcpr. ℣.
℟ [illegible] eus qui matutina sa
ne resurrectōis tue audita fecisti io cundi
tatē. cū ex inferno redieus replesti terrā
gaudijs quas reliqueras in obscuris. io

gaudis potencie tue ineffabilem pietatē
ut sicut tunc cateruā aplicam gaudere fe
cisti in extasi: ita nūc ecclesiam tuā nūiam
expansis manib; flagitantē: splendore ce
lestis uisionis illustrare digneris salua
tor mundi. Qui uiuis ℣. P.
Benedictus dñs ds nr̄s q̄ do. Dō.
Doce nos quēs dñe spūalib; armis
nos ab; culpis resistē. ne uanitati uum
dane subiecti: a tuis uiris dampnacione
Apellamur. Per dñm nr̄m. P.
Saltato te deus tū. Dō. Ge
nator omniū seculor dñe qui spūalem
abū omī aīe opportuno ministras in tem
pore: concede nobis quēs te pr̄tualit̄ leue
diē. tuamq; potencia cū electis tuis fiducia
liter exaltare. Per dñm nr̄m. P.
Laude aīa mea. Dō. Glorose
omips deus in quē licet [illegible] totam spē
confidencia ponit concede nobis. ut adiu
torio tuo illuminati. ualeamus te uigi
ter diligē pura mente. Per dñm nr̄.

Beatus iesuuuus in hoc uiddo
disposuit breuiter hoc psalmum
ubi angelus dei docuit eum per spm
scm. primo pter hoc abbreuiatum est psal
terium eo qd hi qui sollicitudinem habent
sdi et qui infirmantur aut qui opibz
occupantur aut qui iter agunt longin
qui. seu qui naufragio uexantur. aut
qui bellum commissum fuit contra hostes
seu contra inimicos diabolos qui contra
xpianos aias militat assidue psalle
dum. aut qui noluerunt dno cotidie ca
tare integrum psalterium nō possunt. uel q
debiles sunt pter senium. uel hi qui so
lemnes festiuitates minus bene custo
diunt. unusquisq uo ex his quos supe
rius diximus aut qui uult aiam suam
saluam facere uitam eternam optinere cantet
hoc psalterium assidue et habebit requi
em sine fine. Amen.

Psalm digniare dne ds omps
hos psalmos tibi p recordati

hac ore pitor consecratos. quos ego in
dignus peccator decantare supplico in ho
norem nois tui et beate marie semper
virginis et omnium sorum. pro me famulo et
infelici peccatore. et pro cunctis consanguin
neis et benefactoribus meis. pro quibus ora
re obligatus sum. necnon et pro amicis
et inimicis meis. et pro omnibus qui in me
fiduciam habent orandi. pro se et pro cunc
tis fidelibus vivis ac defunctis. et concede
ergo domine ihu xpe ut ista psalmi
per intercessionem sancte marie gratiam
tue et omnium electorum tuorum
cum gratiarum actionibus unctu et
omnibus proficiant ad salutem et
ad remedium animarum nostrarum
atque ad veram penitentiam faciendam
nec non ad vitam feliciter faciant pe
nitire eternam amen.

Hic incipit psalterium beati hieronimi doctoris. psalmus.

Domine qd multiplicati sūt qui tribulant me: multi insurgūt aduersum me. Dicito deus animis oūpis. Miserere mei: et exaudi orationem meam. Gloria pri. Sicut erat.

Verba mea auribus percipe dne: intelligere clamorem meū. Intende voci orationis mee: rex meus et deus meus.

Dne ne in furore tuo arguas me: neq; in ira tua corripias me. Miserere mei dne quōniam infirmus sum: sana me domine quōniam conturbata sunt oūia ossa mea. Et aia mea turbata est valde: sed tu dne usq; quo. Conuertere dne et eripe aiam meā: saluū me fac propter misericordiam tuā. Dne deus meus in te sperauī: saluū me fac ex oūibus persequentibus me et libera me [illegible] e quando rapiat

Fitzalan & Warren quarterly impaling Montacute

ut leo aiam mea: dum non est qui redi
mat neq; qui saluũ faciat. Expice et
exaudi me: dñe deus meus. Illumi
na oculos meos ne unqũ obdormiã in
morte: nequando dicat inimicus meus
pualui aduersus eũ. Confice gressus me
os in semitis tuis: ut non moueantur
uestigia mea. Ego clamaui quoniam
exaudisti me: inclina aurem tuã
mihi et exaudi uerba mea. Mirifica
misericordias tuas: qui saluos facis sperantes
in te. A resistentib; ui dextere tue: cus
todi me ut pupillã oculi. Sub umbra
alarũ tuarum protege me: a facie
impiorũ qui me afflixerunt. Ab occul
tis meis munda me dñe: et ab alienis
pce seruo tuo. Tu autẗ dñe ne elon
geris auxilium tuũ a me: ad defensio
nem meam conspice. Eruc a framea
deus aiam meam: et de manu canis u
nicam meã. Salua me ex ore leonis:
et a cornib; unicor[illegible]n humilitatẗ

meam. Narrabo nomen tuum fratribus
meis: in medio ecclesie tue laudabo te.
[illegible]ias tuas dñe demonstra michi: et
semitas tuas edoce me. Dirige me in
veritate tua ppter inimicos meos: ut nõ
moveantur vestigia mea [illegible] cumul
cetur miserationum tuarum dñe: et miseri
cordiarum tuarum que a seculo sunt. Delic
ta iuventutis mee: et ignorantias
meas ne memineris. Secdm miam
tuam memento mei: tu ppter bonitatem
tuam dñe. Dulcis et rectus dñs: ppter
hoc legem dabit delinquentibus in via.
Propter nomen tuum dñe ppitabis
peccato meo: multum est enim. Quis hu
militatem meam et laborem meum: et
dimitte omnia delicta mea. Respice ppitius
nam inimicus deus animam meam: et cum mi
nus sanguinum vitam meam. In quorum ma
nibus iniquitates sunt: dextera eorum re
plete est muneribus. Exaudi dñe vo
cem meam qua clamavi ad te: miserere

mei et exaudi me. Ne auertas faciem
tuam a me: ne declines in ira a seruo tu
o. Adiutor meus esto ne derelinqas
neq; despicias me deus salutaris meus.
Legem pone mihi dñe in via tua: et
dirige me [illegible] semita recta, ppter inimicos
meos. Ne tradideris me in aias tribu
lantium me: quia insurrexerunt in me
testes iniqui. et mentita est iniquitas
sibi. Gloria pri. Sicut erat.
Ad te dñe clamabo deus meus: ne
sileas a me. et assimilabor descendenti
bus in lacu. Exaudi dñe vocem deprec
cationis mee dum oro ad te: dum extollo
manus meas ad templum sanctum tu
um. Ne simul tradas me cum peccato
ribus: et cum operantib: iniquitatem ne
perdas me. Salui fac ppli tui dñe et
benedic hereditati tue: et rege eos et ex
tolle illos usq; in eternum. Glia pri.
In te domine speraui non confundar
in eternum: in iustitia tua libera me.

Esto

Esto mihi in deum protectorem: et in
domum refugii ut saluum me facias. Quo
fortitudo mea et refugium meum es tu:
et propter nomen tuum deduces me et enutri
es me. Educes me de laqueo hoc quem abscon
derunt mihi: quoniam tu es protector meus.
In manus tuas commendo spiritum meum: redemisti
me domine deus veritatis. Illustra faciem
tuam super seruum tuum: et saluum me faci
in misericordia tua. Domine non confundar quoniam in
uocauit te. Fiat misericordia tua domine super nos:
quemadmodum sperauimus in te. Benedic
dicam dominum in omni tempore: semper laus
eius in ore meo. In domino laudabitur anima
mea: audiant mansueti et letentur. Magni
ficate dominum mecum: et exaltemus no
men eius in idipsum. Iudica domine nocen
tes me: expugna impugnantes me. Apprehende arma et scutum: et exurge in ad
iutorium mihi. Vindica domine me: ne tacias a
me: domine ne discedas a me. Exurge et in
tende iudicio meo: deus meus et dominus meus

m causam meam. Iudica me dñe se
cundum iustitiam meam deus meus:
et non insultent mihi. Proiende
dñe iniam tuam iacentibus te: et iusti
tiam tuā his qui recto sunt corde. Non
veniat mihi pes superbie: et manus pe
catoris non moveat me. Fiat fac
mihi dñe custodiam meā et immutā dierum
meorū: quis ut sciam quis desit mihi.
Exaudi oracōem meam dñe et depre
cacōem meam: auribus percipe lacrimas me
as [illegible]e silcas qñ advena ego sum a
pud te: et peregrinus sicut omnes patres
mei [illegible] remitte mihi ut refrigerer: prius
quam abiam et amplius non eo. Ne
autē dñe ne longe facias miserācōnes
tuas a me: misericordia et veritas tua semper
[illegible]rrunt me. Qñ circumdederūt
me mala quorū non est numerus: com
prehenderūt me iniquitates mee et non
potui ut viderem. Multiplicati sunt
super capillos capitis mei: et cor meū

derelinquit me. Conplaceat tibi dñe ut
eruas me: ad adiuuandũ me respice.
Ego uero egenus et pauper sum: deus
adiuua me. Adiutor meus et protec
tor meus tu es: deus meus ne tardaue
ris. Ego dixi dñe miserere mei: sa
na animam meam quia peccauj tibi. Ex
urge quare obdormis dñe: exurge et
ne repellas in finẽ. Quare faciem
tuam auertis: obliuiscis inopie nr
et tribulacõnis nre. Exurge dñe ad
iuua nos: et redime nos pter nomẽ
tuum. Glia pri. Sicut e.
Miserere mei deus: sdm magnã
miam tuam. Et sdm multitudinẽ
miserationũ tuarũ: dele iniquitatẽ
meam. Amplius laua me ab iniqui
tate mea: et a peccato meo mũda me.
Auerte faciem tuam a peccatis me
is: et omes iniquitates meas dele.
Cor mundũ crea in me deus: et spi
ritum rectũ innoua in uisceribus meis.

Ne proias me a facie tua: et spiritum
sanctum tuum ne auferas a me. Domi
ne labia mea aperies: et os meum annun
tiabit laudem tuam. Gloria pri. ps.
Deus in nomine tuo saluum me fac:
et in uirtute tua iudica me.
Deus exaudi orationem meam: aures
ibus percipe uerba oris mei. Quoniam alieni
insurrexerunt aduersum me et fortes
quesierunt animam meam: et non proposu
erunt deum ante conspectum suum.
Ecce enim deus adiuuat me: et dominus
susceptor est anime mee. Auerte mala
inimicis meis: et in ueritate tua disper
de illos. Exaudi deus orationem meam:
ne despexeris deprecationem meam: intende
mihi et exaudi me. In deo laudabo ui
bum in domino laudabo sermonem: in deo
speraui non timebo quid faciat mihi
homo. Quoniam eripuisti animam me
am de morte: pedes meos a lapsu. ut pla
ceam coram deo in lumine uiuentium.

Miserere mei deus miserere mei: quoniam in te confidit aia mea.
Clamabo ad deum altissimum: deum qui benefecit mihi. Eripe me de inimicis meis deus meus: et ab insurgentibus in me liberabo me. Eripe me de operantibus iniquitatem: et de viris sanguinum salvabo me. Quia ecce ceperunt aiam meam: invaserunt in me fortes. Ego vero oratione mea ad te domine: tempus beneplacati deus. In multitudine misericordie tue exaudi me domine: in veritate salutis tue.
Eripe me de luto ut non infigar: libera me ab his qui oderunt me et de profundis aquarum. Non me demergat tempestas aque: neque absorbeat me profundum. neque urgeat super me puteus os suum. Exaudi me domine quoniam benigna est misericordia tua: secundum multitudinem miserationum tuarum respice in me. Et ne avertas faciem tuam a puero tuo quoniam tribulor: velociter exaudi me domine.

Intende aīe mee et liberā eam: ꝓter
inimicos meos erue me. Deus in ad
iutorium meū intende: dñe ad adiu
uandū me festina. Confundantur et h
ubrentur: quærentes animam meam.
Auertantur retrorsum: et reuerentur
qui volunt mihi mala. Auertantur
statim erubescentes: qui dicunt mihi
euge euge. Exultent et lætentur in te
omnes qui quærunt te: et dicant semper
magnificetur dñs: qui diligunt salutare
tuum. Ego autem egenus sum et pau
per: deus adiuua me. Adiutor meus et
liberator meus es tu: dñe ne morāris.
In te dñe speraui non confundar in æter
num: in iustitia tua liberabis me et eripies
me. Inclina ad me aurem tuam: et
salua me. Esto mihi in deum protector
em et in locum munitum: ut saluum
me facias. Quoniam fortitudo mea et
refugium meum es tu. Deus meus eripe
me de manu peccatoris: et de manu
contra legem agentis et iniqui. Quoniam
tu es patientia mea domine: dñe spes
mea a iuuentute mea. In te confirmatus
sum de uulua matris meæ: de ventre
matris meæ tu es protector meus. In te
cantatio mea semper: quasi prodigium
factus sum multis: et tu adiutor fortis.
Repleatur os meum laude: ut cantem
glorię tuæ tota die magnitudinem tuam.
Ne proiicias me in tempore senectutis:
cum defecerit uirtus mea ne derelinquas me.
Quia dixerunt inimici mihi: et qui custodiebant
animam meam consilium fecerunt in unum.
Dicentes deus dereliquit eum persequimini
et comprehendite eum quia non est qui
adiuuet eum. Deus ne elongeris a me:
deus meus in auxilium meum respice.
Confundantur et deficiant detrahentes animæ
meæ: operiantur confusione et pudore
qui quærunt mala mihi. Ego autem semper
sperabo: et adiiciam super omnem laudem tuam.
Os meum annuntiabit iustitiam tuam: tota
die salutare tuum. Quoniam non cognoui litteratu
ram. Introibo in potentias domini: dñe
memorabor iustitiæ tuæ solius. Deus
docuisti me a iuuentute mea: et usque
nunc pronuntiabo mirabilia tua. Et usque
in senectam et senium: deus ne derelinquas me
donec annuntiem brachium tuum: et
potentiam tuam generationi omni quæ
ventura est. Fortitudinem tuam et iustitiam
tua deus usque in altissima quæ fecisti
magnalia quis similis tibi. Quantas ostendisti
mihi tribulationes multas et malas: et
conuersus uiuificasti me: et de abyssis terræ
rursus reduxisti me. Multiplicasti magnificentiam
tuam: et conuersus es consolatus es me.
Etenim confitebor tibi in uasis psalmi
veritatem tuam deus psallam tibi in cithara
sanctus es tu qui habitas laudes israel.
Exultabunt labia mea cum cantauero tibi
et anima mea quam redemisti. Sed et
lingua mea tota die meditabitur iustitiam
tuam: cum confusi fuerint et reuerti
fuerint qui mihi malum quærebant.
Confundantur et pudefiant qui mihi
malum uolebant. Et dixerunt euge euge
animæ nostræ. Beatus qui intelligit super
egenum et pauperem in die mala liberabit
eum dominus. Dominus conseruet eum et
uiuificet eum et beatum faciat eum in terra
et non tradat eum in animam inimicorum
eius. Dominus opem ferat illi super lectum
doloris eius: uniuersum stratum eius
uersasti in infirmitate eius. Ego dixi
domine miserere mei: sana animam meam
quia peccauerunt tibi. Inimici mei
dixerunt malum mihi: quando morietur
et peribit nomen eius. Et si ingrediebatur
ut uideret uanitatem locutus est cor eius
congregauit iniquitatem sibi: egressus
erat foras et loquebatur in idipsum
aduersum me cogitabant mala mihi
aduersum me. Iniquum mandauerunt
de me: nunquid non qui dormit non
adiciet ut resurgat. Et ut quid
benedicebant mihi omnes inimici
mei: et ut quid ego eram in

in testamentū tuum: quia repleti sunt
qui obscurati sunt domib: iniquitatū.
Dūc non sedūm peccata nra facas nob
nec: secundum iniquitates nras retri
buas nobis. Dūc ne memineris in
quitatū nrar: antiquarū: cito anticipent
nos mīe tue quia pauper facti sumus nimis.
Adiuua nos deus salutaris nr:
et propter glām nominis tui domine
liberа nos. et propitius esto peccatis nostris
ppter nomen tuum. Ecce pspicias
tuam et uem: ut saluos facias nos. Do
mine deus uirtutū conuerte nos: et os
tende faciem tuam et salui erimus. Ui
quid oblitus es nr: aut derelinquis i
nam tuam a generatione in generatione.
Deus tu conuersus uiuificabis nos: et
plebs tua letabitur in te. Ostende nobis
dūe mīam tuam: et salutare tuum da
nobis. Inclina dūe aurem tuā et exau
di me: inops et pauper sum ego. Cu
stodi aīam meam quoniā sanctus sum:

salui fac seruum tuum deus meus sperantem in te. Miserere mihi dne quia ad te
clamaui tota die: letifica aiam serui tui.
quia ad te dne aiam meam leuaui. Quia
tu dne suauis et mitis: et multe misericordie omnibus inuocantibus te. Auribus percipe
dne oracionem meam: et intende voci de
precacionis mee. In die tribulacionis mee
clamaui ad te: quia exaudisti me. Non
est similis tui in dijs dne: et non est secundum opera tua. Omnes gentes quas
cumque fecisti: uenient et adorabunt coram te dne: et glorificabunt nomen tuum. Quia magnus es tu et faciens mirabilia: tu es deus solus. Deduc me domine in ueritate tua: letetur cor meum
ut timeat nomen tuum. Et tu dne deus
miserator et misericors: patiens et multe misericordie et uerax. Respice in me et miserere mihi da imperium puero tuo: et sal
uum fac filium ancille tue [illegible] ac me
cum signum in bono ut uideant qui od

runt me et confundantur. quia tu domi
ne adiuuasti me et consolatus es me. ℣.
Domine deus salutis mee in die
clamauj: et nocte coram te. Intret
in conspectu tuo oratio mea: inclina au
rem tuam ad precem meam. Quia satur
sum malis anima mea: et uita mea in
inferno appropiauit. Factus sum sicut
homo sine adiutorio: inter mortuos
liberi. Memor esto domine
opprobrij seruorum tuorum: quod continu
i sustinui a multis gentibus. Quare
domine usquequo: et deprecabilis esto
super seruos tuos. Respice in seruos tu
os et in opera tua: et dirige filios eorum.
Et sit splendor domini dei nostri super nos:
et opera manuum nostrarum dirige super
nos. et opus manuum nostrarum dirige. ℣.
Domine exaudi oracionem meam:
et clamor meus ad te ueniat.
Retribue seruo tuo: uiuifica me et
custodiam sermones tuos. Domine ex
audi oracionem meam auribus percipe obse
cracionem meam: in ueritate tua exau

di me in tua iustitia. Educes de tribu
latione aiam meam: et in misericordia tua dis
perdes omnes inimicos meos. In qua
cumq; die invocavero te exaudi me:
multiplicabis in aia mea virtutem.
Pone domine os meo custodiam: et ostium
circumstantiae labiis meis. Non
declines cor meum in verba malitiae:
ad excusandas excusationes in peccatis.
Clamavi ad te domine dixi tu es spes
mea: portio mea in terra viventium.
Intende deprecationem meam: quia hu
miliatus sum nimis. Libera me a
persequentibus me: quia confortati sunt
super me. Educ de custodia aiam
meam ad confitendum nomini tuo: me
expectant iusti donec retribuas mihi.
Et perdes omnes qui tribulant an
mam meam: quoniam ego servus tu
us sum. Gloria patri. Sicut erat.
Ne reminiscaris domine delicta mea vel parentum meorum: neq; vindictam sumas de peccatis

uris ꝓter nomen tuũ. parce dũe parce ꝓlo
tuo quem redemisti pretioso sanguine tu
o et ne in eternum irascaris nobis.

Kyrieyson. Xpeleyson.
Xpe audi nos. Pater de
celis deus miserere nobis.
Fili redemptor mundi deus misere
re nobis. Spiritus scẽ deus miser. nob.
Scã trinitas unus deus miser. nob.
Sancta maria. ora p nob.
Sancta dei genitrix ora.
Sancta virgo virginũ ora.
Sancte michael. ora.
Sancte G[illegible]el. ora.
Sancte Raphael. ora.
Sancte Vriel. ora.
Sancte Barachiel. ora.
Sancte Raguel. ora.
Sancte Thobiel. ora.
Sancte pantaleon. ora.
Omes scã angeli archang. orate
Omes scã patriarche ꝓphete. orate

Omnes sancti apostoli et evangelistae. — orate.
Omnes sancti discipuli domini — orate
Omnes sancti innocentes. — orate
Omnes sancti martires. — orate
Omnes sancti Confessores. — orate
Omnes sancti monachi et heremite. — orate
Omnes sanctae virgines. — orate
Omnes sancti. — orate
Fili dei: te rogamus audi nos. Agnus dei qui tollis peccata mundi pce nobis domine. Agnus dei qui tollis pcta mundi: miserere nobis. Agnus dei q tollis peccata mundi: dona nobis pacem. Christe audi nos [illegible] eleyson. Christe eleyson. Kyrieleyson. Pater nr: Ave maria. Et ne nos induc. Sed libera. Domine exaudi oracionem meam. Et clamor meus ad te veniat. Deus cui proprium est Oracio. misereri semper et parcere suscipe deprecacionem nam: et quos delictorum catenis constringit miseracio tue pietatis ab

soluat. per xpm dnm nrm. Amen. Qo.

Deus qui es redemptor nostra
et in terra promissionis ante oes
terras uasa elegisti moriensq; ibidem
sustinuisti: libera propitius aiam famu
la tua. N. de manibus demonum et de
potestate paganorum. ut populus qui in
te non credit per uirtutem tuam eunc
dampnem habeant. et illis qui in te con
fidunt pro tua magna pietate succur
re. per xpm dnm nrm. Amen. q. [illegible]

Terram terra terrat. Demon petra resumat
ultimus res heat. Spes alta petat

In my poynt my will or shent depte
reason me moveth to make as I may
first vnto ye erthe I bequeth hit pt
my wrethed carcyn is but foule clay
like than to like erthe in erthe to lay
Sith it is accordyng by hit I will abide
As for the first poynt of my will
Is that erthe erthe hyde

Terram terra terrat

Myn horible synnes ye so sore me bynde
wt wrenthe me oppresse ye wch so many a solde
So many in nombre. so sundry in kynde
The fende by his instaunce to pem made me bolde
ffrom hym they com to hym than I yelde wolde
Wherfore the ij poynt of my will is this
That the ffende receyue my synnes as his

Demon petra resumat

What availeth wod to me / ones decey / toten
Them all / some / I leve peny & pound
Trulyn or untrulyn / some I trow / mistoten
Tonith I not of whome / how nor in what grounde
The worlde they ben / them in the worlde I fownde
And therfore the my poynt is clerely my will
All my worldly good. let the world have fill

Now for the my poynt & than have I doo
Nedefull for the sowle me thynke to provide
Hene must I nedes / But whether shall I goo
I doubte my demerites which paye on every side
But godde mercy / shall I trust to be my guide
Under whos hedence yet while I may bethe
Unto hedwyn on hith my sowle I keynethe

Spne abta potat

Published in Archaeological Journal
No 32 Page 365

a a a b c

a a a b b b c c c d d d e e e

f f f g g h h i i k k l m n n

Godfrey sculp.

THOMAS DE WOODSTOCK,

DUKE OF GLOUCESTER.

Engraved from the Original Picture, in the Possession of the Right Hon.ble Geo.ge Onslow.

Published Feb.y 1.1770 by F. Blyth No. 87. Cornhill.

Farrard

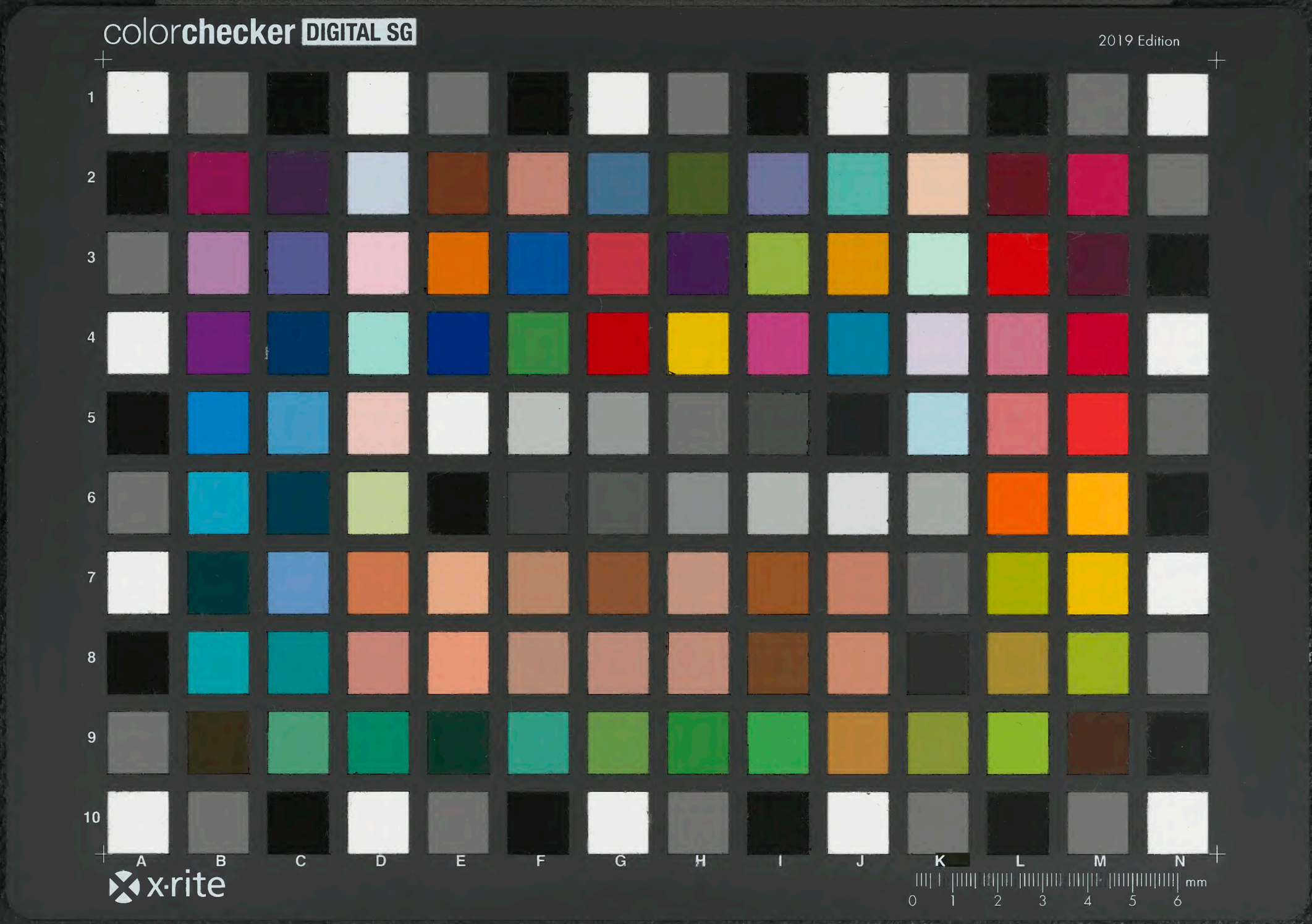
colorchecker DIGITAL SG
2019 Edition
1
2
3
4
5
6
7
8
9
10
A B C D E F G H I J K L M N
x-rite
mm
0 1 2 3 4 5 6

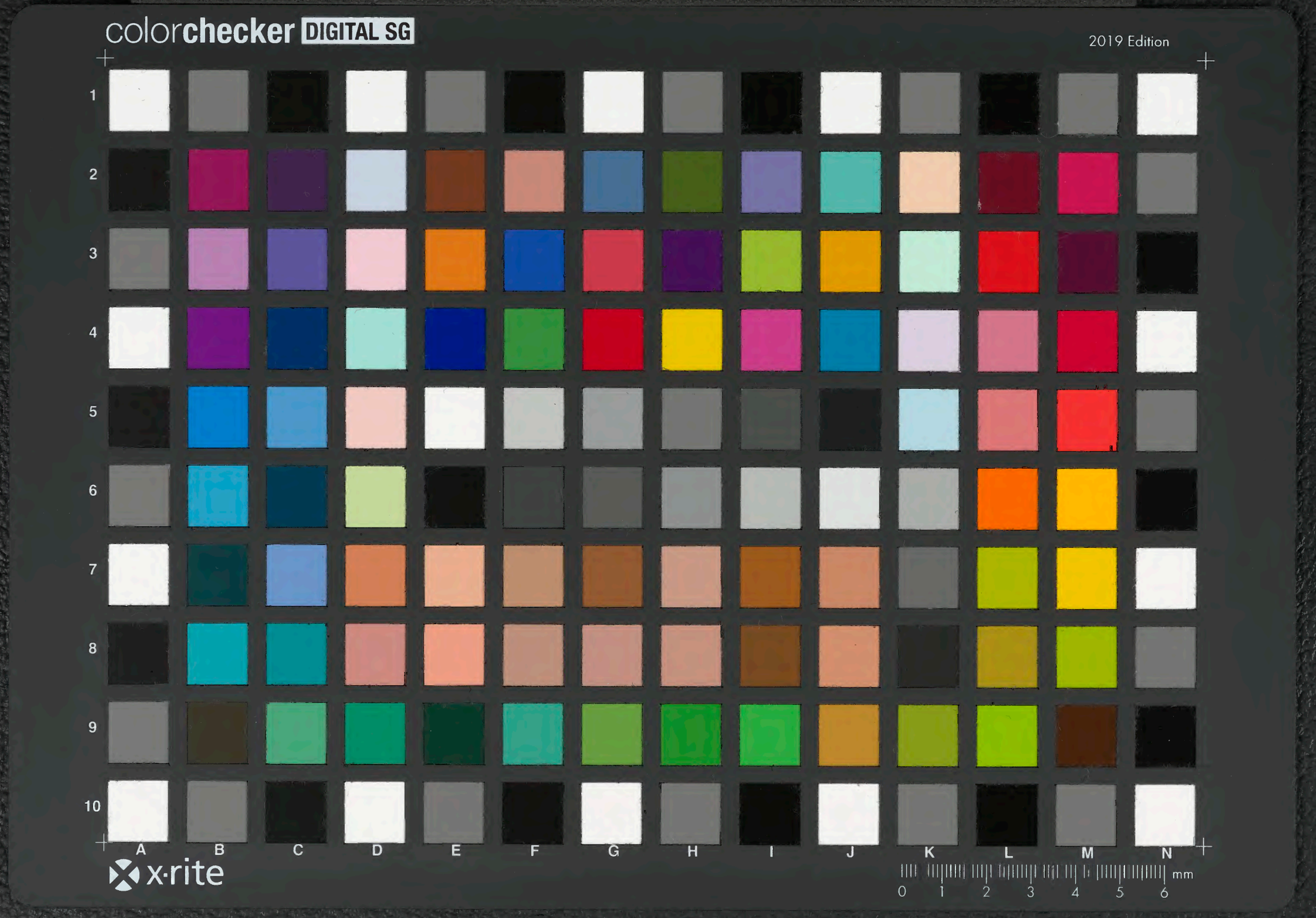
colorchecker DIGITAL SG
2019 Edition
1
2
3
4
5
6
7
8
9
10
A
B
C
D
E
F
G
H
I
J
K
L
M
N
x-rite
mm
0
1
2
3
4
5
6

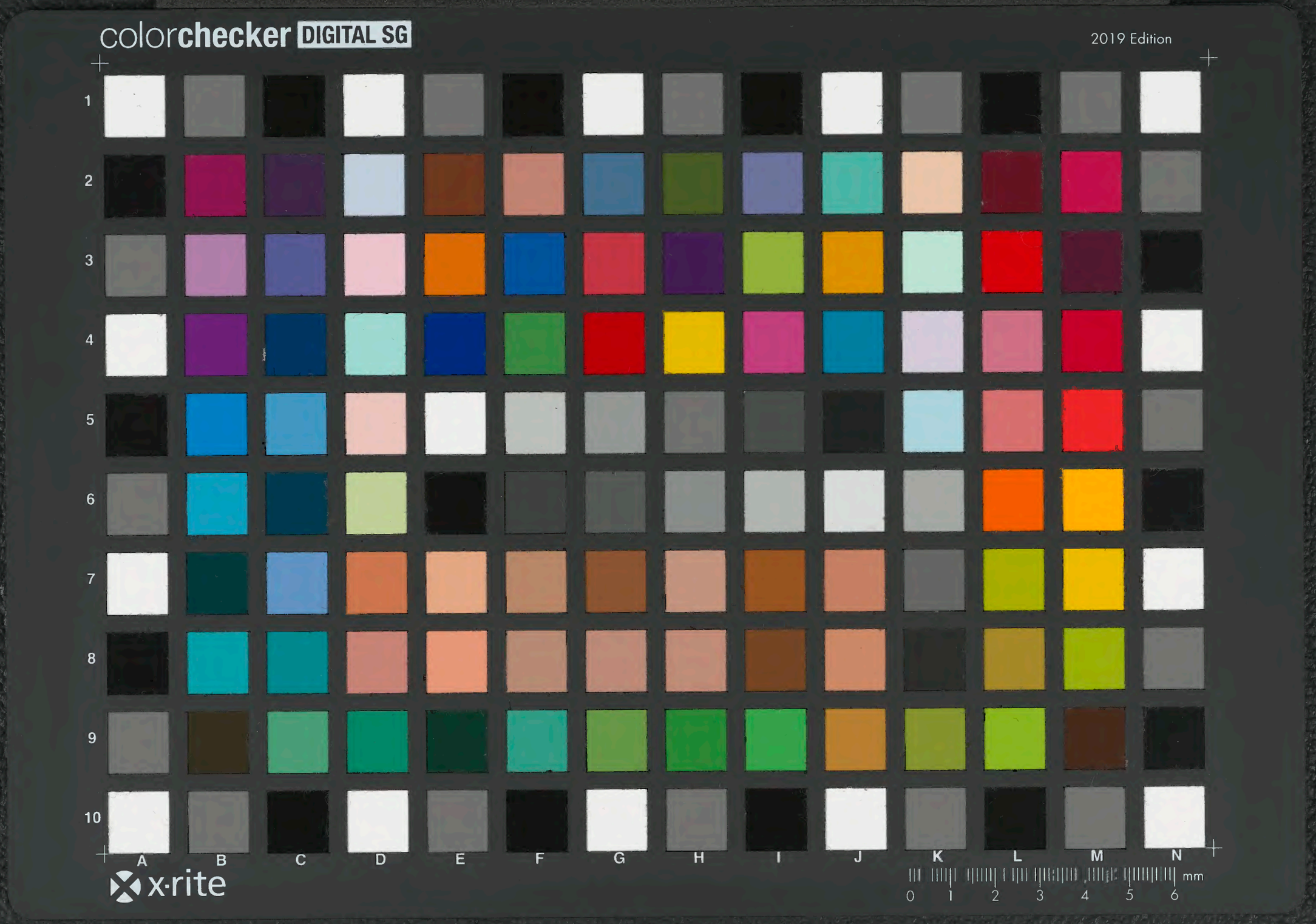
colorchecker DIGITAL SG
2019 Edition
1
2
3
4
5
6
7
8
9
10
A
B
C
D
E
F
G
H
I
J
K
L
M
N
x-rite
mm
0
1
2
3
4
5
6

colorchecker DIGITAL SG
2019 Edition
1
2
3
4
5
6
7
8
9
10
A
B
C
D
E
F
G
H
I
J
K
L
M
N
x-rite
mm
0
1
2
3
4
5
6